

SH223
A111
1914/15
PR
E2

QUARANTE-HUITIÈME RAPPORT ANNUEL

DE LA

DIRECTION DES PÊCHERIES

Ministère du Service Naval

1914-15



IMPRIMÉ PAR ORDRE DU PARLEMENT



OTTAWA

IMPRIMÉ PAR J. DE L. TACHÉ, IMPRIMEUR DE SA TRÈS EXCELLENTE
MAJESTÉ LE ROI

1915

QUARANTE-HUITIÈME RAPPORT ANNUEL

DE LA

DIRECTION DES PÊCHERIES

Ministère du Service Naval

1914-15

IMPRIMÉ PAR ORDRE DU PARLEMENT



α

OTTAWA

IMPRIMÉ PAR J. DE L. TACHÉ, IMPRIMEUR DE SA TRÈS EXCELLENTE
MAJESTÉ LE ROI

1915

*A Son Altesse Royale le Prince Arthur William Patrick Albert, duc de Connaught et de
Strathern, C. J., C. C., C. P., etc., etc., etc., Feld-Maréchal, Gouverneur-Général
du Canada et Commandant en chef de ses forces militaires.*

QU'IL PLAISE A VOTRE ALTESSE ROYALE :

Que j'aie l'honneur de lui soumettre pour sa gouverne et pour celle du Parlement
le quarante-huitième rapport annuel de la Direction des Pêcheries du ministère du
Service Naval.

J'ai l'honneur d'être,
de Votre Altesse Royale,
le très obéissant serviteur,

J. D. HAZEN,
Ministre du Service Naval.

MINISTÈRE DU SERVICE NAVAL,
OTTAWA, octobre 1915.

ERRATA.

Page 1.—Nouveau-Brunswick, ligne 7. Au lieu de \$1,539,629, lisez \$1,572,118.

Page 40.—Nouveau-Brunswick. Récapitulation donnant les quantités et la valeur du poisson pris et débarqué à l'état frais, etc., au lieu de \$3,443,054, lisez \$3,464,654.

Page 63.—A partir du paragraphe qui commence par: "On observe une augmentation de 25 voiliers et bateaux à gazoline", le reste du rapport de l'inspecteur McLeod se rapporte à son district tout entier. (District n° 1, Nouvelle-Ecosse).

Page 62.—Nouvelle-Ecosse, ligne 25. Au lieu de \$1,214,557, lisez \$1,213,636.

Page 63.—Ligne 11. Au lieu de \$1,939,299, lisez \$1,945,391.

Page 63.—Ligne 21. Au lieu de 10,892 quintaux, lisez 11,492 quintaux.

TABLE DES MATIERES.

	PAGE.
Rapport du sous-ministre.....	xiii
<i>Sujets contenus dans ce rapport.</i>	
Transport du poisson frais et saumuré.....	xiii
Exhibition des pêcheries à l'exhibition nationale canadienne.....	xvi
Rapports quotidiens sur la boîte.....	xvi
Loi de l'inspection du poisson.....	xvii
Inspection des fabriques.....	xviii
Stations de biologie marine.....	xviii
Résumé des pêcheries.....	xix
Valeur des pêcheries.....	xx
Nombre de personnes employées dans l'industrie de la pêche et montant des capitaux placés dans cette même industrie.....	xxvii
Résumé des pêcheries de chaque province.....	xxviii
Sommaires des dépenses et recettes, primes de pêche, etc.	Lii.

Appendices.

Gravures.

Pêcheries du Nouveau-Brunswick.....	1
Pêcheries de l'Île-du-Prince-Edouard.....	42
Pêcheries de la Nouvelle-Ecosse.....	61
Pêcheries de Québec.....	189
Pêcheries du Manitoba.....	216
Pêcheries de la Saskatchewan et de l'Alberta.....	225
Pêcheries du Yukon.....	246
Pêcheries de la Colombie-Anglaise.....	250
Pêcheries de l'Ontario.....	302
Importations et exportations du poisson.....	309
Pisciculture.....	314
Primes de pêche.....	352
Dépenses et recettes.....	383
Rapport sur l'histoire naturelle.....	392
Entrée des navires de pêche américains.....	394
Ostréiculture.....	403
Service de surveillance des pêcheries.....	409
Rapport sur les stations de biologie.....	423
Service extérieur des pêcheries.....	426

INDEX

DU

RAPPORT DES PÊCHERIES.

1914-15

A

	PAGE.
Alberta, résumé des pêcheries.....	xxxvii
Rapport de l'inspecteur des pêcheries.....	228
Statistiques des pêcheries.....	242
Récapitulation du poisson et du matériel de pêche.....	243
Albert, comté d', N.-E.: navires, barques, etc.....	17
Pêche.....	20
Annapolis, comté d', N.-E.: navires, barques, etc.....	154
Pêche.....	177
Antigonish, comté d', N.-E.: navires, barques, etc.....	100
Pêche.....	122

B

Boitte, rapports quotidiens sur la.....	189
Bernard, C. A., inspecteur, Québec, rapport du Dr.....	189
Biologie marine, travaux sur la.....	xviii
Biologie, rapport sur la.....	423
Bonaventure, comté de, P.Q.: navires, barques, etc.....	142
Pêche.....	196
Biologie marine, stations de.....	423
Rapports sur les stations de biologie marine.....	423
Bateaux garde-pêche.....	409
Rapports sur les bateaux garde-pêche.....	409

C

	PAGE.
Colombie-Anglaise, résumé des pêcheries de la.....	xxxvii
“ Rappports des inspecteurs.....	250
“ Statistiques des pêcheries, district sud.....	282
“ “ district nord.....	284
“ “ île Vancouver.....	292
“ Récapitulation de la pêche et de la valeur du poisson....	300
“ Récapitulation du matériel de pêche.....	301
Cunningham, F. H., inspecteur en chef, C.-A., rapport de M.....	250
Calder, J. F., inspecteur, N.-B., rapport de M.....	1
Cap-Breton, comté de, N.-E.: navires, barques, etc.....	74
Pêche.....	84
Charlotte, comté de, N.-B.: navires, barques, etc.....	8
Pêche.....	10
Capitiaux placés, sommaire des.....	xvii
Colchester, comté de, N.-E.: navires, barques, etc.....	98
Pêche.....	114
Cumberland, comté de, N.-E.: navires, barques, etc.....	98
Pêche.....	111
Cantons de l'Est: navires, barques, etc.....	208
Pêche.....	209

D

Davidson, G. S. inspecteur en chef de la Saskatchewan et de l'Alberta, rapport de M.....	225
Desbarats, G. J., sous-ministre, rapport de M.....	xiii
Digby, comté de: navires, barques, etc.....	152
Pêche.....	172
Dépenses encourues pour le service des pêcheries.....	383
“ Salaires et déboursés des inspecteurs et des gardes-pêche..	384
“ Pisciculture.....	385
“ Service de surveillance des pêcheries.....	388
“ Tableau comparatif.....	390

E

Etendue des pêcheries et des côtes.....	xix
Exportations du poisson.....	309
Exhibition des pêcheries à l'exposition de Toronto.....	xvi
Entrée des navires de pêche américains, ports de l'Atlantique.....	394
Entrée des navires de pêche américains, ports du Pacifique.....	400

F

Fisher, Ward, inspecteur, N.-E., rapport de M.....	65
Foster, T. J., inspecteur, Ontario, rapport de M.....	303
Fraser, fleuve, C.-A., rapport sur l'enlèvement des obstructions.....	267

G

Gaspé, comté de, P.Q.: navires, barques, etc.....	192
Pêche.....	197
Gloucester, comté de, N.-B.: navires, barques, etc.....	16
Pêche.....	21
Guyshoro, comté de, N.-E.: navires, barques, etc.....	102
Pêche.....	126

H

	PAGE.
Halifax, comté de, N.-E.: navires, barques, etc.....	106
Pêche	132
Halkett, Andrew, conservateur du musée d'Ottawa, rapport de M.....	392
Halladay, A. P., inspecteur-adjoint, C.-A., rapport de M.....	256
Harrison, H. E., inspecteur, N.-B., rapport de M.....	5
Hants, comté de, N.-E.: navires, barques, etc.....	108
Pêche	140
Hells-Gate, C.-A., rapport sur l'enlèvement des obstructions.....	267
Hoad, N. J., garde-pêche, Alberta, rapport de M.....	236
Hockin, Robert, inspecteur, N.-E., rapport de M.....	63
Howell, J. A., inspecteur, Manitoba, rapport de M.....	216
Histoire naturelle, rapport de M. Andrew Halkett.....	392

I

Inspecteur des pêcheries, noms et districts.....	425
Rapports des inspecteurs,(voir chaque province).	
Inverness, comté de, N.-E.: navires, barques, etc.....	78
Pêche	92
Importations du poisson.....	309
Intérieur, district de P, Nouveau-Brunswick.....	34
Intérieur, district de I, Québec	206

K

Kemp, E., raport sur l'ostréiculture.....	403
Kent, comté de, N.-B.: navires, barques, etc.....	17
Pêche	20
Kings, comté de, N.-E.: navires, barques, etc.....	152
Pêche	180
Kings, comté de, I. P.-E.: navires, barques, etc.....	44
Pêche	50

L

Lunenburg, comté de: navires, barques, etc.....	144
Pêche	156

M

Morrison, D., inspecteur, N.-B., rapport de M.....	3
Madeleine, Iles de la: navires, barques, etc.....	192
Pêche	196
Manitoba, résumé des pêcheries du.....	
" Rapports des inspecteurs.....	216
" Statistiques des pêcheries.....	220
" District de l'Est.....	220
" District de l'Ouest.....	222
" Récapitulation de la pêche et du matériel de pêche.....	224
Matheson, J. A., inspecteur, I.-P.-E., rapport de M.....	42
Musée canadien des pêcheries, rapport sur le.....	392

Mc

	PAGE
McDonald, G. C., inspecteur, Saskatchewan, rapport de M.....	228
McHugh, J., ingénieur, rapport de M.....	267
McLeod, A. G., inspecteur, N.-E., rapport de M.....	62
<i>Modus vivendi</i> , licences de ; (navires de pêche américains).....	401

N

Nouveau-Brunswick, résumé des pêcheries du.....	xxviii
“ Rappports des inspecteurs.....	1
“ Statistiques des pêcheries.....	8
“ Statistiques concernant les comtés de l'intérieur.....	34
“ Récapitulation de la pêche et de la valeur du poisson..	39
“ Récapitulation du matériel de pêche.....	41
“ Nomenclature des navires ayant reçu des primes de pêche.	375
Northumberland, comté de, N.-B.: navires, barques, etc.....	16
Pêche.....	20
Nouvelle-Ecosse, résumé des pêcheries de la.....	xxi
“ Rappports des inspecteurs.....	61
“ Statistiques des pêcheries.....	72
“ Récapitulation de la pêche et de la valeur du poisson.....	186
“ Récapitulation du matériel de pêche.....	188
“ Nomenclature des navires ayant reçu des primes de pêche..	364

O

Ontario, résumé des pêcheries de P.....	xl
“ Rappports des inspecteurs.....	302
“ Statistiques des navires, barques, etc.....	304
Pêche.....	306
“ Récapitulation de la pêche et de la valeur du poisson.....	307
“ Récapitulation du matériel de pêche.....	308
Ostréiculture, rapport de M. Ernest Kemp, ostréiculteur-expert.....	403
Officiers des pêcheries (service extérieur).....	416

P

Payson, C. C., inspecteur, Yukon, rapport de M.....	246
Personnes employées, résumé du nombre des.....	xxviii
Pictou, comté de, N.-E.: navires, barques, etc.....	100
Pêche.....	118
Prince, comté de, I. P.-E.: navires, barques, etc.....	48
Pêche.....	57
Prince-Edouard, Ile du: résumé des pêcheries de P.....	xxix
“ Rapport de l'inspecteur.....	42
“ Statistiques des pêcheries.....	44
“ Récapitulation de la pêche et de la valeur du poisson.....	59
“ Récapitulation du matériel de pêche.....	60
“ Nomenclature des navires ayant reçu des primes de pêche....	381
Primes de pêche, règlements concernant les.....	352
Etat détaillé des primes reçues et payées en 1914.....	356
Statistique générale.....	358
Etat de réclamations reçues et payées depuis 1882.....	359
Nomenclature des navires ayant reçu des primes en 1914-15.....	364
Pisciculture.....	314

	PAGE.
Pisciculture, rapport de M. J. A. Rodd.....	314
Primes de pêche.....	356
Piscifactories, liste des.....	332
Rapport sur la distribution des alevins.....	333
Gérants des piscifactories.....	433
Personnel des employés du service extérieur.....	426

Q

Québec, résumé des pêcheries de.....	xxxiv
" Rapports des inspecteurs.....	189
" Statistiques des pêcheries pour le district du golfe.....	192
" Statistiques des pêcheries pour le district de l'intérieur.....	206
" Récapitulation de la pêche et de la valeur du poisson.....	213
" Récapitulation du matériel de pêche.....	215
" Nomenclature des navires ayant reçu des primes de pêche.....	362
Queens, comté de, N.-E.: navires, barques, etc.....	146
Pêche.....	160
Queens, comté de, I. P.-E.: navires, barques, etc.....	46
Pêche.....	54

R

Récapitulation de la pêche et de la valeur du poisson pour tout le Canada....	xxiii
Récapitulation du matériel de pêche pour tout le Canada.....	xxvi
Reid, D. F., inspecteur, Manitoba, rapport de M.....	217
Rapports des inspecteurs (voir chaque province).	
Ristigouche, comté de, N.-B.: navires, barques, etc.....	16
Pêche.....	20
Résumé des pêcheries pour chaque province.....	xxviii
Recettes, état des.....	387
" état comparatif des.....	391
Richmond, comté de, N.-E.: navires, barques, etc.....	72
Pêche.....	80
Riendeau, Joseph, inspecteur, Québec, rapport de M.....	190
Rimouski, comté de, Québec: navires, barques, etc.....	193
Pêche.....	199
Résumé général des pêcheries.....	xix
Récapitulation de la valeur du poisson depuis 1870.....	xlvii
Récapitulation du matériel de pêche depuis 1880.....	xlix
Récapitulation du nombre des pêcheurs depuis 1895.....	L

S

Saguenay, comté de, P.Q.: navires, barques, etc.....	193
Pêche.....	198
Saint-Jean, comté de, N.-B.: navires, barques, etc.....	8
Pêche.....	10
Saskatchewan, résumé des pêcheries de la.....	xxxvi
" Rapport de l'inspecteur.....	225
" Statistiques des pêcheries.....	238
" Récapitulation de la pêche et du matériel de pêche.....	241
Shelburne, comté de: navires, barques, etc.....	148
Pêche.....	164
Sheppard, O. B., inspecteur, Ontario, rapport de M.....	302

	PAGE.
Statistiques des pêcheries (voir chaque province).	
Service extérieur des pêcheries.....	426
Service de surveillance des pêcheries.....	409
Sous-ministre, rapport du.....	xiii
T	
Taylor, E. G., inspecteur, C. A., rapport de M.....	265
Transport du poisson frais.....	xiii
V	
Valeur des pêcheries (voir chaque province).	
Victoria, comté de, N.-E.: navires, barques, etc.....	76
Pêche.....	88
Vancouver, île de: navires, barques, etc.....	292
Pêche.....	294
W	
Westmoreland, comté de, N.-B.: navires, barques, etc.....	17
Pêche.....	20
William, J. T., inspecteur, C.-A., rapport de M.....	258
Wilson, J. D., inspecteur, Alberta, rapport de M.....	231
Y	
Yarmouth, comté de, N.-E.: navires, barques, etc.....	150
Pêche.....	168
Yukon, territoire du: résumé des pêcheries.....	xxvii
" rapport de l'inspecteur.....	246
" statistiques des pêcheries.....	247

RAPPORT DU SOUS-MINISTRE

A l'honorable J. D. HAZEN,

Ministre du Service Naval.

MONSIEUR,—J'ai l'honneur de vous soumettre le quarante-huitième rapport annuel de la direction des pêcheries du ministère du Service Naval pour l'exercice financier clos le 31 mars 1915.

Ce rapport est formé des dix-neuf appendices suivants:—

- N° 1.—Pêcheries du Nouveau-Brunswick.
- “ 2.—Pêcheries de l'Île du Prince-Edouard.
- “ 3.—Pêcheries de la Nouvelle-Ecosse.
- “ 4.—Pêcheries de Québec.
- “ 5.—Pêcheries du Manitoba.
- “ 6.—Pêcheries de la Saskatchewan et de l'Alberta.
- “ 7.—Pêcheries du Yukon.
- “ 8.—Pêcheries de la Colombie-Anglaise.
- “ 9.—Pêcheries de l'Ontario.
- “ 10.—Importations et exportations du poisson.
- “ 11.—Pisciculture.
- “ 12.—Primes de pêche.
- “ 13.—Recettes et dépenses.
- “ 14.—Musée canadien des pêcheries.
- “ 15.—Entrées des navires de pêche américains.
- “ 16.—Ostréiculture.
- “ 17.—Service de surveillance des pêcheries.
- “ 18.—Rapport sur les stations de biologie.
- “ 19.—Service extérieur des pêcheries.

Transport du poisson frais ou saumuré.

On n'a rien changé en 1914-15 aux arrangements faits en 1913-14 en ce qui concerne l'aide accordée pour le transport du poisson et qui consiste:—

1. Dans le paiement d'un tiers des taux de messageries sur les envois inférieurs à la capacité d'un wagon, et expédiés de toutes localités de la côte canadienne de l'Atlantique dans Québec et Ontario, et de toutes localités de la côte du Pacifique, y compris le Manitoba.

2. Dans la mise en service d'un wagon-glacière transporté par express une fois la semaine de Mulgrave à Montréal, les recettes de ce wagon se trouvant garanties jusqu'à concurrence de 10,000 livres sur le parcours ouest, plus le coût de la glace employée.

3. Dans la mise en service d'un wagon-glacière transporté par train de fret rapide un jour la semaine de Mulgrave et de Halifax à Montréal, les recettes sur cet envoi se trouvant garanties jusqu'à concurrence des deux-tiers d'un chargement minimum de 20,000 livres, plus le coût de la glace employée.

A l'exception du n° 2, l'aide ainsi accordée pour le transport du poisson a produit depuis 1908 de bons résultats dans l'industrie de la pêche en général. A l'époque où

le gouvernement entreprit de faire quelque chose pour activer l'industrie de la pêche, cette dernière se trouvait dans un état précaire. Les grands centres commerciaux comme Montréal et Toronto recevaient des approvisionnements considérables de poisson des ports américains, et le commerce des Provinces maritimes était si peu important que les chemins de fer ne trouvaient pas leur profit à améliorer les moyens de transport du poisson sur leurs lignes.

Cet état de chose s'est modifié et le poisson devient chaque jour un facteur alimentaire de plus en plus important pour les localités situées à l'intérieur du pays.

Après avoir démontré aux compagnies de messageries que le transport du poisson frais ou saumuré pouvait constituer pour elles une belle ressource de revenus par l'amélioration de leurs moyens de transport et par l'établissement de taux raisonnables, le gouvernement espérait pouvoir être bientôt soulagé de la nécessité de payer une partie de ces frais de transport. Mais jusqu'à aujourd'hui, ces compagnies ne se sont pas encore montrées disposées à réduire leurs taux. Cependant dans l'état actuel des choses, tout indique que le temps approche où ce genre de transport va acquérir une telle importance qu'il faudra l'effectuer presque entièrement dans des wagons-glacières transportés par train de fret rapide. Les envois qui s'effectuent dans ces wagons atteignent leur destination en parfait état, ce qui n'est pas toujours le cas pour ceux emballés dans la glace et effectués dans les wagons ordinaires de l'express. Déjà les envois provenant de Canso *via* Mulgrave et de Halifax et effectués à Montréal et à Toronto pour les jours de marché du vendredi, etc., remplissent des wagons entiers et sont régulièrement transportés dans des wagons-glacières par train de fret rapide. En effet, la seule difficulté qu'on éprouve à opérer des envois quotidiens par train de fret rapide consiste dans le retard éprouvé par les négociants en gros à recevoir leurs commandes. Il faudrait donc que les marchands en gros enseignent aux marchands détaillants de faire leurs commandes quelques jours à l'avance et cela dans leur propre intérêt; en agissant ainsi, ces derniers pourront être assurés de recevoir leur poisson non seulement en parfait état mais à des prix plus raisonnables que si le poisson était expédié par wagon-express dont les taux de transport sont plus élevés.

L'année dernière, le montant payé aux compagnies de messageries ne s'est pas élevé à une somme aussi considérable que l'année précédente; toutefois, il ne semble pas que cet état de chose soit attribuable à un fléchissement du transport, mais bien qu'une plus grande quantité de poisson a été transporté par wagon plein, genre de transport pour lequel le département ne paie rien et aussi à l'usage plus souvent répété qu'on a fait de l'expédition par train de fret rapide.

Le tableau suivant donnera une idée de l'augmentation observée dans les envois inférieurs à la capacité d'un wagon et qu'on a expédiés par wagon-express. Ce tableau fait connaître les sommes payées par le gouvernement, sommes qui représentent un tiers des taux de transport en vertu de l'arrangement expliqué plus haut au n° 1:—

Année.	Envois provenant de la côte est.	Envois provenant de la côte ouest.
1909-10...	\$15,162 20...	\$13,541 76
1910-11...	16,898 13...	21,896 73
1911-12...	19,620 62...	35,315 10
1912-13...	29,969 48...	39,277 13
1913-14...	37,818 85...	44,114 47
1914-15...	26,667 33...	34,528 60

DOC. PARLEMENTAIRE No 39

Ce tableau n'indique réellement qu'une faible portion du transport effectué. En plus des envois inférieurs à la capacité d'un wagon et expédiés par express, on transporte chaque semaine des wagons entiers de fétan et de saumon provenant de la côte du Pacifique à Winnipeg, Toronto et Montréal, cependant que des envois considérables par train de fret rapide sont expédiés au cours de toute la saison de la côte de l'Atlantique. De plus, durant tout l'hiver les grandes quantités de poisson qu'on gèle sont presque toutes expédiées par fret.

Le transport du poisson expédié par express de Mulgrave dans des wagons-glaçière nous a grandement déçus. On espérait qu'il dépasserait celui de l'année précédente, mais le contraire s'est produit. Ce service commença le 30 mai et fut poursuivi jusqu'au 16 janvier, et il semble douteux que les bénéfices qu'on en retire puissent compenser pour les dépenses qu'on fait pour le maintenir. On verra dans le tableau suivant les envois effectués par ce dernier moyen. Pour faciliter au lecteur l'intelligence du tableau, on a placé dans une colonne les envois de plus de 10,000 livres, et dans une autre colonne ceux inférieurs à ce chiffre, tout en donnant dans chaque cas, le poids total des envois. Il faut se rappeler que non seulement le département se porte garant pour un chargement de 10,000 livres, mais qu'il paie aussi un tiers des taux de messageries de façon à ce que la livraison du poisson se fasse au même prix:—

Dates.	Plus de 10,000 livres.	Moins de 10,000 livres.
	Livres.	Livres.
1914.		
30 mai	18,125	
6 juin	11,087	
13 "	14,734	
20 "		6,102
27 "		7,200
2 juillet		7,600
11 "		7,970
18 "		5,500
25 "		9,426
1 août		4,050
8 "		5,610
15 "		6,462
22 "		7,950
29 "	11,810	
5 sept.		2,760
12 "	19,285	
19 "	12,333	
26 "		8,265
3 octobre		6,335
10 "		7,760
17 "	12,785	
24 "		7,675
31 "	10,630	
7 nov.	13,330	
14 "	16,075	
21 "	14,500	
28 "	17,180	
5 déc.	17,350	
12 "		8,105
19 "	16,190	
26 "		7,422
1915.		
2 janv.		6,050
9 "	14,425	
16 "	11,701	

Comme il fallait naturellement s'y attendre, l'expansion du transport du poisson frais et saumuré a imprimé un nouvel essor à l'industrie de la pêche en général. C'est ainsi que l'usage des bateaux mus à propulsion n'a réellement commencé à se répandre que depuis l'inauguration du transport du poisson frais. Le nombre de ces bateaux s'élève actuellement à 9,302.

Exhibition des pêcheries à l'exposition canadienne nationale de Toronto.

On a préparé cette année sur une grande échelle l'exhibition des pêcheries tenue l'année dernière pour la première fois à l'exposition de Toronto, et qui a constitué une de ses principales attractions.

En outre d'une glacière de 20 tonnes, avec devanture en vitre à travers laquelle on pouvait apercevoir toutes espèces de poissons gelés, on a installé cette année une grande vitrine dans laquelle on avait placé des poissons frais habilement disposés. Cette vitrine rappelle un peu la forme d'un toit, de sorte qu'on peut y apercevoir les poissons sur les deux côtés. On a maintenu dans cette vitrine une température de 35° Fahrenheit, de sorte qu'il ne fut pas nécessaire d'y mettre de la glace pour conserver le poisson. Cette vitrine avait deux avantages, d'abord de présenter le poisson frais ou saumuré sous une forme plus attrayante et en second lieu de démontrer aux marchands détaillants les méthodes les mieux appropriées pour la manutention de ce poisson.

Vu le grand intérêt que les organisateurs de l'exposition ont montré dans l'exhibition des poissons l'année dernière, on avait jugé à propos d'en augmenter le côté pratique en établissant sur le terrain de l'exposition un restaurant de poisson où on pourrait se procurer un repas de poisson de première qualité alimentaire et à des prix modérés. On allait terminer les arrangements nécessaires pour l'établissement d'un restaurant de ce genre quand la guerre éclata. Comme on croyait que la guerre affecterait sérieusement les recettes générales de l'exposition, on a décidé de ne pas fonder le restaurant en question, mais on espère que l'année prochaine la chose pourra se réaliser, car il n'y a pas de doute que cette innovation contribuerait à ajouter quelque chose de plus au côté attractif de l'exhibition.

On a obtenu cette année encore une médaille d'or pour l'exhibition de poisson et il n'y a pas de doute que grâce aux démonstrations qu'on y a données, la population a enfin compris l'avantage qui résulterait d'une usage plus général du poisson comme produit alimentaire.

Le ministère désire exprimer ses remerciements à la *Maritime Fish Corporation, Company, Limited*, de Montréal et à la *F. T. James Fish Company*, de Toronto qui ont si grandement contribué à faire un succès de cette exhibition de poisson.

Rapports quotidiens sur la boîte.

En vue d'aider les capitaines des navires de pêche à localiser les endroits où on peut se procurer de la boîte pendant la saison de la pêche de la morue et aussi en vue de leur éviter la perte de temps qu'ils ont à subir lorsqu'ils se mettent à la recherche de la boîte d'un havre à l'autre, le ministère au cours de la saison dernière a poursuivi la coutume par laquelle le garde-pêche local s'occupe de se procurer des renseignements techniques en ce qui concerne l'approvisionnement de la boîte le long des côtes de l'Atlantique, et d'envoyer chaque jour ses renseignements par télégramme aux ports de mer les plus importants, où ils sont affichés.

DOC. PARLEMENTAIRE No 39

Le nombre des ports choisis dans ce but a dû nécessairement être limité, mais grâce à la bonne volonté des journaux quotidiens de la Nouvelle-Ecosse dans lesquels ces télégrammes étaient publiés chaque jour, une infinité de pêcheurs ont retiré de grands avantages des renseignements exacts qu'ils ont reçus de cette façon en ce qui concerne l'approvisionnement de la boîte.

Au cours du printemps, 155 télégrammes des îles de la Madeleine, de Souris, I. P.-E., de Queensport, N.-É., furent expédiés à Canso, à Halifax, Lunenburg et à Riverport, N.-E. Pendant les mois de juillet et d'août, on en a expédié 489 du Petit-Bras-d'Or, du Petit-de-Grat, de l'Ardoise inférieure, de Canso, de Havre-au-Vin, Tangier et du Havre-Musquodoboit, N.-E., à Sydney-Nord, Canso, Halifax, Lunenburg, Riverport et Shelburne, N.-E. On en a aussi expédié de Lockport, N.-E., à Canso, Halifax, Lunenburg et Riverport, N.-E.; de même qu'il en fut expédié de Shag-Harbour, de Middle-West-Publico et de Digby, N.-E., à Halifax, Lunenburg, Shelburne et Lockport, N.-E.

Au cours de septembre, octobre, novembre et décembre, on a envoyé 111 télégrammes de Campobello, Nouveau-Brunswick contenant les renseignements obtenus dans les comtés de Charlotte et de Saint-Jean, à Digby, Nouvelle-Ecosse, Yarmouth, Nouvelle-Ecosse, Publico, Nouvelle-Ecosse, Clark's-Harbour, Nouvelle-Ecosse.

Les renseignements contenus dans ces télégrammes ont rendu de grands services tant aux pêcheurs à la ligne qui avaient besoin de boîte qu'aux pêcheurs au filet qui avaient de la boîte à vendre.

Loi de l'inspection du poisson.

Comme on le sait l'industrie du poisson mariné au Canada n'a jamais prospéré à cause de l'emballage défectueux communément en usage et du manque de méthode uniforme dans la détermination des qualités de poisson. C'est pourquoi on a adopté en juin 1914, une loi concernant l'inspection et l'étiquetage du poisson mariné, tels que le maquereau et le hareng, le gaspareau et le saumon. Le but de cette loi est de faire adopter dans le commerce un modèle de baril solide et bien confectionné d'une dimension fixe pour y emballer le poisson. Cette loi pourvoit aussi au nettoyage et l'étiquetage du poisson, afin que les produits ainsi livrés au commerce puissent obtenir la confiance des commerçants et des consommateurs locaux et étrangers et être vendus avec bénéfices par les producteurs aussi bien que par les négociants.

Cette loi entre en vigueur en mai 1915. Elle ne rend pas toutefois l'inspection obligatoire, mais on espère que, si, la mise en vigueur des règlements se fait d'une façon rigide quand on fera une demande d'inspection, les étiquettes du gouvernement en viennent à offrir une telle garantie de bonne qualité que les marchands refuseront bientôt d'acheter des marchandises qui ne porteront pas la marque du gouvernement.

On nommera à cette fin un personnel d'inspecteurs compétents qui seront chargés d'examiner très minutieusement tout le poisson mariné qui leur sera offert pour l'inspection. Quand le baril sera de la dimension et de la fabrication exigée et quand le poisson sera emballé et classifié selon les stipulations de la loi, ces inspecteurs placeront sur le baril au moyen d'un fer rouge conformément aux règlements, une marque de commerce montrant l'espèce et la qualité du poisson, l'année du marquage et les initiales et le nombre des inspecteurs.

Au moyen d'assemblées publiques et grâce à la distribution d'imprimés, le département a enseigné clairement aux emballeurs toute la portée et le but de cette loi. Malgré ceci, cependant, on ne s'attend pas à ce que cette année encore les demandes d'inspection soient bien nombreuses, attendu qu'il y a encore un grand nombre d'anciens barils qu'il faudra employer, et que de plus, il peut bien encore exister un sentiment d'incertitude chez les pêcheurs quant aux avantages à retirer de cette inspection. Un certain nombre d'emballeurs cependant, de différentes localités ont manifesté assez de confiance en cette inspection pour se servir de la marque du gouvernement dès le commencement, et lorsque le poisson ainsi étiqueté aura été mis en vente sur le marché et deviendra connu des acheteurs, l'inspection et le marquage tendront sans doute à se généraliser rapidement.

Inspection des fabriques de poisson.

Au cours de l'année sous-revue l'administration de cette partie de la loi de l'inspection des conserves alimentaires, qui traite de la mise en conserve du poisson passa du ministère de l'Agriculture à ce département-ci. On a en conséquence, institué une inspection systématique de toutes les homarderies, saumonneries et autres fabriques de poisson. Cette inspection est faite par les grades-pêche du département sur la côte de l'Atlantique et par trois inspecteurs spécialement nommés à cette fin sur la côte du Pacifique. Cette inspection a été établie en vue de s'assurer si les différentes espèces de poisson mollusques ou crustacés préparés pour la mise en conserves sont expédiés dans de bonnes conditions, et aussi pour empêcher la mise en conserves de poissons qui n'auraient pas les qualités alimentaires voulues.

L'expérience ainsi acquise et les renseignements obtenus des inspecteurs vont servir de base pour la préparation de nouveaux règlements destinés à l'amélioration de cette partie de l'industrie de la pêche.

Stations de biologie marine.

Au cours de l'année un personnel complet d'hommes de science appartenant aux différentes universités du Canada ont effectué des études techniques à la station de Saint-André, N.-B., établie sur l'Atlantique, et à celle du Pacifique établie à la baie Departure, Colombie-Anglaise. A la première, ils formaient un groupe de treize avec M. James W. Mavor comme curateur. Au laboratoire de l'île Vancouver ils étaient cinq se livrant à des recherches scientifiques et à ce dernier endroit c'est le Dr McLean Fraser qui remplissait les fonctions de conservateur. On a étudié avec succès les mœurs et spécialement la croissance d'un certain nombre des poissons comestibles les plus recherchés. On a aussi effectué des études sur certaines maladies épidémiques qui sévissent parmi les poissons, et on s'est efforcé d'en découvrir la cause, spécialement en ce qui concerne le hareng au Nouveau-Brunswick et les mactres. On s'est aussi livré à des recherches scientifiques en ce qui concerne l'ostréiculture dans l'île du Prince-Edouard et on a tâché de découvrir les moyens d'utiliser les lieux qui dans la Colombie-Anglaise renferment des plantes marines employées pour la fabrication de la potasse. Ces recherches et d'autres travaux importants effectués à la station sont terminés et on est sur le point de publier deux volumes séparés en matière de biologie sous forme de mémoire. On est en ce moment à faire les arrangements nécessaires pour effectuer des observations étendues sur les ressources du Canada au point de vue de la pêche du hareng dans l'Atlantique. A cette fin on s'est procuré les services du fameux expert norvégien en pêcheries, le Dr Johan Hjort, après entente à ce sujet avec le gouvernement de la Norvège.

DOC. PARLEMENTAIRE No 39

Le Bureau de Biologie a préparé un plan de travail sur lequel on compte beaucoup pour obtenir tous les renseignements voulus. Le rapport du professeur Prince, président du Bureau de Biologie, rapport qui traite des travaux effectués aux différentes stations au cours de l'année, forme l'appendice 18 de ce rapport.

RESUME GENERAL DES PECHERIES.

Etendue des pêcheries.

Il n'est pas exagéré de dire que le Canada possède les pêcheries les plus étendues du monde et que les eaux du Canada renferment les variétés de poissons les plus recherchés au point de vue commercial et alimentaire. L'extraordinaire abondance de poisson renfermé dans ses eaux est amplement démontrée par le fait que non compris le saumon, tout le homard, le hareng, le maquereau et la sardine et presque tout l'églefin et une grande quantité de la morue, de la merluche et du merlan débarqué en Canada proviennent de ses eaux territoriales.

La ligne côtière des provinces de l'Atlantique à partir de la baie de Fundy jusqu'au détroit de Belle-Isle, sans compter les petites baies et les anses, mesure plus de 5,000 milles et le long de toute cette étendue on trouve un nombre innombrable de havres et d'anses naturels dans lesquels on peut sans beaucoup d'efforts capturer de grandes quantités de poissons comestibles d'une qualité alimentaire recherchée.

Sur la côte du Pacifique la province de la Colombie-Anglaise a 7,000 milles de côte maritime, grâce au nombre considérable d'îles parsemées le long de cette côte, grâce aussi aux baies et aux fiords qui forment des endroits sûrs et d'accès facile pour la pêche.

Tout le long de cette côte, et en deçà des limites territoriales de ces eaux, on trouve des poissons et des mammifères en plus grande abondance que nul part ailleurs au monde peut-être,

En outre de cette immense étendue de pêcheries maritimes, nous possédons de nombreux lacs qui forment une superficie d'au moins 220,000 milles carrés d'eau douce et qui sont abondamment empoisonnés d'une grande variété d'excellents poissons alimentaires. Il est bon de faire remarquer que les grands lacs tels que les lacs Supérieur, Huron, Erié et Ontario forment seulement un cinquième de l'étendue totale des lacs d'eau douce du Canada.

Les pêcheries de la côte de l'Atlantique peuvent être divisées en deux catégories distincts; les pêcheries en haute mer, et les pêcheries côtières.

La pêche en haute mer se fait à bord de navires de quarante à cent tonneaux portant des équipages de 12 à 20 hommes. Les pêcheries ainsi exploitées sont les nombreux bancs qui s'étendent de 20 à 90 milles au large de la côte canadienne. Le procédé de pêche est la ligne traînante pourvue d'hameçons. La boîte employée consiste particulièrement de hareng, d'encornet et de capelan et les poissons qu'on y capture sont la morue, l'églefin, la merluche, le merlan et le flétan.

La pêche côtière se pratique à bord de barques montées par deux ou trois hommes et aussi à bord de petits navires portant des équipages de quatre à sept hommes. Le procédé de pêche employé par les pêcheurs en barques sont les filets à mailler, les lignes pourvues d'hameçons et la ligne traînante. Plus près des côtes on se sert de filets à piège, de seines et de nasses. Les poissons ainsi capturés se composent de morue, de merluche, d'églefin, de merlan, de flétan, de hareng, de maquereau, de gaspareau, d'alosé, d'éperlan, de carrelet et de sardines. C'est sur la côte est du Canada que se

pratique les plus grandes pêches du homard, cependant qu'il existe des bancs d'huîtres très productifs dans plusieurs parties du golfe Saint-Laurent notamment sur la côte nord de l'Île du Prince-Edouard et dans le détroit de Northumberland.

Sur la côte du Pacifique, c'est évidemment la pêche du saumon qui prédomine, mais on effectue aussi sur une grande échelle la pêche du flétan dans les eaux situées au nord de la Colombie-Anglaise à bord de navires de pêche et de vapeurs bien équipés. La méthode de capture est la ligne traînante et on se sert de doris pour tendre et lever les lignes comme la chose se pratique dans les pêches faites en haute mer sur la côte de l'Atlantique. Le hareng est très abondant sur la côte du Pacifique et forme un important facteur pour l'approvisionnement de la boîte en ce qui concerne les pêcheries du flétan.

En ce qui concerne la pêche faite dans les lacs, on se sert de différents procédés de pêche qui sont les filets à mailler, les filets à enclos, les seines et les lignes à main. Les principaux poissons marchands capturés dans les lacs sont le poisson blanc, la truite, le doré, le brochet, l'esturgeon et le hareng d'eau douce, mais ce dernier n'est capturé que dans les lacs de l'Ontario.

Valeur des pêcheries.

La valeur totale de toutes les espèces de poisson, produits de poisson, et animaux marins pris dans les pêcheries maritimes et dans les pêcheries de l'intérieur au cours de l'année terminée le 31 mars 1915 s'est élevé à \$31,264,631 par comparaison à \$33,207,748 pour l'année précédente, ce qui marque une diminution de \$1,943,117. Ce fléchissement est entièrement attribuable au fait que l'année précédente était l'année de la grande montée du saumon qui se produit tous les quatre ans, dans le fleuve Fraser. L'année sous-revue a donc été une année ordinaire pour le fleuve Fraser en ce qui concerne la montée du saumon, et c'est ce qui a été cause que la valeur commerciale du saumon pris dans ce district accuse un fléchissement de \$2,863,280 par rapport à l'année précédente. Pendant que ce fléchissement se faisait observer dans le fleuve Fraser, on remarquait cependant une augmentation dans la valeur du saumon pour le district nord de la Colombie-Anglaise qui comprend Rivers-Inlet, la rivière Skeena et la rivière Naas; cette augmentation s'est chiffrée par \$892,610.

Dans la Colombie-Anglaise, les pêcheries accusent un fléchissement de \$500,000 causé en grande partie par une diminution dans le prix du homard en boîtes. Ce fléchissement est attribuable aux conditions économiques causées par la guerre dans la dernière partie de la saison 1914 et aussi à une diminution dans la pêche du maquereau qui aussi à cause de la guerre n'a pas produit au point de vue pécuniaire ce qu'on aurait pu en attendre.

Le fléchissement considérable observé dans les pêcheries fut néanmoins compensé pour une augmentation de plus de \$600,000 dans la valeur des pêcheries du Nouveau-Brunswick. Cette augmentation substantielle au Nouveau-Brunswick est du en grande partie à la pêche abondante de la sardine qu'on a observée dans le district de la baie de Fundy, aussi bien qu'au prix élevé qu'on a retiré pendant toute la saison de la vente de ce produit.

La valeur des pêcheries de l'Ontario, de Québec, du Manitoba, de l'Alberta et du Yukon, comme on pourra le voir dans le tableau qui suit, donne une augmentation, pendant que celle de l'Île du Prince-Edouard et de la Saskatchewan manifeste une diminution.

DOC. PARLEMENTAIRE No 39

La valeur totale des pêcheries du Canada s'élève à \$27,195,257 pour les pêcheries maritimes et à \$4,066,374 pour les pêcheries de l'intérieur.

Il y a eu 1,892 navires, remorqueurs et semailles et 29,842 barques employées à la pêche au cours de l'année 1914-15. Ces navires et barques étaient montés par 69,954 hommes.

24,559 personnes ont obtenu de l'emploi dans les poissonneries, les fumoirs, les fabriques et les congélateurs établis sur la côte et elles ont été employées à préparer et à nettoyer le poisson pour le marché. En tout, 84,108 personnes ont été employées en rapport avec les travaux effectués dans les pêcheries maritimes et 10,405 pour les pêcheries de l'intérieur.

Les bateaux à gazoline procurent tant d'avantages aux pêcheurs que leur nombre augmente rapidement d'année en année. Au cours de l'année sous-revue, il y en avait 9,302 en usage, soit 602 de plus que l'année précédente. En quatre ans, le nombre des bateaux à gazoline est passé de 4,558 à 9,302.

Le tableau suivant donne le rendement pécuniaire provenant des pêcheries de chaque province dans l'ordre numérique ainsi que l'augmentation ou la diminution par comparaison avec l'année 1913-14:—

Provinces.	Rendement pécuniaire.	Augmentation.	Diminution.
	\$	\$	\$
Colombie-Anglaise.....	11,515,086	2,376,312
Nouvelle-Ecosse.....	7,730,191	567,435
Nouveau-Brunswick.....	4,940,083	631,376
Ontario.....	2,755,291	80,606
Québec.....	1,924,430	74,003
Ile-du-Prince-Edouard.....	1,261,666	18,781
Manitoba.....	849,422	243,150
Saskatchewan.....	132,017	16,585
Alberta.....	86,720	5,491
Yukon.....	69,725	1,460
Totaux.....	31,264,631	1,035,996	2,979,113
Diminution nette.....	1,943,117

Le tableau suivant donne les quantités des principales variétés de poissons débarqués dans tout le Canada au cours de 1914-15 et au cours des trois années précédentes:—

Poissons.	1914-15.	1913-14.	1912-13.	1911-12.
	qtx	qtx	qtx	qtx
Saumon.....	1,409,828	1,551,411	1,253,997	1,136,732
*Homard.....	408,816	514,646	555,138	589,141
Morue.....	1,820,025	1,664,599	1,729,070	2,097,260
Eglefin.....	566,002	405,633	503,822	530,221
Merluche et lingue.....	262,897	358,598	349,395	275,755
Merlan.....	159,788	150,094	143,324	250,881
Flétan.....	239,920	256,096	282,658	245,609
Hareng.....	2,118,291	2,484,219	2,484,673	2,251,278
Maquereau.....	143,712	215,442	107,964	90,141
Sardines..... (Brl.)..	298,88	141,384	281,548	404,383
Gasparot.....	90,935	61,768	117,614	75,567
Eperlan.....	93,771	80,728	102,560	81,748
Poisson blanc.....	159,834	137,887	140,404	131,515
Truite.....	67,890	73,164	73,064	80,638
Doré.....	97,555	61,603	64,339	79,610
Brochet.....	97,724	64,925	62,492	80,328
Esturgeon.....	4,871	4,811	10,035	9,145
Huitres..... (Brl.)..	26,545	29,828	23,377	31,746
Moules et mactres.....	87,972	121,335	165,303	103,347

*Au cours de 1914 on n'a autorisé que 200 livres de homard par caisse au lieu de 250 livres l'année précédente.

Le tableau suivant donne la valeur commerciale relative des principaux poissons marchands qui ont produit \$100,000 et plus dans leur ordre numérique et pour l'année sous-revue et son augmentation ou sa diminution par rapport à l'année 1913-14:—

Poissons.	Rendement.	Augmen- tation.	Diminution.
	\$	\$	\$
Saumon.....	8,560,336		2,273,327
Homard.....	4,338,920		370,133
Morue.....	3,880,134	499,025	
Hareng.....	2,735,257		457,872
Flétan.....	1,793,283		243,117
Sardines.....	1,349,615	672,947	
Eglefin.....	1,244,840	403,329	
Poisson blanc.....	975,685	45,723	
Eperlan.....	837,782	27,290	
Maquereau.....	826,846		453,473
Doré.....	657,783	208,244	
Truite.....	623,504		59,115
Brochet.....	469,919	97,051	
Merluce et lingue.....	313,921		117,058
Mactres et moules.....	282,876		85,449
Merlan.....	214,195	26,472	
Huîtres.....	177,979	4,226	
Tullipi.....	156,529	92,619	
Perche.....	115,220	42,235	
Gasparot.....	106,906	21,461	

Dans le tableau qui suit on trouvera les résultats du rendement pécuniaire total des pêcheries maritimes et de l'intérieur donnés séparément. Dans les deux premières colonnes figure la pêche de toutes les espèces de poissons pris en mer et leur valeur commerciale telle que réalisée à bord du navire ou de la barque. Dans la troisième et la quatrième colonnes on donne les différents procédés en usage pour la vente du poisson et la valeur commerciale de chaque espèce de poisson sur le marché. Dans la cinquième et sixième colonnes on donne les quantités et la valeur de toutes les espèces de poissons d'eau douce mises en vente. Ces poissons sont pratiquement tous vendus par les pêcheurs à l'état frais et on ne fait pas de distinction entre la valeur commerciale du poisson vendu sur place et celle du poisson vendu sur le marché. Dans les autres colonnes, on donne les quantités totales des différentes espèces de poissons pris soit en mer, soit en eau douce, et la valeur commerciale de ce poisson sur le marché.

RÉCAPITULATION.

Donnant pour tout le Canada les quantités et la valeur de tout le poisson pêché, et débarqué à l'état frais ; et les quantités et la valeur de tout le poisson et de ses produits, vendus frais, séchés, marinés, en boîtes, etc., au cours de l'année 1914-15.

Poissons.	Pêches maritimes.				Pêche fluviale (intérieur).		Total des deux pêches.		Valeur totale du poisson vendu.
	Poisson pêché et débarqué.		Poisson vendu.		Poisson pêché et vendu.		Total du poisson vendu.		
	Quantités.	Valeur.	Quantités.	Valeur.	Quantités.	Valeur.	Quantités.	Valeur.	
	\$	\$	\$	\$	\$	\$	\$	\$	
Saumon.....	qtz.	1,406,718	5,772,766						
" frais.....	"			248,101	1,922,315	3,110	36,070	251,211	1,958,385
" en boîtes.....	caisses			1,314,973	5,675,518			1,134,973	5,675,518
" sec salé.....	qtz.			120,315	540,435			120,315	540,435
" peu salé.....	"			26,372	289,020			26,372	289,020
" fumé.....	"			7,952	83,528			7,952	83,528
" mariné.....	"			900	13,500			900	13,500
									8,560,386
Homard.....	"	408,816	2,990,410						
" en boîtes.....	caisses			160,903	3,048,093			160,903	3,048,963
" expédié dans le test.....	qtz.			86,824	1,290,936			86,824	1,290,936
									4,339,929
Morue.....	"	1,820,025	2,957,053						
" fraîche.....	"			134,362	568,467			134,362	568,467
" verte-salée.....	"			181,925	599,811			181,925	599,811
" fumée.....	"			711	6,637			711	6,637
" séchée.....	"			439,440	2,170,165			439,440	2,710,165
" filet fumé.....	"			133	1,064			133	1,064
									3,886,134
Eglefin.....	"	566,002	907,645						
" frais.....	"			138,926	279,572			138,926	279,572
" fumé.....	"			72,430	547,314			72,430	547,314
" en boîtes.....	caisses								
" séché.....	qtz.			88,784	403,018			88,784	403,018
" vert-salé.....	"			7,468	14,936			7,468	14,936
									1,244,840

RÉCAPITULATION.

Donnant pour tout le Canada les quantités et la valeur de tout le poisson pêché et débarqué à l'état frais; et les quantités et la valeur de tout le poisson et de ses produits, vendus frais, séchés, marinés, en boîtes, etc., au cours de l'année 1914-15—*Suite.*

Poissons.	Pêches maritimes.				Pêche fluviale (intérieure).		Totale des deux pêches.		Valeur totale du poisson vendu.
	Poisson pêché et débarqué.		Poisson vendu.		Poisson pêché et vendu.		Total du poisson vendu.		
	Quantités.	Valeur.	Quantités.	Valeur.	Quantités.	Valeur.	Quantités.	Valeur.	
	\$	\$	\$	\$	\$	\$	\$	\$	
Merluche et lingue..... qtx.	202,897	236,637	8,965	9,350			8,965	9,350	
" fraîches..... "			84,266	304,235			84,266	304,235	
" séchées..... "			168	336			168	336	
" vertes-salées..... "									313,921
Merlan..... "	159,788	158,105							
" frais..... "			20,274	26,430			20,274	26,430	
" séchés..... "			45,863	186,869			45,863	186,869	
" vert-salé..... "			448	896			448	896	214,195
Hareng..... "	2,025,984	1,622,254							
" frais..... "			172,142	503,441	80,636	400,681	252,778	904,122	
" en boîtes..... caisses.			3,350	16,750			3,350	16,750	
" fumé..... qtx.			86,555	304,272	1,202	12,020	87,757	316,292	
" sec salé..... "			236,461	359,014			236,461	359,014	
" mariné..... brls.			126,098	524,288	3,089	30,890	129,187	555,178	
" pour boitte..... "			291,584	505,374			291,584	505,374	
" pour engrais..... "			156,288	78,527			156,588	78,527	2,735,267
Maquereau..... qtx.	143,712	683,362							
" frais..... "			70,815	550,748			70,815	550,748	
" salé..... brls.			24,277	276,098			24,277	276,098	826,846
Alose..... qtx.	4,452	30,213							
" fraîche..... "			3,762	31,899	922	4,610	4,684	36,509	

" salée.....	brls.			230	3,450	45	225	275	3,675	40,184
Gasparot.....	qtx.	86,561	79,528							
" frais.....	"			25,197	33,568	4,374	8,748	29,571	42,316	
" salé.....	brls.			20,451	64,590			20,451	64,590	106,906
Sardines.....	"	298,885	896,355							
" en boîtes.....	caisses			103,000	515,000			103,000	515,000	
" fraîches.....	brls.			278,305	834,615			278,000	834,615	1,349,615
Flétan frais.....	qtx.	230,920	1,242,955	239,926	1,793,283			239,000	1,793,283	1,793,283
Carrelet.....	"	7,353	11,186	7,353	28,920			7,353	28,220	28,220
Eperlan.....	"	93,771	542,441	93,771	837,682			93,771	837,682	837,682
Mulet.....	"					9,158	9,158	4,811	9,158	9,158
Raie.....	"	768	1,072	768	6,129			768	6,129	6,129
Merlan jaune.....	"	137	371	137	1,096			137	1,096	1,096
Truite.....	"	4,530	41,540	4,550	4,6746	66,340	57,6758	67,890	623,504	623,504
Sole.....	"	4,824	18,898	4,824	36,648			4,824	36,648	36,648
Bonite.....	"	4,741	17,174	4,741	18,971			4,741	18,971	18,971
Oulachon.....	"	13,642	68,116	13,642	71,036			13,642	71,036	71,036
Esturgeon.....	"	1,237	10,227	1,238	23,736	3,634	46,111	4,871	69,847	69,847
Bar.....	"	3,351	33,016	3,351	32,914	715	7,521	4,066	47,435	47,435
Anguilles.....	"	3,753	17,878	3,763	24,620	8,520	51,258	12,283	75,878	75,878
Petite morue.....	"	20,017	29,875	20,017	40,007			20,017	40,007	40,007
Espadon.....	"	4,982	22,952	4,982	24,780			4,982	24,780	24,780
Poisson blanc.....	"					159,894	975,685	159,894	975,685	975,685
Doré.....	"					97,555	657,783	97,555	657,783	657,783
Perche.....	"	344	1,980	344	2,064	22,718	113,156	23,062	115,220	115,220
Brochet.....	"					97,724	469,919	97,724	469,919	469,919
Tullipi.....	"					50,946	156,529	50,946	156,529	156,529
Maskinongé.....	"					105	1,411	105	1,411	1,411
Barbue.....	"					6,723	52,147	6,833	52,147	52,147
Poulpes.....	"	98	453	98	980			98	980	980
Laquaiche.....	"					7,327	14,643	7,327	14,643	14,643
Carpe.....	"					27,897	55,794	28,897	55,794	55,794
Poissons divers.....	"	14,023	26,739	14,023	40,147	116,105	375,738	180,128	415,885	415,885
Encornet.....	brls.	2,719	7,735	2,719	9,954			2,719	9,954	9,954
Huitres.....	"	26,545	135,738	26,545	178,979			26,545	177,979	177,979
Moules, mactres et pétoncles.....	"	87,972	149,816							
" fraîches.....	"			69,669	175,814			69,669	175,814	
" en boîtes.....	caisses			18,303	107,062			18,303	107,002	282,876
Capelan pour boitte.....	brls.	27,063	6,813	27,063	6,813			27,063	6,813	6,813
Algues, crabes et bucardes.....	qtx.	11,448	34,357	8,608	50,272			8,608	59,273	59,273
Langues et noues.....	"			1,045	7,565			3,045	7,585	7,585
Caviar.....	"			2	400			91	9,417	9,417
Vessies d'esturgeons.....	nomb.					837	502	337	502	502
Baleines.....	"	659	237,800							
Phoques communs.....	"	6,345	4,807							
Peaux de phoque commun.....	nomb.			6,345	6,557			6,345	6,557	6,557

RÉCAPITULATION.

Donnant pour tout le Canada les quantités et la valeur de tout le poisson pêché, et débarqué à l'état frais; et les quantités et la valeur de tout le poisson et de ses produits vendus frais, séchés, marinés en boîtes, etc., au cours de l'année 1914-15—*Fin.*

Poissons.	Pêche maritime.				Pêche fluviale (intérieure.)		Total des deux pêches.		Valeur totale du poisson vendu.
	Poisson pêché et débarqué.		Poisson vendu.		Poisson pêché et vendu.		Total du poisson vendu.		
	Quantités.	Valeur.	Quantités.	Valeur.	Quantités.	Valeur.	Quantités.	Valeur.	
	\$		\$		\$		\$	\$	
Phoques.....	352	10,560							
Peaux de phoques.....			352	10,860			352	10,560	
Huile de baleine.....			926,900	283,154			926,900	283,154	
" poisson.....			391,650	121,521			391,650	121,521	
Engrais.....			2,966	54,521			2,966	54,611	
Produits pour colle de poisson.....			31	310			31	810	
Fanons et engrais de baleine.....			210	4,350			210	4,350	
Colle.....			6,080	4,560			6,080	4,560	
Noues de merluche séchées.....			720	6,386			720	6,386	
Peaux de chien de mer.....			9	360			6	369	
Totaux.....		19,015,527		27,198,257		4,066,374		31,264,631	

DOC. PARLEMENTAIRE No 39

Nombre de personnes employées dans l'industrie de la pêche et montant du capital placé dans la même industrie.

Au cours de l'année sous-revue il y a eu 94,513 personnes d'employées dans l'industrie de la pêche. De ce nombre, 84,108 se sont livrés à la pêche maritime et 10,405 à la pêche de l'intérieur. Ces chiffres sont inférieurs de 4,156 à ceux de l'année précédente. 9,400 personnes ont été employées à bord des navires, remorqueurs et semailles, 60,554 à bord des barques et 24,559 dans les fabriques, les congélateurs et les poissonneries, etc.

Le montant des capitaux placés dans les navires et barques, matériel de pêche et autres accessoires, s'est élevé à \$24,733,162 par comparaison à \$27,464,033 l'année précédente.

La valeur commerciale des navires, barques et matériel de pêche s'est élevée à \$14,038,574 et celle des fabriques, des poissonneries et autres accessoires échelonnés le long des côtes s'est élevée à \$10,694,538.

\$22,331,072 sont placées dans les pêcheries maritimes et \$2,402,090 figurent pour les pêcheries de l'intérieur.

Le tableau suivant donne en détail le nombre et la valeur des navires, barques et matériel de pêche, et le nombre de personnes employées dans l'industrie de la pêche pour tout le Canada:—

RÉCAPITULATION.

DONNANT pour tout le Canada le nombre des pêcheurs, etc., et le nombre et la valeur des navires et barques de pêche; des filets, rets, pièges, etc., en usage dans l'industrie de la pêche au cours de l'année 1914-15.

	Pêche maritime.		Pêche fluviale (eaux intérieures).		Total pour ces deux sortes de pêche.	
	Nombre.	Valeur.	Nombre.	Valeur.	Nombre.	Valeur.
		\$		\$		\$
Navires à vapeur	48	804,700	177	639,000	225	1,443,700
Voiliers et navires à gazoline.....	1,236	2,717,425			1,236	2,717,425
Barques à voiles et à rames.....	25,105	1,068,912	4,737	180,109	29,842	1,249,021
" gazoline.....	8,740	2,520,234	562	188,657	9,302	2,708,891
Semailles.....	431	229,535			431	229,535
Filets à m., sem. fil. de pièg. et à éper., etc.	147,824	2,345,970	53,467	966,975	201,291	3,312,945
Nasses.....	860	513,770	188	48,150	1,048	561,920
Lignes traînantes.....	19,485	194,796			19,485	194,796
Dards.....			190	308	190	308
Pièces de corde.....	1,850	32,500			1,850	32,500
Lignes à main.....	67,323	55,534	8,968	13,777	76,291	69,611
Pièges à anguilles.....			164	179	164	179
Pièges à crabes.....	53	636			53	636
Casiers à homard.....	1,596,538	1,517,107			1,596,538	1,517,107
Homarderies.....	696	663,210			696	663,210
Saumoneries.....	77	2,839,213			77	2,839,213
Fabriques de moules.....	21	29,250			21	29,250
Sardineries.....	6	357,000			6	357,000
Congélateurs et glaciers.....	845	2,440,011	633	210,300	1,478	2,650,311
Fumoirs et poissonneries.....	7,740	1,338,405	187	36,655	7,927	1,375,060
Jetées et quais.....	2,638	2,231,124	146	53,980	2,784	2,285,104
Postes de baleiniers.....	5	360,000			5	360,000
Huileries.....	1	40,000			1	40,000
Huttes de pêcheurs.....			55	64,000	55	64,000
Chalandes et bachots à sonnettes.....	554	31,440			554	31,440
Totaux.....		22,331,072		2,402,090		24,733,162

RÉCAPITULATION.

DONNANT pour tout le Canada le nombre des pêcheurs, etc., et le nombre et la valeur des navires et barques de pêche, des filets, rêts, pièges, etc., en usage dans l'industrie de la pêche au cours de l'année 1914-15.

	Pêche maritime.	Pêche fluviale. (eaux intérieures).	Total pour ces deux sortes de pêche.
	Nombre.	Nombre.	Nombre.
Nombre de perso. empl. à bord des navires	7,800	882	8,682
" " des barques	51,424	9,130	60,554
" " des sемаq.	718	718
Nombre de person. empl. dans les fumoirs, les poissonn., les congél. et les fabriq.	24,166	393	24,559
Totaux.....	84,108	10,405	94,513

RESUME DONNANT LA VALEUR DES PECHERIES POUR CHAQUE PROVINCE.

NOUVEAU-BRUNSWICK.

La valeur totale du poisson vendu pour cette province s'est élevée au cours de l'année 1914-15 à \$4,940,083, soit une augmentation de \$631,376 par comparaison à l'année précédente. Cette augmentation est en grande partie attribuable à l'abondance de la sardine qu'on a remarquée dans le district de la baie de Fundy aussi bien qu'au prix élevé qu'on en a pu obtenir.

La côte nord de la province manifeste aussi une augmentation de plus de \$155,000 en ce qui concerne la valeur commerciale du poisson. Dans cette région de pêche c'est le maquereau qui rend compte en grande partie de ce surplus de rendement péchunier.

Le montant de capitaux placés dans les navires, barques, matériel de pêche et accessoires pour toute la province est évalué à \$3,765,020 pour l'année en question ce qui représente \$164,473 de plus que l'année précédente.

Il y a eu 1,412 personnes qui ont fait la pêche à bord des navires, 14,413 à bord des barques et 120 à bord des sемаques; de plus 6,089 personnes ont reçu de l'emploi dans les différentes poissonneries et fumoirs établis sur les côtes, ce qui forme un total général de 22,034 personnes employées dans l'industrie de la pêche par comparaison à 21,876 l'année précédente.

District n°1.

La valeur totale du poisson vendu pour ce district qui comprend les comtés de Charlotte et de Saint-Jean s'est élevée à \$2,049,322, ce qui donne une augmentation de \$477,203 par rapport à l'année dernière; ces \$2,049,322 représentent 25 pour 100 en augmentation sur la valeur moyenne du rendement de la pêche au cours des huit années précédentes. Cette énorme augmentation est entièrement due aux pêcheries de la sardines. Le poisson s'est montré abondant et on en a obtenu des prix élevés. Quelques-unes des nasses ont opéré des captures vraiment merveilleuses et ont produit de ce fait de beaux bénéfices à leurs propriétaires.

DOC. PARLEMENTAIRE No 39

Le tableau suivant donne les quantités des différentes espèces de poissons débarqués au cours de l'année sous-revue et au cours des trois années précédentes:—

Poissons.	1914-15.	1913-14.	1912-13.	1911-12.
	qtx.	qtx.	qtx.	qtx.
Homard.....	9,337	11,751	12,410	8,539
Hareng.....	92,726	197,297	189,200	190,660
Sardines.....(brls)	298,585	141,384	280,282	403,103
Merlan.....	53,875	70,862	47,954	58,210
Merluche.....	61,370	65,180	97,524	79,412
Saumon.....	3,724	3,998	3,295	3,353
Morue.....	23,300	18,832	25,253	18,160

Le fléchissement qu'on observe dans la pêche du homard est dû aux conditions climatiques défavorables qui ont rendu la pêche impossible au début de la saison. A la fin de la saison cependant, après que la température se fût remise au beau, la pêche du homard s'est montrée à peu près normale.

Les capitaux placés dans le matériel de pêche en usage dans ce district ont passé de \$1,923,874 l'année dernière à \$2,065,896 cette année.

351 personnes ont fait la pêche à bord des navires et des semailles, 2,203 à bord des barques et 939 personnes ont trouvé de l'emploi dans les poissonneries établies sur la côte, ce qui forme un total de 3,493 personnes employées dans l'industrie de la pêche cette année, soit une diminution de 274 par rapport à l'année précédente.

District n° 2.

La valeur totale du poisson vendu dans ce district y compris les comtés d'Albert, Westmoreland, Kent, Northumberland, Gloucester et Ristigouche s'est élevée à \$2,849,820, soit une augmentation de \$155,180 par rapport à l'année précédente. Cette augmentation est en grande partie attribuable à la pêche du maquereau. Néanmoins le homard, la morue, le gaspareau, l'éperlan et les huîtres ont aussi contribué plus ou moins à cette augmentation. Le rendement pécuniaire de la pêche du hareng a considérablement fléchi parce que la température s'étant montrée très défavorable, la pêche n'a pas été aussi fructueuse qu'au cours de l'année dernière.

Le tableau suivant donne les quantités des principaux poissons débarqués au cours de l'année sous-revue et des trois années précédentes:—

Poissons.	1914-15.	1913-14.	1912-13.	1911-12.
	qtx.	qtx.	qtx.	qtx.
Saumon.....	12,497	13,090	10,004	9,144
Homard.....	59,719	66,426	71,768	83,343
Morue.....	229,338	221,603	218,683	180,400
Hareng.....	546,096	670,829	565,482	552,729
Maquereau.....	29,857	16,831	6,010	5,671
Eperlan.....	65,105	60,059	79,854	64,179
Moules et mactres.....(brls)	15,130	29,214	22,416	33,674

Seuls les comtés de Gloucester et Kent ont souffert du fléchissement qu'on a observé dans la pêche du saumon. Les comtés de Ristigouche, Northumberland et Westmorland ont donné un bon rendement, mais insuffisant cependant pour compenser le fléchissement manifesté dans les comtés de Gloucester et Kent.

La pêche du maquereau augmente sans cesse d'importance dans ce district. Sa valeur commerciale s'est élevée au cours de la présente année à \$117,822 de plus que l'année précédente.

La somme de capitaux placés dans les navires, barques et matériel de pêche en usage dans ce district s'est élevée à \$1,589,925, soit une augmentation de \$22,465 par comparaison à l'année précédente.

Il y a eu 1,140 personnes qui ont fait la pêche à bord des navires, 10,992 à bord des barques, 41 à bord des semailles et 5,150 personnes ont trouvé de l'emploi dans les établissements de pêche échelonnés le long des côtes. Ceci forme un total de 17,253 personnes se livrant à la pêche ou à des travaux en rapport avec la pêche dans ce district. Ce chiffre représente une augmentation de 313 pour l'année précédente.

District n° 3 (pêche de l'intérieur).

La valeur totale du poisson vendu dans ce district qui comprend les comtés de Kings, Queens, Sunbury, York, Carleton, Victoria et Madawaska s'est élevée à \$40,941 soit un fléchissement de \$1,007 par rapport à l'année précédente. Le fléchissement qu'on a observé dans la pêche de l'achigan rend compte de la différence de rendement pécuniaire pour les deux années.

Le tableau suivant donne les quantités des principaux poissons capturés au cours de l'année sous-revue et des trois années précédentes:—

Poissons.	1914-15.	1913-14.	1912-13	1911-12.
	qtx.	qtx.	qtx.	qtx.
Saumon	835	897	573	520
Truite.....	651	728	574	579
Doré.....	480	528	897	658
Gaspereau.....	4,374	3,810	4,288	3,760
Alose	967	839	821	709

Le capital placé dans les barques, matériel de pêche et club s'est élevé à \$109,199 ce qui ne représente qu'une légère différence par rapport à l'année précédente.

Il y a eu 119 personnes de plus employées à bord des barques qu'au cours des années précédentes.

Dans l'appendice n° 1, on trouvera un rapport détaillé sur les pêcheries du Nouveau-Brunswick.

ILE DU PRINCE-ÉDOUARD.

La valeur totale du poisson vendu pour cette province au cours de l'année sous-revue s'est élevée à \$1,261,666 ce qui représente un fléchissement de \$18,781 par rapport à l'année précédente.

La valeur commerciale du homard et de l'éperlan ensemble a augmenté de plus de \$200,000, mais la morue, le hareng, le maquereau, les huîtres et les moules pris ensemble ont manifesté un fléchissement de \$221,000 et ont, par conséquent, réduit à rien l'augmentation qu'on remarque pour le homard et l'éperlan.

DOC. PARLEMENTAIRE No 39

Le tableau suivant indique les quantités des principaux poissons débarqués au cours de l'année sous-revue et des trois années précédentes:—

Poissons.	1914-15.	1913-14.	1912-13.	1911-12.
	qtx.	qtx.	qtx.	qtx.
Homard.....	88,341	92,898	136,992	118,090
Morue.....	29,542	59,022	49,876	49,653
Merluche.....	22,500	25,191	38,751	16,600
Hareng.....	55,032	85,295	83,391	79,178
Maquereau.....	9,215	11,496	5,448	5,005
Huitres.....	7,823	12,951	8,631	8,835
Eperlan.....	19,326	9,777	10,545	5,688
Moules et mactres.....	2,748	18,966	4,985	8,083

C'est à la rareté de la boîte et à la présence des squales qu'on attribue le fléchissement remarqué dans la pêche de la morue.

Le montant des capitaux placés dans les navires, dans les barques, matériel de pêche et les établissements échelonnés le long des côtes s'est élevé à \$1,030,464 pour l'année sous-revue, soit une augmentation de \$51,797 par rapport à l'année précédente.

83 personnes ont fait la pêche à bord des navires, 3,265 à bord des barques, 12 à bord des semailles et 2,472 personnes ont reçu de l'emploi dans les fumoirs et poissonneries. Ceci forme un total de 5,832 personnes, soit une diminution de 432 par rapport à l'année précédente.

Dans l'appendice n° 2, on trouvera le rapport détaillé des pêcheries dans cette province.

NOUVELLE-ECOSSE.

La valeur totale commerciale du poisson et de ses produits pour cette province s'est élevée au cours de l'année 1914-15 à \$7,730,191, soit une diminution de \$567,435 par rapport à l'année précédente. La valeur commerciale de la morue, de l'églefin et du hareng ensemble représente une augmentation de \$507,372 par rapport à la saison précédente, mais cette énorme augmentation n'a pas été suffisante pour compenser le grand fléchissement qu'on a observé pour le homard, la merluche et le maquereau, fléchissement qui se chiffre par \$1,075,393.

L'industrie du homard s'est trouvée considérablement affectée par la guerre dans la dernière partie de la saison 1914. Pour le maquereau, le fléchissement est dû à une de ces saisons désastreuses qui reviennent périodiquement dans cette pêche et qu'on attribue aux migrations incertaines de ces poissons sur nos côtes.

La somme des capitaux placés dans les navires, barques, matériel de pêche et dans les établissements échelonnés le long des côtes de cette province s'élève à \$7,568,821 pour l'année sous-revue, soit une augmentation de \$158,611 par rapport à l'année précédente.

Il y a eu 5,684 personnes qui ont fait la pêche à bord des navires et des semailles, 16,922 personnes à bord des barques et 6,758 personnes ont obtenu de l'emploi dans les fumoirs et poissonneries établis le long des côtes, ce qui forme un total de 29,364 personnes, soit une augmentation de 485 par rapport à la saison précédente.

District n° 1.

La valeur totale commerciale du poisson pour ce district qui comprend toute l'île du Cap-Breton s'est élevée à \$1,029,650 soit une augmentation de \$31,566 par rapport à l'année précédente. La valeur du homard et du maquereau pris ensemble a diminué de \$139,000 mais celle du saumon, de la morue, de l'églefin et du flétan a fait plus que compenser pour le fléchissement remarqué dans la pêche du homard et du maquereau.

Le tableau suivant donne les quantités des principaux poissons débarqués au cours de l'année sous-revue et des trois années précédentes :—

Poissons.	1914-15.	1913-14.	1912-13.	1911-12.
	qtx.	qtx.	qtx.	qtx.
Saumon.....	4,169	2,406	1,903	2,690
Homard.....	32,843	51,426	53,221	49,250
Morue.....	159,666	114,043	101,696	146,440
Eglefin.....	94,510	64,949	70,220	95,708
Merluche.....	5,224	7,338	6,541	6,384
Merlan.....	16,103	5,245	7,141	10,244
Hareng.....	47,931	64,947	47,886	33,621
Maquereau.....	25,437	36,772	19,882	8,883

Le fléchissement observé dans la pêche du homard est en grande partie dû au fait que la glace est restée sur les côtes un mois plus tard que d'habitude, ce qui a empêché les pêcheurs de mouiller leurs casiers.

La pêche du maquereau a subi des retards à cause des tempêtes qui ont sévi en juin et ont détruit un grand nombre de filets.

Le montant des capitaux placés dans les navires, barques, matériel de pêche et dans les établissements échelonnés sur les côtes, s'est élevé à \$1,213,686 pour l'année sous-revue, soit une augmentation de \$141,588 depuis l'année dernière.

Il y a eu 501 personnes qui se sont livrées à la pêche à bord des navires, 4,638 à bord des barques et 138 à bord des semaques. 2,075 personnes ont trouvé de l'emploi dans les fumoirs et les poissonneries échelonnés le long de la côte, ce qui forme un total de 7,352, soit une augmentation de 26 par rapport à l'année précédente.

District n° 2.

La valeur totale commerciale de la pêche dans ce district qui comprend les comtés de Cumberland, Colchester, Pictou, Antigonish, Guysboro, Halifax et Hants, s'est élevée à \$1,945,391, soit un fléchissement de \$262,330 par rapport à l'année précédente. Bien que la valeur commerciale de l'églefin et du hareng mis ensemble manifeste une augmentation de plus de \$96,000 la valeur totale commerciale du saumon, du homard, de la morue, du maquereau, du flétan et de l'espadon accuse un fléchissement de \$359,710. A lui seul, le maquereau rend compte pour à peu près la moitié de ce fléchissement.

DOC. PARLEMENTAIRE No 39

Le tableau suivant donne les quantités des principaux poissons débarqués au cours de l'année sous-revue et des trois années précédentes :—

Poissons.	1914-15.	1913-14.	1912-13.	1911-12.
	qtx.	qtx.	qtx.	qtx.
Homard.....	75,073	93,258	101,075	97,682
Maquereau.....	34,557	59,225	19,441	48,970
Morue.....	139,208	147,694	137,314	181,439
Flétan.....	13,199	21,062	13,992	17,794
Eglefin.....	135,368	101,375	162,172	172,774
Hareng.....	136,659	111,165	110,156	161,698

Le montant des capitaux placé dans les navires, barques, matériel de pêche et dans les établissements échelonnés le long des côtes de ce district s'est élevé à \$1,964,629 pour l'année 1914-15, soit une diminution par rapport à l'année précédente.

654 pêcheurs se sont livrés à la pêche à bord des navires, 4,785 à bord des barques, 133 à bord des semailles et 2,129 personnes ont trouvé de l'emploi dans les fumoirs et les poissonneries, soit en tout 7,700 personnes, ce qui représente une augmentation de 477 par rapport à l'année précédente.

District n° 3.

La valeur totale commerciale de la pêche pour ce district qui comprend les comtés de Lunenburg, Queens, Shelburne, Yarmouth, Digby, Annapolis et Kings s'est élevée à \$4,755,060 pour l'année sous-revue, soit une diminution de \$336,761 par rapport à l'année précédente.

La valeur commerciale globale de l'églefin, de la morue et du hareng a manifesté une augmentation de plus de \$375,000, mais celle du homard, de la merluche et du maquereau accuse un fléchissement de \$700,000. La diminution qu'on observe dans la valeur du homard est en grande partie due à l'abaissement des prix offerts pour les conserves de homard et aussi aux grandes quantités de homards de la taille convenable pour l'exportation qu'on a observés cette année. Cet état de chose a amené un encombrement du marché et un abaissement des prix.

Le tableau ci-après donne les quantités des principaux poissons débarqués au cours de l'année sous-revue et des trois années précédentes :—

Poissons.	1914-15.	1913-14.	1912-13.	1911-12.
	qtx.	qtx.	qtx.	qtx.
Homard.....	120,693	157,577	129,222	175,316
Morue.....	624,146	706,133	689,095	1,021,493
Eglefin.....	314,233	221,062	239,880	217,876
Merluche et lingue.....	147,010	203,838	167,998	135,218
Hareng.....	228,285	220,361	218,105	180,033
Maquereau.....	23,544	66,610	45,263	8,899

La pêche de la morue et de la merluche effectuée par la flotte de pêche côtière de Lunenburg a diminué par rapport à l'année précédente. Ceci est dû à la rareté de la boitte et à la présence de la glace au printemps, toutes choses qui ont empêché les navires de se rendre aux lieux de pêche situés dans le nord aussi à bonne heure que d'habitude. La merluche ne s'est pas montrée aussi abondante que la saison précédente.

Les pêcheries côtières à l'exception de celle du maquereau ont bien rendu et ont dans une certaine mesure réussi à compenser pour le fléchissement éprouvé dans la pêche effectuée par la flotte côtière.

Le montant des capitaux placés dans les navires, barques, matériel de pêche et établissements échelonnés sur les côtes de ce district s'est élevé pour l'année sous-revue à \$4,390,506, soit une augmentation de \$323,715 par rapport à l'année précédente.

4,147 personnes se sont livrées à la pêche à bord des navires, 7,499 à bord des barques et 111 à bord des semailles, et 2,555 ont trouvé de l'emploi dans les fumoirs et les poissonneries, ce qui forme un total général de 14,312 personnes. Ce dernier chiffre représente une diminution de 18 personnes par rapport à l'année précédente. Un moins grand nombre de personnes se sont servis de navires pour faire la pêche, mais par contre, un plus grand nombre ont fait usage de barques. Ceci est dû principalement aux succès remportés par les pêcheurs montés à bord des bateaux à gazoline dont l'usage se repand du reste de plus en plus dans les pêcheries côtières.

Dans l'appendice n° 3, on trouvera le rapport détaillé des pêcheries de la Nouvelle-Ecosse.

QUÉBEC.

La valeur commerciale du poisson vendu dans cette province au cours de l'année sous-revue s'élève à \$1,924,430 ce qui représente une augmentation de \$74,003 par comparaison à l'exercice précédent. La valeur commerciale globale du homard, du maquereau, de l'éperlan accuse une diminution de \$255,434; mais la pêche de la morue a réussi à compenser pour cette diminution, car ce poisson a produit une augmentation de \$334,647.

Le montant total des capitaux placés dans les navires, barques, matériel de pêche et dans les établissements fondés sur la côte de la province s'est élevé, en 1914-15 à \$1,392,039, soit une diminution de \$53,832 par rapport à l'exercice précédent.

On a vu 299 personnes se livrant à la pêche à bord des navires, 8,896 à bord des barques, 19 à bord des semailles et 1,818 autres personnes ont trouvé de l'emploi dans les fumoirs et les poissonneries, ce qui fait un total général de 11,012 personnes, soit une augmentation de 39 par rapport à l'année précédente.

District du Golfe, pêche maritime.

La valeur totale commerciale de la pêche dans ce district qui comprend les comtés de Bonaventure, Gaspé, y compris les îles de la Madeleine, de Rimouski et de Saguenay s'est élevée à \$1,792,172, soit une augmentation de \$55,591 par rapport à l'année précédente.

DOC. PARLEMENTAIRE No 39

La tableau suivant donne les quantités des principaux poissons débarqués au cours de l'année sous-revue et des trois années précédentes :—

Poissons.	1914-15.	1913-14.	1912-13.	1911-12.
	qtx.	qtx.	qtx.	qtx.
Saumon.....	11,310	12,676	8,946	8,278
Homard.....	22,810	44,310	50,450	56,927
Morue.....	567,664	365,052	478,573	474,610
Hareng.....	355,849	363,649	358,709	393,982
Maquereau.....	21,102	23,598	11,786	12,713
Eperlan.....	1,245	12,146	4,019	3,540

Au cours de l'année, on a capturé 85 baleines contre 87 l'année précédente.

Pêche de l'intérieur.

La valeur totale de la pêche pratiquée dans les eaux de l'intérieur s'est élevée à \$132,258, soit \$18,412 de plus que l'année précédente.

Le tableau suivant donne les quantités des principaux poissons débarqués au cours de l'année sous-revue et des trois années précédentes :—

Poissons.	1914-15.	1913-14.	1912-13.	1911-12.
	qtx.	qtx.	qtx.	qtx.
Doré.....	1,289	1,229	1,423	1,175
Truite.....	356	967	1,240	1,000
Anguille.....	4,871	2,496	3,167	4,428
Esturgeon.....	1,075	977	1,742	2,095
Brochet.....	871	935	855	914
Perche.....	1,954	1,823	1,722	1,726

Dans l'appendice n° 4, on trouvera le rapport détaillé des pêcheries de la province.

MANITOBA.

La valeur totale des pêcheries de cette province s'est élevée au cours de l'année 1914-15 à \$349,422 soit \$243,150 de plus qu'en 1913-14 et \$49,273 de plus aussi qu'en 1912-13. Toutes les espèces de poissons ont contribué à cette augmentation, à l'exception de la truite dont le rendement a fléchi de \$3,815 par rapport à l'exercice précédent. La diminution observée dans la pêche de la truite est attribuable au fait qu'on a fermé pour la pêche commerciale en 1914 trois des lacs situés au nord de la province et où on prend la truite.

Le tableau suivant donne les quantités des principaux poissons débarqués au cours de l'année sous-revue et des trois années précédentes:—

Poissons.	1914-15.	1913-14.	1912-13.	1911-12.
	qtx.	qtx.	qtx.	qtx.
Pois-on blanc.....	47,649	38,243	48,439	51,844
Doré.....	53,868	31,024	33,044	54,274
Brochet.....	37,043	18,756	29,770	32,890
Tullipi.....	39,987	13,844	8,470	7,129

La somme des capitaux engagés dans cette province au cours de l'année sous-revue s'élève à \$3,818,233, soit une augmentation de \$14,356 par rapport à l'année précédente.

Il y a eu 1,864 personnes employées dans les pêcheries au cours de l'année, soit 416 de plus que l'année précédente.

Dans l'appendice n° 5, on trouvera le rapport détaillé concernant les pêcheries de cette province.

SASKATCHEWAN.

Au cours de l'année 1914-15, la valeur totale commerciale des pêcheries de cette province s'est élevée à \$132,017, ce qui représente une diminution de \$16,585 par rapport à l'année précédente.

La truite et le tullipi ont produit \$6,303 de plus que l'année précédente, cependant que le poisson blanc, le doré et le brochet accusent un fléchissement de \$22,922. Bien que la valeur globale commerciale des trois dernières espèces mentionnées soit inférieure à celle de l'année dernière, il est bon de faire observer qu'on en a cependant capturé de plus grandes quantités que l'année dernière.

La demande de fourrures s'est fait moins sentir qu'en 1914-15 et plusieurs des trappeurs durent se livrer à l'industrie de la pêche pour gagner leur existence. Cet état de chose a fait qu'en plusieurs endroits l'offre du poisson a considérablement excédé la demande, ce qui a nécessairement entraîné un abaissement des prix, même le prix du poisson est descendu jusqu'à un centin et demi la livre. Un certain nombre de pêcheurs durent de ce fait abandonner leurs opérations et tout de suite les prix s'élevèrent à cinq centins la livre.

Le tableau suivant donne les quantités des principaux poissons débarqués au cours de l'année sous-revue et des trois années précédentes:—

Poissons.	1914-15.	1913-14.	1912-13.	1911-12.
	qtx.	qtx.	qtx.	qtx.
Poisson blanc.....	35,443	30,993	23,120	30,856
Brochet.....	10,913	7,936	5,197	5,975
Doré.....	1,951	1,710	2,193	2,656
Poissons Divers.....	7,752	4,984	2,915	3,195

La somme des capitaux engagée dans l'industrie de la pêche s'est élevée pour cette province en 1914-15 à \$44,307, soit une augmentation de \$13,366 par rapport à l'année précédente.

DOC. PARLEMENTAIRE No 39

Le nombre de personnes se livrant à l'industrie de la pêche s'est élevé à 813 par comparaison à 645 l'année précédente.

Dans l'appendice n° 6, on trouvera le rapport détaillé concernant les pêcheries de cette province.

ALBERTA.

La valeur totale des pêcheries de cette province s'est élevée au cours de l'année 1914-15 à \$86,720, ce qui représente une augmentation de \$5,401 par rapport à l'année précédente et de \$29,703 par rapport à l'année 1912-13.

La valeur commerciale de la truite et du doré a baissé de \$7,252. D'un autre côté, le poisson blanc, le brochet, le tullipi et les poissons divers ont produit \$12,000 de plus.

Les pêcheries de l'Alberta-nord acquièrent plus d'importance de jour en jour. Avec la construction des chemins de fer qui relieront bientôt les lacs du nord avec les grands centres, on verra sous peu le marché abonder des meilleures qualités de poissons frais.

Le montant des capitaux engagés dans l'industrie de la pêche en 1914-15 s'est élevé à \$20,234, soit une augmentation de \$4,356 par rapport à l'année précédente.

947 personnes ont fait la pêche dans l'Alberta-nord au cours de l'année sous-revue par comparaison à 456 au cours de l'année précédente.

Dans l'appendice n° 6, on trouvera le rapport détaillé concernant les pêcheries de cette province.

TERRITOIRE DU YUKON.

Dans le territoire du Yukon, la valeur commerciale de la pêche s'est élevée en 1914-15 à \$69,728, soit une diminution de \$1,460 par rapport à l'année précédente.

En ce qui concerne les différentes espèces de poissons capturés au cours de l'année sous-revue, la pêche a peu varié par rapport à l'année précédente. La pêche du saumon dans la rivière Yukon est toujours aussi fructueuse que par le passé, malgré qu'il y ait un grand nombre de pièges dit "fish wheels" mouillés, dans le Yukon inférieur du côté de l'Alaska.

Le lac La-Barge, le premier lac où on ait fait la pêche du poisson blanc dans le district du Yukon rend encore de grandes quantités de ce poisson. Toutefois, la rivière Klondyke manifeste une diminution dans la production de la pêche. On attribue cet état de chose au fait qu'au cours des mois d'été, l'eau devient très brouillée par suite des travaux accomplis par les grandes dragues occupées à creuser la rivière.

Le montant des capitaux engagés dans les bateaux, barques et matériel de pêche au cours de l'année sous-revue s'est élevé à \$11,915 par comparaison à \$11,798 l'année précédente.

243 personnes ont fait la pêche en 1914-15, contre 236 l'année précédente.

Dans l'appendice n° 7, on trouvera le rapport détaillé concernant les pêcheries de cette province.

COLOMBIE-ANGLAISE.

Au cours de l'année sous-revue, la valeur commerciale de la pêche s'est élevée dans la Colombie-Anglaise à \$11,515,086, soit une diminution de \$2,376,312 par comparaison à l'année 1913-14.

La pêche du saumon a fléchi de \$2,224,835; cette diminution aurait encore été plus accentuée, n'eût été l'augmentation qu'on a observée dans la valeur commerciale

du saumon capturé dans les eaux du nord ou dans le district n° 2, augmentation qui s'est chiffrée par \$892,610. Le fléchissement considérable qu'on observe dans la valeur commerciale de la pêche pour cette province est attribuable au fait que l'année sous-revue n'est pas une de celle où se produit la grande montée de saumon dans le fleuve Fraser, au lieu que l'année précédente avait été une des années de grande montée, car personne n'ignore que ce phénomène ne se produit que tous les quatre ans.

Le hareng a diminué à cet endroit-là de \$78,932 et c'est au district de l'île de Vancouver qu'il faut attribuer la plus grande partie de ce fléchissement. La pêche du flétan a aussi diminué de \$172,574, mais il est bon, cependant, de faire observer que si les pêcheries de flétan du sud de cette province ont moins bien rendu, celles du nord ont par contre donné \$57,300 de plus que l'année dernière.

Le tableau suivant donne les quantités des principaux poissons débarqués au cours de l'année sous-revue et des trois années précédentes :—

Poissons.	1914-15.	1913-14.	1912-13.	1911-12.
	qtx.	qtx.	qtx.	qtx.
Saumon	1,369,740	1,509,354	1,221,057	1,103,666
Morue	47,161	29,220	28,580	25,065
Hareng	563,406	649,062	729,567	545,442
Flétan	214,444	223,465	253,243	196,486

On a capturé 573 baleines contre 705 l'année précédente.

La valeur commerciale des navires, barques, matériel de pêche et établissements s'est élevée à \$8,829,740, soit une diminution de \$3,659,873. L'inspecteur en chef nous laisse entendre que l'année dernière on avait surévalué les fabriques, les quais et autres accessoires ce qui rendrait compte de la diminution remarquée cette année.

13,328 personnes ont trouvé de l'emploi dans l'industrie de la pêche par comparaison à 20,707 l'année précédente. On attribue cette diminution au fait que la mise en conserve du saumon a considérablement diminué dans les fabriques situées sur le fleuve Fraser.

District n° 1.

Dans ce district qui comprend la partie sud de la terre ferme de la province, la valeur commerciale du poisson s'est élevée à \$3,984,091 par comparaison à \$7,012,787 l'année précédente. Cet énorme fléchissement est dû à ce que l'année précédente avait été celle de la grande montée du saumon qui ne se produit dans le fleuve Fraser qu'à tous les quatre ans.

Les pêcheries du saumon ont diminué de \$2,863,280; il en est de même pour le rendement pécuniaire global du flétan et du hareng, qui accuse un fléchissement de \$200,855. La quantité de hareng débarqué dans le district a été un peu plus considérable que l'année précédente, mais il semble qu'il se soit manifesté une diminution dans les prix payés pour le hareng frais fumé.

DOC. PARLEMENTAIRE No 39

Le tableau suivant donne les quantités des principales espèces de poissons débarqués au cours de l'année sous-revue et des trois années précédentes:—

Poissons.	1914-15.	1913-14.	1912-13.	1911-12.
	qtx.	qtx.	qtx.	qtx.
Saumon.....	439,283	797,524	410,000	445,355
Hareng.....	34,540	29,502	46,800	19,822
Flétan.....	73,565	93,677	211,274	159,541
Morue.....	13,772	12,690	14,750	14,155
Esturgeon.....	1,139	1,090	5,051	5,168
Eperlan.....	1,757	1,835	1,864	2,530

La somme des capitaux engagés dans les navires, barques, matériel de pêche et accessoires se chiffre par \$2,747,934 par comparaison à \$6,130,484 l'année précédente. On avait surévalué le matériel de pêche.

7,692 personnes ont trouvé de l'emploi dans l'industrie de la pêche en 1914-15 par comparaison à 8,778 l'année précédente.

Ce sont les fabriques qui rendent compte de ce fléchissement par suite de la diminution observée dans le nombre des personnes employées dans l'industrie de la pêche, car, comme je l'ai déjà dit plus haut, cette année n'a pas été une année aussi productive pour le saumon que l'année précédente qui se trouvait être celle de la grande montée.

District n° 2.

Dans ce district qui comprend la partie nord de la province, y compris l'archipel de la Reine-Charlotte, la valeur totale commerciale du poisson s'est élevée à \$4,279,551, soit une augmentation de \$1,048,763 par rapport à l'année précédente.

C'est le saumon qui a le plus contribué à cette augmentation. Sa valeur commerciale a été en effet de \$892,610 plus considérable que celle de l'année précédente. La morue a donné \$48,495 de plus, le hareng \$43,268, le flétan \$57,300 et l'huile de baleine \$27,938.

Le tableau suivant donne les quantités des principaux poissons débarqués au cours de l'année sous-revue et des trois dernières années précédentes:—

Poissons.	1914-15.	1913-14.	1912-13.	1911-12.
	qtx.	qtx.	qtx.	qtx.
Saumon.....	564,929	414,380	589,647	491,989
Flétan.....	118,948	107,488	29,079	27,945
Morue.....	10,904	1,205	1,600
Oulachon.....	11,700	13,950	13,800	15,000
Hareng.....	68,060	62,240	166,787	26,410
Baleine.....	253	219	526	309

La somme des capitaux engagés dans les navires, barques, matériel de pêche et autres accessoires s'est élevée pour ce district à \$4,331,421 par comparaison à \$4,475,079 l'année précédente.

Il y a eu 7,770 personnes d'employées dans l'industrie de la pêche par comparaison à 8,317 l'année précédente. Ce fléchissement s'est surtout fait observer pour les pêcheurs employés sur la côte.

District n° 3.

Dans ce district qui comprend l'île Vancouver et une partie de la terre ferme avoisinant l'extrémité nord de l'île, la valeur commerciale du poisson vendu s'est élevée à \$3,251,444, soit une diminution de \$396,379 par comparaison à l'année précédente.

La valeur commerciale du saumon a diminué de \$254,155, celles du hareng et du flétan mises ensemble ont diminué de \$151,119. D'un autre côté, la valeur commerciale de la morue a montée de \$26,630.

Le tableau suivant donne les quantités des principaux poissons débarqués au cours de l'année sous-revue et des trois années précédentes:—

Poisson	1914-15.	1913-14,	1912-13.	1911-12.
	qtx.	qtx.	qtx.	qtx.
Saumon	365,528	297,450	221,410	166,322
Morue	22,485	15,325	12,230	10,900
Hareng	460,806	557,320	515,980	499,210
Flétan	16,931	22,300	12,430	10,000
Moules et mactres (brs).....	9,322	10,000	8,865	4,030

Le montant des capitaux engagés dans les navires, barques et matériel de pêche s'élève à \$1,750,385 par comparaison à \$1,884,050 l'année précédente, soit une diminution de \$133,665 par rapport à l'année précédente.

2,866 personnes ont trouvé de l'emploi dans les pêcheries en 1914-15 contre 3,612 l'année précédente.

Dans l'appendice n° 8, on trouvera le rapport détaillé concernant les pêcheries de cette province ainsi qu'un rapport préparé par l'ingénieur J. McHugh sur l'enlèvement des obstructions qui s'opposaient à la montée du saumon dans le fleuve Fraser.

ONTARIO.

Les pêcheries de cette province sont administrées par le gouvernement provincial, et ce département a conséquemment dû s'adresser au sous-ministre provincial du ministère de la Chasse et des Pêcheries de cette province pour se procurer les statistiques de pêche.

Au cours de l'année sous-revue, la valeur commerciale des pêcheries s'est élevée pour cette province à \$2,755,291, soit \$80,606 de plus que l'année précédente.

DOC. PARLEMENTAIRE No 39

Le tableau suivant indique les quantités des principaux poissons débarqués au cours de l'année sous-revue et des trois années précédentes:—

Poissons.	1914-15.	1913-14.	1912-13.	1911-12.
	qtx.	qtx.	qtx.	qtx.
Truite.....	57,609	62,204	83,707	65,120
Poisson blanc.....	57,964	52,263	58,897	44,540
Hareng.....	81,474	130,818	170,677	131,020
Doré.....	39,173	16,564	16,656	20,225
Brochet.....	44,258	345,47	24,732	10,985
Perche.....	19,536	12,427	13,931	9,572

Le montant des capitaux engagés dans les barques, matériel de pêche et autres accessoires s'est élevé à \$1,752,339, ce qui représente une augmentation de \$245,758 par rapport à l'année précédente. 4,076 personnes ont trouvé de l'emploi dans l'industrie de la pêche, ce qui représente une augmentation de 565 par rapport à l'année précédente.

Dans l'appendice n° 9, on trouvera le rapport détaillé concernant les pêcheries de cette province.

TABLEAUX.

Ci-après nous donnons les tableaux donnant, pour chaque province, les quantités et la valeur du poisson vendu et le nombre et la valeur des navires, barques, etc., ainsi qu'un tableau donnant la valeur commerciale du poisson produit annuellement par chaque province à partir de 1870 jusqu'à 1914-15, puis un tableau donnant le nombre et la valeur des navires et barques employés annuellement dans les pêcheries depuis 1880 et enfin un tableau donnant le nombre des personnes employées annuellement dans l'industrie de la pêche depuis 1895.

RÉCAPITULATION

DONNANT pour chaque province les quantités et la valeur de tout le poisson et de ses produits vendus au cours de l'année 1914-15.

Numéros.	Poissons.	Nouvelle-Ecosse.		Nouveau-Brunswick.		Ile-du-Prince-Edouard.		Québec.		Ontario.		Numéros.
		Quantités.	Valeur.	Quantités.	Valeur.	Quantités.	Valeur.	Quantités.	Valeur.	Quantités.	Valeur.	
			\$		\$		\$		\$		\$	
1	Saumon, frais qtx.	8,986	141,737	17,056	255,840	299	2,990	8,882	106,601			1
2	" en boîtes caisses	40	320			56	672	47	376			2
3	" salé (séché) qtx.							1,885	13,195			3
4	" peu salé "											4
5	" fumé "	48	960									5
6	" mariné "											6
7	Homard, en boîtes caisses	76,370	1,381,013	29,045	580,900	44,158	883,140	11,330	203,940			7
8	" expédié dans le test. qtx.	75,683	1,141,586	10,966	148,200	25	175	150	975			8
9	Morue, fraîche "	77,311	198,881	12,003	24,006	2,725	5,621	956	1,434			9
10	" verte, salée "	84,012	312,954	33,803	104,039	5,576	17,129	55,954	139,884			10
11	" filets fumés "	133	1,064									11
12	" fumée "	500	4,000									12
13	" séchée "	224,903	1,475,201	57,718	294,050	5,219	31,314	151,600	909,600			13
14	Eglefin, frais "	181,209	260,662	7,208	17,900	314	623	195	292			14
15	" fumé "	68,964	529,984	3,466	17,380							15
16	" vert salé "	7,468	14,936									16
17	" en boîtes caisses											17
18	" séché qtx.	86,384	394,685	1,476	4,637	103	412	321	3,284			18
19	Merluche et lingue, fraîches "	4,331	5,737	4,542	3,429	92	184					19
20	" verte salées "	168	336									20
21	" séchées "	55,080	199,488	21,574	74,174	7,462	29,973	150	600			21
22	Merlan, frais "	12,034	18,140	8,240	8,290							22
23	" salé "	448	896									23
24	" séché "	30,619	133,515	15,244	53,354							24
25	Hareng, frais "	42,937	61,621	22,006	42,341	10,141	10,164	1,260	1,986	79,803	395,015	25
26	" en boîtes caisses			3,350	16,750							26
27	" fumé qtx.	20,894	78,618	57,676	162,624			675	1,350	1,202	12,020	27
28	" séché, salé "											28
29	" mariné brls.	65,299	269,935	47,090	189,350	2,089	10,227	5,076	20,304	3,089	30,890	29
30	" pour boîte "	65,904	138,604	58,786	96,740	19,307	38,614	132,617	198,926			30
31	" pour engrais "	700	350	118,783	59,774			36,805	18,403			31
32	Maquereau, frais qtx.	40,572	255,474	27,760	277,600	1,379	12,154	1,104	5,520			32
33	" salé brls.	14,296	168,809	699	8,388	2,616	32,241	6,666	66,660			33
34	Alose, fraîche qtx.	411	3,999	4,115	39,140							34
35	" salée brls.	5	75	270	3,600							35
36	Gaaparat, frais qtx.	12,352	20,003	17,189	22,253	30	60					36
37	" salé brls.	4,401	16,440	15,960	47,880	90	270					37

38	Sardines, en boîtes.....	caisses		103,000	515,000							38	
39	Sardines, fraîches ou salées.....	brils.	300	600	278,005	834,015						39	
40	Flétan, frais.....	qtx.	24,689	224,963	493	4,930		294	1,764			40	
41	Carrlet.....	"	2,225	10,586	2,826	5,517						41	
42	Eperlan.....	"	5,874	50,159	65,189	651,890	19,326	411,552	1,245	6,225		42	
43	Mulet.....	qtx.										43	
44	Rais.....	"										44	
45	Merlan jaune.....	"										45	
46	Truite.....	"	923	11,298	2,658	26,585	131	1,310	635	7,264	57,609	46	
47	Sole.....	"	484	2,136								47	
48	Bonite.....	"	4,741	18,971								48	
49	Oulachon.....	"										49	
50	Esturgeon.....	"	28	456	168	1,380			1,075	6,916	2,451	50	
51	Bar.....	"	149	1,490	3,266	39,064			615	6,773		51	
52	Anguille.....	"	1,827	8,936	1,704	13,110	284	2,840	4,9.3	30,148	3,475	52	
53	Petite morue.....	"	181	265	19,716	39,432	80	160	20	30		53	
54	Espadon.....	"	4,982	24,780								54	
55	Poisson blanc.....	"			28	420			598	6,112	57,964	55	
56	Dors.....	"			480	4,800			1,289	19,602	59,173	56	
57	Perche.....	"			8	32			1,954	10,420	19,536	57	
58	Brochet.....	"							871	5,955	44,258	58	
59	Tullipi.....	"								8,701	52,206	59	
60	Maskinongé.....	"							88	986		60	
61	Barbue.....	"							186	930	5,886	61	
62	Pieuvres.....	"										62	
63	Laquaiche.....	"										63	
64	Carpe.....	"								27,897	55,794	64	
65	Poissons divers.....	"	3,424	3,600	831	831	175	175	11,411	42,781	34,647	65	
66	Encornet.....	brils.	2,154	8,969	355	670			210	315		66	
67	Huitres.....	"	1,824	8,811	15,130	90,780	7,823	49,769				67	
68	Moules, mactres et pétoncles, frat. en boîtes.....	caisses	23,929	53,922	34,365	65,008	2,288	10,170	1,191	2,977		68	
69	Capelan, (poisson pour boitte).....	brils.	95	437	12,703	63,515	460	2,760		27,000	6,750	69	
70	Algues com., bucardes, crabes, etc.	qtx.	1,405	4,217	1,362	7,268						70	
71	Langues et noues.....	"	262	1,460	585	2,925	162	3,000	36	180		71	
72	Caviare.....	"	2	400	2	165						72	
73	Vessies d'esturgeon.....	nombre								89	8,852	73	
74	Peaux de phoques communs.....	"	801	804					3,494	5,241	837	74	
75	Peaux de beluga.....	"										75	
76	Peaux de phoques.....	"										76	
77	Huile de baleine.....	galls.	1,055	126	900	279			135,600	40,681		77	
78	Huile de poisson.....	"	156,863	51,185	75,160	22,593	14,040	3,962	104,338	31,300		78	
79	Engrais.....	tonnes	1,692	6,129					30	1,050		79	
80	Produits pour colle de poisson.....	"	31	310								80	
81	Fanons et engrais de baleine.....	qtx.							135	2,700		81	
82	Colle.....	galls.	6,080	4,560								82	
83	Noues de merluche séchées.....	qtx.	547	191	173	6,196						83	
84	Peaux de chien de mer.....	tonnes	6	360								84	
85	Totaux.....			7,730,191		4,940,083		1,261,666		1,924,430		2,755,291	85

RÉCAPITULATION—Fin.

DONNANT pour chaque province les quantités et la valeur de tout le poisson et de ses produits, vendus au cours de l'année 1914-15.

Numéros.	Poissons.	Manitoba.		Saskatchewan.		Alberta.		Yukon.		Colombie-Britannique.		Numeros.
		Quantités.	Valeur.	Quantités.	Valeur.	Quantités.	Valeur.	Quantités.	Valeur.	Quantités.	Valeur.	
1	Saumon, frais.....	qtx.	\$		\$		\$	1,886	18,860	214,102	1,432,357	1
2	" en boîtes.....	caisses								1,134,830	5,674,150	2
3	" salé (séché).....	qtx.								118,430	527,240	3
4	" peu salé.....	"								26,372	289,020	4
5	" fumé.....	"								7,904	82,568	5
6	" mariné.....	"								900	13,500	6
7	Homard, en boîtes.....	caisses										7
8	" expédié dans le test.....	qtx.										8
9	Morue fraîche.....	"								41,367	338,515	9
10	" verte, salée.....	"								2,580	25,805	10
11	" filets fumés.....	"										11
12	" fumée.....	"								211	2,637	12
13	" séchée.....	"										13
14	Eglefin, frais.....	"										14
15	" fumé.....	"										15
16	" vert salé.....	"										16
17	" en boîtes.....	caisses										17
18	" séché.....	qtx.										18
19	Merluce et lingue, fraîches.....	"										19
20	" vertes salées.....	"										20
21	" séchées.....	"										21
22	Merlan, frais.....	"								96,631	388,995	22
23	" vert salé.....	"										23
24	" séché.....	"										24
25	Hareng, frais.....	"										25
26	" en boîtes.....	caisses										26
27	" fumé.....	qtx.								7,310	61,680	27
28	" salé (sec).....	"								236,461	359,014	28
29	" mariné.....	brls.								6,544	34,472	29
30	" pour boitte.....	"								15,270	32,490	30
31	" pour engrais.....	"										31
32	Maquereau, frais.....	qtx.										32
33	" salé.....	brls.										33
34	Alose, fraîche.....	qtx.								158	2,370	34
35	" salée.....	brls.										35
36	Gasparot, frais.....	qtx.										36
37	" salé.....	brls.										37

38	Sardines, en boîtes.....	caisses									38		
39	Sardines, fraîches ou salées.....	brls.									39		
40	Flétan, frais.....	qtx.							214,444	1,561,626	40		
41	Carrelet.....	"							2,302	12,117	41		
42	Eperlan.....	"							2,137	17,856	42		
43	Mulet.....	qtx.	9,158	9,158							43		
44	Raie.....	"							768	6,129	44		
45	Merlan jaune.....	"							137	1,096	45		
46	Truite.....	"	742	3,710	2,498	3,552	1,200	9,300	284	8,500	46		
47	Sole.....	"								1,210	12,115	47	
48	Bonite.....	"								4,340	34,512	48	
49	Oulachon.....	"								13,642	71,036	49	
50	Esturgeon.....	"								1,149	22,980	50	
51	Bar.....	"	36	108								51	
52	Anguille.....	"										52	
53	Petite morue.....	"								20	120	53	
54	Espadon.....	"										54	
55	Poisson blanc.....	"	47,649	273,818	35,443	87,155	17,370	53,730	842	21,050	55		
56	Doré.....	"	53,808	240,085	1,951	5,606	759	1,860	5	100	56		
57	Perche.....	"	1,091	4,719	9	45	120	260		344	2,064	57	
58	Brochet.....	"	37,043	78,530	10,913	18,597	4,637	12,623	2	50	58		
59	Tullipi.....	"	39,987	97,443	1,501	5,381	757	1,499				59	
60	Maskinongé.....	"							17	425		60	
61	Barbus.....	"	751	4,129								61	
62	Pieuvres.....	"								98	980	62	
63	Laquaiche.....	"	7,140	14,048			187	595				63	
64	Carpe.....	"										64	
65	Poissons divers.....	"	61,837	123,674	7,752	11,581	2,528	6,853	1,036	20,720	6,487	32,435	65
66	Encornet.....	brls.											66
67	Huitres.....	"								1,768	28,619		67
68	Moules, mactres et pétoncles, frais.....	"								8,896	43,737		68
69	" en boîtes.....	caisses								5,045	40,360		69
70	Capelan (poisson pour boîte).....	brls.											70
71	Algues com., bucardes, crab s.....	qtx.								5,841	47,788		71
72	Langues et noues.....	"											72
73	Caviar.....	"											73
74	Vessies d'esturgeon.....	nombre											74
75	Peaux de phoques communs.....	"								2,050	512		75
76	Peaux de béluga.....	"											76
77	Peaux de phoques.....	"								352	10,560		77
78	Huile de baleine.....	gals.								789,345	242,065		78
79	Huile de poisson.....	"								41,249	12,481		79
80	Engrais.....	ton.								1,244	47,432		80
81	Produits pour colle de poisson.....	"											81
82	Fanons et engrais de baleine.....	qtx.								75	1,650		82
83	Colle.....	gals.											83
84	Noues de merluche, séchées.....	qtx.											84
85	Peaux de chiens de mer.....	tonnes											85
Totaux.....			849,422		132,017		86,720		69,725		11,515,086		

RÉCAPITULATION.

DONNANT par province le nombre des personnes employées dans l'industrie de la pêche, le nombre et la valeur des engins, navires, barques de pêche, etc., en usage dans la même industrie, au cours de l'année 1914-15.

Provinces.	Nombre de personnes employées.			Navires et barques de pêche.		Barques.			Valeur des filets à maille, seines, etc.	Valeur des lignes, des filets à pièges, des filets à encles, masses, etc.	Valeur des fabriques de conserves de homard, etc.	Valeur approximative des fabriques de conser. de saumon, congelat., poissonneries et au. access.	Valeur totale.
	A bord des navires.	A bord des barques.	Dans les fab. de conserves pois., etc.	Nombre.	Valeur.	A gazoline.	A voiles et à rames.	Valeur totale.					
					\$			\$	\$	\$	\$	\$	
Nouvelle-Ecosse.....	5,684	16,922	6,758	854	1,938,620	4,035	9,258	1,267,246	647,440	224,560	1,018,749	2,472,206	7,568,821
Nouveau-Brunswick.....	1,532	14,413	6,089	449	338,700	1,418	8,052	631,945	646,593	495,674	379,258	1,272,850	3,765,020
Ile du Prince-Edouard.....	95	3,265	2,472	28	12,100	1,170	759	241,104	45,745	9,848	577,465	144,212	1,030,464
Québec.....	318	8,876	1,518	76	96,090	266	4,984	326,491	277,181	84,072	201,855	403,440	1,392,039
Ontario.....	646	3,430	133	509,250	407	1,639	256,739	800,956	3,739	181,655	1,752,339
Manitoba.....	80	1,475	309	8	107,000	1	635	26,500	83,991	92	100,700	318,283
Saskatchewan.....	813	30	442	14,377	27,195	1,980	755	44,307
Alberta.....	947	13	245	6,016	10,655	288	3,275	20,234
Yukon.....	226	17	120	3,185	3,344	161	5,225	11,915
Colombie-Anglaise.....	1,045	10,187	7,090	344	1,388,990	1,961	3,708	1,184,369	770,481	38,900	5,447,060	8,829,740
Totaux.....	9,400	60,554	24,559	1,892	4,390,660	9,302	29,842	3,957,912	3,313,581	859,314	2,180,317	10,031,378
D'une valeur totale de.....	24,733,162

TABLEAU COMPARATIF donnant la valeur totale des pêcheries, pour chacune des provinces du Canada, depuis 1870 jusqu'à 1914-15, inclusivement, d'après les chiffres publiés chaque année dans le rapport annuel du ministère de la Marine et des Pêcheries.

Années.	Nouvelle-Ecosse.	Nouveau-Brunswick.	Ile-du-Prince-Edouard.	Québec.	Ontario.	Colombie-Anglaise.	Manitoba, Saskatchewan, Alberta et Yukon.	Total pour tout le Canada.
	\$	\$	\$	\$	\$	\$	\$	\$
1870.....	4,019,425	1,131,433	Inconnu.	1,161,551	264,972	Inconnu.	Inconnu.	6,577,391
1871.....	5,101,030	1,185,033	"	1,093,612	123,524	"	"	7,573,199
1872.....	6,016,335	1,965,456	"	1,310,189	267,633	"	"	9,570,116
1873.....	6,577,045	2,285,662	207,595	1,391,564	293,091	"	"	10,754,997
1874.....	6,652,302	2,685,794	288,863	1,608,660	446,267	"	"	11,681,886
1875.....	5,573,851	2,427,654	298,927	1,596,759	453,194	"	"	10,350,386
1876.....	6,029,050	1,953,389	494,967	2,097,668	437,229	104,697	"	11,117,000
1877.....	5,527,758	2,133,237	763,036	2,560,147	438,223	583,433	"	12,005,934
1878.....	6,131,600	2,305,790	840,344	2,664,055	348,122	925,767	"	13,215,678
1879.....	5,752,937	2,554,722	1,402,301	2,820,395	367,133	631,766	"	13,529,254
1880.....	6,291,061	2,744,447	1,675,089	2,631,556	444,491	713,335	"	14,499,979
1881.....	6,214,782	2,930,904	1,955,290	2,751,962	509,903	1,454,321	"	15,817,162
1882.....	7,131,418	3,192,339	1,855,687	1,976,515	825,457	1,842,675	"	16,824,092
1883.....	7,689,374	3,185,674	1,272,468	2,138,997	1,027,033	1,614,646	"	16,958,192
1884.....	8,763,779	3,734,454	1,085,619	1,694,561	1,433,724	1,358,207	"	17,766,404
1885.....	8,283,922	4,005,431	1,293,430	1,719,460	1,342,692	1,078,038	"	17,722,973
1886.....	8,415,362	4,180,227	1,141,991	1,741,382	1,435,968	1,577,348	186,980	18,679,288
1887.....	8,379,782	3,559,507	1,037,426	1,773,567	1,531,850	1,974,867	129,084	18,386,103
1888.....	7,817,030	2,941,863	876,862	1,860,012	1,839,869	1,902,195	180,677	17,418,510
1889.....	6,346,722	3,067,039	886,430	1,876,194	1,963,123	3,348,067	167,679	17,655,256
1890.....	6,636,444	2,699,055	1,041,109	1,615,119	2,069,637	3,481,432	232,104	17,714,902
1891.....	7,011,300	3,571,050	1,238,733	2,008,678	1,806,389	3,008,755	332,969	18,977,878
1892.....	6,340,724	3,203,922	1,179,857	2,236,732	2,042,198	2,849,483	1,088,254	18,941,171
1893.....	6,407,279	3,746,121	1,133,368	2,218,905	1,694,930	4,443,963	1,042,093	20,686,661
1894.....	6,547,387	4,361,526	1,119,736	2,303,386	1,659,968	3,950,478	787,087	20,619,573
1895.....	6,213,131	4,403,158	976,836	1,867,920	1,584,473	4,401,854	752,466	20,199,338
1896.....	6,070,896	4,799,433	976,126	2,025,754	1,605,664	4,183,999	745,543	20,407,425
1897.....	8,490,346	3,934,135	954,949	1,737,011	1,289,822	6,138,865	638,416	22,783,546
1898.....	7,226,034	3,849,357	1,070,202	1,761,440	1,433,632	3,713,101	013,355	19,607,121
1899.....	7,347,604	4,119,891	1,043,645	1,953,184	1,590,447	5,214,074	622,911	21,891,706
1900.....	7,809,152	3,769,749	1,059,193	1,989,279	1,833,294	4,878,820	718,159	21,657,639
1901.....	7,989,548	4,193,264	1,050,623	2,174,459	1,428,078	7,942,771	958,410	25,737,153
1902.....	7,351,753	3,912,514	887,024	2,059,175	1,265,706	5,284,824	1,198,437	21,959,433
1903.....	7,841,602	4,186,800	1,099,510	2,211,792	1,535,144	4,748,365	1,478,605	23,101,878
1904.....	7,287,099	4,671,084	1,077,546	1,751,397	1,793,229	5,219,107	1,716,977	23,516,439

TABLEAU COMPARATIF donnant la valeur totale des pêcheries, pour chacune des provinces du Canada, depuis 1870 jusqu'à 1914-15, inclusivement, d'après les chiffres publiés chaque année dans le rapport annuel du ministère de la Marine et des Pêcheries—*Fin*.

Années.	Nouvelle-Écosse.	Nouveau-Brunswick.	Île-du-Prince-Édouard.	Québec.	Ontario.	Colombie-Anglaise.	Manitoba, Saskatchewan, Alberta et Yukon.	Total pour tout le Canada.
	\$	"	\$	\$	\$	\$	\$	\$
1905.	8,259,085	4,847,090	998,922	2,003,716	1,708,963	9,850,216	1,811,570	29,479,562
1906.	7,799,160	4,905,225	1,168,939	2,175,035	1,734,856	7,003,357	1,492,923	26,279,485
1907-08.	7,632,330	5,300,564	1,492,695	2,047,390	1,935,025	6,122,923	968,422	25,499,349
1908-09.	8,009,838	4,754,298	1,378,624	1,881,817	2,100,078	6,468,038	861,392	25,451,085
1909-10.	8,081,111	4,676,315	1,107,556	1,808,436	2,177,813	10,314,755	1,373,181	29,629,169
1910-11.	10,119,243	4,134,144	1,153,708	1,692,475	2,026,121	6,163,235	1,676,507	29,965,433
1911-12.	9,367,550	4,886,157	1,196,396	1,868,136	2,205,436	13,677,125	1,467,072	34,667,872
1912-13.	7,384,055	4,264,054	1,379,905	1,988,241	2,842,878	14,455,488	1,074,843	33,389,464
1913-14.	8,297,626	4,898,707	1,280,447	1,850,427	2,674,685	13,891,398	904,488	33,207,748
1914-15.	7,730,191	4,940,083	1,261,666	1,924,430	2,755,291	11,515,086	1,137,884	31,264,631

DOC. PARLEMENTAIRE No 39

TABLEAU comparatif donnant le nombre et la valeur des navires et barques de pêche en usage dans l'industrie de la pêche au Canada ainsi que la valeur de tout le matériel de pêche en usage dans la même industrie, depuis 1880.

Années.	Navires.			Barques.		Valeur des filets et des seines.	Valeur du matériel de pêche.	Total du capital placé dans les pêcheries.
	Nombre	Tonnage.	Valeur.	Nombre	Valeur.			
			\$		\$	\$	\$	\$
1880.	1,181	45,323	1,814,688	25,266	716,352	985,978	419,564	3,936,582
1881.	1,120	48,389	1,765,870	26,108	696,710	970,617	679,852	4,113,049
1882.	1,140	42,845	1,749,717	26,747	833,137	1,351,193	823,938	4,757,085
1883.	1,198	48,106	2,023,045	25,825	783,186	1,243,366	1,070,930	5,120,527
1884.	1,182	42,747	1,866,711	24,287	741,727	1,191,579	1,224,646	5,014,663
1885.	1,177	48,728	2,021,633	28,472	852,257	1,219,284	2,604,285	8,697,459
1886.	1,133	44,605	1,890,411	28,187	850,545	1,263,152	2,720,187	6,814,295
1887.	1,168	44,845	1,989,840	28,092	875,316	1,499,328	2,384,356	6,748,840
1888.	1,137	33,247	2,017,558	27,384	859,953	1,594,992	2,390,502	6,863,005
1889.	1,100	44,936	2,064,918	29,555	965,010	1,591,085	2,149,138	6,770,151
1890.	1,069	43,084	2,152,790	29,803	924,346	1,695,358	2,600,147	7,372,641
1891.	1,027	39,377	2,125,355	30,438	1,007,815	1,644,892	2,598,124	7,376,186
1892.	988	37,205	2,112,875	30,513	1,041,972	1,475,043	3,017,945	7,647,835
1893.	1,104	40,096	2,246,373	31,508	955,109	1,637,707	3,174,404	8,681,557
1894.	1,178	41,768	2,409,029	34,102	1,009,189	1,921,952	4,099,546	9,439,116
1895.	1,121	37,829	2,318,290	34,268	1,014,057	1,713,190	4,208,311	9,253,848
1896.	1,217	42,447	2,041,130	35,398	1,110,920	2,146,934	4,527,267	9,826,251
1897.	1,184	40,679	1,701,239	37,693	1,128,682	1,935,304	4,585,569	9,370,794
1898.	1,154	38,011	1,707,180	38,675	1,136,943	2,075,928	4,940,046	9,860,097
1899.	1,178	38,508	1,716,973	38,538	1,195,856	2,162,876	5,074,135	10,149,840
1900.	1,212	41,307	1,940,329	38,930	1,248,171	2,405,860	5,395,765	10,960,125
1901.	1,231	40,358	2,417,680	38,186	1,212,297	2,312,187	5,549,136	11,491,900
1902.	1,296	49,888	2,620,661	41,667	1,199,598	2,103,621	5,382,079	11,305,959
1903.	1,343	42,712	2,755,150	40,943	1,338,003	2,305,444	5,842,85	12,241,464
1904.	1,316	43,025	2,592,527	41,938	1,376,165	2,189,666	6,193,584	12,356,942
1905.	1,384	41,640	2,813,834	41,463	1,373,337	2,310,508	6,333,218	12,880,897
1906.	1,439	40,827	2,841,875	39,634	1,462,374	2,426,341	7,824,975	14,555,565
1907-08.	1,390	36,902	2,731,888	38,711	1,437,196	2,266,722	8,374,440	14,826,592
1908-09.	1,441	40,818	3,571,871	39,965	1,696,856	2,283,127	7,957,500	15,508,275
1909-10.	1,750	37,662	3,393,121	41,170	1,855,629	2,572,820	9,626,362	17,357,932
1910-11.	1,680	38,454	3,028,615	38,977	2,483,996	2,786,548	10,720,701	19,019,870
1911-12.	1,648	3,502,928	36,761	2,695,650	2,453,191	12,181,135	20,932,904
1912-13.	1,669	4,671,923	34,501	3,072,115	4,154,880	12,489,541	24,388,459
1913-14.	1,992	4,445,259	37,686	3,834,178	3,423,110	15,761,486	27,464,035
1914-15.	1,892	4,390,660	39,144	3,957,912	3,313,581	13,071,009	24,733,162

TABLEAU COMPARATIF donnant le nombre des pêcheurs et des personnes employées à l'industrie de la pêche depuis 1895.

Années.	Nombre de personnes employées dans les fabriques et poissonneries.	Nombre de pêcheurs ayant monté des navires.	Nombre de pêcheurs ayant monté des barques.	Nombre total des pêcheurs.	Nombre total des personnes employées dans l'industrie de la pêche.
1895.....	13,030	9,804	61,530	71,334	84,364
1896.....	14,175	9,735	65,502	75,237	89,412
1897.....	15,165	8,879	70,080	78,959	94,124
1898.....	16,548	8,657	72,877	81,534	98,082
1899.....	18,708	8,970	70,893	79,893	98,601
1900.....	18,205	9,205	71,859	81,064	99,269
1901.....	15,315	9,148	69,142	78,290	93,605
1902.....	13,563	9,123	68,678	77,801	91,364
1903.....	14,018	9,304	69,830	79,134	93,152
1904.....	13,981	9,236	68,109	77,345	91,326
1905.....	14,037	9,366	73,505	82,871	96,908
1906.....	12,317	8,458	67,646	76,104	88,421
1907-08.....	11,442	8,059	63,165	71,254	82,696
1908-09.....	13,753	8,550	62,520	71,070	84,823
1909-10.....	21,694	7,931	60,732	68,663	90,357
1910-11.....	24,978	8,521	60,089	68,610	93,588
1911-12.....	25,206	9,056	56,870	65,926	91,132
1912-13.....	23,327	9,076	56,005	65,081	88,408
1913-14.....	26,893	10,525	61,251	71,776	98,669
1914-15.....	24,559	9,400	60,554	69,954	94,513

DOC. PARLEMENTAIRE No 39

AUTRES APPENDICES.

Importations et exportations du poisson.

On trouvera dans l'appendice n° 10 un certain nombre de tableaux donnant les quantités des principaux poissons marchands et de leurs produits importés au Canada pour la consommation locale, ainsi que la quantité des principaux poissons marchands et de leurs produits, de production canadienne, exportés du Canada au cours de l'exercice financier 1914-15.

Les quantités des différentes espèces de poissons exportés au cours d'une année ne correspondent nécessairement pas à celles du poisson capturé dans cette même année, pour la raison que ces poissons et leurs produits ont bien pu n'avoir pas été tous exportés au cours de l'année même où le poisson est capturé. Les chiffres qui figurent dans cet appendice sont extraits des rapports du ministère des Douanes, et sont reproduits sous une forme appropriée dans le simple but d'indiquer dans quels pays on a fait l'exportation du poisson et de ses produits.

Pisciculture.

La distribution totale des alevins et du fretin provenant des 64 piscifactoreries en exploitation au cours de l'année s'est élevée à \$1,643,725,212 ce qui représente une augmentation de 415,748,623 par rapport à la distribution effectuée l'année précédente. Cette augmentation est en grande partie attribuable au poisson blanc et au homard.

La récolte des œufs de saumon du Pacifique n'a pas été aussi considérable en 1914 qu'elle l'avait été l'année précédente, attendu que l'année 1914 n'a pas été celle de la grande montée du saumon dans le fleuve Fraser.

Comme résultat de la décision rendue en 1898 par le Conseil privé impérial en matière de pêcheries, la province d'Ontario, pour toutes ses pêcheries, et la province de Québec, pour ses pêcheries de l'intérieur seulement, se sont vu concéder le droit de les administrer et d'en retirer les revenus qui en découlent. En attendant le règlement de cette question des droits aux pêcheries, le gouvernement fédéral a continué jusqu'à ces derniers temps de s'occuper de la propagation des espèces de poissons de luxe et marchands en empoissonnant et les eaux de l'intérieur et les eaux côtières de ces deux provinces.

Mais comme il semble peu probable que ces pêcheries reviennent jamais sous la juridiction du gouvernement fédéral, et comme de plus ces gouvernements provinciaux en ont toujours retiré tous les revenus qui en découlent, on en est venu en 1912 à une entente avec le gouvernement d'Ontario par lequel ce dernier s'est engagé à empoissonner les eaux fréquentées par les pêcheurs à la ligne, cependant que le ministère des Pêcheries fédéral devait continuer de voir à la propagation des espèces de poissons marchands dans les eaux exploitées par les pêcheurs de profession. On en est venu récemment à une entente du même genre avec la province de Québec et les quatre piscifactoreries exploitées par ce département pour l'empoissonnement des eaux intérieures de cette province ont été placées sous la juridiction du ministère de la Colonisation des Mines et des Pêcheries à Québec. A l'avenir, les travaux de piscifactorerie auxquels se livrera ce département dans les eaux de Québec, se borneront au repeuplement du saumon Atlantique et du homard pour l'empoissonnement des eaux côtières.

Dans l'appendice n° 11, on trouvera un rapport détaillé des travaux accomplis en ce qui concerne l'élevage du poisson à nos différents établissements du Canada.

Primes de pêche.

Les pêcheurs des Provinces maritimes ont reçu en primes cette année la somme de \$159,584.14 pour les pêches maritimes qu'ils ont effectuées au cours de l'année 1914. Le nombre de réclamations reçues au cours de la dite année s'est élevé à 14,281 par comparaison à 13,412 l'année précédente et le nombre de réclamations payées a été de 14,216 par comparaison à 13,533 l'année précédente. Dans ce dernier chiffre figurent 158 réclamations auxquelles on n'avait pas fait droit en 1912. On a réparti \$62,985.84 entre 955 navires et les équipages qui les montaient, ce qui représente une augmentation de 45 navires par rapport à l'année précédente.

On a payé \$96,598.30 aux barques et aux pêcheurs en barque et le nombre des barques s'est élevé à 13,261 et celui des pêcheurs en barque à 22,828, soit pour les barques une augmentation de 638, et pour les pêcheurs une augmentation de 1,271.

Le montant des primes de pêche payées pour chaque province s'est réparti comme suit:—

Nouvelle-Ecosse.	\$94,990 54
Nouveau-Brunswick.	17,536 50
Ile du Prince-Edouard.	10,339 65
Québec.	36,717 45

Depuis l'établissement des primes en 1882, on a payé aux pêcheurs et aux propriétaires de navires et de barques la somme de \$5,218,444.76. On a inauguré ce système en vue d'encourager les pêcheurs à développer et à améliorer leur industrie.

On trouvera dans l'appendice n° 12 les règlements concernant le paiement des primes de pêche avec tous les détails relatifs à la distribution de ces primes.

Dépenses et recettes des pêcheries.

Dans l'appendice n° 13, on trouvera un état détaillé des dépenses et des recettes effectuées en ce qui concerne les pêcheries du Canada au cours de l'exercice clos le 31 mars 1915.

Les dépenses se sont chiffrées à \$1,305,776.31 réparties comme suit pour les différents services:—

Salaires et déboursés des inspecteurs des pêcheries et des gardes-pêche.	\$275,950 71
Pisciculture.	370,093 17
Dépenses diverses.	659,732 63

Il convient d'ajouter à ces chiffres la somme de \$159,584.14 qui, comme je l'ai dit plus haut, a été distribuée en primes de pêche.

Le montant total des recettes provenant des licences, des amendes, etc., s'est élevé à \$101,635.77, y compris la somme de \$8,879 payée par les navires américains pour les licences de "Modus Vivendi".

Musée des pêcheries.

Le musée des pêcheries est situé à l'angle des rues O'Connor et Queen à Ottawa. Les visiteurs y sont admis la semaine de 9.30 heures l'avant-midi à 5.30 heures de l'après-midi et le dimanche de 2 heures à 5 heures. Depuis la réouverture du musée en question, en mars 1914 jusqu'en mars 1915, 29,934 personnes ont visité cet établissement.

DOC. PARLEMENTAIRE No 39

On y expose de nombreux spécimens de poissons provenant des eaux de l'Amérique Britannique du Nord et le nombre de ces spécimens s'accroît chaque année de nouvelles acquisitions. A chaque spécimen se trouve apposé une étiquette pour indiquer aux visiteurs l'habitat géographique du poisson, et sur laquelle figure aussi un court exposé de son histoire naturelle. Depuis l'année dernière on a ajouté à notre collection les spécimens suivants:—

1 truite Dolly Varden, 1 espadon, 1 sucet du fleuve Columbia, 1 grand requin bleu, 1 Ouananiche, 1 thon, 1 sole et un autre spécimen de sole dit Slippery Sole. D'autres spécimens ont aussi été exposés depuis l'année dernière:—

1 grosse raie de Californie, 1 esturgeon, 1 saumon Atlantique et 1 carrelet étoilé.

Nous avons aussi un lion marin, un phoque à fourrure, un phoque commun à fourrure, un épaulard, et un squelette de baléinoptère.

On trouvera dans l'appendice n° 14, le rapport détaillé qu'a présenté sur le musée des pêcheries le naturaliste du département.

Entrées des navires de pêche américains.

Dans l'appendice n° 15, on trouvera la nomenclature des navires de pêche américains qui sont entrés dans les ports canadiens et aussi celle des navires de pêche américains à qui on a délivré des licences de "Modus Vivendi" au cours de l'année 1914-15.

Sur la côte de l'Atlantique, on a observé 1,495 entrées effectuées par 219 navires par comparaison à 1,349 entrées effectuées par 219 navires au cours de l'année précédente. On a délivré des licences de "Modus Vivendi" à 70 navires américains au cours de l'année, et les recettes provenant de cette source se sont élevées à \$8,879, soit une diminution de 24 pour les navires et de \$2,849.50 dans le chiffre des recettes.

Ostréiculture.

Avant 1911 on avait consacré peu d'attention à la culture artificielle des huîtres au Canada vu l'incertitude où on se trouvait, par suite de la décision du Conseil privé impérial en 1898 en matière de pêcheries, en ce qui concerne la question de savoir si le droit d'émettre des licences pour la pêche des huîtres appartenait au gouvernement fédéral ou provincial. Mais depuis 1911, on en est arrivé à une entente avec les gouvernements provinciaux, par laquelle ces derniers ont obtenu le droit exclusif de concéder à bail, des fonds improductifs à ceux qui désirent s'adonner à la culture artificielle des huîtres.

En 1912, le gouvernement de l'Île du Prince-Edouard a pris des mesures en vue d'effectuer une inspection complète de tous les hauts-fonds entourant l'île en vue de déterminer des étendues qu'il pourrait louer à des particuliers pour des fins d'ostréiculture.

Dans la saison de 1913, il s'est formé une douzaine de compagnies possédant un capital de \$20,000 à \$150,000 et dont le but était de louer des hauts-fonds pour y tenter la culture des huîtres. On espère que les travaux accomplis par les particuliers qui se livrent à l'ostréiculture bénéficieront non seulement à leurs propres bancs, mais aussi aux bancs publics.

Au cours de la saison dernière, on a poursuivi ces travaux d'inspection et on espère que grâce à la culture des huîtres accomplie par des particuliers, l'industrie ostréicole atteindra bientôt de grandes proportions.

Les huîtres ensemencées l'année dernière, sur les bancs de Shemogue, N.-B., ont profité, et ces bancs semblent être dans une condition satisfaisante.

Dans la baie Richmond, I.P.-E., il semble que les-étoiles de mer y pullulent, car elles nuisent beaucoup à l'ostréiculture. Au cours de l'année dernière on a fait des efforts pour débarrasser les bancs des astéries qui les peuplent. L'expert du département à bord du vapeur *Ostréa* et aidé de deux bateaux garde-pêche a dragué les bancs publics de la baie de Richmond et a réussi à enlever 394 paniers d'astéries à 1,000 par panier.

Les mactres aussi accomplissent leur croissance d'une façon régulière et on en trouve dans les eaux du havre Bouctouche, N.-B., mais dans les eaux avoisinantes du havre Richibouctou on n'a pas pu en découvrir; c'est pourquoi on a déposé dans ce dernier havre, au cours de la saison 100 boisseaux de mactres en vue de s'assurer si ces mollusques peuvent réellement vivre à cet endroit.

Des pêcheurs nous ont fait de temps en temps rapport qu'ils avaient trouvé des pétoncles accrochées aux hameçons de leurs lignes traînantes au large de l'Île du Prince-Edouard; c'est pourquoi l'*Ostréa*, en vue de s'assurer s'il existait quelques bancs étendus de ces mollusques, a dragué tout le long des côtes à partir de Malpèque à Alberton au large de Tignish ainsi que le long des côtes ouest de l'île. Au large d'Alberton, on a capturé trois douzaines de pétoncles. Pour accomplir ce travail d'une façon efficace cependant il serait nécessaire d'avoir des dragues de plus grande dimension, et pourvu d'un dispositif de hâlage, mais l'*Ostréa* n'est pas équipé pour de tels travaux.

On trouvera dans l'appendice n° 16, les détails concernant les travaux accomplis par l'expert en ostréiculture du département à bord du navire *Ostréa*.

Service de surveillance des pêcheries.

En vue d'empêcher la pêche illicite et de mettre les règlements en vigueur dans les eaux de l'intérieur et en vue aussi de mettre un terme à la pêche illicite du homard et d'autres poissons des pêcheries côtières, la direction des pêcheries possède sous sa juridiction dans les différentes provinces un certain nombre de bateaux mus à propulsion et de petits vapeurs. On trouvera à l'appendice n° 17 le rapport des travaux accomplis par ces navires au cours de l'année 1914-15.

Service extérieur des pêcheries.

On trouvera à l'appendice n° 19 la nomenclatures des différents inspecteurs et gardes-pêche, l'étendue des districts qu'ils administrent ainsi qu'une liste des gérants de nos différentes piscifactoreries et une liste des officiers commandant les bateaux garde-pêche.

Observations générales.

Les fonctionnaires et les employés de la direction des pêcheries de ce département ont accompli leurs devoirs d'une façon loyale et efficace et je désire leur exprimer ma reconnaissance pour les bons services qu'ils ont rendus au cours de l'année.

Votre obéissant serviteur,

G. J. DESBARATS,
Sous-ministre du Service Naval.

GRAVURES.



Hell's Gate—Après l'éboulis.

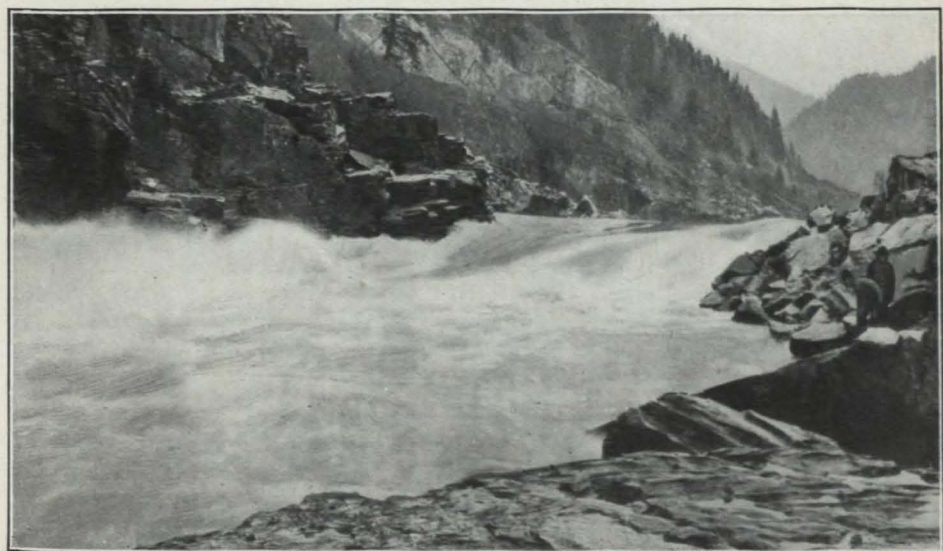

Chute formée par l'éboulis à Hell's Gate.

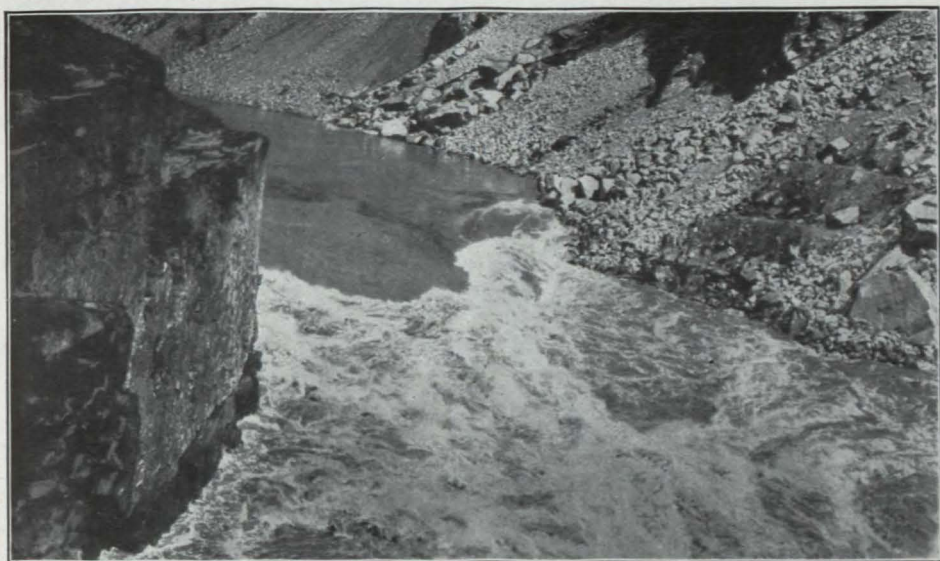

Progrès des travaux de déblaiement accomplis à Hell's Gate.

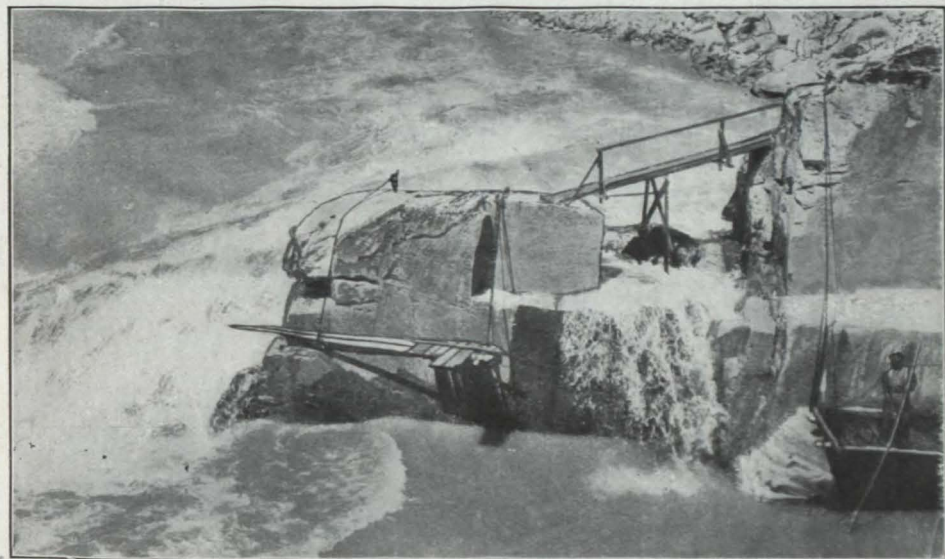

Endroit où l'on capturerait les saumons à l'aide de carrelets pour les déposer dans le remous situé en amont de la chute.

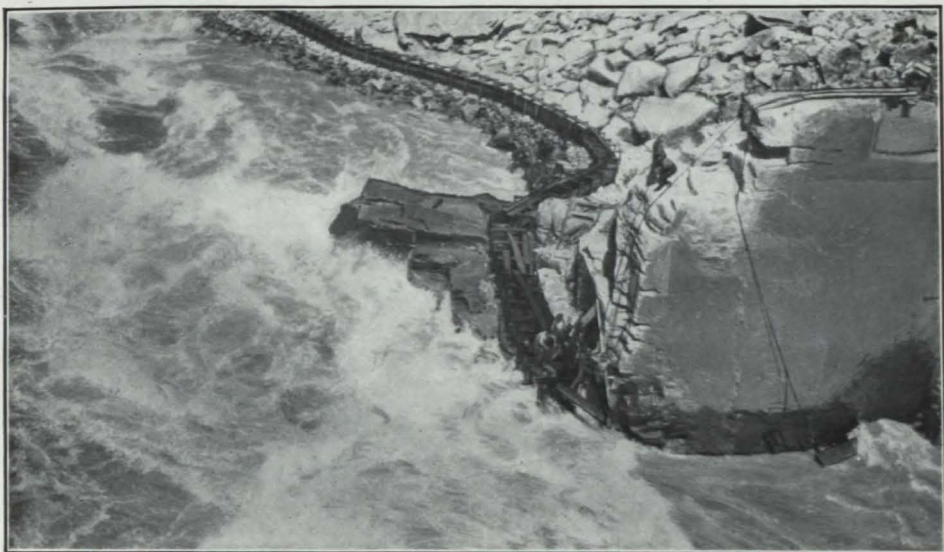

Passage temporaire grâce auquel des milliers de saumons ont pu remonter le fleuve.

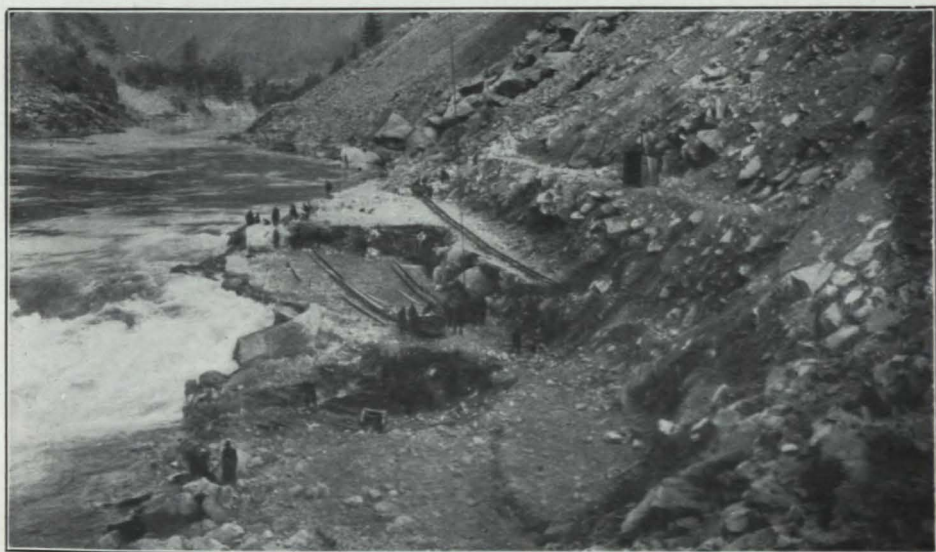

Nouveaux progrès des travaux de déblaiement.



Explosion à la dynamite en amont des chutes.

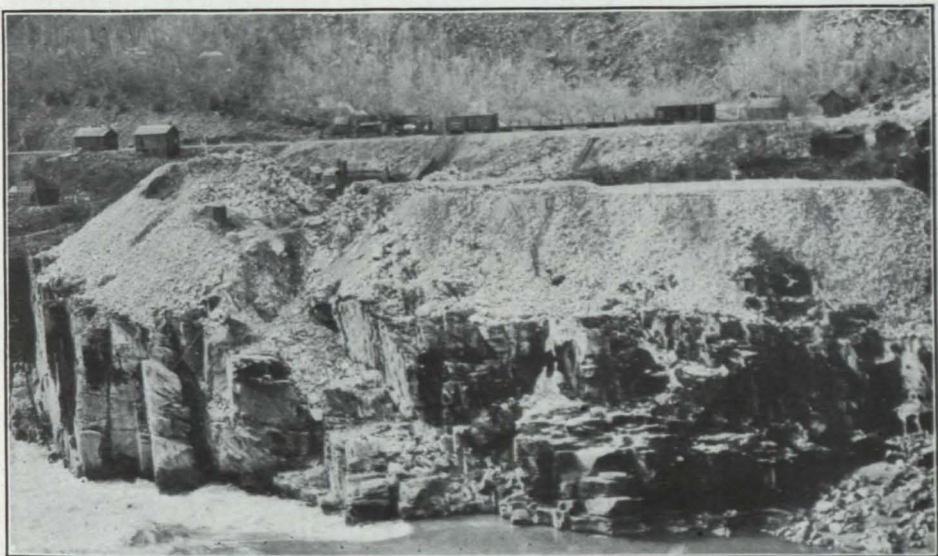

Travaux d'excavation accomplis sur la rive opposée où 60,000 verges cubes de matériaux ont été enlevés.

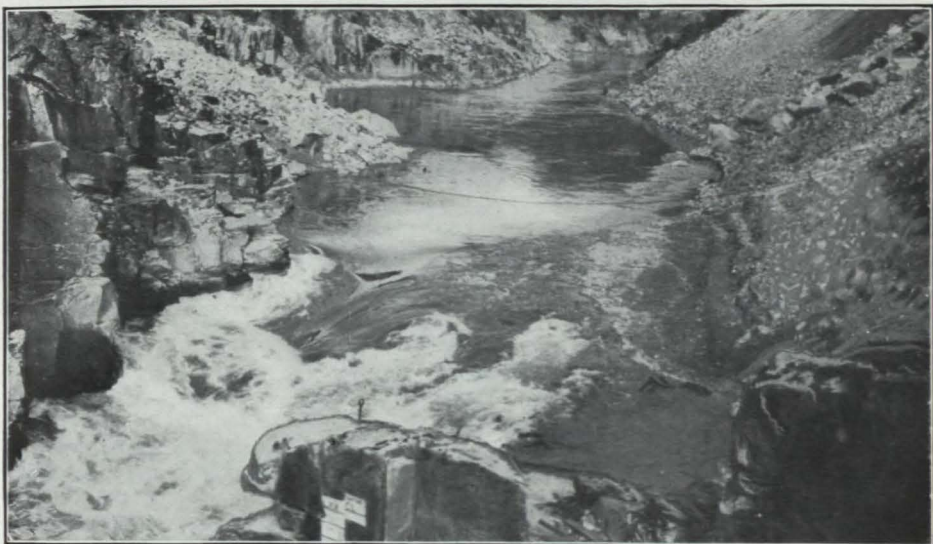

Après l'achèvement des travaux. Remarquez le remous existant en amont de Hell's Gate et dans lequel les saumons se reposent après avoir franchi le passage.

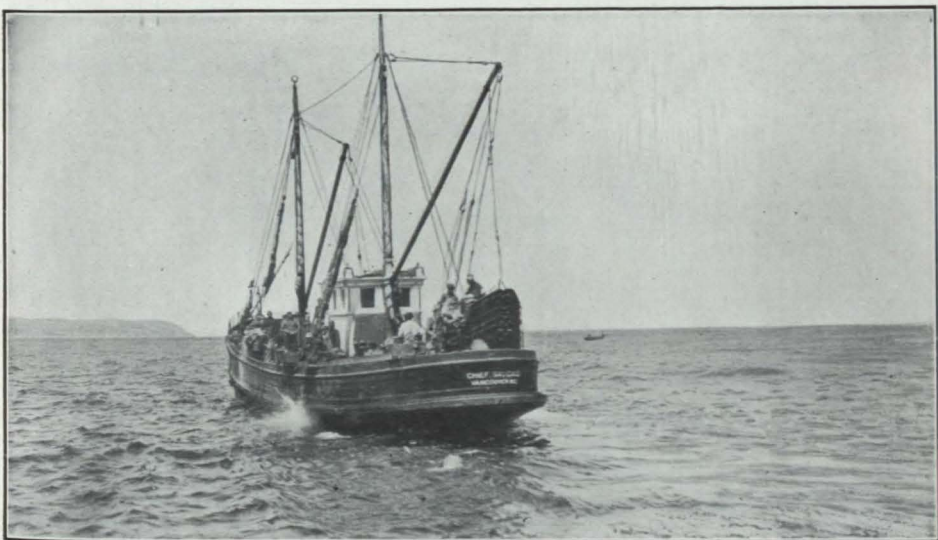

Bateau employé pour la capture du flétan se rendant aux lieux de pêche.



Doris employé à la pêche du flétan.

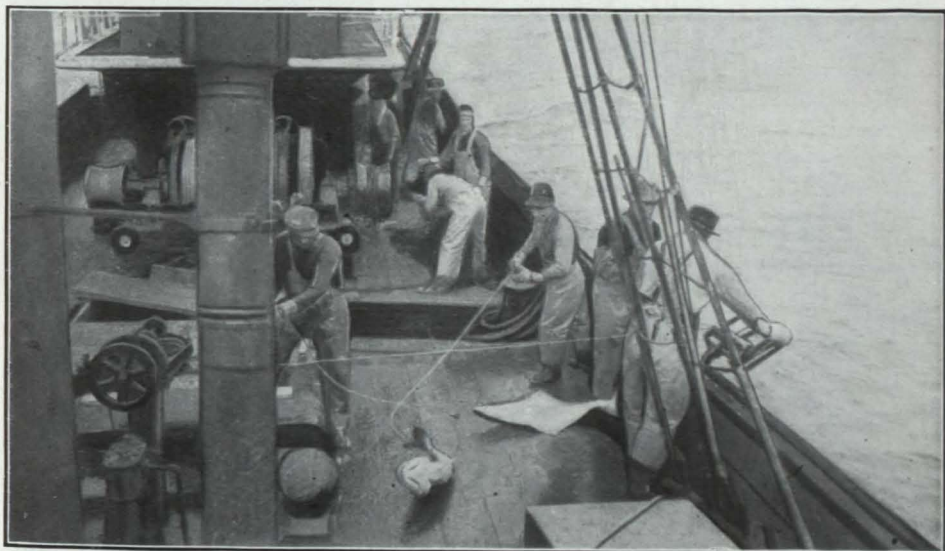

Pêcheurs occupés à retirer les lignes trainantes employées à la pêche du flétan.

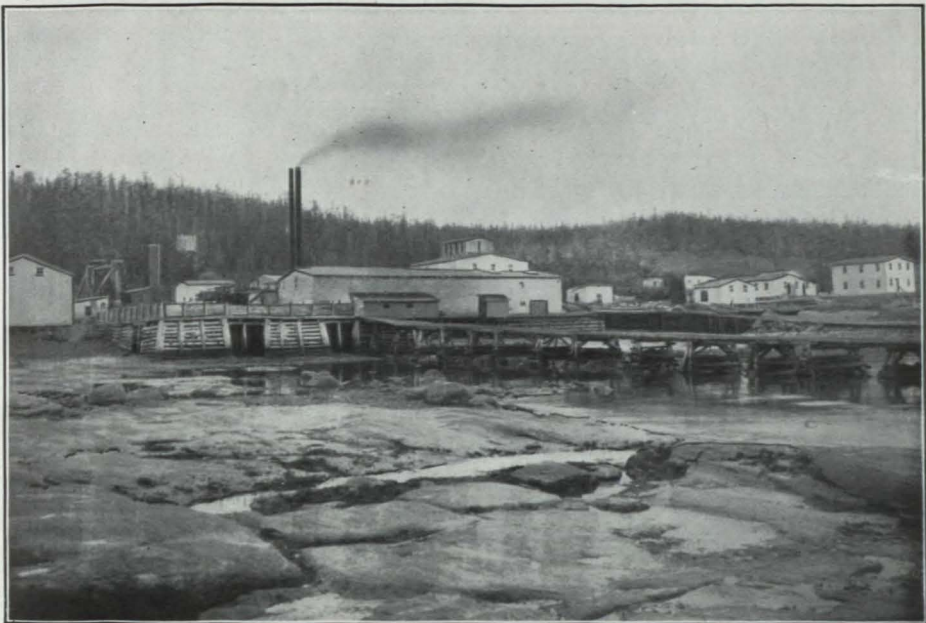

Fabrique de produits de baleine aux Sept-Iles, P.Q.

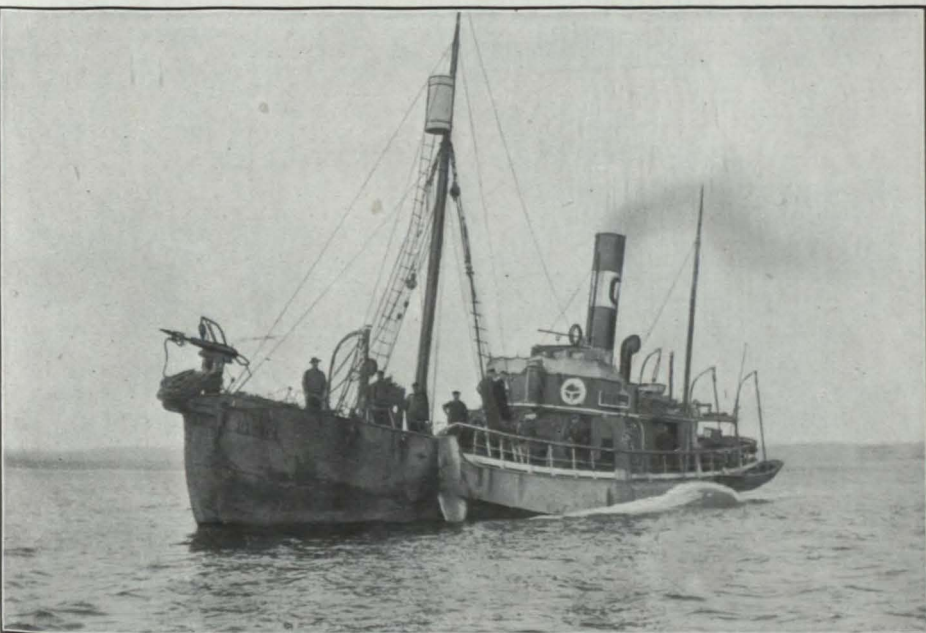

Baleinier à vapeur traînant à sa suite une baleine.



Baleine tirée à terre près d'une fabrique.



Dépêçage d'une baleine.

APPENDICE N° 1.

NOUVEAU-BRUNSWICK

District n° 1.—Comprenant les comtés de Charlotte et de Saint-Jean. Inspecteur, John F. Calder, Campobello.

District n° 2.—Comprenant les comtés d'Albert, Westmoreland, Kent, Northumberland, Gloucester et Restigouche. Inspecteur, D. Morrison, Newcastle.

District n° 3.—Comprenant les comtés de Kings, Queens, Sunbury, York, Carleton, Victoria et Madawaska. Inspecteur, H. E. Harrison, Frédéricton.

RAPPORT SUR LES PÊCHERIES DU DISTRICT N° 1.

Au Directeur des Pêcheries,
Ottawa.

MONSIEUR,—J'ai l'honneur de vous soumettre mon rapport annuel sur les pêcheries du district n° 1, province du Nouveau-Brunswick, ainsi que les statistiques d'un certain nombre d'autres sous-districts.

Il me fait plaisir de vous faire connaître que le rendement de la pêche a été, cette année, beaucoup plus considérable que celui de l'année précédente. Au cours de l'année 1914-15, il a été de \$2,049,322, tandis que l'année précédente il n'était que de \$1,539,629. Au cours des huit années qui ont précédé le dernier exercice, la moyenne du rendement s'est élevée à \$1,506,710, ce qui fait que les recettes ont été, cette année, de 25% supérieures à celles d'une année moyenne.

En fait, nos archives ne font mention que d'une seule année—1911-12—où le rendement ait été supérieur à 1914-15. En effet, en 1911-12, la valeur des produits de pêche a dépassé ceux de cette année de \$54,000. Malheureusement, l'augmentation de cette année ne se répartit pas d'une façon générale sur toutes les sortes de poissons. Elle est en effet presque entièrement due à la sardine qui s'est montrée tout particulièrement abondante. Quelques-unes des nasses ont fait vraiment des captures phénoménales et le poisson s'est vendu à des prix élevés, de sorte que les pêcheurs ont réalisé de beaux bénéfices.

SAUMON.

Au cours des trois dernières saisons, la pêche du saumon a été abondante. En 1912, on en a pris 3,295 quintaux, en 1913, 3,998, et cette année, 3,724 quintaux. Bien que la pêche n'ait pas donné de résultats aussi satisfaisants, cette année que la saison dernière, il ne faut pas en attribuer le fléchissement au fait que la montée du saumon a été moins abondante, mais bien plutôt à ce que la température s'est montrée tout à fait défavorable pendant la première partie de la saison, ce qui a sérieusement retardé les opérations. Au cours de l'année, on a construit une échelle à poissons à chacune des digues que possède la *Pjepscot Lumber Company* à la Rivière-aux-Saumons. On a expédié de l'établissement de pisciculture de Silver-Falls, de grandes quantités d'alevins de saumon pour les déposer dans les rivières des comtés de Saint-Jean et de Charlotte. On a pris des moyens énergiques pour faire respecter les règlements concernant la pollution des cours d'eau et on espère que, grâce à tous ces efforts, on réussira à obtenir que la montée du saumon se maintiennent au moins aussi abondante dans ces eaux qu'elle l'est à présent.

HOMARD.

Il s'est produit un fort fléchissement dans la pêche du homard cette année en comparaison de celle de 1913-14. Cette année-là, en effet, la pêche du homard a donné 11,751 quintaux tandis que cette année, elle n'a rapporté que 9,337 quintaux de ces crustacés. On peut attribuer en grande partie ce fléchissement aux conditions climatiques défavorables qu'on a observées durant la première partie de la saison de pêche. L'ouverture de la saison a lieu le 15 novembre et pendant les autres quinze jours de ce mois, l'année dernière, il s'est capturé 3,436 quintaux en comparaison de 1,899 cette année. Cet énorme fléchissement est dû à une série de gros orages survenus à partir du milieu de novembre et qui ont continué de se produire jusqu'à la fin du mois, ce qui a eu pour effet de rendre la pêche impossible. Pendant le reste de la saison, la pêche a été normale. Les pêcheurs sont généralement satisfaits de la taille minimum du homard telle que fixée à 4 $\frac{3}{4}$ mesurée sur le test. Mais en plusieurs endroits, particulièrement à Grand-Manan, on se plaint amèrement de la très longue durée de la saison permise. On ferait bien cependant d'observer avec soin les résultats de la prochaine saison avant de faire aucune démarche. Si la pêche ne s'améliore pas par rapport à l'année dernière, il conviendrait peut-être de retrancher deux semaines sur la dernière partie de la saison ouverte. Je crois réellement qu'on a mieux observé que par le passé la saison prohibée, bien qu'on ait encore pêché quelquefois illégalement. Quand la chose a été possible, le *Phalarope* a fait des voyages d'inspection dans la division et y a détruit un nombre considérable de casiers à homard. Ces diverses inspections ont eu aussi pour effet de décourager ceux qui sont toujours disposés à violer la loi. Comme je l'ai fait remarquer au cours des mes autres rapports, il est excessivement difficile d'empêcher l'expédition des petits homards aux marchés de Boston et de New-York, particulièrement de l'endroit appelé Grand-Manan. Toutefois, j'espère qu'à l'aide du nouveau bateau garde-pêche "G" qui va remplacer le *Sea Gull*, les gardes-pêche seront en mesure de réduire ce trafic à d'infimes proportions.

MERLUCHE, ÉGLEFIN, MORUE ET MERLAN.

Le rendement de la pêche de la morue pour cette année s'est élevé à \$48,688 en comparaison de \$37,672, l'année dernière. L'augmentation de la pêche de l'églefin se chiffre à peu près dans les mêmes proportions, soit \$36,036 pour cette année et \$21,701 l'année dernière.

On a observé un fléchissement considérable dans le rendement pécuniaire de la merluche et du merlan. Le rendement de la pêche de la merluche est tombé de \$75,290 l'année dernière à \$69,548 cette année, et de son côté, celui du merlan est passé de \$76,373 à \$61,494.

SARDINES.

Comme je l'ai déjà dit, 1914 s'est montré l'année par excellence pour la pêche de la sardine. Toutes les circonstances ont concouru du reste à la rendre fructueuse. Le fléchissement qui s'est fait sentir sur la côte du Maine, la petite quantité mise en conserves par les fabriques du Maine pendant la saison précédente et l'abondance du poisson de la taille convenable, tout donc a contribué à faire de 1914, l'année la plus prospère dont ait jamais joui cette industrie.

On a vendu aux fabriques américaines, 278,005 barils de sardines, évaluées à \$334,015 pendant que les fabriques canadiennes en mettaient 103,000 caisses en conserves dont le prix s'est élevé à \$515,000; soit une valeur totale de \$1,349,015.

En constatant la grande augmentation remarquée dans le rendement et la valeur de la pêche de la sardine, il ne faut pas perdre de vue que le nombre de nasses a beaucoup augmenté au cours des années passées, que ces nasses sont confectionnées de façon à capturer davantage de poissons et à le mieux retenir, et que l'emploi d'une grande flotte de semailles mues à la gazoline a aussi contribué d'une façon importante à l'augmentation de la pêche. Il y a un certain nombre d'années on effectuait le trans-

DOC. PARLEMENTAIRE No 39

port des sardines par bateaux à voile, et les nasses étant tendues à quelque distance des sardinerias, les sardines y restaient quelquefois emprisonnées pendant des jours avant qu'on puisse leur trouver un débouché. Au lieu que maintenant, grâce au téléphone et aux semaques à moteurs, les pêcheurs sont sans cesse en contact direct avec les commerçants, et on peut dire qu'en général, toutes les sardines sont retirées des nasses dès qu'elles y sont entrées. Quant à savoir si la pêche continuera d'être fructueuse dans ces nouvelles conditions, l'avenir seul le dira. Pour le moment, cependant, l'industrie de la sardine jouit d'une prospérité sans exemple.

ENGINS, ÉTABLISSEMENTS, BATEAUX DE PÊCHE, ETC.

On observe une augmentation de \$143,022 dans la valeur des engins, établissements et bateaux servant à la pêche de la sardine en comparaison des chiffres de l'année dernière. L'année dernière, les statistiques ont donné \$1,923,874, et cette année, \$2,065,896. Plus de la moitié de ce montant représente la valeur des nasses à harengs, des fumoirs, des seines et des sardinerias. Je désire attirer votre attention sur leur valeur respective,—Nasses à hareng, \$470,700; fumoirs, \$273,835; seines, \$103,347; sardinerias, \$357,000.

ÉCHELLES À POISSONS.

En plus de l'échelle à poisson construite dans la digue de la Rivière-aux-Saumons, on a remplacé celle qui existait dans la digue que possède la compagnie *Mann Axe & Tool, Porters Mill Stream, Saint-Etienne*. Cette digue, d'après le rapport, donne de bons résultats.

POURSUITES INTENTÉES.

Le nombre de poursuites intentées a été, cette année, exceptionnellement considérables; parmi les plus délictueuses, figure l'usage d'explosifs contre le merlan, à White-Head, Grand-Manan et Campobello, ainsi que l'usage des flambeaux contre le hareng, à Didgeguash. On a imposé des amendes très rigoureuses aux personnes surprises à faire usage de dynamite dans le but de tuer le poisson. Les violateurs de la loi à White-Head ont payé l'amende imposée. A Campobello, l'infraction fut commise par une personne domiciliée à Eastport, Maine, qui, à défaut d'acquiescement de son amende, fut envoyée à la prison du comté; quand il eut passé là une semaine, ses amis ayant acquitté pour lui le montant de l'amende (\$100), plus les frais, ce dernier fut relâché. On a aussi imposé et perçu des amendes relatives aux infractions qui se sont produites à Didgeguash.

C'est un plaisir pour moi de vous exprimer ma gratitude pour la courtoisie que vous m'avez manifestée, vous et les autres fonctionnaires du département au cours de l'année dernière.

Votre obéissant serviteur,

J. F. CALDER,

Inspecteur des pêcheries.

RAPPORT SUR LES PECHERIES DU DISTRICT N° 2.

Au Directeur des Pêcheries,
Ottawa.

MONSIEUR,—J'ai l'honneur de vous soumettre mon deuxième rapport annuel sur les pêcheries du district n° 2, province du Nouveau-Brunswick, pour l'exercice financier 1914-1915, ainsi que l'état-statistique des quantités de poissons pris des engins, établissements et bateaux servant à la pêche aussi bien que du nombre des personnes qui se livrent à l'industrie de la pêche.

Ces rapports et statistiques démontrent une augmentation de \$155,260 dans cette industrie. L'année dernière, en effet, on évaluait les pêcheries à \$2,694,640, tandis que cette année, ce chiffre a été porté à \$2,849,900.

Les statistiques dénotent une augmentation pour la pêche de la morue, de l'églefin, de l'alose, du maqueron, du gasparot, de l'éperlan, du bar et des huîtres, et une diminution pour le homard, le saumon, le hareng, la merluche, l'anguille et les moules.

SAUMON.

Le fléchissement observé par la pêche du saumon dans tout mon district s'est élevé à 593 quintaux. Cette diminution s'est produite dans les comtés de Gloucester et de Kent; 570 quintaux pour le premier, et 862 quintaux pour le second, soit au total, 1,432 quintaux.

Par contre, le comté de Restigouche a donné une augmentation de 477 quintaux, Northumberland de 242 quintaux et Westmoreland 103 quintaux.

Dans ces trois comtés, la pêche a été bonne et à même excéder celle de 1913-1914 qu'on avait toujours considérée comme supérieure à toute autre; ces résultats servent à démontrer que dans ces comtés, cette importante pêche ne fait pas seulement maintenir mais qu'elle prospère même, conséquence évidente des bienfaits rapportés par les établissements de pisciculture et de la protection plus efficace des frayères naturelles. La montée d'automne dans la rivière Miramichi a été égale sinon supérieure à l'année précédente.

HOMARD.

Malgré le peu de durée de la saison consacrée à la mise en conserves du homard, et la température défavorable de la première partie de la saison de pêche, qui a causé la perte d'un grand nombre de casiers et d'engins non remplaçables, la pêche a, néanmoins, produit une augmentation de 4,459 caisses, et bien qu'on en ait exporté dans le test, 1,366 quintaux de moins, les résultats ne laissent pas moins de révéler une augmentation de \$72,500 nets, de cet important crustacé, ce qui, dans les circonstances, représente un bénéfice très substantiel.

HARENG.

On a capturé moins de hareng cette année que l'année dernière. Cette année, la diminution s'est chiffrée par 124,733 quintaux. Vous observerez aussi dans les statistiques, qu'on en a employé 8,623 barils de moins comme engrais, 15,306 de moins comme boîtes, et qu'on en a aussi mariné 22,469 barils de moins. À l'état frais, on en a consommé à peu près la même quantité. On peut pour beaucoup attribuer ce fléchissement aux tempêtes qui ont sévi dans ces régions.

MAQUEREAU.

Cette pêche se fait de plus en plus importante. Son rendement a excédé de \$117,902, celui de l'année dernière. Les statistiques pour 1913-1914 révèlent une capture de 16,831 quintaux pendant que celles de cette année nous en donnent 29,857 quintaux débarqués et d'une valeur de \$286,068, contre \$168,166 pour l'année dernière.

ÉPERLAN.

Il m'est agréable de vous faire connaître, que, malgré la température défavorable qui s'est fait sentir au début de la saison, alors que les pêcheurs se trouvèrent dans l'impossibilité de tendre leurs filets, par manque de glace, la pêche de l'éperlan n'en a pas moins produit une augmentation d'au delà de 5,000 quintaux et une augmentation nette en argent dépassant \$50,000.

MORUE.

La pêche de la morue accuse une augmentation dépassant 7,000 quintaux, mais les tempêtes survenues en juin, ont grandement nui à ses opérations. Grand nombre de bateaux se perdirent et j'ai le regret d'avoir à annoncer la mort de 12 pêcheurs. Vu le temps défavorable, on a moins séché de poisson que d'habitude, ce qui rend compte de l'augmentation observée dans la quantité de morue verte-salée et d'une simple augmentation de \$6,330 dans le rendement pécuniaire.

HUÎTRES.

Les huîtres accusent une augmentation de 4,330 barils, représentant une somme de \$25,980.

DOC. PARLEMENTAIRE No 39

MOULES ET MACTRES.

La quantité de moules et mactres capturées s'est élevée à 19,714 barils, représentant une valeur de \$70,342 par comparaison pour l'année dernière de 29,214 barils en poids et de \$103,042 en rendement pécuniaire.

Votre obéissant serviteur,

D. MORRISON,

Inspecteur des Pêcheries.

RAPPORT SUR LES PÊCHERIES DU DISTRICT N° 3.

(Pêche de l'intérieur—lacs et rivières.)

Au directeur des Pêcheries,

Ottawa.

MONSIEUR,—J'ai l'honneur de vous soumettre mon treizième rapport annuel sur la pêche de l'intérieur qui s'est pratiquée au Nouveau-Brunswick au cours de l'exercice financier 1914-1915, ainsi qu'un état-statistique concernant les quantités et la valeur du poisson pris et celles des engins, établissements, bateaux, etc., employés à la pêche.

L'état comparatif suivant sert à démontrer que la valeur du rendement pécuniaire du poisson et que la valeur des engins, établissements et bateaux n'a guère varié depuis l'année dernière.

Années.	Valeur du poisson.	Valeur du matériel.
1913-14.	\$41,948	\$45,213
1914-15.	40,941	45,199

C'est à la pêche de l'achigan, de beaucoup inférieure cette année, qu'il faut attribuer la légère diminution qu'on a remarqué dans le tableau ci-dessus pour l'année 1914-1915. Le fléchissement observé dans cette pêche équivaut pratiquement à la différence du rendement pécuniaire du poisson entre ces deux années.

Il est difficile de se faire une idée juste de la migration de ces poissons; en certaines périodes, par exemple, ils font leur apparition dans un des affluents de la rivière Saint-Jean, à savoir les eaux de Belle-Isle et en disparaissent à peu près aussi vite.

On a remarqué une diminution de 150% dans la pêche cette année. Il est bien probable que cet état de chose est causé par une période trop étendue de la saison ouverte, ce qui dans un petit cours d'eau peut en causer le dépeuplement.

Il s'est aussi produit un léger fléchissement dans la pêche du saumon au cours de l'année dernière, qui a surtout affecté les comtés de York et la rivière Tobique dans le comté de Victoria. Dans la rivière Saint-Jean, la pêche n'a probablement pas varié. D'après les observations faites par un certain nombre de pêcheurs en aval ou en amont de la rivière, la montée du saumon n'a pas diminué, même certains pêcheurs et d'autres personnes qui fréquentent beaucoup cette rivière prétendent que ce poisson s'est montré plus abondant que d'habitude à en juger par le grand nombre de poissons qui y prenaient leurs ébats.

Somme toute la pêche serait satisfaisante si ce n'était de l'état de choses actuellement existant pour le club au saumon de la rivière Tobique dont les membres pêchent à la mouche et se plaignent d'être maltraités, alléguant que de bonne heure en mai et en juin le poisson ne peut pas atteindre les eaux de la Tobique à cause des filets tendus dans la rivière Saint-Jean. Le directeur de ce club prétend qu'il leur faut pour accomplir de bonnes captures, à la mouche, les saumons de la première montée, attendu que ceux des montées suivantes se montrent moins empressés à saisir l'appât. Comme M. Allen est un pêcheur à la mouche d'une grande expérience dans les eaux de la Tobique il n'y a pas à douter que ces affirmations ne soient véridiques. Toutefois quand il attribue à la pêche illégale l'absence des saumons de la première montée, je ne crois pas qu'il en donne là la véritable cause, car il faut admettre qu'un nombre considérable de filets sont tendus en vertu de licences et que la pêche illégale, telle

qu'on la fait au chalut ou au dard ne se pratique pas sur une très grande échelle dans les premiers mois parce que le niveau de l'eau est trop élevé pour les chaluts et l'eau trop boueuse pour le dard. Nous éprouvons de bien plus grandes difficultés à empêcher la pêche illégale après le mois de juin.

Il me faut de plus jeunes et de plus actifs gardes-pêche dans le comté de Carleton, de façon à ce qu'en apportant quelques changements, on puisse, sans tarder, améliorer l'état de choses actuellement existant.

Il faut de toute nécessité faire en sorte qu'un grand nombre de saumons puissent atteindre les frayères de la rivière Tobique, non seulement aux profits des membres du club qui paient la somme considérable de dix à douze mille piastres par année de licence, mais aussi en vue d'aider au repeuplement de ces eaux.

Probablement à cause des conditions climatiques, la pêche de la truite n'a pas rendu comme en 1913.

Des milliers de personnes font leur amusement de cette pêche dans cette division, et si c'était possible de déposer chaque année des alevins de truite dans quelques-uns des nombreux cours d'eaux et lacs, cela serait de nature à améliorer considérablement l'état actuel des choses.

La pêche de l'alose a montré une grande augmentation, due à n'en pas douter, à l'établissement flottant d'élevage de l'alose dans les eaux des rivières Kennébecasis et Washademoak, qui a fonctionné pendant les trois dernières saisons. Les habitants de toute la région de la rivière Saint-Jean et même au-delà devraient se réjouir des résultats obtenus.

Le gaspareau a aussi considérablement augmenté, et il se vend rapidement et à bons bénéfices.

Le doré accuse un fléchissement, l'anguille reste stationnaire, l'esturgeon a donné 50% d'augmentation.

J'ai le plaisir de vous faire connaître que la compagnie *St. George Pulp and Paper* s'est enfin décidée, la dernière saison, après bien des lenteurs, à construire une échelle à poissons moderne dans la digue qu'elle possède au débouché du lac Magaguadavic. Les saumons sont incapables de remonter jusque là à cause des chutes et des digues d'aval, mais la pêche de la truite pourra en bénéficier.

Bon nombre d'amateurs de pêche de l'endroit et de l'étranger possèdent une maison d'été sur les rives des lacs Grand et Petit Magaguadavic ou encore sur les îles que renferment ces lacs. C'est un endroit de villégiature d'accès facile par la voie principale du Pacifique-Canadien qui possède une gare sur le bord du lac.

Je dois vous avouer aussi que la compagnie *Fraser Lumber* a reconstruit d'après de nouveaux plans l'échelle à poisson qu'elle possède à Plaster-Rock sur la rivière Tobique.

Le département a perdu l'hiver dernier un employé fidèle dans la personne de M. A. C. Worden, décédé.

Comme il n'y a pas d'inspecteurs de pêcheries dans les comtés de Kings et de Carleton, on a révisé et incorporé dans ce rapport les comptes-rendus envoyés par les gardes-pêche spéciaux de ces comtés.

L'inspecteur Holmes, du comté de Queen, fait remarquer que la pêche du saumon, de l'alose et du gaspareau n'a pu se pratiquer que quelque temps après l'ouverture de la saison permise. Toutes ces espèces de poissons se sont montrées abondantes et la pêche a été aussi fructueuse que l'année précédente. Le saumon et l'alose se prennent dans les rivières Saint-Jean et Washademoak. C'est surtout dans ce dernier cours d'eau et dans le Grand Lac et les eaux contigues que se prennent le gaspareau et le doré. Les pêcheurs entretiennent en bon état leurs filets, leurs barques à gazoline ou à voiles et les règlements de pêche sont bien observés.

Le garde-pêche Babbitt, du comté de Sunbury nous apprend que le poisson s'est montré d'une certaine façon plus abondant qu'en 1913-1914 et que les pêcheurs l'ont vendu rapidement et à bons prix. Le gaspareau, qui forme la principale source des rivières de la division n'a fait qu'une courte apparition, mais en revanche, on en a pris de bonnes quantités et il s'est bien vendu à Saint-Jean.

DOC. PARLEMENTAIRE No 39

Les règlements de pêche ont été mis en vigueur, chose facile dans le comté de Sunbury.

M. McNally, nouveau garde-pêche pour la rivière Saint-Jean, a constaté une diminution considérable dans la pêche du saumon. La montée a semblé très abondante, mais elle s'est produite par bandes séparées et comme la plupart des eaux de cette division sont des eaux sans marées, les filets doivent être enlevés alternativement tous les quinze jours, et il est bien possible qu'il se soit produit de grandes montées pendant les semaines prohibées.

La première montée a été observée deux semaines plus tard que d'habitude et beaucoup de saumons sont montés la rivière tard dans la saison, ce qui encourage les braconniers à faire de la pêche illégale au moyen de chaluts. Plusieurs de ces braconniers furent traduits devant les tribunaux et on a saisi et confisqué un grand nombre de barques et de filets.

La pêche de l'alose a augmenté par comparaison à celle de 1913, la truite s'est montrée abondante et on a en général bien observé les règlements. M. McNally suggère qu'on enjoigne aux gardes-pêche spéciaux de faire une déclaration solennelle au bas de leurs rapports hebdomadaires pour en attester la véracité.

Un autre nouveau garde-pêche, M. Niles, nous fait connaître que dans la région de la rivière Miramichi sud-ouest et des eaux situées au sud du comté de York, on est généralement sous l'impression qu'il se fait beaucoup de pêche illégale du saumon en dehors de sa juridiction. La montée du saumon s'est montrée peu abondante mais il est bien possible que le bas niveau de l'eau ait empêché le saumon de remonter les rivières.

Dans la partie sud du comté qui est bien arrosée et probablement visitée par plus d'amateurs de pêche que toute autre région du Nouveau-Brunswick, le rendement de la pêche s'est maintenu dans la moyenne. On a bien observé les saisons prohibées, et entretenu en bon état toutes les échelles à poissons. On a éprouvé quelques difficultés avec les propriétaires de moulins sur les rivières Nashwaak et Magaguadavic mais on a pris les mesures nécessaires pour obvier à ces désagréments à l'avenir.

Le garde-pêche Watson du comté de Victoria nous fait part des améliorations observées dans les pêcheries de son comté. Il fait remarquer que pour remonter la Rivière au Saumon les poissons doivent franchir trois échelles et demande de protéger plus efficacement ce cours d'eau, ajoutant que les deux gardes-pêche spéciaux nommés la dernière saison l'ont été trop tard pour qu'il en résultât des avantages.

Il demande aussi qu'un garde-pêche spécial soit placé sur la rivière Aroostook près de la frontière internationale, attendu que le poisson ne pouvant franchir cet endroit, les pêcheurs américains viennent le prendre au Canada sans permis de pêche.

Selon lui on observe bien les saisons prohibées et le saumon trouve une protection efficace dans les frayères naturelles, et il ajoute que tous les propriétaires de scieries ont consenti à ne plus jeter de sciure de bois dans la rivière.

Le garde-pêche Gagnon, du comté de Madawaska, ne fait mention d'aucun fait extraordinaire dans sa division. Cependant la pêche de la truite a été au-dessous de la moyenne, ce qui est attribuable au bas niveau de l'eau qu'on a pu observer au cours d'une grande partie de la saison de pêche. Il ne fait mention d'aucune violation des règlements, excepté celles commises par les propriétaires des scieries échellonnées le long de la rivière Saint-Jean; mais ces désagréments disparaîtront bientôt, attendu que la compagnie *Fraser Lumber* qui possède de grandes scieries dans cette partie du pays est en ce moment à transformer lesdites scieries en pulperies et qu'elle a consenti dans un laps de temps spécifié, soit à apporter ce changement ou à prendre les moyens nécessaires pour empêcher la sciure de bois de se déverser dans les rivières.

En terminant je désire vous faire remarquer que la situation concernant les scieries s'est grandement améliorée au cours de l'année dernière et que tout porte à croire qu'elle ira sans cesse en s'améliorant.

Votre obéissant serviteur,

H. E. HARRISON,
Inspecteur des Pêcheries.

DISTRICT N° 1.

TABLEAU donnant le nombre des pêcheurs, etc., le nombre et la valeur des navires et des barques de pêche, et la quantité et la valeur de tout le matériel de pêche etc., en usage dans l'industrie de la pêche pour les comtés de **Charlotte** et **Saint-Jean**, province du **Nouveau-Brunswick**, au cours de l'année 1914-15.

Numéros.	Divisions de pêche.	Navires, barques et semailles.										Engins de pêche.						Numéros.		
		Bateaux à voiles et à gazoline.				Barques.				Semailles.		Filets à mailles, seines, filets à p. et à éperlan.		Nasses.		Trailles.				
		20 à 40 tonnes, nombre.	10 à 20 tonnes, nombre.	Valeur.	Pêcheurs.	A voiles.	Valeur.	Gazoline.	Valeur.	Pêcheurs.	Nombre.	Valeur.	Pêcheurs.	Nombre.	Valeur.	Nombre.	Valeur.		Nombre.	Valeur.
				\$					\$			\$			\$		\$			\$
<i>Comté de Charlotte.</i>																				
1	Lepreau à Red-Head.....	2	3	10000	10	100	1500	33	8250	66	300	14520	54	43200					1	
2	Red-Head à L'Etang.....		8	4500	24	142	2910	73	18400	180	289	7545	68	34000	73	2605			2	
3	L'Etang à St-Georges.....		4	1490	10	239	6975	47	9110	209	369	8232	56	48000	74	339			3	
4	St-George à St-Etienne.....		9	67500		312	10970	40	15000	320	615	12552	115	125000	15	600			4	
5	Grand Manan.....	1	52	38100	136	210	4200	197	72100	325	781	21015	74	137500	120	2400			5	
6	Campobello.....	3	5	4500	59	140	2600	110	36000	285	225	3680	23	9000	90	2000			6	
7	Iles de l'Ouest.....		7	12000	14	240	3600	121	22000	220	380	10330	80	40000	20	400			7	
	Totaux	6	88	138000	253	1383	32755	621	180860	1605	34	29500	73	2959	77874	470	436700	392	8344	
<i>Comté de St-Jean.</i>																				
1	Havre de St-Jean.....					185	6675	52	15600	225	415	15000	24	16000					1	
2	Lepreau à Chance-Harbour.....	3	1	2400	17	22	470	27	6750	54	195	2500	5	3000	10	188			2	
3	Chance-Harbour à St-Jean.....		2	2100	2	120	2400	108	34350	275	1200	14950	30	15000	20	476			3	
4	Mispec à la crique Tynemouth.....					12	120	10	1330	20									4	
5	Tynemouth au comté d'Albert.....		3	1550		17	230	11	1985	24	9	135							5	
	Totaux	3	6	6050	19	356	9565	208	60015	598	3	2100	6	1819	32585	59	34000	30	663	

TABLEAU donnant le nombre des pêcheurs, etc., le nombre et la valeur des navires et des barques de pêche, et la quantité et la valeur de tout le matériel de pêche etc., en usage dans l'industrie de la pêche pour les comtés de Charlotte et Saint-Jean, province du Nouveau-Brunswick, au cours l'année 1914-15—Fin.

Numéros.	Divisions de pêche.		Engins de pêche.		Fabriques.		Autres accessoires.								Nombre de personnes employées dans les fabriques, congélateurs et poissonneries.	Numéros.				
			Ligne main.		Casiers à homard.		Fabriques de sardines.		Fabriques de moules.		Congélateurs et glaciers.		Fumoirs et poissonneries.				Jetées et quais.		Bachots à sonnette et dévidoirs p. saines.	
			Nombre.	Valeur.	Nombre.	Valeur.	Nombre.	Valeur.	Nombre.	Valeur.	Nombre.	Valeur.	Nombre.	Valeur.			Nombre.	Valeur.	Nombre.	Valeur.
	<i>Comté de Charlotte.</i>			\$		\$		\$		\$		\$		\$		\$		\$		
1	Lepreau à Red-Head			2000	2000			3	12000					6	6000	12	1200	90		
2	Red-Head à L'Etang	84	42	2250	2250	3	75000	3	3000	5	2700	34	10620	25	19650	96	2275	25		
3	L'Etang à St-Georges	212	106	808	808							32	1815	17	875	91	2565	4		
4	St-George à St-Etienne	45	22	300	300	1	257000	1	3000	3	6000	2	2700	1	1000	108	9600	30		
5	Grand Manan	980	980	17600	17600					1	500	440	171000	106	65000	11	5550	395		
6	Campobello	500	250	800	800							90	6000	47	3500	30	1000	22		
7	Iles de l'Ouest	624	312	1700	1700	2	25000	1	2500			60	9000	50	6000	193	7800	60		
	Totaux	2445	1712	25458	25458	6	337000	8	20500	9	9200	658	201135	252	102025	541	29990	858		
	<i>Comté de St-Jean.</i>																			
1	Havre de St-Jean			900	900					9	94000	84	68000	57	90000			50		
2	Lepreau à Chance-Harbour			900	900							3	500	5	600			15		
3	Chance-Harbour à St-Jean			2000	2000					3	2800	42	4200	15	2000	13	1450	16		
4	Mispec à la crique Tynemouth			950	950													4		
5	Tynemouth au comté d'Albert	10	10	1255	1255													5		
	Totaux	10	10	6005	6005					12	96800	129	72700	77	92600	13	1450	81		

PÊCHE.

TABLEAU donnant les quantités et la valeur de tout le poisson pris et débarqué à l'état frais dans les comtés de Charlotte et de St-Jean, province du Nouveau-Brunswick, au cours de l'année 1914-15.

Numéro.	Divisions de pêche.		Saumon, qtx.*		Homard, qtx.	Homard, valeur	M. rue, qtx.	Morue, valeur.	Eglefîn, qtx.	Eglefîn, valeur.	Merluche et lingue, qtx.	Merluche et lingue, valeur.	Merlan, qtx.	Merlan, valeur.	Hareng, qtx.	Hareng, valeur.	Alose, qtx.	Alose, valeur.	Gaspareau, qtx.	Gaspareau, valeur.	Sardines, barils.	Sardines, valeur.	Numéros.
	Comté de Charlotte.	Comté de St-Jean.	qtx.	valeur.																			
<i>Comté de Charlotte.</i>																							
1	Lepreau à Red-Head.....				321	4815																	1
2	Red-Head à L'Etang.....				750	11250	1940	3880	7440	18600	34000	25500	2200	2200	11215	11215	10	50			56200	168600	2
3	L'Etang à St-Georges.....				205	3075	1535	3070	1630	4075	1600	1200	3050	3050	15	15					20100	60300	3
4	St-George à St-Etienne.....				32	480	150	300	2028	5070	1200	900	5	5	275	275					79480	238440	4
5	Grand Manan.....				5625	84375	11440	22880	620	1550	10500	7875	9620	9620	70860	70860					35450	106350	5
9	Campobello.....				411	6165	4970	9940	2880	7200	6400	4800	30000	30000	4000	4000					615	1845	6
7	Iles de l'Ouest.....				380	5700	2050	4100	150	375	2720	2040	9000	9000	5200	5200					30500	91500	7
Totaux.....					7724	115860	22085	44170	14748	36870	56420	42315	53875	53875	91565	91565	10	50			273845	821535	
<i>Comté de St-Jean.</i>																							
1	Havre de St-Jean.....	965	14475	360	5400										920	920	1340	6700	39300	39300	15000	45000	1
2	Lepreau à Chance-Harbour.....	390	5850	191	2865	510	1020				4260	3195									4250	12750	2
3	Chance-Harbour à St-Jean.....	2369	35535	400	6000	645	1290				690	518					380	1900	1625	1625	5450	16350	3
4	Mispec à la crique Tynemouth.....			322	4830	60	120								136	136					40	120	4
5	Tynemouth au comté d'Albert.....			340	5100										105	105							5
Totaux.....		3724	55860	1613	24195	1215	2430				4950	3713			1161	1161	1720	8600	40925	40925	24740	74220	

*Qtl. = 100 livres.

TABLEAU donnant les quantités et la valeur de tout le poisson pris, et débarqué à l'état frais, dans les comtés de Charlotte et de Saint-Jean, province du Nouveau-Brunswick, au cours de l'année 1914-15—Fin.

Numéros.	Divisions de pêche.	Flétan, qtx.		Carrelet, valeur.		Eperlan, qtx.		Anguille, qtx.		Encornet, brls.		Pétoncles, valeur.		Moules, brls.		Algues, qtx.		Bucardes, qtx.		Baleines, nombre.		Numéros.
		Flétan, valeur.	Carrelet, qtx.	Carrelet, valeur.	Eperlan, qtx.	Eperlan, valeur.	Anguille, valeur.	Encornet, brls.	Encornet, valeur.	Pétoncles, brls.	Pétoncles, valeur.	Moules, valeur.	Algues, valeur.	Bucardes, valeur.	Baleines, valeur.							
<i>Comté de Charlotte.</i>																						
1	Lepreau à Red-Head											8150	8150		60	90						1
2	Red-Head à L'Etang	20	200	20	30	50	500					4800	4800								1	2
3	L'Etang à St-Georges			70	105	21	210			5	20	200	400	3140	3140						1	3
4	St-George à St-Etienne			180	270	13	130							3779	3779				362	1086		4
5	Grand Manan	170	1700											3400	3400	2820	4230					5
6	Campobello	78	780							100	400	2000	4000	70	70							6
7	Iles de l'Ouest											215	430	1600	1600							7
	Totaux	268	2680	270	405	84	840			105	420	2415	4830	24939	24939	2880	5320	362	1086	1	100	
<i>Comté de St-Jean,</i>																						
1	Havre de St-Jean							60	480													1
2	Lepreau à Chance-Harbour																					2
3	Chance-Harbour à St-Jean																					3
4	Mispec à la crique Tynemouth																					4
5	Tynemouth au comté d'Albert																					5
	Totaux							60	480													

* Qtl. = 100 livres.

POISSON VENDU.

TABLEAU donnant les quantités et la valeur de tout le poisson et de ses produits vendus frais, séchés, marinés, en boîtes, etc., pour les comtés de **Charlotte** et **St-Jean**, province du **Nouveau-Brunswick**, au cours de l'année 1914-15.

Numéros.	Divisions de pêche.	Saumon frais et gelé, qtx.*	Homard dans le test, qtx.	Morue fraîche, qtx.	Morue expédiée verte-salée, qtx.	Morue séchée, quintals. †	Eglefin frais, qtx.	Eglefin fumée, qtx.	Eglefin séché, quintals.	Merluche et lingue, fraîches, qtx.	Merluche et lingue, séchées, quint.	Merlan frais, qtx.	Merlan séché, quintals.	Hareng frais, qtx.	Hareng fumé, qtx.	Hareng mariné, brls.	Hareng pour boîte, brls.	Hareng pour engrais, brls.	Numéros.
<i>Comté de Charlotte.</i>																			
1	Lepreau à Red-Head.....		321																1
2	Red-Head à L'Etang.....		750	522		474	100	3466	122	190	11270		732	200	200		2023	766	2
3	L'Etang à St-Georges.....		205	1292		118	1630			1600		990	686	15					3
4	St-George à St-Etienne.....		32			50	2028				350		2		136				4
5	Grand Manan.....		5225	800	1605	2480	360		87		3500	1150	2824	400	19800	855	14145		5
6	Campobello.....		411	3470		500	2860				2134	3000	9000		2000				6
7	Iles de l'Ouest.....		380		1025		150			2722		3000	2000		1500	100	950		7
	Totaux.....		7724	6084	2630	3622	7148	3466	209	4512	17254	8140	15244	615	23636	955	17123	766	
	Prix.....\$		15	2	4	6.50	2.50	5.00	4	.75	3.50	1	3.50	1	4	5	2	1	
	D'une valeur de.....%		115860	12168	10520	23543	17870	17330	836	3384	60389	8140	53354	615	94544	4775	34246	766	
<i>Comté de St-Jean.</i>																			
1	Havre de St-Jean.....	965	360											920					1
2	Lepreau à Chance-Harbour.....	390	191	510							1420								2
3	Chance-Harbour à St-Jean.....	2369	400	645							230								3
4	Mispec à la crique Tynemouth.....		322	5		18								136					4
5	Tynemouth au comté d'Albert.....		340													35			5
	Totaux.....	3724	1613	1160		18					1650			1056		35			
	Prix.....\$	15	15	2		6.50					3.50			1		5			
	D'une valeur de.....	55800	24195	2320		117					5775			1056		175			

* Qtl. = 100 livres. † Quintal = 112 livres.

POISSON VENDU.

TABLEAU donnant les quantités et la valeur de tout le poisson et de ses produits vendus frais, séchés, marinés, en boîtes, etc. pour les comtés de Charlotte et de Saint-Jean, province du Nouveau-Brunswick, au cours de l'année 1914-15.

Numéros.	Divisions de pêche.	Hareng en boîtes,	Alose fraîche, qtx.	Alose salée, brl.	Gaspereau frais,	Gaspereau salé,	Sardines en boîtes,	Sardines vendues	Flétan frais, qtx.	Carrelet frais, qtx.	Eperlan frais, qtx.	Anguille fraîche,	Encornet pour	Pétoucles, fraîches,	Moules et mactres	Moules et mactres	Algues séchées,	Merluche marinée	Bucardes, qtx.	Huile de poisson,	Huile de baleine,	Numéros.
		caisses.	qtx.	brl.	qtx.	brls.	caisse.	fraîches ou salées,	brls.	brl.	qtx.	boîte, brl.	brl.	en boîtes, caisses.	qtx.	ou séchées, qtx.	gallons.	gallons.				
<i>Comté de Charlotte.</i>																						
1	Lepreau à Red-Head							56220							3850	4300	20					1
2	Red-Head à L'Étang	3350	10				100500	51500	20	20	50				4800			86		6720	900	2
3	L'Étang à St-Georges							79480		70	21			5	200	3140				350		3
4	St-George à St-Etienne							35150	170	180	13				976	2803			362			4
5	Grand Manan							615	78				100	2000	70		940	50		8000		5
6	Campobello							30000							215	1600		37		10000		6
7	Iles de l'Ouest						2500													6300		7
	Totaux	3350	10				103000	253265	268	270	84		105	2415	17836	7103	960	173	362	31370	900	
	Prix	\$ 5	5				5	3	10	1.50	10		4	2	1	5	6	35	4	30c.	31c.	
	D'une valeur de	\$ 16750	50				515000	759795	2680	405	840		420	4830	17836	35515	5760	6065	1445	9411	279	
<i>Comté de St-Jean.</i>																						
1	Havre de St-Jean		890	150	10500	9600		15000				60										1
2	Lepreau à Chance-Harbour							4250														2
3	Chance-Harbour à St-Jean		380		1625			5450											4		150	3
4	Mispec à la crique Tynemouth							40														4
5	Tynemouth au comté d'Albert																					5
	Totaux	\$	1270	150	12125	9600		24740				60							4		150	
	Prix	\$	5	15	1	3		3				8							35		30c.	
	D'une valeur de	\$	6350	2250	12125	28800		74220				480							140		45	

Comté de Charlotte—D'une valeur totale de \$ 1,835,414
 " St-Jean " " 213,908

Total général..... \$2,049,322

RÉCAPITULATION

DONNANT les quantités et la valeur de tout le poisson pris et débarqué à l'état frais ; et les quantités et la valeur de tout le poisson et de ses produits, vendus : frais, séchés, marinés, en boîtes, etc., pour le District n° 1, province du Nouveau-Brunswick, au cours de l'année 1914-15.

Poissons.	Poisson pris et débarqué à l'état frais.		Poisson vendu.		Valeur totale du poisson vendu.
	Quantités.	Valeur.	Quantités.	Valeur.	
		\$		\$	\$
Saumon..... qtx.	3,724	55,860			
" frais..... " "			3,724		55,860
Homard..... " "	9,337	140,055			
" expédié dans le test..... " "			9,337		140,055
Morue..... " "	23,300	46,600			
" fraîche..... " "			7,244	14,488	
" expédiée verte-salée..... " "			2,630	10,520	
" séchée..... " "			3,610	23,660	48,668
Eglefin..... " "	14,748	36,870			
" frais..... " "			7,148	17,870	
" fumé (en boîtes)..... " "			3,466	17,330	
" séché..... " "			209	836	36,036
Merluche..... " "	61,370	46,028			
" fraîche..... " "			4,512	3,384	
" séchée..... " "			18,904	66,164	69,548
Merlan..... " "	53,875	53,875			
" frais..... " "			8,140	8,140	
" séché..... " "			15,244	53,354	61,494
Hareng..... " "	92,726	92,726			
" frais..... " "			1,671	1,671	
" en boîtes..... caisses.			3,350	16,75	
" fumé..... " "			23,636	94,544	
" mariné..... brls.			990	4,950	
" pour boîte..... " "			17,123	34,246	
" pour engrais..... " "			766	766	152,927
Alose..... qxt.	1,730	8,650			
" fraîche..... " "			1,280	6,400	
" salée..... brls.			150	2,250	8,650
Gaspereau..... qtx.	40,925	40,925			
" frais..... " "			12,125	12,125	
" salé..... brls.			9,600	28,800	40,925
Sardines..... " "	298,585	895,755			
" en boîtes..... caisses.			103,000	515,000	
" fraîches et salées..... brls.			278,005	834,015	1,349,015
Flétan frais..... qtx.	268	2,680	268		2,680
Carrelet..... " "	270	405	270		405
Eperlan..... " "	84	840	84		840
Anguille..... " "	60	480	60		480
Encornet..... brls.	105	420	105		420
Pétoncles..... " "	2,415	4,830	2,415		4,830

RÉCAPITULATION

DONNANT les quantités et la valeur de tout le poisson pris et débarqué à l'état frais ; et les quantités et la valeur de tout le poisson et de ses produits, vendus : frais, séchés, mariné, en boîtes, etc., pour le District n° 1, province du Nouveau-Brunswick, au cours de l'année 1914-15—Fin.

Poissons,	Poisson pris et débarqué à l'état frais.		Poisson vendu.		Valeur totale du poisson vendu.
	Quantités.	Valeur.	Quantités.	Valeur.	
		\$		\$	
Moules..... brls.	24,939	24,939			
" fraîches..... "			17,836	17,836	
" en boîtes..... caisses.			7,103	35,515	53,351
* Algues, bucardes, etc..... qtx.	3,242	6,406	*1,322		7,208
Noues de merluche..... "			173		6,195
Baléinoptères..... nombre.	1	100			
Huile de poisson..... galls.			31,370		9,456
Huile de Baleines..... "			900		279
Totaux.....		1,458,444			2,049,322

* Ces algues sont séchées.

RÉCAPITULATION

DONNANT le nombre des pêcheurs, etc., et le nombre et la valeur des navires, barques et filets de pêche, etc., en usage dans l'industrie de la pêche pour le District n° 1, province du Nouveau-Brunswick, au cours de l'année 1914-15.

	Nombre.	Valeur.
		\$
Voiliers et bateaux à gazoline.....	103	144,050
Barques (à voiles).....	1,739	42,620
" (gazoline).....	829	240,875
Semaques.....	37	31,600
Filets à mailler, seines, filets à piège et à éperlan.....	4,778	110,459
Nasses.....	529	470,700
Tralles.....	422	9,097
Lignes à main.....	2,455	1,722
Casiers à homard.....	31,463	31,463
Fabriques de homard.....		
" sardines.....	6	357,000
" moules.....	8	20,500
Congélateurs et glacières.....	21	106,000
Fumoirs et poissonneries.....	787	273,835
Jetées et quais.....	329	194,625
Bachots à sonnette.....	554	31,440
Totaux.....		2,065,896

Nombre d'hommes employés sur les navires.....	272
" " barques.....	2,203
" " semaques.....	79
Nombre de personnes employées dans les congélateurs, fabriques, etc.....	939
Totaux.....	3,493

DISTRICT N° 2.

TABLEAU donnant le nombre des pêcheurs, etc., le nombre et la valeur des navires et des barques de pêche, et la quantité et la valeur de tout le matériel de pêche en usage dans l'industrie de la pêche pour les comtés du District n° 2, province du Nouveau-Brunswick, au cours de l'année 1914-1915.

Numéros.	Divisions de pêche.	Navires, barques et semailles.												Engins de pêche.						Numéros.						
		Navires à vapeur.			Voiliers et bateaux à gazoline.			Barques.				Semailles.		Filets à mailleur, seines, filets à piège et à éperlan.		Nasses.		Trailles.								
		Nombre.	Tonnage.	Valeur.	Pêcheurs.	(20 à 40 tonnes/nom.)	(10 à 20 tonnes) nombre.	Valeur.	Pêcheurs.	Voiliers et à rames.	Valeur.	Gazoline.	Valeur.	Pêcheurs.	Nombre.	Valeur.	Pêcheurs.	Nombre.	Valeur.		Nombre.	Valeur.				
<i>Comté de Restigouche.</i>																										
1	En amont de Dalhousie			\$		1	800	5	46	950	3	4500	56	3	350	6	1140	15264					1			
2	En aval de Dalhousie					1	500	3	230	6060	10	3000	350	1	500	2	2360	21000					2			
	Totaux					2	1300	8	276	7010	13	7500	406	4	850	8	3500	36264								
<i>Comté de Gloucester.</i>																										
3	Beresford, etc.								458	12700	4	1200	859	5	1600	10	4000	30000				10	50	3		
4	Bathurst, New-Bandon, etc.					8	4000	34	322	7500	1	400	735	3	500	6	4150	26000				42	410	4		
5	Caraget, etc.					11	75000	607	390	19000	4	3500	760				3200	21000				166	1360	5		
6	Shippigan et îles-Miscou					4	38800	290	402	22500	15	4600	838				2044	16800				140	1000	6		
7	Tracadie, Inkerman, etc.					32	19200	120	404	13390	11	6200	825				5805	48600				50	360	7		
	Totaux					15	243	137000	1051	1966	35	15900	4017	8	2100	16	19199	142400				408	3180			
<i>Comté de Northumberland.</i>																										
8	Chatham, Neguac, etc.	1	30	2500	3				3	1200	10	468	12000	6	3250	710	3	300	3	10908	100400			6	50	8
9	Baie du Vin, etc.					3	2900	10	250	4900	14	6250	439				6500	99500							9	
10	Rivières Miramichi, S.-O. et N.-O.								200	2900	2	1000	215				1850	13500							10	
	Totaux	1	30	2500	3	6	4100	20	918	19800	22	10500	1364	3	300	3	18658	213400				6	50			

<i>Comté de Kent.</i>																			
11	Richibouctou, etc.....		13	5600	35	242	15800	16	4800	446			3400	34720		12	286	11	
12	Bouctouche, etc.....	2	5	5000	20	590	22000	12	6000	1100	1	500	3000	30000				12	
13	Dundas.....					440	14000	8	8800	866			1544	10815				13	
	Totaux.....	2	18	10600	55	1272	51800	36	14600	2412	1	500	8004	75535		12	286		
<i>Comté de Westmoreland.</i>																			
14	Shediac, etc.....		1	600	3	502	16000	67	20100	980	2	800	4	3810	24630		20	220	14
15	Botsford.....					250	5000	300	6000	1050	1	400	2	1900	17100				15
16	Sackville et Westmoreland.....					240	7000	75	14250	600	2	2000	6	1300	8000	6	600		16
17	Dorchester.....					34	2400			65				160	1800	1	100		17
	Totaux.....		1	600	3	1026	30400	442	94350	2695	5	3200	12	7170	51530	7	700	20	220
18	<i>Comté d'Albert.....</i>					15	500	2	400	28				200	800	2	200		18

TABLEAU donnant le nombre des pêcheurs, etc., le nombre et la valeur des navires et barques de pêche, et la quantité et la valeur de tout le matériel de pêche en usage dans l'industrie de la pêche pour les comtés du District n° 2, province du Nouveau-Brunswick, au cours de l'année 1914-15—*Fin.*

Numéros.	Divisions de pêche.		Engins de pêche.		Fabriques.				Autres accessoires.						Nombre de personnes employées dans les fabriques, les congélateurs et les poissonneries.	Numéros.		
			Lignes à main.		Casiers à homard.		Homar-deries.		Fabriques de moules.		Congélateurs et glaciers.		Fumoirs et poissonneries.				Jetées et quais.	
			Nombre.	Valeur.	Nombre.	Valeur.	Nombre.	Valeur.	Nombre.	Valeur.	Nombre.	Valeur.	Nombre.	Valeur.			Nombre.	Valeur.
<i>Comté de Restigouche.</i>																		
1	En amont de Dalhousie.....		60	30						9	16000	2	800			30	1	
2	En aval de Dalhousie.....		40	20	3350	3350	2	1650		5	8500	4	2000	1	300	50	2	
	Totaux.....		100	50	3350	3350	2	1650		8	24500	6	2800	1	300	80		
<i>Comté de Gloucester.</i>																		
3	Beresford, etc.....		250	150	3520	3520	4	1375		8	3000	24	1500			100	3	
4	Bathurst, New-Bandon, etc.....		425	400	10400	10400	9	6750		8	3400	8	1200			210	4	
5	Caraquet, etc.....		2150	1800	4950	4950	7	3650		6	3600	31	8500	3	2500	450	5	
6	Shippigan et Iles Miscou.....		2000	1200	36500	36500	43	32500		7	3500	27	8500	2	2000	782	6	
7	Tracadie, Inkerman, etc.....		780	420	14700	14700	15	9100	2	3500	12	18000	52	5400	2	2000	450	7
	Totaux.....		5605	3970	70070	70070	78	53375	2	3500	41	31500	142	25100	7	6500	1992	
<i>Comté de Northumberland.</i>																		
8	Chatham, Neguac, etc.....		180	80	17900	17900	10	10800		32	18000	80	14000			340	8	
9	Baie du Vin, etc.....		53	35	10000	10000	5	3500		8	4600	4	1000			247	9	
10	Rivières Miramichi, S.-O. et N.-O.....									7	1800	28	750			42		
	Totaux.....		233	115	27900	27900	15	14300		47	24400	112	15750			629	10	

<i>Comté de Kent.</i>																	
11	Richibouctou, etc	340	200	24800	24800	11	14900	1	500	20	18200	9	700	14	7200	292	11
12	Boucitouche, etc.....	350	200	13000	13000	16	8150	1	500	8	7000	5	500	3	1500	325	12
13	Dundas, etc.....	300	150	9800	9800	8	4000	1	600	3	1000	169	13
	Totaux.....	990	550	47600	47600	35	27050	3	1600	31	26200	14	1200	17	8700	786	
<i>Comté de Westmoreland.</i>																	
14	Shediac, etc.....	90	40	26100	26100	18	12750	8	11000	12	8500	383	14
15	Botsford	100	40	47100	47100	19	16400	35	8000	55	4800	14	2800	950	15
16	Sackville et Westmoreland	100	40	30	1800	100	10000	10	2000	300	16
17	Dorchester.....	15	300	2	500	30	17
	Totaux	290	120	73200	73200	37	29150	73	20800	182	23600	26	5300	1663	
18	<i>Comté d'Albert.....</i>	150	150	2	120	18

PÊCHE.

TABLEAU donnant les quantités et la valeur de tout le poisson pris et débarqué à l'état frais, dans le District n° 2, province du Nouveau-Brunswick, au cours de l'année 1914-15.

Numéros.	Division de pêche.	Saumon, qtx.*	Saumon, valeur.	Homard, qtx.	Homard, valeur.	Morue, qtx.	Morue, valeur.	Eglefin, qtx.	Eglefin, valeur.	Merluche et lingue, qtx.	Merluche et lingue, valeur.	Merlan, qtx.	Merlan, valeur.	Numéros.
			\$		\$		\$		\$		\$		\$	
<i>Comté de Restigouche.</i>														
1	En amont de Dalhousie.	1050	15750			140	210							1
2	En aval de Dalhousie.	2063	30945	830	4150	340	510			180	180			2
	Totaux.....	3113	46695	830	4150	480	720			180	180			
<i>Comté de Gloucester.</i>														
3	Beresford, etc.....	1184	17760	1005	5025	4520	6780							3
4	Bathurst, New-Bandon, etc.....	870	13050	2392	11960	14200	21300							4
5	Caraquet, etc.....			872	4360	112600	168900	2700	2700	3000	3000			5
6	Shippigan et Ile Miscou.			8510	42550	51220	76830	1100	1100	2500	2500			6
7	Tracadie, Inkerman, etc	326	4890	3492	17460	23510	35265							7
	Totaux.....	2380	35700	16271	81355	206050	309075	3800	3800	5500	5500			
<i>Co. de Northumberland.</i>														
8	Chatham, Neguac, etc.	1622	24330	3550	17750	1780	2670							8
9	Baie du Vin, etc.....	3700	55500	4613	23065	1420	2130							9
10	Rivière Miramichi S.-O. et N.-O.....	480	7200											10
	Totaux.....	5802	87030	8163	40815	3200	4800							
<i>Comté de Kent.</i>														
11	Richibouctou.....	894	13410	9678	48390	1980	2970	60	60	2360	2360			11
12	Bouctouche.....			3692	18460	390	585							12
13	Dundas, etc.....			3150	15750	50	75							13
	Totaux.....	894	13410	16520	82600	2420	3630	60	60	2360	2360			
<i>Comté de Westmoreland.</i>														
14	Shediac.....	217	3255	6763	33815	11828	17742							14
15	Botsford.....			11082	55410	170	255							15
16	Sackville et Westmoreland.....	15	225			40	60							16
17	Dorchester.....	46	690			150	225							17
	Totaux.....	278	4170	17845	89225	12188	18282							
18	<i>Comté d'Albert.....</i>	30	450	90	450	5000	7500					100	100	18

* Qtl. = 100 livres.

PÊCHE.

TABLEAU donnant les quantités et la valeur de tout le poisson pris et débarqué à l'état frais, dans le District n° 2, province du Nouveau-Brunswick, au cours de l'année 1914-15—Suite.

Numéros.	Divisions de pêche.	Hareng, qtx.	Hareng, valeur.	Maquereau, qtx.	Maquereau, valeur.	Alose, qtx.	Alose, valeur.	Gaspereau, qtx.	Gaspereau, valeur.	Flétan, qtx.	Flétan, valeur.	Carrelet, qtx.	Carrelet, valeur.	Numéros.
	<i>Comté de Restigouche.</i>		\$		\$		\$		\$		\$		\$	
1	En amont de Dalhousie											500	750	1
2	En aval de Dalhousie	5920	3552	7	49	15	120					150	225	2
	Totaux	5920	3552	7	49	15	120					650	975	
	<i>Comté de Gloucester.</i>													
3	Beresford, etc.	34710	20626	410	2870							80	120	3
4	Bathurst et New-Bandon, etc	14850	8710	65	455					65	520	40	60	4
5	Caraquet, etc	63500	38100	1080	7560					110	880	40	60	5
6	Shippigan et Iles Miscou.....	39850	23910	3320	23240					40	320			6
7	Tracadie, Inkerman, etc.....	25300	15180	10875	76125	110	880	4680	2808	10	80			7
	Totaux	178210	106526	15750	110250	110	880	4680	2808	225	1800	160	240	
	<i>Comté de Northumberland.</i>													
8	Chatham, Neguac, etc.....	13780	8268	390	2730	320	2560	2330	1398			200	300	8
9	Baie du Vin; etc	8500	5100	2480	17360	80	640	4100	2460			120	180	9
10	Rivière Miramichi S.-O. et N.-O.					790	6320	825	495					10
	Totaux	22280	13368	2870	20090	1190	9520	7255	4333			320	480	
	<i>Comté de Kent.</i>													
11	Richibouctou, etc	24360	14616	9430	66010	148	1184	5400	3240			886	1479	11
12	Buctouche, etc	44450	26670	340	2380			625	375			140	210	12
13	Dundas, etc	48380	29028	45	315			425	255			30	45	13
	Totaux	117190	70314	9815	68705	148	1184	6450	3870			1156	1734	
	<i>Comté de Westmoreland.</i>													
14	Shediac, etc.....	111900	67140	1210	8470	35	280	600	360			250	375	14
15	Botsford	73500	44100	195	1365			300	180					15
16	Sackville et Westmoreland.	37000	22200	10	70	110	880	500	300					16
17	Dorchester	75	45			480	3840							17
	Totaux	222475	133485	1415	9905	625	5000	1400	840			250	375	
18	<i>Comté d'Albert.</i>													
		21	12			50	400					20	30	18

* Qtl. = 100 livres.

PÊCHE.

TABLEAU donnant les quantités et la valeur de tout le poisson pris et débarqué à l'état frais, dans le District n° 2, province du Nouveau-Brunswick, au cours de l'année 1914-15—*Suite.*

Numéros.	Divisions de pêche.	Eperlan, *qtx.	Eperlan, valeur.	Truite, qtx.	Truite, valeur.	Esturgeon, qtx.	Esturgeon, valeur.	Bar, qtx.	Bar, valeur.	Anguille, qtx.	Anguille, valeur.	Petite morue, qtx.	Petite morue, valeur.	Numéros.
<i>Comté de Restigouche.</i>														
1	En amont de Dalhousie.....	2350	14100	40	320	20	200	50	300	40	60	1
2	En aval de Dalhousie.....	440	2640	160	1280	12	120	50	300	26	39	2
	Totaux.....	2790	16740	200	1600	32	320	100	600	66	99	
<i>Comté de Gloucester.</i>														
3	Beresford, etc.....	20	120	30	240	12	120	30	180	50	75	3
4	Bathurst, New Bandon, etc.	355	2130	54	432	25	250	40	240	486	7290	4
5	Caraquet, etc.....	1000	6000	20	160	25	250	40	240	200	300	5
6	Shippigan et île Miscou.....	1650	9900	10	80	22	220	20	120	6
7	Inkerman, Tracadie, etc.....	4660	27960	90	720	230	2300	450	2700	50	75	7
	Totaux.....	7685	46110	204	1632	314	3140	580	3480	5160	7740	
<i>Comté de Northumberland.</i>														
8	Chatham, Neguac, etc.....	20790	124740	60	480	73	730	110	660	13260	19890	8
9	Baie du Vin, etc.....	14360	86160	40	320	170	1700	40	240	680	1020	9
10	Rivière Miramichi, S.O. et N.O	80	480	1140	9120	285	2850	250	1500	10
	Totaux.....	35230	211380	1240	9920	528	5280	400	2400	13940	20910	
<i>Comté de Kent.</i>														
11	Richibouctou, etc.....	6650	39900	28	224	2118	21180	40	240	80	120	11
12	Boutouche, etc.....	4280	25680	50	400	50	500	125	750	40	60	12
13	Dundas, etc.....	1260	7560	35	280	50	500	45	270	30	45	13
	Totaux.....	12190	73140	113	904	2218	22180	210	1260	150	225	
<i>Comté de Westmorland</i>														
14	Shediac, etc.....	3160	18960	60	480	60	600	40	240	300	450	14
15	Botsford.....	3600	21600	40	320	20	200	25	150	15
16	Sackville et Westmorland..	450	2700	20	160	20	200	25	150	10	15	16
17	Dorchester.....	30	240	60	300	40	240	50	75	17
	Totaux.....	7210	43260	150	1200	60	300	100	1000	130	780	360	540	
18	<i>Comté d'Albert.</i>	100	800	10	100	50	300	40	60	18

* Qtx. = 100 livres.

PÊCHE.

TABLEAU donnant les quantités et la valeur de tout le poisson pris et débarqué à l'état frais, dans le District n° 2, province du Nouveau-Brunswick, au cours de l'année 1914-15—fin.

Numéros.	Divisions de pêche.		Poissons divers, qtx.	Poissons divers, valeur.	Encornet, bris.	Encornet, valeur.	Huitres, bris.	Huitres, valeur.	Moules, bris.	Moules, valeur.	Mactres, bris.	Mactres, valeur.	Algues, crabes, buccardes, etc., qtx.	Algues, crabes, buccardes, etc., valeur.	Numéros.
	<i>Comté de Restigouche.</i>		\$	\$											
1	En amont de Dalhousie	40	40						15	30					1
2	En aval de Dalhousie	100	100						20	40					2
	Totaux	140	140						35	70					
	<i>Comté de Gloucester.</i>														
3	Beresford, etc.								180	360					3
4	Bathurst, New-Bandon, etc.					50	250	60	120						4
5	Caraquet, etc.	200	200	200	200	80	400	1320	2640		75	150			5
6	Shippigan et Îles Miscou			50	50	14	70	400	800						9
7	Tracadie, Inkerman, etc.							5600	11200						7
	Totaux	200	200	250	250	144	720	7560	15120	75	150				
	<i>Comté de Northumberland.</i>														
8	Chatham, Neguac, etc.					690	3450	1903	3806						8
9	Baie du Vin, etc.					3430	17150								6
10	Rivière Miramichi, S.-O. et N.-O.							25	50						10
	Totaux					4120	20600	1928	3856						
	<i>Comté de Kent.</i>														
11	Richibouctou, etc.	150	150			3450	17250	26	52				40	40	11
12	Boucotoche, etc.					1912	9560			3335	6670				12
13	Dundas, etc.					1214	6070			4650	9300				13
	Totaux	150	150			6576	32880	26	52	7985	15970	40	40		
	<i>Comté de Westmoreland.</i>														
14	Shediac, etc.	30	30			4200	21000	100	200	1820	3640				14
15	Botsford					90	450	30	60	55	110				15
16	Sackville et Westmoreland							30	60						16
17	Dorchester							30	60						17
	Totaux	30	30			4290	21450	190	380	1875	3750				
18	<i>Comté d'Albert.</i>							40	80						18

* Qtx. = 100 livres.

POISSON VENDU.

TABLEAU donnant les quantités et la valeur de tout le poisson et de ses produits vendus : frais, séchés, marinés, mis en boîtes pour le District n° 2, province du Nouveau-Brunswick, au cours de l'année 1914-15.

Numéros.	Divisions de pêche.	Saumon frais et gelé, qtx.*	Homard en boîtes, caisses,	Homard expédié dans le test, qtx.	Morue fraîche, qtx.	Morue expédiée verte - salée, qtx.	Morue séchée, quintals.	Eglefin séché, quintals.	Merluche et lingue, fraîches, qtx.	Merluche et lingue séchée, quintals.	Hareng frais, qtx.	Hareng fumé, qtx.	Hareng mariné, brls.	Hareng pour boîte, brls.	Hareng pour engrais, brls.	Maquereau frais, qtx.	Maquereau salé, brls.	Alose fraîche, qtx.	Gaspereau frais, qtx.	Gaspereau salé, brls.	Numéros.
<i>Comté de Restigouche.</i>																					
1	En amont de Dalhousie.....	1050			140																1
2	En aval de Dalhousie.....	2063	358	114	110	85	20		30	50	280		1070	400	815	7		15			2
	Totaux.....	3113	358	114	250	85	20		30	50	280		1070	400	815	7		15			
	Prix	\$ 15	20	5	2	3	5		1.50	3	2		4	1.50	50c.	10		10			
	D'une valeur de.....	\$ 46695	7160	570	500	255	100		45	150	560		4280	600	407	70		150			
<i>Comté de Gloucester</i>																					
3	Beresford, etc	1184	292	421	822	705	763				310		3630	420	11335	410					3
4	Bathurst, New-Bandon, etc...	870	1171	50	660	3200	2380				1350		1820	1100	2920	65					4
5	Caraquet, etc		400	72	200	5125	34050	900		1000	500		4500	2500	22250	930	50				5
6	Shippegan et Iles Miscou		4230	50	200	9925	10390	367		833	1020		5380	5730	5610	3005	105				6
7	Tracadie, Inkerman, etc.....	326	1,26	40	140	3360	5550				200		3500	1700	5600	10005	290	110	120	1520	7
	Totaux.....	2380	7819	633	2022	22315	53133	1267		1833	3380		18830	11450	47715	14415	445	110	120	1620	
	Prix.....	15	20	5	2	3	5	3		3	2		4	1.50	50c.	10	12	10	2	3	
	D'une valeur de.....	3570	156380	3165	4044	66945	265665	3801		5499	6760		75320	17175	23857	114150	5340	1100	240	4560	

<i>Comté de Northumberland.</i>																					
8	Chatham, Neguac, etc.	1622	1750	50	125	330	332	750	40	1545	1838	2315	3	120	320	45	760	8
9	Baie du Vin, etc.	3700	2294	25	554	433	100	510	1475	1960	2480	80	100	1333	9
10	Rivières Miramichi S.-O. et N.-O.	480	790	75	250	10
	Totaux.....	5802	4044	75	679	763	332	850	40	2055	3313	4275	2510	120	1190	220	2343	
	Prix	\$ 15	20	5	2	3	5	2	2	4	1.50	.50c.	10	12	10	2	3	
	D'une valeur de	\$ 87030	80880	375	1358	2289	1660	1700	80	8220	4969	2138	25100	1440	11900	440	7029	

* Qtl.=100 livres. † Quintal=112 livres.

POISSON VENDU.

TABLEAU donnant les quantités et la valeur de tout le poisson et de ses produits vendus frais, séchés, marinés, mis en boîtes pour le District n° 2, province du Nouveau-Brunswick, au cours de l'année 1914-15—*Suite.*

Numéros.	Divisions de pêche.	Flétan frais, qtx.	Carrelet frais, qtx.	Eperlan frais, qtx.	Truite fraîche, qtx.	Bar frais, qtx.	Anguille fraîche, qtx.	Petite morue fraîche, qtx.	Poissons div. frais, qtx.	Encornet pour boîtes, qtx.	Huitres fraîches, barils.	Moules et mactres, fraîches, barils.	Moules et mactres en boîtes, caisses.	Langues et noues marinées ou séchées, qtx.	Huile de poisson, galls.	Valeur totale par division de pêche.	Numéros.	
<i>Comté de Restigouche.</i>																		
1	En amont de Dalhousie.....		500	2350	40	20	50	40	40			15					94,318	1 2
2	En aval de Dalhousie.....		100	440	160	12	50	26	100			20			50			
	Totaux.....		650	2790	200	32	100	66	140			35			50			
	Prix.....	\$	2	10	10	12	8	2	1			3			30c.			
	D'une valeur de.....	\$	1300	27900	2000	384	800	132	140			105			15			
	D'une valeur totale de.....																	
<i>Comté de Gloucester.</i>																		
3	Beresford, etc.....		80	20	30	12	30	50				180						
4	Bathurst, New-Bandon, etc.....		65	40	355	54	25	40	4860		50	60		5	1000			
5	Caraget, etc.....		110	40	1000	20	25	40	200	200	80	1395		300	25000			
6	Shippegan et fles Miscou.....		40		1650	10	22	20		50	14	400		200	15000			
7	Tracadie, Inkerman, etc.....		10		4660	90	230	450	50				5600	12	1200			
	Totaux.....		225	160	7685	204	314	580	5160	200	250	144	2035	5600	517	42200		
	Prix	\$	10	2	10	10	12	8	2	1	1	6	3	5	5	30c.		
	D'une valeur de.....	\$	2250	320	76850	2040	3768	4640	10320	200	250	864	6105	28000	2585	12660		
	D'une valeur totale de.....																970,553	

POISSON VENDU.

TABLEAU donnant les quantités et la valeur de tout poisson et de ses produits vendus frais, séchés, marinés, mis en boîtes pour le District n° 2, province du Nouveau-Brunswick, au cours de l'année 1914-1915—*Suite.*

Numéros.	Divisions de pêche.	Saumon frais et gelé, *qtz.	Homard en boîtes, caisses	Homard expédié dans le test, qtx.	Morue fraîche, qtx.	Morue expédiée verte-salée, qtx.	Morue séchée, † qtx.	Eglefin frais, qtx.	Merluche et lingue séchées, quintals.	Merlan frais, qtx.	Hareng frais, qtx.	Hareng fumé, qtx.	Hareng mariné, brls.	Hareng pour boîte, brls.	Hareng pour engrais, brls.	Maquereau frais, qtx.	Maquereau salé, brls.	Alose fraîche, qtx.	Alose sal'e, brl.	Gaspereau frais, qtx.	Gaspereau salé, brls.	Numéros.
<i>Comté de Kent.</i>																						
11	Richibouctou, etc.....	894	4814	50	20	180	473	60	787	9500	2000	2500	1930	9430	148	100	1767	11
12	Boucitouche, etc.....		1796	100	30	120	750	5780	3000	10180	340	20	200	12
13	Dundas.....		1550	50	50	1600	4825	3000	13152	45	30	130	13
	Totaux.....	894	8160	200	280	180	593	60	787	11850	12605	8500	25262	9815	148	150	2097	
	Prix..... \$	15	20	5	2	3	5	2	3	2	4	1.50	.50c	10	10	2	3	
	D'une valeur de..... \$	13410	163200	1000	560	540	2965	120	2361	23700	50420	12750	12631	98150	1480	300	6291	
<i>Comté de Westmoreland.</i>																						
14	Shediac, etc.....	217	3223	317	168	5830	2200	4000	8900	7000	30500	928	94	35	200	14
15	Botsford.....		5441	200	170	700	16000	1300	10000	8450	75	40	100	15
16	Sackville-et Westmoreland.....	15	40	1000	14000	1333	1000	1000	10	110	200	100	16
17	Dorchester.....	46	150	75	255	75	100	17
	Totaux.....	278	8664	517	528	5830	3975	34000	11533	18000	39950	1013	134	400	75	200	400	
	Prix..... \$	15	20	5	2	3	2	2	4	1.50	.50c	10	12	10	15	2	3	
	D'une valeur de..... \$	4170	173280	2585	1056	17490	7950	68000	46132	27000	19975	10130	1608	4000	1125	400	1200	

<i>Comté d'Albert.</i>																
Comté d'Albert.....	30	90	1000	2000	100	7	50	18
Prix	\$ 15	5	2	3	1.50	4	10
D'une valeur de.....	\$ 450	450	2000	6000	150	28	500

* Qtl. = 100 livres. † Quintal = 112 livres.

POISSON VENDU.

TABLEAU donnant les quantités et la valeur de tout poisson et de ses produits vendus à l'état frais, séchés, mis en boîtes pour le District n° 2, province du Nouveau-Brunswick, au cours de l'année 1914-1915—Fin.

Numéros.	Divisions de pêche.	Flétan frais, qtx.	Carrelet frais, qtx.	Eperlan frais, qtx.	Truite fraîche, qtx.	Esturgeon frais, qtx.	Bar frais, qtx.	Anguille fraîche, qtx.	Petite morue fraîche, qtx.	Poissons divers, frais, qtx.	Huitres fraîches, bris.	Moules et maîtres fraîches, bris.	Algues, crabes, bucardes et autres mollusques, frais, qtx.	Langues et noues marines ou séchées, qtx.	Huile de poisson, galls.	Valeur totale par division de pêche.	Numéros.
<i>Comté de Kent.</i>																	
11	Richibouctou, etc.....		986	6650	28		2118	40	80	150	3450	26	40	20	800	\$	11
12	Boucitouche, etc.....		140	4280	50		50	125	40		1912	3335					12
13	Dundas.....		30	1260	35		50	45	30		1214	4650					13
	Totaux.....		1156	12190	113		2218	210	150	150	6576	8011	40	20	800		
	Prix.....	\$	2	10	10		12	8	2	1	6	3	1.50	5	.30c.		
	D'une valeur de.....	\$	2312	121900	1130		26616	1680	300	150	39456	24033	60	100	240		
	D'une valeur totale de.....															607,855	
<i>Comté de Westmoreland.</i>																	
14	Shediac, etc.....		250	3160	60		60	40	300	30	4200	1920		48	680		14
15	Botsford.....			3600	40		20	25			90	85					15
16	Sackville et Westmoreland.....			450	20		20	25	10			30					16
17	Dorchester.....				30	60		40	50			30					17
	Totaux.....		250	7210	150	60	100	130	360	30	4290	2065		48	680		
	Prix.....	\$	2	10	10	5	12	8	2	1	6	3		5	.30c.		
	D'une valeur de.....	\$	500	72100	1500	300	1200	1040	720	30	25740	6195		240	204		
	D'une valeur totale de.....															95,870	

Comté d'Albert.

18	Comté d'Albert.....	20	100	10	50	40	40												18
	Prix.....	\$ 2	10	12	8	2	3												
	D'une valeur de.....	\$ 40	1000	120	400	80	120												
	D'une valeur totale de.....																		11,338

RECAPITULATION

DONNANT les quantités et la valeur de tout le poisson pris et débarqué à l'état frais, et les quantités et la valeur de tout le poisson et de ses produits vendus frais, séchés, marinés, en boîtes, etc., pour le District n° 2, province du Nouveau-Brunswick, au cours de l'année 1914 15.

Poissons.	Poisson pris et débarqué à l'état frais.		Poisson vendu.		Valeur totale du poisson vendu.
	Quantités.	Valeur.	Quantités.	Valeur.	
Saumon.....	qtz.	12,497	187,455		
" frais.....	"			12,497	187,455
Homard.....	"	59,719	298,595		
" en boîtes.....	caisses			29,045	580,900
" expédié dans le test.....	qtz.			1,629	8,145
Morue.....	"	229,338	344,007		589,045
" fraîche.....	"			4,759	9,518
" verte-salée.....	"			31,173	93,519
" séchée.....	"			54,078	270,390
Eglefin.....	"	3,860	3,860		373,427
" frais.....	"			60	120
" séché.....	"			1,267	3,801
Merluce.....	"	8,040	8,040		3,921
" fraîche.....	"			30	45
" séchée.....	"			2,670	8,010
Merlan.....	"	100	100		8,065
" frais.....	"			100	
Hareng.....	"	546,096	327,257		150
" frais.....	"			20,335	40,670
" fumé.....	"			34,040	68,080
" mariné.....	brls.			46,100	184,400
" pour boîte.....	"			41,663	62,494
" pour engrais.....	"			118,017	59,008
Maquereau.....	qtz.	29,857	208,999		414,652
" frais.....	"			27,760	277,600
" salé.....	brls.			699	8,388
Alose.....	qtz.	2,138	17,104		285,988
" fraîche.....	"			1,913	19,130
" salée.....	brls.			75	1,125
Gaspereau.....	qtz.	19,785	11,871		20,255
" frais.....	"			690	1,380
" salé.....	brls.			6,360	19,080
Flétan frais.....	qtz.	225	1,800	225	20,460
Carrelet.....	"	2,556	3,834	2,556	2,250
Eperlan.....	"	65,105	390,630	65,105	5,112
Truite.....	"	2,007	16,056	2,007	651,050
Esturgeon.....	"	60	300	60	20,070
Achigan.....	"	3,202	32,020	3,202	300
Anguille.....	"	1,470	8,820	1,470	38,424
Petite morue.....	"	19,716	29,574	19,716	11,760
Poissons divers.....	"	520	520	520	39,432
Encornet.....	brls.	250	250	250	520
Huitres.....	"	15,130	75,650	15,130	250
Moules et mactres.....	"	19,714	39,428		90,780
" fraîches.....	"			14,114	42,342
" en boîtes.....	caisses			5,600	28,000
Algues, bucardes et autres mollusques.....	qtz.	40	40	40	70,342
Langues et noues.....	"			585	60
Huile de poisson.....	galls.			43,790	2,925
Totaux.....		2,006,210			13,137
					2,849,900

DOC. PARLEMENTAIRE No 39

RÉCAPITULATION

DONNANT le nombre des pêcheurs, etc., et le nombre et la valeur des navires et barques de pêche, des filets, etc., pour le District n° 2, province du Nouveau-Brunswick, au cours de l'année 1914-15.

	Nombre.	Valeur.
		\$
Navires de pêche à vapeur (tonnage 30).....	1	2,500
Voiliers et navires à gazoline.....	287	153,600
Barques à voilés et à rames.....	5,473	184,590
Barques à gazoline.....	550	143,250
Semaques.....	21	6,950
Filets à mailler, sennes, filets à piège et à éperlan.....	56,731	519,929
Nasse.....	9	900
Traineaux.....	446	3,736
Lignes à main.....	7,218	4,805
Casiers à homard.....	222,270	222,270
Homarderies.....	167	125,525
Fabriques de moules.....	5	3,100
Congélateurs et glacières.....	200	127,400
Fumoirs et poissonneries.....	458	63,570
Jetées et quais.....	51	20,800
		1,589,925

Nombre de personnes employées à bord des navires.....	1,140
" " " barques.....	10,922
" " " semaques.....	41
" " dans les fumoirs, les poissonneries et les fabriques.....	5,150
Total.....	17,253

PECHE DE L'INTERIEUR.

TABLEAU donnant le nombre des pêcheurs, etc., le nombre et la valeur des remorqueurs, navires et barques de pêche et la valeur de tous les engins et autre matériel de pêche en usage dans l'industrie de la pêche pour les comtés de **Kings, Queens, Sunbury, York, Carleton, Victoria et Madawaska**, province du **Nouveau-Brunswick**, au cours de l'année 1914-15.

Numéros.	Divisions de pêche.	Barques.					Filets à mailler.		Piège à anguilles.		Lignes à main.		Congélateurs et glacières.		Fumoirs et poissonneries.		Numéros.	
		A. voiles.	Valeur.	Gazoline.	Valeur.	Pêcheurs.	Nombre.	Valeur.	Nombre.	Valeur.	Nombre.	Valeur.	Nombre.	Valeur.	Nombre.	Valeur.		
<i>Comté de Kings.</i>																		
1	Division de la rivière St-Jean.....	40	800	3	600	65	92	1840	50	100	10	100	1	
2	Division de la rivière Kennebecasis.....	30	300	5	1000	30	125	1250	124	375	550	25	250	2	
3	Division de la baie de Belle-Isle.....	28	420	2	500	65	75	900	30	75	150	3	
	Totaux.....	98	1520	10	2100	160	292	3990	154	154	500	800	35	350		
<i>Comté de Queens.</i>																		
4	Au nord de la rivière St-Jean.....	80	800	9	1350	130	350	2800	100	250	35	280	4	
5	Au sud de la rivière St-Jean.....	80	960	3	1200	160	200	2000	5	10	50	125	10	100	20	200	5
	Totaux.....	160	1760	12	2550	290	550	4800	5	10	150	375	10	100	55	480	
6	Comté de Sunbury (en tout).....	32	480	3	750	48	590	4720	5	15	60	200	15	250	6
<i>Comté de York.</i>																		
7	Division de la rivière St-Jean.....	115	1150	115	115	1725	100	200	7	
8	Ste-Croix, Magaguadavic et Oromocto.....	100	1500	15	5250	125	500	1000	19	1900	8	
9	Miramichi, S.-O.....	25	250	125	30	180	125	250	9	
	Totaux.....	240	2900	15	5250	365	145	1905	725	1450	19	1900		
<i>Comté de Carleton.</i>																		
10	Rivière St-Jean et à l'ouest.....	60	480	60	60	720	100	200	10	
11	A l'est de la rivière St-Jean.....	10	120	10	50	200	11	
	Totaux.....	70	600	70	60	720	150	400		

<i>Comté de Victoria.</i>													
12	Division de la rivière Saint-Jean.....	10	100	15	7	70	40	100	12	
13	Rivière Tobique et lacs.....	30	600	30	75	700	5	500	13
	Totaux.....	40	700	45	7	70	115	800	5	500
<i>Comté de Madawaska.</i>													
14	Rivière Madawaska et à l'est....	135	1300	195	370	400	14
15	A l'ouest de la rivière Madawaska.....	65	700	115	125	200	15
	Totaux.....	200	2000	310	495	600

DISTRICT N° 3.
PÊCHE DE L'INTÉRIEUR.

TABLEAU donnant les quantités et la valeur de tout le poisson pris ou consommé sur place dans les comtés de **Kings, Queens, Sunbury, York, Carleton, Victoria et Madawaska**, province du **Nouveau-Brunswick**, au cours de l'année 1914-15.

Numéros.	Divisions de pêche.	Saumon, *qtz.	Saumon, valeur.	Truite, qtz.	Truite, valeur.	Poisson blanc, qtz.	Poisson blanc, valeur.	Bar, qtz.	Bar, valeur.	Doré, qtz.	Doré, valeur.	Esturgeon, qtz.	Esturgeon, valeur.	Anguille, qtz.	Anguille, valeur.	Perche, qtz.	Perche, valeur.	Gaspereau, qtz.	Gaspereau, valeur.	Alose salée, qtz.	Alose salée, valeur.	Alose fraîche, qtz.	Alose fraîche, valeur.	†Poisson divers, qtz.	†Poisson divers, valeur.	Caviar, qtz.	Caviar, valeur.	Numéros.
		¢	¢	¢	¢	¢	¢	¢	¢	¢	¢	¢	¢	¢	¢	¢	¢	¢	¢	¢	¢	¢	¢	¢	¢	¢	¢	
<i>Comté de Kings.</i>																												
1	Division de la riv. St-Jean	300	4500	25	250							100	1000	114	570			32	64			50	250	20	20	14	125	1
2	Division de la riv. Kennebecasis	6	50	65	650									20	100			120	240			150	750	35	35			2
3	Division de la baie de Belle-Isle	9	135	10	100			46	460	36	360							65	130			20	100	12			3	
	Totaux	315	4725	100	1000			46	460	36	360	100	1000	134	670			217	434			220	1100	67	67	14	125	
<i>Comté de Queens.</i>																												
4	Au nord de la riv. Saint-Jean	20	300	7	70			5	50	100	1000							500	1000			230	1150	30	30			4
5	Au sud de la riv. Saint-Jean	11	165	8	85					150	1500			15	75			1300	2600	30	150	330	1650	32	32			5
	Totaux	31	465	15	155			5	50	250	2500			15	75			1800	3600	30	150	560	2800	62	62			
6	<i>Comté de Sunbury (en tout)</i>	65	975	16	160					164	1640	8	80	10	50			2272	4544	15	75	8	40	55	53	14	40	6
<i>Comté de York.</i>																												
7	Division de la riv. Saint-Jean	231	3465	120	1200													25	50			120	600	10	10			7
8	Sainte-Croix, Magaguadavic et Oronoco	50	750	100	1000			13	130	30	300					8	32	10	20					10	10			8
9	Miramichi, S.-O.	40	600	50	500													40	80					2	2			9
	Totaux	321	4815	270	2700			13	130	30	300				8	32	75	150				120	600	22	22			
<i>Comté de Carleton.</i>																												
10	Rivière St-Jean et à l'ouest	60	900	15	150													10	20			10	50	10	10			10
11	A l'est de la rivière Saint-Jean	5	75	20	200																			5	5			11
	Totaux	65	975	35	350													10	20			10	50	15	15			

<i>Comté de Victoria.</i>																						
12	Division de la rivière St-Jean.....	5	75	25	250							15	75					4	20	10	10	12
13	Rivière Tobique et lacs.....	25	375	50	500															10	10	13
	Totaux.....	30	450	75	750							15	75					4	20	20	20	
<i>Comté de Madawaska.</i>																						
14	Rivière Madawaska et à l'est.....	8	120	90	900															45	45	14
15	À l'ouest de la rivière Madawaska.....			50	500	28	420													25	25	15
	Totaux.....	8	120	140	1400	28	420													70	70	

Qtl. - 100 livres.

† "Poisson divers" comprend le greyling, le chabot et ouananiche.

RÉCAPITULATION.

DONNANT le nombre et la valeur des navires, barques, filets de pêche, etc., en usage dans l'industrie de la pêche, pour le District n° 3, du Nouveau-Brunswick, au cours de l'année 1914-15.

Espèces de poissons.	Quantités.	Valeur.
		\$
Saumon	*Qtz. 835	12,525
Truite	" 651	6,515
Poisson blanc	" 28	420
Bar	" 64	640
Doré	" 480	4,800
Esturgeon	" 108	1,080
Anguille	" 174	870
Perche	" 8	32
Gasparcau	" 4,374	8,748
Alose salée	" 45	225
" fraîche	" 922	4,610
Poissons divers	" 311	311
Caviar	" 1 ⁶⁵ / ₁₀₀	165
Total		40,941
Quantités consommées au Canada	7,153	
" exportées aux Etats-Unis	848 ⁵⁵ / ₁₀₀	

*Qtz. = 100 livres.

RÉCAPITULATION.

DONNANT le nombre et la valeur des navires, barques, filets, pièges, etc., en usage dans l'industrie de la pêche, pour le District n° 3, du Nouveau-Brunswick, au cours de l'année 1914-15.

	Nombre.	Valeur.
		\$
Navires à vapeur ou remorqueurs		
Barques à voiles	840	9,960
" à gazoline	40	10,650
Filets à mailles, et autres	1,644	16,205
Pièges à anguilles	164	179
Lignes à main	2,195	4,625
Congélateurs et glacières	34	2,500
Fumoirs et poissonneries	105	1,080
Huttes construites et habitées par les pêcheurs canadiens et par les amateurs étrangers	55	64,000
		109,199
Nombre de personnes employées à bord des barques	1,288	

RÉCAPITULATION.

DONNANT les quantités et la valeur de tout le poisson pris et débarqué à l'état frais ; et les quantités et la valeur de tout le poisson et de ses produits vendus frais, séchés, marinés, en boîtes, pour toute la province du **Nouveau-Brunswick**, au cours de l'année 1914-15.

Poisson.	Pêches maritimes.				Pêches de l'intérieur.		Total des pêches maritimes et de l'intérieur.		Total du poisson vendu.
	Poisson pris et débarqué à l'état frais.		Poisson vendu.		Poisson vendu.		Poisson vendu.		
	Quantité	Valeur.	Quantité.	Valeur.	Quantité.	Valeur.	Quantité.	Valeur.	
		\$	\$		\$		\$	\$	
Saumon..... qtx	16221	243315							
" frais..... "			16221	243315	835	12,525	17056		255840
Homards..... "	69056	438650							
" en boîtes, caisses			29045	580900			29045	580900	
" exp. d. le test qtx			10966	148200			10966	148200	729100
Morue..... qtx	252638	390607							
" fraîche..... "			12003	24006			12003	24006	
" verte-salée..... "			33803	104039			33803	104039	
" séchée..... "			57718	294050			57718	294050	422095
Eglefin..... "	18608	40730							
" frais..... "			7508	17990			7208	17990	
" fumé..... "			3466	17330			3466	17330	
" séché..... "			1476	4637			1476	4637	39957
Merluche..... "	69410	54068							
" fraîche..... "			4542	3429			4542	3429	
" séchée..... "			21574	74174			21574	74174	77603
Merlan..... "	53975	53975							
" frais..... "			8240	8290			8240	8290	
" séché..... "			15244	53354			15244	53354	61644
Hareng..... "	638822	419983							
" frais..... "			22006	42341			22006	42341	
" en boîtes, caisses			3350	16750			3350	16750	
" fumé..... qtx			57676	162624			57676	162624	
" mariné..... brls			47090	189350			47090	189350	
" pour boîte..... "			58786	96740			58786	96740	
" pour engrais..... "			118783	59774			118783	59774	567579
Maquereau..... qtx	29857	208999							
" frais..... "			27760	277600			27760	277600	
" salé..... brls			699	8388			699	8388	286988
Alose..... qtx	3868	25754							
" fraîche..... "			3193	25530	922	4,610	4115	30140	
" salée..... brls			225	3375	45	225	270	3600	33740
Gaspereau..... qtx	60710	52796							
" frais..... "			12815	13505	4374	8,748	17189	22253	
" salé..... brls			15960	47880			15960	47880	70133
Sardines..... qtx	298585	895755							
" en boîtes, caisses			103000	515000			103000	515000	
" fraîches ou									
" salées..... brls			278005	834015			278005	834015	1349015
Fletan..... qtx	493	4480	493	4930			493	4930	4930
Carrelet..... "	2826	4239	2826	5517			2826	5517	5517

RÉCAPITULATION.

DONNANT les quantités et la valeur de tout le poisson pris et débarqué à l'état frais; et les quantités et la valeur de tout le poisson et de ses produits, vendus frais, séchés, marinés, en boîtes, pour toute la province du Nouveau-Brunswick, au cours de l'année 1914-15.

Poissons.	Pêches maritimes.				Pêches de l'intérieur.		Total des pêches maritimes et de l'intérieur.		Total du poisson vendu.
	Poisson pris et débarqué à l'état frais.		Poisson vendu.		Poisson vendu.		Poisson vendu.		
	Quantité.	Valeur.	Quantité.	Valeur.	Quantité.	Valeur.	Quantité.	Valeur.	
Eperlan..... qtx	65189	391470	65189	651890			65189		651890
Truite..... "	2007	16056	2007	20070	651	6515	2658		26585
Esturgeon..... "	60	300	60	300	108	1080	168		1380
Bar..... "	3202	32020	3202	38424	64	640	3266		39064
Anguille..... "	1530	9300	1530	12240	174	870	1704		13110
Petite-morue..... "	19716	29574	19716	39432			19716		39432
Poisson blanc..... "					28	420	28		420
Doré..... "					480	4800	480		4800
Perche..... "					8	32	8		32
Poissons divers..... "	520	520	520	520	311	311	831		831
Encornet..... brls	355	670	355	670			355		670
Huitres..... "	15130	75650	15130	90780			15130		90780
Moules et pétoncles..... "	47068	69197							
" fraîches..... "			34365	65008			34365	65008	
" en boîtes..caisses..... "			12703	63515			12703	63515	
Algues, bucardes, etc. qtx	3232	6446	*1362	7268			1362		7268
Langues et noues..... "			585	2925			585		2925
Caviar..... "					2	165	2		165
Huile de poisson..... galls			75160	22593			75160		22593
Baleinoptères..... Nomb.	1	100							
Huile de baleine..... galls			900	279			900		279
Noues de merluche. qtx.			173	6195			173		6195
Totaux.....		3443054		4899142		40941			4940083

*Ces algues sont séchées.

RÉCAPITULATION.

DONNANT le nombre des pêcheurs, etc., et le nombre et la valeur des navires, barques et filets de pêches, etc., en usage dans l'industrie de la pêche pour toute la province du Nouveau-Brunswick, au cours de l'année 1914-15.

	Pêches maritimes.		Pêches de l'intérieur.		Total des deux pêches.	
	Nombre.	Valeur.	Nombre.	Valeur.	Nombre.	Valeur.
		\$		\$		\$
Navires de pêche à vapeur (tonnage 30).....	1	2,500			1	2,500
Voiliers et navires à gazoline	390	297,650			390	297,650
Barques (à voiles et à rames)	7,212	227,210	840	9,960	8,052	237,170
" (à gazoline).....	1,379	384,125	40	10,650	1,419	394,775
Semaques.....	58	38,550			58	38,550
Filets à mailler, seines, fil. à piège et à éper.	61,509	630,388	1,644	16,205	63,153	646,593
Nasses.....	538	471,600			538	471,600
Tralles.....	868	12,743			868	12,743
Lignes à main.....	9,673	6,527			9,673	6,527
Pièges à anguille.....			164	179	164	179
Lignes à main.....			2,195	4,625	2,195	4,625
Casiers à homard.....	253,733	253,733			253,733	253,733
Homarderies.....	167	125,525			167	125,525
Sardineries.....	6	357,000			6	357,000
Fabriques de moules.....	13	25,600			13	25,600
Congélateurs et glaciers.....	221	233,400	34	2,500	255	235,900
Fumoirs et poissonneries.....	1,245	342,405	105	1,080	1,350	343,485
Jetées et quais.....	380	215,425			380	215,425
Bachots à sonnette et chalands.....	554	31,440			554	31,440
Huttes de pêcheurs.....			55	64,000	55	64,000
Totaux		3,655,821		109,199		3,765,020

	Pêches maritimes.	Pêches de l'intérieur.	Total.
Nombre de personnes employées à bord des navires.....	1,412		1,412
" " " barques.....	13,125	1,288	14,413
" " " semaquas.....	120		120
" " " dans les fumoirs, etc....	6,089		6,089
Totaux.....	20,746	1,288	22,034

ILE-DU-PRINCE-ÉDOUARD.

APPENDICE N° 2.

RAPPORT SUR LES PÊCHERIES DE LA PROVINCE.

Au Directeur des Pêcheries,
Ottawa.

MONSIEUR,—J'ai l'honneur de vous soumettre mon rapport annuel sur les pêcheries de cette province pour l'année 1914-15 ainsi que les statistiques donnant la valeur de la quantité du poisson capturé.

La valeur totale des pêcheries s'est élevée au cours de l'année dernière à \$1,261,666 par comparaison à \$1,280,447 pour l'année précédente, soit une diminution de \$18,781.

HOMARD.

La glace est demeuré sur les côtes jusqu'au 8 de mai et même plus tard dans certaines parties, ce qui a empêché les pêcheurs de tendre leurs casiers, leurs lignes, etc. Ces crustacés étaient de bonne taille et portaient beaucoup d'œufs. On en a reçu de bons prix, et en général les pêcheurs et les négociants ont réalisé de beaux bénéfices, à l'exception de ceux cependant qui possédaient du poisson à la déclaration de la guerre.

MORUE.

J'ai le regret d'avoir à vous apprendre qu'il s'est produit une diminution dans la pêche de la morue, ce qui est attribuable à la rareté de la boîte et à une abondance des chiens de mer.

ÉGLEFIN.

On a pris très peu d'églefin sur cette côte.

MERLUCHE.

La pêche de la merluche a été celle d'une année moyenne et on en a obtenu de bons prix.

HARENG.

On pêche surtout ce poisson pour en faire de la boîte pour homard. Comme cette pêche a été de courte durée, il a fallu importer du hareng pour subvenir aux besoins des pêcheurs.

MAQUEREAU.

On a remarqué un fléchissement dans cette pêche. Au cours des deux ou trois dernières saisons on avait observé une augmentation, et on s'attendait encore la saison dernière à ce que cette pêche irait s'améliorant.

ÉPERLAN.

On a remarqué, la saison dernière, une augmentation considérable et les pêcheurs ont réalisé de beaux bénéfices.

DOC. PARLEMENTAIRE No 39

GASPAREAU.

Le prix du gaspareau s'est maintenu bas et on a fait peu d'efforts pour prendre de ce poisson.

HÛÎTRES.

Cette pêche a diminué de 30%, ce qu'on attribue aux grandes quantités de petites huîtres enlevées des bancs publics pour venir en aide aux efforts entrepris par des particuliers pour le repeuplement des huîtres. Cet état de choses a dérangé le service de protection de ces mollusques.

TRUITE ET ANGUILE.

Cette pêche n'a pour ainsi dire pas varié.

Votre obéissant serviteur,

J. A. MATHESON,

Inspecteur des Pêcheries.

6 GEORGE V, A. 1916

TABLEAU donnant le nombre des pêcheurs, etc., et le nombre et la valeur des navires et dans l'industrie de la pêche pour le comté de Kings, province de l'île

Numéros.	Divisions de pêche.	Navires, barques et semailles.										Filets à mailles, seines, fil. à piège et à éperlan, etc.				
		Voiliers et navires à gazoline.				Barques.				Semailles.						
		(20 à 40 tonnes) Nombre.	(10 à 20 tonnes) Nombre.	Valeur.	Pêcheurs.	A voiles.	Valeur.	Gazoline.	Valeur.	Pêcheurs.	Nombre.	Valeur.	Pêcheurs.	Nombre.	Valeur.	
				\$			\$		\$		\$				\$	
1	Souris et Pointe Rouge...	4		1 3500	25	20	400	60	9000	170					200	3000
2	Baie Fortune.....					15	300	30	4500	70					50	500
3	Annandale.....					50	1000	40	6000	130	1	200	1		150	1200
4	Georgetown.....					50	1000	40	6000	130	2	500	2		260	2500
5	Murray Harbou, Nord...					75	1500	60	9000	170					340	3000
6	Murray Harbou, Sud...	3		2 2500	18	15	300	60	9000	115	1	200	1		270	2500
7	Morell et St-Pierre.....					20	400	50	7500	130					330	3000
8	Naufrage.....					20	400	30	4500	80					125	1200
9	Lac Nord.....					25	500	30	4500	80					100	1000
10	Lac de l'Est.....					20	400	40	6000	90					110	1000
	Totaux.....	7	3	6000	43	310	6200	440	66000	1165	4	900	4		1935	18900

DOC. PARLEMENTAIRE No 39

barques de pêche et la quantité et la valeur de tout le matériel de pêche, etc., en usage du Prince-Edouard au cours de l'année 1914-15.

Engins de pêche.				Fabriques.				Autres accessoires.				Nombre de personnes empl. dans les fab., congél. et poissonneries.	Numéros.				
Trailles.		Lignes à mains.		Casiers à homard.		Homarderies.		Fabrique de moules.		Congélateurs et glaciers.				Fumoirs et poissonneries.		Jetées et quais.	
Nombre.	Valeur.	Nombre.	Valeur.	Nombre.	Valeur.	Nombre.	Valeur.	Nombre.	Valeur.	Nombre.	Valeur.	Nombre.	Valeur.	Nombre.	Valeur.		
*	*	*	*	*	*	*	*	*	*	*	*	*	*	*	*		
160	1280	100	100	4100	4100	3	2000	1	1000	5	250	1	500	120	1
25	200	50	50	5600	5600	2	3000	4	100	1	50	40	2
20	160	130	130	18000	18000	3	7500	1	50	4	100	2	500	80	3
25	200	140	140	22000	22000	3	9000	1	50	2	400	1	500	130	4
20	160	130	130	21800	21800	5	6000	2	150	10	500	100	5
220	1760	200	200	16500	16500	2	9000	1	50	14	700	1	500	90	6
120	960	180	180	29100	29100	9	13200	1	14	700	1	200	170	7
20	160	75	75	10700	10700	7	6800	8	200	120	8
25	200	80	80	10700	10700	7	5400	12	400	110	9
80	640	125	125	18300	18300	7	15000	14	600	120	10
715	5720	1210	1210	156800	156800	48	76900	5	300	1	1000	93	3950	7	2250	1080	

6 GEORGE V, A. 1916

TABLEAU donnant le nombre des pêcheurs, etc., le nombre et la valeur des navires et en usage dans l'industrie de la pêche pour le comté de Queens.

Numéros.	Divisions de pêche.	Navires, barques et semailles.										
		Voiliers et navires à gazoline.			Barques.					Semailles.		
		(10 à 20 tonnes.) Nombre.	Valeur.	Pêcheurs.	A voiles.	Valeur.	Gazoline.	Valeur.	Pêcheurs.	Nombre.	Valeur.	Pêcheurs.
	<i>Comté de Queens.</i>		\$			\$	\$		\$			
1	Tracadie				74	2664	88	13200	324			
2	New-London	3	1500	13	10	500	45	11250	106			
3	Point-Prim				15	750	52	9620	114			
4	Rustico	1	500	5	23	1725	70	17500	183	1	200	2
5	Rivière Wheatley				16	400	6	1020	33			
6	Pownal				5	135	9	1800	23			
7	Charlottetown				15	600	11	2200	60			
8	Crapaud				6	240	14	2800	30			
9	Lot 65				30	900	60	12000	180			
10	Baies et rivières				80	560	6	1500	24			
	Totaux	4	2000	18	274	8474	361	72890	1077	1	200	2

DOC. PARLEMENTAIRE No 39

des barques de pêche, et la quantité et la valeur de tout le matériel de pêche, etc., province de l'île du Prince-Edouard, au cours de l'année 1914-15.

Engins de pêche.						Fabriques.				Autres accessoires.				Nombre de personnes employées dans les fabriques, les cong. et les poissonneries.	Numéris.
Filets à mailler, seines, fil. à piège et à éperlan, etc.		Trailles.		Lignes à main.		Casiers à homard.		Homarderies.		Fumoirs et poissonneries.		Jetées et quais.			
Nombre.	Valeur.	Nombre.	Valeur.	Nombre.	Valeur.	Nombre.	Valeur.	Nombre.	Valeur.	Nombre.	Valeur.	Nombre.	Valeur.		
	\$		\$		\$		\$		\$		\$		\$		
650	3900	12	240	85	51	20700	20700	5	12000	90	2600	9	9050	135	1
890	6675	11	220	150	90	8900	8900	7	4050	10	875	9	1000	70	2
72	360	10	200	70	42	18151	17770	24	8535	8	240	2	1500	86	3
368	2392	25	500	220	132	15500	14000	4	8500	35	3500	2	1500	95	4
76	456	5	100	10	6	700	700	1	500			1	400	8	5
35	140					2000	2000	1	200					7	6
20	80			50	25										7
60	450					4800	3600	6	2450	6	300			36	8
53	371					14500	14500	5	5300	17	272	2	1000	69	9
40	160									20	200				10
2264	14984	63	1260	585	346	85251	82170	53	41535	186	7987	23	12950	506	

TABLEAU donnant le nombre de pêcheurs, etc., le nombre et la valeur des navirés et dans l'industrie de la pêche pour le comté de Prince, province de l'Île du

Numéros.	Divisions de pêche.	Navires, barques et semailles.												Filets à mailler, seines, filets à piège et éperlan					
		Voiliers et navires à gazoline.				Barques.				Semailles.									
		(40 tonnes et plus.) Nombre.	(10 à 20 t.m.) Nombre.	Valeur.	Pêcheurs.	A voiles.	Valeur.	Gazoline.	Valeur.	Pêcheurs.	Nombre.	Valeur.	Pêcheurs.	Nombre.	Valeur.				
	<i>Comté de Prince.</i>			\$				\$		\$			\$		\$				
1	Tignish.....								10	1000	80	16000	230		2	500	4	100	700
2	Nail, Etang.....								18	1440	8	1500	45					40	200
3	Skinner, Etang.....								52	4000	15	3000	70					80	320
4	Miminegash.....		1	400	4				20	1600	35	7000	97	1	250	2		70	280
5	Alberton.....		2	850	8				10	800	15	3000	45				100	800	
6	Roxberry.....		1	400	4				4	320	7	1200	14				30	250	
7	Pointe de l'ouest.....								3	240	14	2800	32				30	300	
8	Brae.....								6	480	5	1000	20				40	320	
9	Narrows, Lot 11.....								5	400	21	4200	52				119	294	
10	Ellerslie, Lot 12.....								2	160	1	200	3				55	330	
11	Bideford.....																120	331	
12	Wellington.....																120	600	
13	Grande-Rivière.....								6	480	16	3200	27				140	700	
14	Richmond, Baie.....								14	1120	10	2000	48				80	400	
15	Travellers' Rest.....																85	425	
16	Malpeque.....	1	1	600	6				20	1600	17	3400	87				187	744	
17	Fifteen Point.....								4	320	70	14000	147				85	1400	
18	Summerside.....										5	1000	10				18	315	
19	Carleton.....										15	3000	27				85	1250	
20	Tryon.....										32	6400	62				122	790	
21	Enmore.....								1	80	3	600	7				140	662	
22	Riv. aux-Indiens.....																90	450	
	Totaux.....	1	5	2250	22	175	14040	369	73500	1023	3	750	6	1936	11861				

DOC. PARLEMENTAIRE No 39

barques de pêche et la quantité et la valeur de tout le matériel de pêche, etc., en usage Prince-Edouard, au cours de l'année 1914-1915.

Engins de pêche.						Fabriques.		Autres accessoires.						Nombre de personnes employées dans les fabriques, les congélateurs et les poissonneries.
Trailles.		Lignes à main.		Casiers à homard.		Homarderies.		Congélateurs et glacières.		Fumoirs et poissonneries.		Jetées et quais.		
Nombre.	Valeur.	Nombre.	Valeur.	Nombre.	Valeur.	Nombre.	Valeur.	Nombre.	Valeur.	Nombre.	Valeur.	Nombre.	Valeur.	
	\$		\$		\$		\$		\$		\$		\$	
		50	25	30000	30000	8	14400			9	2600	1	40000	225
10	80	10	5	6000	6000	3	6500	1	500	3	600			60
50	500	20	10	13000	13000	4	4000	1	400	4	800			90
20	200	60	30	1200	1200	9	7200	1	400	7	1400	1	20000	72
40	400	40	20	6300	6300	11	3650			8	1600	1	20000	60
2	20	12	6	4600	4600	3	2000			2	400			30
		8	4	6000	6000	11	4500			7	1000	1	15000	30
				2500	2500	4	3000			4	1100	1	6000	20
		10	5	6250	5950	6	5000							34
		15	7	400	400	1	300							3
				3300	3300	1	1000			8	175			14
				12000	11000	3	3000							47
				11500	11500	3	4000			4	200	1	1600	40
				24000	24000	10	11150							91
				1500	1500	1	450							10
				4450	4450	3	1800							17
				12400	12400	6	2400							36
				1300	1300	1	300					2	2000	7
122	1200	225	112	146700	145400	88	74650	3	1300	56	9875	8	104600	896

6 GEORGE V, A. 1916

PÉC

TABLEAU donnant les quantités et la valeur de tout le poisson pris et débarqué à l'état l'année

Numéros.	Divisions de pêche.	Saumon, *qtz.		Homard, qtz.		Morue, qtz.		Eglefin, qtz.		Merluche et lingue, qtz.		Merluche et lingue, valeur.		Harengs, qtz.	
		qtz.	valeur.	qtz.	valeur.	qtz.	valeur.	qtz.	valeur.	qtz.	valeur.	qtz.	valeur.	qtz.	valeur.
	<i>Comté de Kings.</i>		\$		\$		\$		\$		\$		\$		\$
1	Souris et Pointe-Rouge.....			1143	6858	1880	2320	250	250	10210	7657	4500			
2	Baie Fortune.....	68	680	1450	8700	300	450	15	15	250	187	800			
3	Annandale.....			3239	19434	215	322	10	10	150	112	800			
4	Georgetown.....			3537	21422	270	405	15	15	120	90	2000			
5	Murray-Harbour, Nord.....			4254	25524	250	375	10	10	80	60	1600			
6	Murray-Harbour, Sud.....			3158	18948	1000	1500	150	150	6800	5100	3000			
7	Morel et St-Pierre.....	280	2800	8357	50142	1910	2865	120	120	120	90	1200			
8	Naufrage.....			3355	20130	250	375	15	15	60	45	800			
9	Lac du Nord.....			3749	22494	470	705	20	20	70	52	525			
10	Lac de l'Est.....			4958	29748	403	604	20	20	118	88	800			
	Totaux.....	348	3480	37200	223400	6948	10421	625	625	17978	13481	16025			

*Qtl. = 100 liv.

DOC. PARLEMENTAIRE No 39

HE.

frais, dans le comté de Kings, province de l'île du Prince-Edouard, au cours de 1914-15.

Hareng, valeur.	Maquereau, qtx.	Maquereau, valeur.	Eperlan, qtx.	Eperlan, valeur.	Truite, qtx.	Truite, valeur.	Anguille, qtx.	Anguille, valeur.	Petite morue, qtx.	Petite morue, valeur.	Poissons divers, qtx.	Poissons divers, val.	Moules, brls.	Moules, valeur.	Mactres, brls.	Mactres, valeur.	Numéros.
¢	¢	¢	¢	¢	¢	¢	¢	¢	¢	¢	¢	¢	¢	¢	¢	¢	¢
2250	2500	10000	115	575	5	40	10	50	10	10	25	12	300	600			1
400	60	240	180	900	10	80	5	25	10	5	40	80			2
400	70	280	20	100	5	40	5	25	10	5	50	100			3
1000	35	140	20	100	10	80	40	200	10	5	150	300			4
800	20	80	70	350	10	80	40	200	15	7	500	1000		60	5
1500	20	80	140	700	15	120	25	125	10	10	25	12	120	240			6
600	1200	4800	320	1600	5	40	30	150	60	30	40	80			7
400	180	720	30	150	12	96	20	10			8
262	840	3360	46	230	12	96	5	25			9
400	966	3464	10	80	10	50			10
8012	5791	23164	941	4705	94	752	170	850	20	20	175	86	1200	2400	60	150	

POISSON VENDU.

TABLEAU donnant les quantités et la valeur de tout le poisson et de ses produits vendus frais, séchés, marinés, en boîtes, etc., pour le comté de Kings, province de l'Île du Prince-Edouard, au cours de l'année 1914-15.

Numéros.	Divisions de pêche.	Saumon, frais et salé, † qtx.	Saumon, en boîtes, caisses.	Houard en boîtes, caisses.	Morue fraîche, qtx.	Morue verte, salée, qtx.	Morue séchée, † quintals.	Eglefin frais, qtx.	Eglefin séché, quintals.	Merluche et lingue séchées, quintals.	Hareng frais, qtx.	Hareng mariné, brls.	Hareng pour boîtes, brls.	Maquereau frais, qtx.	Numéros.
<i>Comté de Kings.</i>															
1	Souris et Pointe-Rouge.....			571	120	20	573	99	50	3403	2500	100	850	325	1
2	Baie Fortune.....	68		725	10	10	90	15		83	200	30	255	15	2
3	Annandale.....			1619	10	10	62	10		50	300	25	212	22	3
4	Georgetown.....			1768	20	10	77	15		40	1500	40	190	8	4
5	Murray-Harbour, Nord.....			2127	10	10	73	10		26	1200	20	170	5	5
6	Murray-Harbour, Sud.....			1579	50	10	310	50	33	2267	2000	150	275	5	6
7	Morel et St-Pierre.....	231	56	4179	80	30	590	60	20	40	900	30	105	377	7
8	Nafrage.....			1678	10	10	73	15		20	600	10	85	20	8
9	Lac du Nord.....			1875	16	10	147	20		23	320	20	72	18	9
10	Lac de l'Est.....			2479	22	15	117	20		39	550	16	101	23	10
	Totaux.....	299	56	18600	342	135	2112	314	103	5991	10070	441	2315	818	
	Prix.....	\$ 10	12	20	2.50	4	6	2	4	4	1	5	2	8	
	D'une valeur de.....	\$ 2990	672	372000	855	540	12672	628	412	23964	10070	2205	4630	6544	

† Qtl. = 100 livres. * Quintal = 112 livres.

POISSON VENDU

TABLEAU donnant les quantités et la valeur de tout le poisson et de ses produits vendus frais, séchés, marinés, en boîtes, etc., pour le comté de Kings, province de l'île du Prince-Edouard, au cours de l'année 1914-15—Fin.

Numéros.	Divisions de pêche.	Maquereau salé,	Eperlan frais, qtx.	Truite-fraiche, qtx.	Anguille fraîche,	Petite morue frai-	Poissons divers,	Moules et maîtres	Moules et maîtres	Langues et noues	Noues de merlu-	Huile de poisson,	Numéros.
		brl.			qtx.	che, qtx.	frais, qtx.	fraiches, brls.	en boîtes, cais-	marinées ou sé-	che séchées, qtx.	galls.	
<i>Comté de Kings.</i>													
1	Souris et Pointe-Rouge	725	115	5	10	10	25	300		5	60	2400	1
2	Baie Fortune.....	15	180	10	5		10	40				50	2
3	Annandale.....	16	20	5	5		10	50				50	3
4	Georgetown.....	9	20	10	40		10	100				40	4
5	Murray-Harbour, Nord.....	10	70	10	40		15	210	350			20	5
6	Murray-Harbour, Sud.....	5	140	15	25	10	25	60	60	5	40	2000	6
7	Morel et St-Pierre.....	274	320	5	30		60	40		5		440	7
8	Naufrage.....	53	30	12			20						8
9	Lac du Nord.....	274	46	12	5								9
10	Lac de l'Est.....	281		10	10								10
	Totaux.....	1662	941	94	170	20	175	800	460	15	100	5000	
	Prix.....	\$ 12	7	10	10	2	1	4	6	4	20	25c.	
	D'une valeur de.....	\$ 19944	6587	940	1700	40	175	3200	2760	60	2000	1250	

D'une valeur totale de..... \$476,838

PÊCHE.

TABLEAU donnant les quantités et la valeur de tout le poisson pris et débarqué à l'état frais, dans le comté de Queens, province de l'Île du Prince-Edouard, au cours de l'année 1914-15.

Numéros.	Divisions de pêche.	Homard, qtx.*	Homard, valeur.	Morue, qtx.	Morue, valeur.	Merluche et lingue, qtx.	Merluche et lingue, valeur.	Hareng, qtx.	Hareng, valeur.	Maquereau, qtx.	Maquereau, valeur.	Gaspereau, qtx.	Gaspereau, valeur.	Numéros.
	<i>Comté de Queens.</i>		£		£		£		£		£		£	
1	Tracadie.....	5373	32238	4354	7184	100	150	677	677	350	2450	150	150	1
2	New-London.....	3016	18096	2472	4078	109	163	471	471	514	3598			2
3	Point-Prim.....	2788	16728	189	311	372	558	96	96					3
4	Rustico.....	4874	29244	8253	13617	200	300	869	869	525	3675			4
5	Wheatley, rivière.....	174	1044	1320	2178	71	106	111	111	21	147			5
6	Pownal.....	405	2430					6	6					6
7	Charlottetown.....													7
8	Crapaud.....	801	4806					301	301					8
9	Lot 65.....	2544	15264					160	160					9
10	Baies et rivières.....											120	120	10
	Totaux.....	19975	119850	16588	27368	852	1277	2691	2691	1410	9870	270	270	

*Qtl.=100 livres.

PÊCHE

TABLEAU donnant les quantités et la valeur de tout le poisson pris et débarqué à l'état frais, dans le comté de Queens, province de l'Île du Prince-Edouard, au cours de l'année 1914-15.—Fin.

Numéros.	Divisions de pêche.	Eperlan, qtx.*	Eperlan, valeur.	Truite, qtx.	Truite, valeur.	Anguille, qtx.	Anguille, valeur.	Huîtres, brls.	Huîtres, valeur.	Moules, brls.	Moules, valeur.	Maîtres, brls.	Maîtres, valeur.	Numéros.
			\$		\$		\$		\$		\$		\$	
<i>Comté de Queens.</i>														
1	Tracadie.....	2690	13450	7	70	88	572	1376	6880			13	26	1
2	New-London.....	590	2950		60	26	169	6	30					2
	Point-Prim.....	371	1855	24	240			556	2780					3
4	Rustico.....	390	1950							280	560			4
5	Wheatley, rivière.....	73	365											5
6	Pownal.....	9	45					14	70					6
7	Charlottetown.....	268	1340					60	300					7
8	Crapaud.....	164	820											8
9	Lot 65.....	490	2450					484	2420			20	40	9
10	Baies et rivières.....	300	1500											10
	Totaux.....	5345	26725	37	370	114	741	2496	12480	280	560	33	66	

*Qt. = 100 livres.

POISSON VENDU.

TABLEAU donnant les quantités et la valeur de tout le poisson et de ses produits vendus frais, séchés, marinés, en boîtes, pour le comté de Queens, province de l'Île du Prince-Edouard au cours de l'année 1914-1915.

Numéros.	Divisions de pêche.	Homard en boîtes,	Homard expédié	Morue fraîche,	Morue expédiée	Morue séchée,	Merluche et lingue	Merluche et lingue	Hareng frais, qtx.	Hareng mariné,	Hareng pour boi-	Maquereau frais,	Maquereau sale,	Gaspereau salé,	Eperlan frais, qtx.	Truites fraîches,	Anguille fraîche,	Huîtres fraîches,	Moules et maîtres	Huile de poisson,	Numéros.
		caisses.	dans le test, qtx.	qtx.	verte-salée, qtx.	† quintals.	† quintals.	sechées, quintals.	sechées, qtx.	brls.	te, brls.	qtx.	brls.	brls.	qtx.	brls.	brls.	brls.	brls.	gails.	
<i>Comté de Queens.</i>																					
1	Tracadie.....	2686		530	1447	310		33	7	10	320	182	56	50	2690	7	88	1376	13	530	1
2	New-London.....	1508		113	920	173		36	5	40	173	100	138		590	6	26	6		800	2
3	Pointe Prin.....	1394		96		31	92	93	5	11	29				371	24		556		150	3
4	Rustico.....	2437		1198	2568	639		66	12	39	370	258	89		390				280	5000	4
5	Rivière-Wheatley.....	87		150	240	230		23	5	9	39	21			73					250	5
6	Pownal.....	190	25						6						9						6
7	Charlottetown.....														268						7
8	Crapaud.....	400							3		149				164						8
9	Lot 65.....	1272							3		78				490			484	20		9
10	Baies et rivières.....														300						10
	Totaux.....	9974	25	2087	5175	1383	92	251	46	109	1158	561	283	90	5345	37	114	2496	313	6730	
	Prix..... \$	20	7	2	3	6	2	4.50	1.50	3	2	10	15	3	5	10	10	5	3.50	30c.	
	D'une valeur de..... \$	199480	175	4174	15525	8298	184	1129	69	327	2316	5610	4245	270	26725	370	1140	12480	1095	2019	
	D'une valeur totale de.....																			\$285,631	

† Quintal = 112 livres.

PÊCHE.

TABLEAU donnant les quantités et la valeur de tout le poisson pris et débarqué à l'état frais, pour le comté de Prince, province de l'île du Prince-Edouard, au cours de l'année 1914-15.

Numéros.	Divisions de pêche.														Numéros.							
	Homard, qtx.	Homard, valeur.	Morue, qtx.	Morue, valeur.	Merluche et lingue, qtx.	Merluche et lingue, valeur.	Hareng, qtx.	Hareng, valeur.	Maquereau, qtx.	Maquereau, valeur.	Gaspereau, qtx.	Gaspereau, valeur.	Eperlan, qtx.	Eperlan, valeur.		Petite morue, qtx.	Petite morue, valeur.	Huîtres, bris.	Huîtres, valeur.	Mactres, bris.	Mactres, valeur.	
<i>Comté de Prince.</i>																						
1		\$		\$		\$		\$		\$		\$		\$		\$		\$		\$		
1	Tignish	6528	32640	520	780	560	420	4980	2490	150	600			565	2825							
2	Etang Nail	1452	7260	891	1336	580	435	1260	630	60	240											
3	Etang Skinner	1700	8500	924	1386	860	645	1740	870	300	1200											
4	Miminigash	1460	7300	866	1299	770	578	1500	750	600	2400			2670	13350							
5	Alberton	1130	5650	842	1263	718	532	1275	637	390	1560			4070	20350							
6	Roxberry	1116	5580	310	465	182	136	900	450					3360	16300			491	2455			
7	Pointe de l'ouest	880	4400					690	345													
8	Brae	680	3400					550	275					365	1825							
9	Narrows, Lot 11	1930	11580	450	900			2250	1125					60	300			200	1000	125	313	
10	Ellerslie, Lot 12	58	348	400	800			600	300					175	875			970	4850			
11	Bideford							600	300										971	4855	250	1000
12	Wellington			50	100			300	150			30	60	65	325	60	60	1050	5250			
13	Grande-Rivière	400	2400	75	150			600	300					40	200							
14	Richmond, baie	1928	11568											40	200			610	3050			
15	Traveller's-Rest							900	450					150	750			300	1500			
16	Malpèque	2224	13344	678	1356			6255	3127	514	2056			325	1625			200	1000	300	1200	
17	Fifteen-Point	5402	32412					6396	3198					100	500							
18	Summerside	324	1944					450	225					400	2000							
19	Carleton	1176	7056					1050	525					500	2500							
20	Tryon	2586	15516					2700	1350					90	450							
21	Enmore	192	1152					1245	622					125	625			385	1925	500	2000	
22	Rivière-aux-Indiens							75	37					40	200			150	750			
	Totaux	31166	172050	6006	9835	3670	2752	36316	18156	2014	8056	30	60	13040	65200	60	60	5327	26635	1175	4513	

Qté. = 100 livres.

POISSON VENDU.

TABLEAU donnant les quantités et la valeur de tout le poisson et de ses produits vendus frais, séchés, marinés, en boîtes, pour le comté de Prince, province de l'Île du Prince-Edouard, au cours de l'année 1914-15.

Numéros.	Divisions de pêche.	Homard en boîtes, caisses.	Morue fraîche, *qtz.	Morue expédiée verte-salée, qtz.	Morue séchée, †quintals.	Merluche et lingue, séchées, quintals.	Hareng frais, qtz.	Hareng salé, mariné, brls.	Hareng pour boîte, brls.	Maquereau salé, brls.	Gaspereau frais, qtz.	Eperlan frais, qtz.	Petite morue fraîche, qtz.	Huîtres fraîches, brls.	Moules et macrettes fraîches, brls.	Noues de mer-luche marinées ou séchées, qtz.	Huile de poisson, galls.	Numéros.	
																			Comté de Prince.
1	Tignish ..	3264			173	186		235	2137	50		565							
2	Nail, étang ..	726			297	193		270	225	20									
3	Skinner, étang ..	850			308	286		315	397	100									
4	Miminigash ..	730			288	256		280	330	200		2670							
5	Alberton ..	565			280	239		234	286	130		4070							
6	Roxberry ..	558			103	60		40	390			3260		491					
7	Pointe de l'ouest ..	440						104	189										
8	Brae ..	340						26	236										
9	Narrows, Lot 11 ..	965	100	100	50			5	1117			365		200	125				
10	Ellerslie, Lot 12 ..	29	50	100	50				300			175		970					
11	Bideford ..								300					971	250				
12	Wellington ..		8	6	10				150		30	65	60	1050					
13	Grande-Rivière ..	200	10	10	15				300			40							
14	Richmond, baie ..	964										40		610					
15	Travellers Rest ..								450			150		300					
16	Malpèque ..	1112	128	50	150		25	15	3093	171		325		200	300				
17	Fifteen Point ..	2701						10	3183			100							
18	Summerside ..	162							225			400							
19	Carleton ..	588							525			500							
20	Tryon ..	1293						5	1342			90							
21	Eumore ..	96							622			125		385	500				
22	Rivière-aux-Indiens ..								37			40		150					
	Totaux ..	15583	296	266	1724	1220	25	1539	15834	671	80	13040	60	5327	1175	47	2310		
	Prix ..	\$ 20	2	4	6	4	1	5	2	12	2	6	2	7	5	20	30c.		
	D'une valeur totale de ..	\$ 311660	592	1064	10344	4880	25	7695	31668	8052	60	78240	120	37289	5875	940	693		

D'une valeur totale de \$499,197

* Qtl=100 livres.

† Quintal=112 livres.

DOC. PARLEMENTAIRE No 39

RÉCAPITULATION

Donnant les quantités et la valeur de tout le poisson pris et débarqué à l'état frais, et les quantités et la valeur de tout le poisson et de ses produits vendus frais, séchés, marinés, en boîtes, pour la province de l'Ile du Prince-Edouard, au cours de l'année 1914-15.

Poissons.	Poisson pris et débarqué à l'état frais.		Poisson vendu.		Total du poisson vendu.
	Quantités.	Valeur.	Quantités.	Valeur.	
		\$		\$	\$
Saumon..... qtx.	348	3,480			
" frais..... caisses.			299	2,990	
" en boîtes..... caisses.			56	672	3,662
Homard..... qtx.	88,341	515,300			
" en boîtes..... caisses.			44,157	883,140	
" expédiés dans le test..... qtx.			25	175	883,315
Morue..... "	29,542	47,624			
" fraîche..... "			2,725	5,621	
" verte-salée..... "			5,576	17,129	
" séchée..... "			5,219	31,314	54,064
Eglefin..... "	625	625			
" frais..... "			314	623	
" séché..... "			103	412	1,040
Merluche..... "	22,500	17,510			
" fraîche..... "			92	184	
" séchée..... "			7,462	29,973	30,157
Hareng..... "	55,032	26,859			
" frais..... brls.			10,141	10,164	
" mariné..... brls.			2,089	10,227	
" pour boîte..... "			19,307	33,614	59,005
Maquereau..... qtx.	9,215	41,090			
" frais..... brls.			1,379	12,154	
" salé..... brls.			2,616	32,241	44,395
Gaspereau..... qtx.	300	330			
" frais..... brls.			30	60	
" salé..... brls.			90	270	330
Eperlan..... qtx.	19,326	96,630	19,326		111,552
Truite..... "	131	1,122	131		1,310
Anguille..... "	284	1,591	284		2,840
Petite-morue..... "	80	80	80		160
Poissons divers..... "	175	86	175		175
Huitres..... brls.	7,823	39,115	7,823		49,769
Moules et mactres..... "	2,748	7,689			
" " fraîches..... "			2,288	10,170	
" " en boîtes..... caisses.			460	2,760	12,930
Langues et noues..... qtx.			162		3,000
Huile de poisson..... gals.			14,040		3,962
Totaux.....		801,131			1,261,666

RÉCAPITULATION

Donnant le nombre de pêcheurs, etc., et le nombre et la valeur des navires, barques et filets de pêche, etc., en usage dans l'industrie de la pêche, pour la province de l'Île du Prince-Edouard, au cours de l'année 1914-15.

	Nombre.	Valeur.
	\$	\$
Voiliers et bateaux à gazoline.....	20	10,250
Barques à voiles.....	759	28,714
" à gazoline.....	1,170	212,390
Semaques.....	8	1,850
Filets à mailler, seines, filets à piège et à éperlan.....	6,135	45,745
Traîneaux.....	900	8,180
Lignes à main.....	2,020	1,668
Casiers à homard.....	388,751	384,370
Homarderies.....	189	193,085
Fabriques de moules.....	5	300
Congélateurs et glacières.....	4	2,300
Fumoirs et poissonneries.....	335	21,812
Jetées et quais.....	38	119,800
Total.....		1,030,464
Nombre de personnes employées à bord des navires.....	83	
" " " des barques.....	3,265	
" " " des semaques.....	12	
Nombre de personnes employées dans les poissonneries, les congélateurs et les fabriques.....	2,472	
		5,832

APPENDICE N° 3.

NOUVELLE-ÉCOSSE

DISTRICT N° 1.—COMPRENANT LES QUATRE COMTES DE L'ILE DU CAP-BRETON. INSPECTEUR, A. G. McLEOD, WHITNEY PIER.

DISTRICT N° 2.—COMPRENANT LES COMTES DE CUMBERLAND, COLCHESTER, PICTOU, ANTIGONISH, GUYSBORO, HALIFAX ET HANTS. INSPECTEUR, R. HOCKIN, PICTOU.

DISTRICT N° 3.—COMPRENANT LES COMTES DE KINGS, ANNAPOLIS, DIGBY, YARMOUTH, SHELBURNE, QUEENS ET LUNENBURG. INSPECTEUR, WARD FISHER, SHELBURNE.

RAPPORT SUR LES PECHERIES DU DISTRICT N° 1.

Au Directeur des pêcheries,
Ottawa.

MONSIEUR,—En ma qualité d'inspecteur des pêcheries du district n° 1 (Ile du Cap-Breton), province de la Nouvelle-Ecosse, j'ai l'honneur de vous soumettre mon rapport annuel embrassant l'exercice financier clos le 31 mars 1915. Ce rapport contient aussi les statistiques où figurent les quantités et la valeur du poisson pêché dans les quatre comtés et dans les limites de cette division. Il y est aussi question du matériel en usage et des personnes employées à faire la pêche.

La valeur totale des pêcheries dans cette division s'élève à \$1,029,650, par comparaison à \$998,084 pour l'année précédente; soit une augmentation de \$31,566.

COMTÉ D'INVERNESS.

Dans ce comté la pêche a produit une augmentation de 620 quintaux pour le saumon, de 2,890 quintaux pour l'églefin, de 1,770 quintaux pour le gasparot, de 30 quintaux pour le fétan, de 190 quintaux pour l'éperlan, de 121 quintaux pour l'anguille, de 220 quintaux pour l'espadon et de 280 barils pour les huîtres. D'autre part il y a eu

diminution de 2,972 quintaux pour le homard, de 10,184 quintaux pour la morue, et de 2,278 quintaux pour la merluche, par comparaison aux chiffres de l'année précédente.

COMTÉ DE VICTORIA.

Dans ce comté l'augmentation des pêcheries s'est chiffrée par 1,088 quintaux pour le saumon, de 15,936 quintaux pour la morue, de 9,346 quintaux pour l'églefin, de 808 quintaux pour la merluche, de 64 quintaux pour le merlan, et de 37 barils pour l'encornet. Par contre, on remarque une diminution de 2,909 quintaux pour le homard, de 4,841 quintaux pour le hareng, de 768 quintaux pour le maquereau, de 70 quintaux pour le flétan, de 75 quintaux pour l'espadon, et de 330 barils pour les huîtres, par comparaison aux statistiques de l'année précédente.

COMTÉ DU CAP-BRETON.

Dans ce comté il y a une augmentation de 25,570 quintaux pour la morue, de 4,882 quintaux pour l'églefin, de 8,868 quintaux pour le merlan, de 429 quintaux pour le hareng et de 2,041 quintaux pour le flétan, cependant que la diminution a été de 87 quintaux pour le saumon, de 8,056 quintaux pour le homard et de 1,685 quintaux pour le maquereau, par comparaison aux données de l'année précédente.

COMTÉ DE RICHMOND.

Augmentation de 112 quintaux pour le saumon, de 14,301 quintaux pour la morue, de 12,443 quintaux pour l'églefin, de 2,290 quintaux pour le merlan, de 5,389 quintaux pour le hareng, de 130 quintaux pour l'anguille et de 564 quintaux pour l'encornet, et diminution de 4,646 quintaux pour le homard, de 662 quintaux pour la merluche, de 391 quintaux pour l'espadon, par comparaison aux chiffres de l'année précédente.

On observe une augmentation de 25 voiliers et bateaux à gazoline. Le nombre des voiliers a subi une diminution de 163, tandis que les bateaux à gazoline une augmentation de 204. Les chalutiers accusent une diminution de 898 et les casiers une augmentation de 9,253. Au cours de l'année dernière il s'est construit une nouvelle homarderie, deux congélateurs et glacières, ainsi que 84 fumoirs et poissonneries. On évalue maintenant ces différents établissements à \$1,214,557 par comparaison à \$1,072,098 pour l'année précédente.

Le nombre de personnes employées dans l'industrie de la pêche s'est élevé à 7,322 par comparaison à 7,326 l'année précédente.

On attribue la diminution survenue dans la pêche du homard à la glace demeurée très tard au printemps sur la côte, ce qui a eu pour effet de retarder la pêche d'un mois. Les bourrasques survenues sur la côte dans les environs du 5 juin ont aussi été une cause de retard en détruisant plus que la moitié des engins employés à la pêche du homard.

La pêche du maquereau a été au-dessous de la moyenne car les tempêtes du mois de juin ont détruit un grand nombre de filets et ont nui aux opérations.

La pêche à la mouche a manqué tout à fait parce que l'eau des rivières s'est maintenue trop basse et trop chaude.

Les propriétaires des scieries s'efforcent de se conformer à la loi, en autant qu'ils le peuvent, et on voit maintenant peu de sciure de bois dans les cours d'eau fréquentés par le poisson.

On a pris des poursuites judiciaires contre 7 personnes qui ont violé la loi des pêcheries, et dans chaque cas, on a pu établir la preuve de leur culpabilité.

On a confisqué deux bateaux de pêche, un filet à saumon et un filet à truite.

DOC. PARLEMENTAIRE No 39

J'ai le regret de vous faire connaître qu'au cours de l'année, 5 pêcheurs se sont noyés pendant qu'ils faisaient la pêche.

En terminant, permettez-moi d'offrir mes remerciements au personnel de votre département pour les bons rapports qu'ils ont entretenus avec moi au cours de l'année.

J'ai l'honneur d'être, monsieur,

Votre obéissant serviteur,

A. G. McLEOD,

Inspecteur des pêcheries.

RAPPORT SUR LES PECHERIES DU DISTRICT N° 2.

AU DIRECTEUR DES PÊCHERIES,

Ottawa, Canada.

MONSIEUR,—J'ai l'honneur de vous soumettre mon rapport annuel sur les pêcheries du district n° 2 de la province de la Nouvelle-Ecosse pour l'exercice financier clos le 31 mars 1915. A ce rapport j'ai joint un état statistique donnant les quantités et la valeur du poisson pris dans plusieurs comtés de la division, le nombre des engins, bateaux et établissements de pêche, et le nombre de personnes employées par l'industrie de la pêche.

La valeur globale de la pêche au cours de l'année s'est élevée à \$1,939,299 tandis que celle de l'année dernière a été de \$2,207,721, soit une diminution de 12%.

En ce qui concerne les pêches maritimes, la morue accuse un fléchissement d'environ 6%; l'aiglefin une augmentation d'environ 31%; la merluche un fléchissement de 50%, le merlan une augmentation d'environ 10%; le hareng une augmentation d'environ 20%, le maquereau un fléchissement d'environ 40%, et le flétan un fléchissement aussi d'environ 40%.

HOMARD.

Je me permets de vous faire de nouveau observer que durant l'année 1896, il s'est mis 68,352 caisses de homard en conserves, pendant qu'on en expédiait 5,810 quintaux dans le test. Depuis cette année-là il s'est produit un fléchissement graduel. Au cours de la présente année, on en a mis 31,723 caisses en conserves, et 10,892 quintaux ont été expédiés dans le test. La pêche de cette année a été de 13% inférieure à celle de l'année dernière et ce fléchissement a surtout affecté les comtés d'Halifax et de Guysboro, sur la côte de l'Atlantique.

Dans le détroit de Northumberland, les comtés d'Antigonish et de Cumberland ont produit un rendement supérieur à celui de l'année dernière, pendant que dans le comté de Pictou les statistiques indiquent un fléchissement d'environ 15%.

SAUMON.

Pendant nombre d'années, nous avons eu le plaisir de constater une augmentation dans la pêche du saumon, mais au cours de l'année dernière il s'est produit un fléchissement d'environ 45%.

6 GEORGE V, A. 1916

Dans le détroit de Northumberland, la diminution a été d'environ 25%, cependant que dans la baie de Fundy où la pêche n'est jamais très considérable, le fléchissement s'élève à 80%.

On attribue la diminution observée dans la baie de Fundy au fait que le saumon a été en grande partie capturé dans des filets à alose. Mais vu l'insuccès de la pêche de l'alose, la pêche du saumon seule ne peut assurer des bénéfices suffisants.

À l'époque du frai les conditions climatiques ont été défavorables, et les rivières se sont maintenues à bas niveau jusqu'à l'automne avancé.

ALOSE.

La quantité totale de ce poisson pris dans le district s'élève à 306 barils; il y a 20 ans la moyenne de la pêche était de 1,000 barils. Le seul moyen susceptible de rétablir cette pêche consisterait dans l'édiction de règlements plus sévères et bien observés.

Le garde-pêche, Thomas C. Rose, du comté de Hants, dont la division comprend la rivière Shubénacadie, sur les bords de laquelle habitent la plupart des pêcheurs qui se trouveraient affectés par une saison fermée, écrit qu'au cours de conversations qu'il eut l'occasion de tenir avec plusieurs pêcheurs, il a constaté que tous étaient en faveur d'une saison fermée s'étendant jusqu'au milieu de juin environ, parce qu'il y a trop d'alose de pêchée avant l'époque du frai. Il suggère qu'on mette en vigueur une saison fermée en prohibant l'usage de filets dont les mailles seraient de plus grandes dimensions que celles autorisées pour la capture du gaspareau.

HÛÎTRES.

Comme le gouvernement provincial vient de se porter locataire de 27,255 acres de bancs sous-marins improductifs dans la baie Tatamagouche, comtés de Colchester, Cumberland et Pictou, il y a lieu d'espérer que la culture des huîtres va prendre un nouvel essor dans cette région. Le bail contient en effet une clause par laquelle le gouvernement provincial est forcé de dépenser annuellement au moins \$5,000 pour des fins d'ostréiculture.

GASPAREAU.

Cette pêche a fourni à peu près le même rendement que l'année dernière. On a construit des échelles à poissons dans la Rivière-aux-Indiens, et dans les rivières Osier et Prospect, comté d'Halifax. Il en sera bientôt de même dans la rivière Philip, comté de Cumberland, où on a donné des instructions nécessaires pour qu'il en soit érigé une.

Les gardes-pêche ont pris 27 poursuites judiciaires contre des personnes accusées d'avoir violé la Loi des Pêcheries. Ces poursuites se sont réparties comme suit:—11 pour pollution des cours d'eau par de la sciure de bois, 8 pour contravention aux règlements concernant la pêche du hareng, 4 pour infraction aux règlements de pêche concernant les huîtres, 3 pour violation des règlements sur la pêche du saumon, et 1 pour contravention à la pêche de la truite.

Votre obéissant serviteur,

R. HOCKIN,
Inspecteur des Pêcheries.

DOC. PARLEMENTAIRE No 39

RAPPORT SUR LES PECHERIES DU DISTRICT N° 3.

Au Directeur des Pêcheries,
Ottawa, Canada.

MONSIEUR,—J'ai l'honneur de vous soumettre mon rapport annuel pour le district n° 3, rapport qui contient les statistiques de l'exercice clos le 31 mars 1915.

L'année a été féconde en événements et remarquable par les problèmes nouveaux qui se sont présentés. La guerre a grandement affecté le marché du poisson, et particulièrement l'industrie du homard. Une grande partie de ce crustacé n'a pu être vendue à des prix rémunérateurs, et le commerce en a nécessairement souffert beaucoup. Beaucoup de conserves n'ont pu se vendre alors et cela sans qu'on puisse espérer les écouler dans un avenir prochain, surtout que la mise en conserves a été beaucoup plus considérable qu'on l'avait anticipé.

Vu la grande quantité de conserves demeurées à l'entrepôt, les fabricants se demandaient s'il leur faudrait fermer leurs établissements ou tout simplement réduire considérablement la mise en conserves. Les fabricants n'ont pas pu s'entendre à ce sujet, et les pêcheurs se sont déclarés opposés à tous règlements de pêche de nature à les priver des plus gros bénéfices possibles, car ils s'attendaient à une saison des plus désastreuses. Pendant les deux premiers mois qui ont suivi l'ouverture de la saison d'hiver, la situation est devenue aiguë. Plusieurs des fabriques durent fermer leurs portes et il a fallu grandement réduire le nombre des personnes et des casiers employés dans cette industrie. Ajoutons à cela que les conditions climatiques en décembre et janvier se sont montrées entièrement défavorables. Mais en février et en mars le temps s'étant amélioré, l'industrie se pratiqua d'une façon plus active de la part des pêcheurs et des fabricants. A quelques exceptions près, toutes les fabriques fonctionnaient pour la pêche du printemps, et dans plusieurs divisions la mise en conserve a excédé celle de l'année précédente.

Comme fait digne de remarque, citons le grand pourcentage de homards de grande et de moyenne taille capturés. Au cours des dernières années, la proportion des homards exportables comparé à celui des homards impropres à l'exportation était de un à trois, tandis qu'il s'est produit le contraire la saison dernière, et cela dans tout le district.

Prise dans son ensemble, cette saison a été la plus prospère dont aient joui les pêcheurs depuis nombre d'années et à l'exception du maquereau, les pêcheries côtières ont fourni de meilleurs résultats qu'au cours d'aucune autre campagne de pêche dont fassent mention les annales de pêche du district. Ce fait devient particulièrement évident quand on sait que le rendement fourni par la flotte de pêche de Lunenburg a beaucoup diminué par comparaison à l'année précédente, causant par le fait même un fléchissement considérable dans la valeur totale de la morue, de l'églefin, de la merluche et de la lingue.

La révision du tarif américain a conduit plusieurs sociétés à venir fonder des établissements au Canada, et le comté de Yarmouth pour lui seul en a reçu trois. La facilité d'écoulement des produits et les prix obtenus ont largement contribué à stimuler l'industrie de la pêche dans ce comté et ont induit un grand nombre de personnes à se servir des ports canadiens comme bases d'opérations au lieu des ports américains. On a constaté le même fait pour d'autres comtés.

La valeur totale de la pêche, y compris les sous-produits, s'est élevé à \$4,755,060 en diminution de \$336,761 par comparaison aux chiffres de l'année précédente. Le fléchissement de la pêche du homard et du maquereau fait plus que rendre compte de cette diminution, comme on pourra du reste le constater dans le résumé suivant. Il est donc évident que les autres pêches ont donné de bons résultats.

HOMARD.

La pêche du homard a été remarquablement fructueuse, quand on tient compte des conditions auxquelles on a déjà fait mention dans la première partie de ce travail. La pêche a donné 120,693 quintaux par comparaison à 157,577 l'année précédente. La valeur totale du poisson vendu s'est élevée à \$1,535,156, soit un fléchissement de \$344,955.

La mise en conserves a passé de 35,194 caisses de 48 livres à 28,282 caisses, soit un fléchissement de 6,912 caisses. Vu l'abaissement des prix, la valeur totale de la mise en conserves a diminué de 229,998. Le prix est passé d'une moyenne d'environ \$23 par caisse, à une moyenne de \$18. La quantité de homard expédié dans le test s'est élevée à 64,130 quintaux par comparaison à 69,597 l'année précédente. Le léger fléchissement qu'on observe dans la quantité de homard expédié dans le test est due à la quantité anormale de homards propres à l'exportation, et la diminution en valeur commerciale à l'abaissement des prix causé par la congestion du marché.

Dans Digby et Kings la pêche a passé pour le premier comté de 18,972 quintaux à 20,599, et pour le second de 136 quintaux à 196 quintaux. Shelburne et Yarmouth ont également bien donné, car on a fait peu de pêche pendant les deux premiers mois; l'incertitude du marché ayant en effet empêché quelques établissements d'ouvrir leurs portes, il s'est trouvé moins de pêcheurs pour se livrer à la pêche. L'ouverture de la saison du printemps et l'activité manifestée dans les fabriques imprimèrent à l'industrie un nouvel essor et fournirent aux pêcheurs l'occasion de réaliser de beaux bénéfices, bien que les prix payés pour le petit homard se soient maintenus inférieurs aux années précédentes. Ce prix varia de deux cents à quatre cents et demi, par livre, au lieu de six à dix cents et demi l'année précédente.

La pêche du comté de Shelburne a produit 36,287 quintaux par comparaison à 47,557 l'année précédente. La diminution remarquée dans la mise en conserves pour ce comté a affecté la division de Lockport, car dans Shelburne-ouest la mise en conserves a dépassé celle de l'année précédente. Dans le comté de Yarmouth, la pêche s'est élevée à 51,519 quintaux, par comparaison à 64,281 quintaux l'année précédente. Il serait peut-être bon de faire observer qu'au cours des mois d'avril et de mai de 1914, les deux premiers mois figurant dans ce rapport, la pêche a été très considérable; conséquemment, la mise en conserves effectuée au cours de ces deux mois a compensé pour le fléchissement qu'on avait observé dans les premiers mois de la saison d'hiver de 1915.

MORUE ET EGLEFIN.

Le montant global de la pêche de la morue et de l'églefin a été de 937,379 quintaux, par comparaison à 930,195 quintaux de l'année précédente. La valeur totale du poisson vendu s'est chiffré à \$2,246,250 par comparaison à \$1,916,369 l'année précédente. Vu la rareté de la boitte la flotte de pêche de Lunenburg a moins bien réussi cette année que l'année dernière. De plus, la présence de la glace a empêché de se rendre de bonne heure sur les lieux de pêche situés dans les eaux du nord. A l'exception du comté de Queens, où il y a eu fléchissement, les autres comtés font mention d'augmentations substantielles. La pêche de Shelburne-ouest a diminué de 12,000 quintaux, mais ce fléchissement fut plus que compensé par l'augmentation observée dans la division de Lockport.

On a préparé une quantité considérable de morue désossée et tranchée et de Digby aussi bien que de Lockeport on a expédié beaucoup d'églefin fumé. Environ

DOC. PARLEMENTAIRE No 39

4,000 quintaux de morue prise à l'Île du Cap Sable fut achetée pour être désossée et mise en boîtes de 30 livres.

Je vous ferais observer qu'on a reçu des plaintes au sujet du merlan préparé et portant l'étiquette "Églefin fumé." Ces fausses étiquettes placées sur des boîtes contenant du poisson d'une valeur inférieure, affecte le commerce général de l'églefin. On a aussi perdu sur le marché un certain nombre de boîtes d'églefin fumé de qualité inférieure. Il est à espérer que l'inspection des conserves mettra fin à ce commerce illicite.

La division de Digby a préparé 3,559 quintaux de filets et 16,719 quintaux d'églefin fumé en boîtes. On a préparé de l'églefin fumé en boîtes à Centreville jusqu'à concurrence de 7,334 caisses de 48 livres et à la Petite-Rivière jusqu'à concurrence de 3,215 caisses.

MERLUCHE, LINGUE ET MERLAN.

La pêche globale de la merluche, de la lingue et du merlan s'est élevée à 214,563 quintaux par comparaison à 257,911 quintaux l'année précédente. La valeur totale du poisson vendu s'est chiffré à \$276,932 par comparaison à \$477,869 l'année précédente. Digby accuse une diminution de 39,643 quintaux en merluche et lingue. La pêche du merlan a augmenté de 13,450 quintaux cependant que celle de la merluche et lingue a diminué de 56,828 quintaux. La diminution de la merluche et lingue s'est fait sentir dans la pêche accomplie par la flotte de Lunenburg. Au cours de la saison de 1913-14 cette flotte a effectué une pêche hors de l'ordinaire: 37,431 quintaux par comparaison à 2,265 la saison dernière.

HARENG.

La pêche du hareng a été de 228,285 quintaux par comparaison à 220,361 quintaux l'année précédente. Le rendement pécuniaire total s'est élevé à \$306,588 par comparaison à \$262,195 l'année précédente. Il s'est produit un fléchissement dans la pêche des comtés de Yarmouth et de Digby, fléchissement qu'il faut attribuer à la division de Digby. Par contre, on a observé une augmentation considérable dans la division de Clare, grâce aux filets à pièges. Shelburne a donné une augmentation d'environ 10,000 quintaux et Lunenburg-ouest a vu sa pêche atteindre le chiffre d'environ 9,000 quintaux.

On pourrait prendre de grandes quantités de hareng chaque année si on prenait les mesures nécessaires pour le conserver. Pour la première fois depuis nombre d'années, on a remarqué une montée considérable de ces poissons dans les comtés de Annapolis et Kings, mais on n'a pas pu en profiter à cause du manque de moyens. A Avonport on a vu une montée de petits harengs qu'on aurait pu capturer en grand nombre.

Mais vu les prix minimes offerts pour le poisson mariné, on n'en prépare comparativement qu'une petite quantité. Les pêcheurs se servant de filets ou de pièges doivent surtout compter avec le commerce de la boîte pour faire de bonnes pêches. Plusieurs pêcheurs enlèvent leurs filets quand la boîte commence à manquer. Il est aussi d'usage général parmi eux de tendre leurs filets quand la boîte devient nécessaire pour faire la pêche. La rareté de la boîte pendant l'année s'explique du fait que les pêcheurs manquent des moyens nécessaires pour la conserver en entrepôt frigorifique jusqu'au moment où le besoin s'en fait sentir. Pendant nombre de mois au cours de la saison de pêche de la morue, l'entrepôt frigorifique de Lockeport possède le seul approvisionnement de boîte existant sur la côte sud. Cette compagnie grâce à ses excellents moyens de conservation à froid fait actuellement une spécialité du commerce de

la boîte. Elle est aussi quelquefois le seul marché pour le hareng quand les navires sont allés à la recherche de la boîte. On a aussi préparé à Lockeport un beau produit de hareng fumé, séché et salé ainsi qu'environ 2,000 barils de harengs entiers.

MAQUEREAU.

La pêche du maquereau a complètement manqué par comparaison à l'année précédente. Elle a donné 23,544 quintaux cette année, tandis que la saison dernière elle en avait produit 66,610. La valeur totale du poisson vendu s'est élevé à \$117,425 par comparaison à \$365,203 l'année précédente. Les plus grands fléchissements se sont fait remarquer dans Yarmouth, Lunenburg, Digby et Shelburne. Le seul comté qui ait manifesté une augmentation fut Queens.

FLÉTAN, ESPADON ET BONITE.

Bien que la pêche du flétan ait baissé de 8,759 quintaux à 8,722 quintaux le rendement pécuniaire total a augmenté de \$65,522 à \$70,583. La pêche de l'espadon a fléchi de 3,471 quintaux à 1,185 quintaux. Cette diminution a affecté particulièrement le comté de Lunenburg. La pêche de la bonite a passé de 788 quintaux à 3,758 quintaux et le rendement pécuniaire total de \$3,145 à \$16,514. C'est le comté de Shelburne qui a fourni la principale augmentation, passant de 746 à 2,145 quintaux. Comme poisson comestible le "Tuna" se vend très bien aux Etats-Unis. La pêche du "Tuna" est devenue un sport très populaire qui se pratique particulièrement dans les eaux du comté de Queens et Lunenburg où les amateurs trouvent toutes les facilités nécessaires pour se procurer cet amusement, particulièrement à "Tuna Inn", Port-Medway. Pour des fins d'amateurs on se sert d'une grande ligne munie d'un dévidoir et comme ces poissons sont de grande taille, d'une force et d'une agilité remarquables, la capture d'un "Tuna" exige beaucoup d'adresse. Ce poisson pèse quelquefois 800 livres. M. Alfred Vanderbilt qui s'est noyé lors du naufrage du *Lusitania* s'était pourvu de tous les engins nécessaires à la pêche du "Tuna" pour 1915.

SAUMON, TRUITE ET GASPAREAU.

La pêche du saumon a passé de 1,360 quintaux à 1,827 quintaux et sa valeur pécuniaire de \$26,458 à \$35,102. L'augmentation s'est surtout fait sentir dans le comté de Kings et où elle a été de 657 quintaux par comparaison à 1,099 quintaux l'année précédente. Le poisson pris s'est fait remarquer par l'importance de sa taille. Dans quelques cas on en a capturé qui pesait 40 livres, l'un d'eux pesait même 47 livres. La truite a donné 509 quintaux. Il n'est guère possible de donner un aperçu exact de la valeur pécuniaire de cette pêche, attendu que les milliers d'amateurs qui fréquentent ces eaux en prennent de grandes quantités pour lesquelles ils ne fournissent évidemment aucune statistique. Le gaspateau qui avait fourni 15,004 quintaux en a donné cette année 18,573 quintaux d'une valeur pécuniaire de \$25,755. Le comté de Digby a manifesté une grande augmentation qui s'est chiffrée à 1,810 quintaux, représentant la première pêche d'importance depuis nombre d'années.

MOULES ET PÉTONCLES.

La pêche des moules qui avait donné 20,789 barils l'année précédente n'en a fourni cette année que 9,564 barils. On attribue ce fléchissement à la demande peu considérable qui s'est manifestée aux Etats-Unis ainsi qu'au dépeuplement de quelques-uns des bancs. Dans le comté d'Annapolis, il y a des bancs d'une grande étendue qui ne produisent plus rien maintenant, attendu qu'on y a fait une pêche excessive. Les

DOC. PARLEMENTAIRE No 39

pétoncles ont augmenté de 1,345 barils à 5,660 barils et leur valeur pécuniaire a passé de \$4,035 à \$18,180. On attribue cette augmentation au fait que la pêche s'est pratiquée pendant tous les mois d'hiver.

NOMBRE DES PÊCHEURS ET VALEUR DU MATÉRIEL DE PÊCHE.

Le nombre total des pêcheurs directement employés à la pêche a été de 14,312 par comparaison à 14,330 l'année précédente. Bien qu'on ait remarqué une grande diminution dans le nombre des hommes employés à bord des navires de pêche de plus de 10 tonneaux, il y a cependant lieu de noter l'augmentation de 759 qui s'est manifestée dans le nombre des hommes qui pêchent en bateaux. On attribue presque entièrement cet état de choses à l'augmentation considérable observée dans le nombre des bateaux à gazoline qui, l'année dernière, a été porté à 2,299 par comparaison à 2,027 de l'année précédente. De puissants bateaux à gazoline, des meilleurs modèles, pourvus de tous les appareils de sauvetage nécessaires forment un bon placement pour les pêcheurs. Ces navires sont bien adaptés pour la pêche en haute mer et permettent aux pêcheurs de réaliser les meilleurs bénéfices possibles pour leurs pêches de la morue et de l'églefin qui, grâce à ces bateaux peuvent être débarqués sans retard et sans détérioration et peuvent ainsi être employés au commerce du poisson frais et fumé. Plusieurs de ces bateaux sont aussi pourvus de machines spéciales pour le halage des casiers à homard, permettant ainsi aux pêcheurs de tendre et de lever plus rapidement ces casiers et d'épargner du travail. L'augmentation du nombre des nouveaux bateaux a été plus considérable que les chiffres en font mention, attendu qu'un grand nombre d'embarcations d'un faible tonnage ont été remplacées. Les voiliers ont diminué de 24, et ce fléchissement sera sans doute constant, attendu que les pêcheurs commencent à s'apercevoir qu'il leur faut un équipement plus moderne.

La valeur totale des navires, barques et engins employés à la pêche s'élève à \$4,390,506, par comparaison à \$4,066,791, l'année précédente.

SOCIÉTÉ DE SECOURS DES PÊCHEURS.

Les pêcheurs côtiers de Lunenburg ont fondé en 1913 une société de secours. Chaque navire doit payer un droit de \$10 par an, repartis comme suit: \$2 pour le capitaine, et \$1 par chaque membre d'équipage. De cette façon, les héritiers d'un homme qui se noie reçoivent \$500. S'il arrive que les primes à payer excèdent le montant des fonds en caisse, les héritiers sont payés au *pro rata*. Six hommes ont perdu la vie au cours de la dernière saison et dans chaque cas la société a donné raison de son établissement.

BATEAUX GARDE-PÊCHE.

Les bateaux garde-pêche se sont montrés d'une utilité incontestable, particulièrement en ce qui concerne la protection du homard, mais ils ont aussi prêté leur concours aux pêcheurs. Les gardes-pêches ont en effet rendu inutiles tous efforts entrepris pour violer la loi. Dans ces circonstances, ils ont gagné l'appui des pêcheurs en général, car il faut remarquer que beaucoup d'entre eux étaient conduits à pratiquer le braconnage par la facilité avec laquelle ils pouvaient échapper aux poursuites, car il était souvent impossible pour les gardes-pêche officiels de surveiller efficacement le débarquement et la vente du poisson pris illégalement. Par contre, les bateaux garde-pêche peuvent à tout instant se porter aux lieux de pêche et être en mesure de s'opposer à la vente d'engins de pêche illicites. Il est aussi arrivé que plusieurs pêcheurs étaient induits par des voisins imprudents à se livrer à la pêche du homard quelques semaines avant et après l'ouverture et la fermeture de la saison. Cette pratique est maintenant disparue et les pêcheurs sont maintenant unanimes à louer cette partie de la protection des pêcheries due aux bateaux garde-pêche. C'est avec satisfaction qu'on peut constater l'observance quasi parfaite de la saison prohibée, d'autant que les pêcheurs eux-

mêmes sont les premiers à en vanter les bienfaits. Il est nécessaire d'exercer un choix judicieux dans le choix des hommes appelés à faire partie d'un équipage de bateau garde-pêche. Les qualités de vigilance, de tact, de jugement et de courtoisie jouent un plus grand rôle dans le service que les connaissances nautiques, de même qu'il est préférable d'engager de personnes au courant des mœurs du pays, plutôt que d'autres trop ardentes à faire montre d'autorité.

PÊCHE FLUVIALE.

La pêche fluviale devient de plus en plus importante et productive chaque année, par suite de l'amélioration constatée dans les rivières. Plusieurs rivières et cours d'eau sont traversés de digues qui rendent difficile aux poissons l'accès des frayères naturelles. Dans bien des cas, on ne devrait permettre que la construction de digues spéciales. Les propriétaires de moulin et autres sont apparemment libres d'ériger n'importe quelle sorte de digues, car il ne semble n'exister aucun règlement empêchant d'obstruer les rivières.

Au cours de l'année dernière on a effectué les améliorations suivantes:—

COMTÉ DE LUNENBURG.

On a consacré \$150 à l'amélioration de l'échelle à poissons de Morgan-Falls, Nouvelle-Allemagne. Cet ouvrage a exigé beaucoup de travaux de sautage à la mine résultant dans la formation de cavités dans le roc où le poisson peut se reposer quand il remonte les chutes.

On a dépensé \$75 pour enlever du ruisseau Roby des débris de bois carbonisés et autres. Ce ruisseau est un des affluents de la rivière Medway, comté de Queens.

On a aussi affecté la somme de \$75 pour enlever du ruisseau Wallace certaines obstructions qui s'y trouvaient. Cette rivière se trouvait en effet considérablement bloquée par des arbres carbonisés et autres débris. La rivière en question est un des affluents de celle appelée Petite-Rivière.

Enfin on a dépensé \$25 pour l'enlèvement d'arbres carbonisés dans la rivière Martin.

Puis on a construit deux nouvelles échelles à poissons dans la rivière Mush-a-Mush et on en a renouvelé un grand nombre d'autres. Ces travaux ont été effectués aux dépens des propriétaires de ces digues.

COMTÉ DE QUEENS.

La situation s'est considérablement améliorée dans la rivière Mersey, tant au point de vue de la sciure de bois et autres débris de moulin qu'à celui de la facilité avec laquelle les poissons peuvent atteindre les frayères naturelles. On a pourvu les digues d'échelles à poissons et la seule qui n'en possède pas dans cette rivière est la digue construite à Indian Section. Comme les cinq portes de la digue restent ouvertes une grande partie de l'année, et deux pratiquement toujours, la situation semble maintenant être suffisamment satisfaisante.

COMTÉ DE SHELBURNE.

On a fait des travaux considérables au coût de \$700 pour améliorer la rivière Barrington sur une distance d'environ 7 milles. On a rendu possible à l'étiage, la construction d'échelles à poissons dans toute une série de chutes obstruées par de gros galets. Pendant nombre d'années, quantités de jeunes poissons ont péri à cause des obstacles qui les empêchaient de passer d'une cavité à l'autre. Souvent les eaux se trouvaient détournées par ces galets et formaient des ruisseaux qui s'épandaient dans les marais. Les jeunes poissons à leur retour dans les frayères naturelles entraient dans ces ruisseaux et allaient mourir dans les marais. On a consacré 236 jours pour accomplir ces travaux.

DOC. PARLEMENTAIRE No 39

A la source de la rivière on a enlevé la digue qui empêchait les poissons d'entrer dans le lac Sabimm. Il n'existe plus maintenant aucun obstacle contre la montée du poisson dans le lac en question.

La situation s'est aussi améliorée dans la rivière Shelburne par l'enlèvement d'une nouvelle portion de la digue désignée sous le nom de Hervey.

En aval du pont de chemin de fer, à l'embouchure de la rivière à Barrington, il faudrait creuser un petit canal pour permettre aux poissons de sortir d'une certaine cavité située au pied du pont. A l'étiage les poissons se trouvent enfermés dans cette cavité et à mesure que l'eau s'en retire par petits filets, ils sont invariablement condamnés à y périr. Ce travail nécessiterait peu de frais.

COMTÉ DE DIGBY.

On a amélioré la Rivière-aux-Saumons, comté de Digby, par l'enlèvement d'un certain nombre de barrages en pierre à bâtir qu'on avait apparemment construits à cet endroit pour la capture de l'anguille mais qui constituaient de sérieux obstacles au passage du saumon et du gaspareau.

COMTÉ D'ANNAPOLIS.

Aux chutes Nietaux on a construit une nouvelle échelle à poissons du modèle Hockin dans la digue de la *Canada Iron Corporation*. Cette digue est faite de béton armé à travers laquelle on a ménagé une ouverture qui la relie à l'échelle à poissons en question. La situation semble maintenant satisfaisante car le saumon a libre passage.

On a aussi réparé l'échelle à poissons existante dans la digue Rogers, sur la rivière Nietaux, de même que dans la digue Davidson à Alpena.

Sous la direction de M. Birton, l'établissement de pisciculture de Middleton a accompli un travail efficace.

COMTÉ DE KINGS.

On a érigé une nouvelle échelle à poissons à la scierie Patterson, lac Gaspareau et on a dépensé une légère somme d'argent à l'enlèvement des obstacles existants près de l'entrée du lac.

En général les pêcheries de l'intérieur de chaque comté donnent un bon rendement et devraient fournir de meilleurs résultats encore. On n'aurait pas dû se voir forcé, pour nombre d'années encore, de ré-empoissonner les rivières et cours d'eau situés dans l'ouest de la Nouvelle-Ecosse. Ce territoire en effet est vaste et partiellement colonisé, mais les amateurs de pêche visitent actuellement les quelques places de villégiature connues et dépeuplent les rivières en y faisant une pêche excessive. Plusieurs endroits de pêche idéals, où le poisson abonde, sont peu fréquentés par les pêcheurs à la ligne.

CONFISCATIONS.

On a confisqué durant l'année 23 filets tendus illégalement, 16 dans la rivière Tusket, Yarmouth, 5 dans la rivière Medway, Queens, et 2 dans la rivière Nietaux, Annapolis. On a conservé quelques filets de valeur pour en faire la vente; les autres ont été détruits. On a aussi saisi un nombre considérable de casiers et autres engins de pêche du homard. On a détruit les casiers, mais on a gardé pour les vendre, les câbles et les bouées d'une certaine valeur. Beaucoup de matériel employé pour la pêche du homard n'a aucune valeur commerciale, attendu que les pêcheurs se gardent bien de faire usage de casiers ou de matériel d'un certain prix quand ils font la pêche illégalement. On a poursuivi 6 personnes pour violation des règlements concernant la pêche du homard et on a imposé des amendes en 6 autres cas différents: 3 pour la pêche illégale du gaspareau, 2 pour la pêche illégale du saumon et 1 pour l'usage illégal d'une nasse à hareng. Le montant rapporté de ces amendes s'est élevé à \$115.

Votre obéissant serviteur,

WARD FISHER,
Inspecteur des Pêcheries.

6 GEORGE V, A. 1916

TABLEAU donnant le nombre des pêcheurs, etc., et le nombre et la valeur des navires et l'industrie de la pêche, pour le comté de Richmond, province

Numéros.	Divisions de pêche.	Navires, barques et sennasques.												
		Voiliers et navires à gazoline.					Barques.					Sennasques.		
		(40 tonnes et plus.)	(20 à 40 tonnes.)	(10 à 20 tonnes.)	Valeur.	Pêcheurs.	A voiles.	Valeur.	Gazoline.	Valeur.	Pêcheurs.	Nombre.	Valeur.	Pêcheurs.
	<i>Comté de Richmond.</i>	Nombre	Nombre	Nombre	¢		¢		¢		¢		¢	
1	Fourchu, Framboise et environs.....						150	3400	9	2850	250	3	2200	6
2	Grande Rivière et environs....						121	2300	9	3000	155	2	900	3
3	Pointe Michaud et L'Ardoise.....			2	1650	7	366	16300	14	5200	385			
4	Rockdale et Grande Grève.....						168	6500	2	900	190	2	675	2
5	St-Pierre et Rivière Bourgeois.....	1	3	7	13800	84	55	1100	7	2500	130	7	1500	20
6	Louisdale et Rivière des Habitants.....		1		600	6	30	600			60			
7	Ports Malcolm et Richmond.....						20	200			40			
8	Baie de l'Ouest.....						10	120			20			
9	Ile Madame.....	2	4	17	13150	109	323	3400	46	11500	308	5	1300	9
	Totaux.....	3	8	26	29200	206	1243	33920	87	25950	1538	19	6575	40

DOC. PARLEMENTAIRE No 39

barques de pêche, et la quantité et la valeur de tout le matériel de pêche en usage dans de la Nouvelle-Ecosse, au cours de l'année 1914-15.

Engins de pêche.										Fabriques.		Autres accessoires.						Personnes employées dans les fabriques, les congélateurs et les poissonneries.	
Filets à mailles, seins, fil. et pièges à éperl.		Nasses.		Trailles.		Lignes à main.		Casiers à homard.		Homarderies.		Réfrig. et glacier.		Fumoirs et poissonneries.		Jetées et quais.			
Nombre.	Valeur.	Nombre.	Valeur.	Nombre.	Valeur.	Nombre.	Valeur.	Nombre.	Valeur.	Nombre.	Valeur.	Nombre.	Valeur.	Nombre.	Valeur.	Nombre.	Valeur.	Nombre.	Valeur.
130	1040					200	100	8000	7200	1	4000			22	780	8	1400		
400	3200					100	50	3000	2700	1	1000			28	950	2	280		
1901	16400			27	243	950	475	1500	1500					141	5400	8	1200	390	3
901	8908			3	28	300	140	4800	3600	1	1000			36	1600	3	380	160	4
150	1000	1	10	100	350	200	100	2300	2300	1	1000	1	2650	30	4500	4	800	40	5
200	2640	1	20			40	20							2	130	1	100		6
80	940					20	10							3	80				7
25	200			20	70	50	25												8
3300	26400			810	4860	550	550	7800	7200	5	4500	3	600	155	1850	34	12100	132	9
7087	60128	2	30	960	5551	2410	1470	27400	24500	9	11500	4	3250	417	15300	60	23460	852	

6 GEORGE V, A. 1916

TABLEAU donnant le nombre des pêcheurs, etc., le nombre et la valeur des navires et l'industrie de la pêche, pour le comté du Cap-Breton, province de la

Numéros.	Divisions de pêche.	Navires, barques et semailles.										Engins de					
		Voiliers et navires à gazoline.				Barques.					Semailles.		Filets à mailler, seines, pièges et filets à éperlan, etc.				
		20 à 40 tonnes.		10 à 20 tonnes.		A voiles.		Gazoline.		Pêcheurs.		Nombre.		Valeur.			
		Nombre.	Valeur.	Nombre.	Valeur.	Nombre.	Valeur.	Nombre.	Valeur.	Nombre.	Valeur.	Nombre.	Valeur.	Nombre.	Valeur.		
	<i>Comté du Cap-Breton.</i>																
1	Division du Petit Bras-d'Or.....	2	6	1850	30	30	600	20	3000	100	3	1000	6	90	450		
2	Crique Leitches, Ile Longue et Boisdale.....					18	260							42	210		
3	Sydney nord au cap Cranberry.....		7	2100	27	10	200	3	450	30				120	1200		
4	Sydney, Lingan et Glace Bay.....					21	540	19	5930	96	3	900	5	126	860		
5	Port Morien et environs.....		1	250	3	14	625	36	7200	76	5	1600	10	230	1980		
6	Main-à-Dieu et environs.....		3	1800	16	30	3000	24	2400	162	4	1600	8	330	3300		
7	Ile Scatari.....					20	1640	13	3250	60	1	250	2	126	1260		
8	Louisburg et environs.....					25	3400	15	2500	120	2	1100	6	300	3000		
9	Gabus à Fourchu.....					81	4200	26	6500	270	2	1000	6	390	2730		
	Totaux.....	2	17	6000	77	252	14465	156	31230	946	20	7450	43	1754	14990		

DOC. PARLEMENTAIRE No 39

barques de pêche, la quantité et la valeur de tout le matériel de pêche, en usage dans Nouvelle-Ecosse, au cours de l'année 1914-15.

Pêche.				Fabriques.		Autres accessoires.						Personnes employées dans les fabriques, les congelateurs et les poissonneries.	Numeros.		
Tralles.		Lignes à main.		Casiers à homard.		Homarderies.		Congelateurs et glaciers.		Fumoirs et poissonneries.				Jetées et quais.	
Nombre.	Valeur.	Nombre.	Valeur.	Nombre.	Valeur.	Nombre.	Valeur.	Nombre.	Valeur.	Nombre.	Valeur.			Nombre.	Valeur.
40	160	150	60	5000	5000	1	4000	1	1200	30	750	25	1800	50	1
14	140	38	76	2	3000	4	2
30	75	116	33	300	300	1	4000	5	20000	2	13000	16	3
170	680	151	76	4000	4000	2	2500	4	450	38	4
39	390	84	84	7150	7150	4	2900	24	600	5	210	60	5
80	240	270	135	9600	5280	2	1600	20	400	20	1000	109	6
20	200	180	180	1200	1000	20	200	7
15	150	230	100	3800	2280	2	3200	20	2500	25	8
.....	260	195	9030	6030	3	4600	26	520	6	700	46	9
408	2035	1479	939	40080	31040	14	18800	2	5200	127	25470	82	19660	348	

6 GEORGE V, A. 1916

TABLEAU donnant le nombre des pêcheurs, etc., et le nombre et la valeur des navires et l'industrie de la pêche, pour le comté de Victoria, province de la

Numéros.	Divisions de pêche.	Navires, barques et semailles.									Engins			
		Voiliers et navires à gazoline.			Barques.				Semailles		Filets à mailler, seines, pièges et filets à l'éperlan.			
		Nomb. 10 à 20 tons.	Valeur.	Pêcheurs.	A voiles.	Valeur.	Gazoline.	Valeur.	Pêcheurs.	Nombre.	Valeur.	Nombre.	Valeur.	
			\$			\$		\$			\$		\$	
1	Iona, Washabuck et Little-Narrows...				52	1300	2	300	42	1	125	1	90	900
2	Baddeck et environs.....				8	175			8				20	200
3	Division du Grand Bras-d'Or.....				51	491	9	1300	75				70	450
4	Englishtown à anse Breton et environs.....				80	1600	3	450	160	2	300	4	170	4250
5	Wreck-Cove à Cape-Smokey.....				50	1000	1	150	100	2	300	4	130	1300
6	Ingonish.....	12	9600	60	119	11210	10	4625	275				316	8100
7	Neil's-Harbour et New-Haven.....				97	5723	5	1100	118	1	300	2	160	3300
8	Pte-Blanche, Dingwall et Sugar-Loaf.....	1	500	4	51	1275	20	4200	120	2	600	4	159	3270
9	Meat-Cove, baie Saint-Laurent et environs.....				53	1060	10	2000	102	7	1400	11	100	1500
	Totaux.....	13	10100	64	561	23834	60	14125	1000	15	3025	26	1215	23330

DOC. PARLEMENTAIRE No 39

barques de pêche, et la quantité et la valeur de tout le matériel de pêche en usage dans Nouvelle-Ecosse, au cours de l'année 1914-15.

de pêche.						Fabriques.		Autres accessoires.						Personnes employées dans les fabriques, les congélateurs et les poissonneries.	Numéros.	
Trailles.		Lignes à main.		Casiers à homard.		Homarderies.		Congélateurs et glacières.		Fumoirs et poissonneries.		Jetées et quais.				
Nombre.	Valeur.	Nombre.	Valeur.	Nombre.	Valeur.	Nombre.	Valeur.	Nombre.	Valeur.	Nombre.	Valeur.	Nombre.	Valeur.			
•	•	•	•	•	•	•	•	•	•	•	•	•	•			
73	365	105	52	185	148											1
5	40	6	18													2
12	87	107	42	1360	1360					7	80					3
35	350	350	175	2700	2700	2	1000	3	366	120	4800	1	2500		21	4
25	250	250	125	800	800	1	400	1	100	18	720	1	3800		12	5
568	3970	136	115	2530	1430	5	1450	6	4150	30	9650	14	81450		200	6
50	750	394	394	3925	3925	7	3050	1	750	37	4600	4	3000		61	7
29	290	327	327	3100	3100	3	3500	2	700	15	3800	12	2900		43	8
18	216	198	198	5300	5300	2	2300	3	600	13	2600				38	9
815	6324	1873	1446	19900	18763	20	11700	16	6666	240	26250	32	93650		375	

TABLEAU donnant le nombre des pêcheurs, etc., et le nombre et la valeur des navires et l'industrie de la pêche, pour le comté de Inverness, province

Numéros.	Divisions de pêche.	Navires, barques et semailles.											Engins		
		Voiliers et navires à gazoline.				Barques.				Semailles			Fil à mail- ler, seines, pièges et fil à l'éperlan, etc.		
		(20 à 40 tonnes.)	(10 à 20 tonnes.)	Valeur.	Pêcheurs.	A voiles.	Valeur.	A gazoline.	Valeur.	Pêcheurs.	Nombre.	Valeur.	Pêcheurs.	Nombre.	Valeur.
	<i>Comté d'Inverness.</i>	Nombre	Nombre	•		•	•	•		•			•		
1	Anse Pollet à la baie Plai- sance.....					12	185	30	3275	75			66	3625	
2	Cap Rouge, Port de l'Est, Chéticamp et Grand Etang.....	3	27	15550	140	44	2370	35	8350	195	5	2350	10	328	1640
3	Friar's Head, Margaree Harbour à Smith's Cove.....		2	1700	8	107	8810	60	17940	424	5	1380	5	569	14188
4	Anse Broad Port Ban à havre Mabou.....					28	840	16	1920	105	2	750	4	156	1248
5	Lac de l'Ouest Ainslie et baie Whyccomah.....					30	700			60				60	280
6	Petit Mabou et Port Hood à Hawkesbury.....		1	500	6			100	20000	175	7	2000	10	500	4500
7	B. de l'Ouest, Malagawatch et Deny, bassin.....					120	1440			121				415	830
	Totaux.....	3	30	17750	154	341	14345	241	51485	1155	19	6480	29	2094	26311

DOC. PARLEMENTAIRE No 39

barques de pêche, et la quantité et la valeur de tout le matériel de pêche en usage dans de la Nouvelle-Ecosse, au cours de l'année 1914-15.

de pêche.								Fabriques.		Autres accessoires.						Personnes employées dans les fabriques, les congélateurs et les poissonneries.	Numéros.
Nasses.		Trailles.		Lignes à mains.		Casiers à homard.		Homarderies.		Congélateurs et glacières.		Fumoirs et poissonneries.		Jetées et quais.			
Nombre.	Valeur.	Nombre.	Valeur.	Nombre.	Valeur.	Nombre.	Valeur.	Nombre.	Valeur.	Nombre.	Valeur.	Nombre.	Valeur.	Nombre.	Valeur.		
	\$		\$		\$		\$		\$		\$		\$		\$		
.....				80	112	3700	3200	2	1600	5	155	15	370	27	
.....		30	750	670	888	14840	13815	8	6750	6	2175	18	5650	17	11800	180	
50	1250	180	2160	1290	1483	6270	6270	7	2950	4	4100	103	7190	49	14400	44	
.....		11	110	315	315	8200	8200	2	2000	3	4500	49	
.....		4	40	80	80	1	10000	
.....		100	2000	200	200	19800	14500	6	6300	4	262500	2	2500	8	39200	200	
.....		64	192	240	60	14	152	6	72	
50	1250	389	5252	2875	3138	52810	45985	25	19600	19	268930	162	15862	84	79972	500	

PÊCHE.

TABLEAU donnant les quantités et la valeur de tout le poisson pris et débarqué à l'état frais, dans le comté de Richmond, province de la Nouvelle-Ecosse, au cours de l'année 1914-15.

Numéros.	Divisions de pêche.														Numéros.			
	Saumon, qtx.*	Saumon, valeur.	Homard, qtx.	Homard, valeur.	Morue, qtx.	Morue, valeur.	Eglefin, qtx.	Eglefin, valeur.	Merluche et lingue, qtx.	Merluche et lingue, valeur.	Merlan, qtx.	Merlan, valeur.	Hareng, qtx.	Hareng, valeur.	Maquereau, qtx.	Maquereau, valeur.		
<i>Comté de Richmond.</i>																		
1		•		•		•		•		•		•		•		•		
1	Fourchu, Framboise et environs.....			1188	5346	2034	3051	39	39		204	184	18	18	450	1125	1	
2	Grande-Rivière et environs.....	50	471	718	3231	330	495	18	18		21	19	283	283	369	922	2	
3	Pointe Michaud et L'Ardoise.....	68	635			6738	10107	7644	7644		2517	2265	1829	1829	4479	11197	3	
4	Rockdale et Grande Grève.....	3	31	531	2389	293	447	1325	1325		618	556	2120	2120	1872	4679	4	
5	St-Pierre et Rivière-Bourgeois.....	8	80	246	1107	8000	12000	300	300		10	10	948	711	300	900	5	
6	Louisdale et Rivière-des-Habitants.....	5	50			100	150	161	161				1500	1125	789	2367	6	
7	Ports Malcolm et Richmond.....												1200	900	54	162	7	
8	Baie de l'Ouest.....					86	12						216	162			8	
9	Ile-Madame.....	101	1015	1616	7272	23650	23650	27809	32088	1131	610	360	180	3700	3610	1124	4496	9
	Totaux.....	235	2282	4299	19345	41236	50024	37296	41575	1131	610	3730	3214	11814	10758	9437	25848	

*Qtl.=100 livres.

PÊCHE.

TABLEAU donnant les quantités et la valeur de tout le poisson pris et débarqué à l'état frais, dans le comté de Richmond, province de la Nouvelle-Ecosse, au cours de l'année 1914-1915—*Suite.*

Numéros.	Divisions de pêche.	Alose, qtx.*	Alose, valeur.	Gaspereau, qtx.	Gaspereau, valeur.	Fletan, qtx.	Fletan, valeur.	Carrelet, qtx.	Carrelet, valeur.	Eperlan, qtx.	Eperlan, valeur.	Anguille, qtx.	Anguille, valeur.	Espadon, qtx.	Espadon, valeur.	Encornet, brls.	Encornet, valeur.	Moules, brls.	Moules, valeur.	Numéros.
		*	*	*	*	*	*	*	*	*	*	*	*	*	*	*	*	*	*	*
<i>Comté de Richmond.</i>																				
1	Fourchu, Framboise et environs.....					29	232									21	42	18	86	1
2	Grande-Rivière et environs.....																			2
3	Pointe Michaud et l'Ardoise.....					21	192									43	86	3	6	3
4	Rockdale et Grande-Grève.....			66	53	5	40													4
5	St-Pierre et Rivière Bourgeois.....							5	2	115	575	80	80	52	156	5	10			5
6	Louisdale et Rivière-des-Habitants.....									223	1115	70	70							6
7	Porte Malcolm et Richmond.....																			7
8	Baie de l'Ouest.....																			8
9	Ile-Madame.....	1	5	15	15	11	55	15	15	202	1010	60	120	480	1920	675	1350			9
	Totaux.....	1	5	81	68	69	519	20	17	540	2700	210	270	586	2238	744	1488	21	42	

*Qt.l. = 100 livres.

POISSON VENDU.

TABLEAU donnant les quantités et la valeur de tout le poisson et de ses produits vendus frais, séchés, marinés, en boîtes, etc. pour le comté de Richmond, province de la Nouvelle-Ecosse, au cours de l'année 1914-15.

Numéros.	Divisions de pêche.	Saumon frais et gelé, *qtz.	Saumon en boîtes, caisses.	Saumon salé, qtz.	Horrard en boîtes, caisses.	Honnard expédié dans le test.	Morue fraîche, qtz.	Morue expédiée verte, salée, qtz.	Morue séchée, † quintals.	Eglefin frais, qtz.	Eglefin fumé, qtz.	Eglefin séché, quintaux.	Merluce et lingue fraîches, qtz.	Merluce et lingue séchées, quintals.	Merlan frais, qtz.	Merlan séché, quintals.	Hareng frais, qtz.	Hareng fumé, qtz.	Numéros.
<i>Comté de Richmond.</i>																			
1	Fourchu, Framboise et environs.....				594		150	60	588			13				68			1
2	Grande-rivière et environs.....	50			359				110			6				7			2
3	Pointe Michaud et L'Ardoise.....	68					375		2121	930		2238			150	789			3
4	Rookdale et Grande-Grève.....	3			265		148		50	53		424		3	205		320		4
5	St.-Pierre et rivière Bourgeois.....	8			123		5		2666			100			10				5
6	Louisdale et rivière-des-Habitants.....	5							33	2		53							6
7	Ports Richmond et Malcolm.....																		7
8	Baie de l'Ouest.....								28								3		8
9	Ile Madame.....	101			808		2421	755	6573	12560		5083		377		120			9
	Totaux.....	235			2149		3099	815	12169	13545		7917		377	163	1189	323		
	Prix.....	15			18		1.50	2.50	5	1.50		4.50		3	1	3.50	1		
	D'une valeur de.....	3525			38682		4648	2037	60845	20317		35626		1131	163	4161	323		

* Qtl. = 100 livres. † Quintal = 112 livres.

TABLEAU donnant les quantités et la valeur de tout le poisson et de ses produits vendus frais, séchés, marinés, en boîtes, pour le comté de Richmond, province de la Nouvelle-Ecosse, au cours de l'année 1914-15.—Fin.

89-68

Numéros.	Divisions de pêche.	Hareng mariné, brls.	Hareng pour boîte, brls.	Hareng pour engrais, brls.	Maquereau frais, qtx.	Maquereau salé, brls.	Alose fraîche, qtx.	Gaspereau salé, brls.	Flétan frais, qtx.	Carrelet frais, qtx.	Eperlan frais, qtx.	Anguille fraîche, qtx.	Petite morue fraîche, qtx.	Espadon frais, qtx.	Encornet p. boîte, brls.	Moules et macrettes fraîches, brls.	Langues et noues, marinées ou séchées, qtx.	Huile de poisson, galla.	Numéros.
<i>Comté de Richmond.</i>																			
1	Fourchu, Framboise et environs.....	2	6			150			29						21	18		320	1
2	Grande-Rivière et environs.....	87	11			123										3		40	2
3	Pointe Michaud et L'Ardoise.....	463	213		20	1483			24					54	43			1025	3
4	Rockdale, et Grande Grève.....	565	52		357	505		22	5					52	5			50	4
5	St. Pierre et rivière Bourgeois.....	283	50		150	50				5	115	80						1200	5
6	Louisdale et rivière des Habitants.....	473	40		53	245					223	70						25	6
7	Ports Richmond et Malcolm.....	393	10			18													7
8	Baie de l'Ouest.....	66	8															20	8
9	Ile Madame.....	1050	275		440	228	1	5	11	15	202	60		480	675			600	9
	Totaux.....	3382	671		1027	2802	1	27	69	20	540	210		586	744	21		3280	
	Prix..... \$	4	2		4	10	5	4.50	8	1.50	5.50	1.50		4	3	2		30c.	
	D'une valeur de... \$	13528	1342		4168	28020	5	121	552	30	2727	315		2344	2232	42		984	

D'une valeur totale de..... \$227,808
 Qtl. = 100 livres. † Quintal = 112 livres

TABLEAU donnant les quantités et la valeur de tout le poisson pris et débarqué à cours de

Numéros.	Divisions de pêche.		Saumon, *qtz.		Homard, qtz.		Morue, qtz.		Eglefin, qtz.		Merluche et lingue, qtz.		Merlan, qtz.	
	qtz.	valeur.	qtz.	valeur.	qtz.	valeur.	qtz.	valeur.	qtz.	valeur.	qtz.	valeur.	qtz.	valeur.
	<i>Comté du Cape-Breton.</i>		•	•	•	•	•	•	•	•	•	•	•	•
1	Division du Petit Bras d'Or...	15	150	2222	9999	2297	4594							
2	Leitches Crique, Ile Longue et Boisdale.....					158	237							
3	Sydney Nord à Cranberry Head.....							1789	2683	128	182	20	30	50 75
4	Sydney, Lingan et Glace Bay.....			1987	8941	1000	1500	54	81					70 70
5	Port Morien et environs.....	33	396	2340	10530	3270	4905	63	95					24 43
6	Main-à-Dieu et environs.....	156	1572	2404	10818	34520	51780	9530	9530					9566 6478
7	Ile Scaterie.....	5	50			1617	2475	425	266					270 161
8	Louisbourg et environs.....	15	180	550	2475	3563	5344	2178	2178	10	10			40 40
9	Gabarus à Fourchu.....			1593	7160	3735	5602	454	454					420 420
	Totaux.....	224	2348	11096	49923	51949	79129	12832	12786	30	40			10440 7257

* Qtl.—100 livres.

DOC. PARLEMENTAIRE No 39

PÊCHE.

l'état frais, dans le comté du Cap-Breton, province de la Nouvelle-Ecosse, au l'année 1914-15.

Hareng, qtx.	Hareng, valeur.	Maquereau, qtx.	Maquereau, valeur.	Alose, qtx.	Alose, valeur.	Gaspereau, qtx.	Gaspereau, valeur.	Flétan, qtx.	Flétan, valeur.	Eperlan, qtx.	Eperlan, valeur.	Espadon, qtx.	Espadon, valeur.	Encornet, brls.	Encornet, valeur.	Moules, brls.	Moules, valeur.	Numéros
310	245							16	128									1
80	40									20	120							2
500	500	36	144					15	120									3
3826	2516	72	288															4
1615	1915	16	80					33	231	50	350	61	244					5
9223	13654	2769	22289	2	14			2376	12996			12	36	15	30	26	52	6
148	181	60	240					40	200					24	48			7
640	640	339	1870			6	9	11	55	26	130			15	15			8
3450	3675	1050	3150							101	456							9
19792	23369	4342	28061	2	14	6	9	2491	13730	197	1056	73	280	55	96	26	52	

POISSON VENDU.

TABLEAU donnant les quantités et la valeur de tout le poisson, et de ses produits, vendus frais, séchés, marinés, en boîtes, etc., pour le comté du Cap-Breton, province de la Nouvelle-Ecosse, au cours de l'année 1914-15.

Numéros.	Division de pêche.														Numéros.		
	Saumon frais et gelé, * qtx.	Homard en boîtes, caisses.	Homard expédié dans le test, qtx.	Morue fraîche, qtx.	Morue expédiée verte-salée, qtx.	Morue séchée, † quintals.	Eglefin frais, qtx.	Eglefin séché, quintals.	Merluche et lingue fraîches, qtx.	Merluche et lingue séchées, qtx.	Merlan frais, qtx.	Merlan séché, quintals.	Hareng frais, qtx.	Hareng mariné, brls.	Hareng pour boîte, brls.		
<i>Comté du Cap-Breton.</i>																	
1	Division du Petit Bras-d'Or.....	15	1,111		902	465										150	1
2	Crique Leitches, Ile Longue et Boisdale.....				158											40	2
3	Sydney-Nord à Cranberry Head.....				210	152		42		6		16				250	3
4	Sydney, Lingan et Glace Bay.....		993		180	54	12	14				23		51	1,835	4	4
5	Port Morien et les environs.....	33	1,170		490	150	826	23	13			7	30	95	650	5	5
6	Main-à-Dieu et les environs.....	156	1,202		12,353	10,998	57	4,679	1,617		9,500	22	5,415		1,904	6	6
7	Ile Scaterie.....	5			1,160	161	45	425		270				12	56	7	7
8	Louisbourg et les environs.....	15	275		15	751	682	17	720	10		13	16	192	24	8	8
9	Gabarus à Fourchu.....		771	49	239	140	1,071	151				140		1,156		9	9
	Totaux.....	224	5,522	49	15,707	12,406	3,806	5,156	2,557	10	6	9,770	221	5,471	1,500	4,909	
	Prix.....\$	15	18	10	2	3.50	6	2	4.50	1 75	4	1.50	3.50	1	4.50	2	
	D'une valeur de.....\$	3,360	99,396	490	31,414	43,421	22,836	10,312	11,607	17	24	14,655	774	5,471	6,750	9,818	

* Qcl. = 100 livres † Quintal = 112 livres.

POISSON VENDU.

TABLEAU donnant les quantités et la valeur de tout le poisson et de ses produits vendus frais, séchés, marinés, en boîtes, etc., pour le comté du Cap-Breton, province de la Nouvelle-Ecosse, au cours de l'année 1914-15.

Numéros.	Divisions de pêche.	Maquereau frais,	Maquereau, salé,	Alose fraîche,	Alose salée, brls.	Gaspereau frais,	Gaspereau salé,	Sardine en boîtes,	Sardines vendues	Flétan frais,	Eperlan frais,	Espadon frais,	Encornet pour	Moules et mactres	Moules et mactres	Huile de poisson,	Numéros.
		qtz.	brls.	qtz.		qtz.	brls.	caisses.	fraîches ou salées,	qtz.	qtz.	qtz.	boîtes, brls.	fraîches, qtz.	en boîtes, caisses.	galls.	
<i>Comté du Cap-Breton.</i>																	
1	Division du Petit-Bras-d'Or.....									16	20						1
2	Crique Leitches, Ile Longue et Boisdale		12							15							2
3	North-Sydney à Cranberry-Head.....		22														3
4	Sydney, Lingan et Glace-Bay.....	6	5									61					4
5	Port-Morien et les environs.....	1								33	50		1	26			5
6	Main-à-Dieu et les environs.....	2,633	45	2						2,376		12	15			1,200	6
7	Ile Scatarie.....	60				6				40			24			550	7
8	Louisbourg et les environs.....	32	102							11	26		15				8
9	Gabarus à Fourchu.....	150	300								101						9
	Totaux.....	2,882	486	2		6				2,491	197	73	55	26		1,750	
	Prix.....	5	12	7		2				8	7	5	4	4		25c	
	D'une valeur de.....	\$ 14,410	5,832	14		12				19,928	1,379	363	220	104		437	
	D'une valeur totale de.....																\$ 302,946

PÊCHE.

TABLEAU donnant les quantités et la valeur de tout le poisson pris et débarqué à l'état frais, dans le comté de Victoria, province de la Nouvelle-Ecosse, au cours de l'année 1914-15.

Numéros.	Divisions de pêche.		Saumon, * qtx.	Saumon, valeur.	Homard, qtx.	Homard, valeur.	Morue, qtx.	Morue, valeur.	Eglefin, qtx.	Eglefin, valeur.	Merluche et lingue, qtx.	Merluche et lingue, valeur.	Merlan, qtx.	Merlan, valeur.	Hareng, qtx.	Hareng, valeur.	Maquereau, qtx.	Maquereau, valeur.	Flétan, qtx.	Flétan, valeur.	Numéros.
	<i>Comté de Victoria.</i>			\$		\$		\$		\$		\$		\$		\$		\$		\$	
1	Iona, Washabuck et Little-Narrows.....	59	708				381	571							40	40					1
2	Baddeck et les environs.....	16	160				315	472	15	20					201	201	5	20			2
3	Division du Grand-Bras-d'Or.....						547	820					39	39	331	141	6	18			3
4	Englishtown à Anse Breton et les environs.....	667	5336	756	3402	249	249	15	11			270	202	2265	1242	28	56				4
5	Wreck-Cove à Cap-Smokey.....	560	4480	376	1691	570	570	45	33			39	29	98	49	63	126				5
6	Ingonish.....	65	520	814	3663	18275	28898	25287	25287	486	486	896	896	960	1237	725	1160		1		6
7	Neil's-Harbour et New-Haven.....	14	98	802	3974	11094	15753	3931	3995	330	264	125	104	1529	1223	160	504	33	100		7
8	Pointe-Blanche, Dingwall et Sugar-Loaf.....	164	1148	738	3657	4465	5805	440	396	30	24	222	184	1345	1077	95	299	65	260		8
9	Meat-Cove, Baie St-Laurent et les environs.....	110	770	1202	5956	2716	3359	222	200	10	8	93	76	958	767	48	150	71	213		9
	Totaux.....	1655	13220	4688	22343	38606	56497	29955	29642	856	782	1686	1530	7727	5977	1130	2333	170	581		

*Qtl. = 100 livres.

PECHE.

TABLEAU donnant les quantités et la valeur de tout le poisson pris et débarqué à l'état frais, dans le comté de Victoria, province de la Nouvelle-Ecosse, au cours de l'année 1914-15.—Fin.

Numéros.	Divisions de pêche.	Phoques, nombre.	Phoques, valeur.	Eperlan, qtx.	Eperlan, valeur.	Truite, qtx.	Truite, valeur.	Capelan, qtx.	Capelan, valeur.	Anguille, qtx.	Anguille, valeur.	Espadon, qtx.	Espadon, valeur.	Poissons divers, qtx.	Poissons divers, valeur.	Encornet, brls.	Encornet, valeur.	Huitres, brls.	Huitres, valeur.	Moules, brls.	Moules, valeur.	Numéros.
																						1
<i>Comté de Victoria.</i>																						
1	Iona, Washabuck et Little-Narrows.....																	119	348			1
2	Baddeck et environs.....			4	12													12	36			2
3	Division du Grand-Bras-d'Or.....													33	20							3
4	Englishtown à l'anse Breton et environs.....																					4
5	Wreck-Cove à Cap-Smokey.....																					5
6	Ingonish.....			7	39							68	340									6
7	Neil's Harbour et New-Haven.....							23	23			2	6				23	46				7
8	Pointe Blanche, Dingwall et Sugar-Loaf.....			5	20	1	8	36	36	7	21	53	106			16	32				21	8
9	Meat-Cove, Baie St-Laurent et environs.....			1	4			4	4			71	147			7	14				21	9
	Totaux.....			17	75	1	8	63	63	7	21	194	599	33	20	46	92	131	394	21	21	

*Qtl. = 100 livres.

POISSON VENDU.

TABLEAU donnant les quantités et la valeur de tout le poisson et de ses produits vendus frais, séchés, marinés, en boîtes, etc., pour le comté de Victoria, province de la Nouvelle-Ecosse, au cours de l'année 1914-15.

Numéros.	Divisions de pêche.	Saumon frais et gelé,	Homard en boîtes,	Morue fraîche, qtx.	Morue expédiée	Morue séchée, quin-	Eglefin frais, qtx.	Eglefin fumé, qtx.	Eglefin séché, quin-	Eglefin vert-salé,	Merluche et lingue	Merluche et lingue	Merluche et lingue	Merlan frais, qtx.	Merlan séché, quin-	Merlan vert-salé,	Hareng frais, qtx.	Numéros.	
		*qtx.	caisses.		verte-salée, qtx.	tals.			tals.	qtx.	fraîches, qtx.	séchées, quintals.	verres-salées, qtx.		tals.	qtx.			
<i>Comté de Victoria.</i>																			
1	Iona, Washabuck et Little-Narrows.....	59		107	80	38												32	1
2	Baddeck et environs.....	16		137	14	50			5									98	2
3	Division du Grand Bras-d'Or.....			98	25	133								3				89	3
4	Englishtown à l'anse Breton et environs.....	667	378			83			5										4
5	Wreck-Cove à Cap-Smokey.....	560	188			190			15										5
6	Ingonish.....	65	407	4574	5780	713	5170	440	1434	7467	150		168				448		6
7	Neil's-Harbour et New-Haven.....	14	401	150	3972	1000	91		1280			88		1	41			51	7
8	Pointe Blanche, Dingwall et Sugar-Loaf.....	164	366	165	1718	288	77		121			32			74			46	8
9	Meat-Cove, Baie St-Laurent et environs.....	110	601	105	1264	25	69		51		1	3			32			25	9
	Totaux.....	1655	2341	5336	12853	2520	5407	440	2911	7467	151	123	168	4	262	448	341		
	Prix.....	\$ 15	18	2	3.50	6	1.50	2.50	5	2	1	4	2	1.50	4	2	1		
	D'une valeur totale.....	\$ 24825	42138	10672	44985	15120	8110	1100	14555	14934	151	492	336	6	1048	896	341		

*Qtx.=100 livres. †Quintal=112 livres.

POISSON VENDU.

TABLEAU montrant les quantités et la valeur de tout le poisson et de ses produits vendus frais, séchés, marinés, en boîtes, etc., pour le comté de Victoria, province de la Nouvelle-Ecosse, au cours de l'année 1914-15.—Fin.

Numéros.	Divisions de pêche.	Hareng fumé, qtx.	Hareng mariné, brls.	Hareng pour boîte, brls.	Maquereau frais, qtx.	Maquereau salé, brls.	Flétan frais, qtx.	Eperlan frais, qtx.	Truite fraîche, qtx.	Capelan frais, qtx.	Anguille fraîche, qtx.	Espadon frais, qtx.	Poissons divers frais, qtx.	Encornet pour boîte, brls.	Huitres fraîches, brls.	Moules et maclures fraîches, brls.	Langues et notes marinées ou séchées, qtx.	Peaux de phoques communs, nombre.	Huile de poisson, gals.	Numéros.
		<i>Comté de Victoria.</i>																		
1	Iona, Washabuck et Little Narrows			4											119					1
2	Baddeck et environs		33	2				4							12					2
3	Division du Grand Bras d'Or	50		71	3	1								33						3
4	Englishtown à l'anse Breton et environs		12	1132		9														4
5	Wreck Cove à Cap Smokey		12	13		21														5
6	Ingonish		110	315	220	168	1	7				68								6
7	Neil's Harbour et New Haven		168	487	109	17	33			23		2		23			30	17	3800	7
8	Pointe Blanche, Dingwall et Sugar Loaf		46	683	77	6	65	5	1	36	7	53		16		21	5	4	1400	8
9	Meat Cove, Baie St-Laurent et environs		50	289	33	5	71	1		4		71		7				14	730	9
	Totaux	50	431	2996	447	227	170	17	1	63	7	194	33	46	131	21	35	35	6108	
	Prix	2	4	2	4	8	9	5	10	1	4	5	1	3	3	2	5	1	80c.	
	D'une valeur de	100	1724	5992	1788	1816	1530	85	10	63	28	970	33	188	393	42	175	35	1832	
	D'une valeur totale																			\$196,463

*Qtl. = 100 livres. †Quintal = 112 livres.

PÊCHE.

TABLEAU donnant les quantités et la valeur de tout le poisson pris et débarqué frais, dans le comté d'Inverness, province de la Nouvelle-Ecosse, au cours de l'année 1914-15.

Numéros.	Divisions de pêche.	Saumon, *qtz.	Saumon, valeur.	Homard, qtz.	Homard, valeur.	Morue, qtz.	Morue, valeur.	Eglefin, qtz.	Eglefin, valeur.	Merluche et lingue, qtz.	Merluche et lingue, valeur.	Merlan, qtz.	Merlan, valeur.	Hareng, qtz.	Hareng, valeur.	Maquereau, qtz.	Maquereau valeur.	Gaspereau, qtz.	Gaspereau, valeur.	Numéros.
		§	§	§	§	§	§	§	§	§	§	§	§	§	§	§	§	§		
<i>Comté d'Inverness.</i>																				
1	Pollet's Cove à Baie Plairance	337	2864	707	3535	316	417	2	2	255	255	699	2121	1
2	Cap Rouge, Eastern Harbour, Cheticamp et Grand Etang	538	5380	3122	15610	16050	22376	1322	1008	957	620	247	152	2479	1859	4183	13996	2
3	Friar's Head, Margaree Harbour à Smith's Cove	873	11249	1729	8645	6999	10615	1407	1407	1026	1026	4116	12348	3220	3220	3
4	Broad Cove, Port Ban au havre Mabou	147	1470	1370	7960	1248	2496	396	792	150	150	949	949	750	3000	4
5	Lac de l'Ouest Ainslie et baie Whyccomagh	100	200	99	99	100	100	5
6	Petit Mabou et Port Hood à Hawkesbury	160	800	5832	35092	2500	4500	11300	14125	2100	1587	3490	1745	780	2784	6
7	Baie de l'Ouest, Malagawatch et Deny's Basin	662	993	300	150	7
Totaux		2055	21763	12760	70842	27875	41597	14427	17334	3207	2357	247	152	8598	6083	10528	34249	3320	3320	

*Qtz. = 100 livres.

PÊCHE.

TABLEAU donnant les quantités et la valeur de tout le poisson pris et débarqué frais, dans le comté d'Inverness, province de la Nouvelle-Ecosse, au cours de l'année 1914-15.—Fin.

Numéros.	Divisions de pêche.														Numéros.		
	Fletan, qtx.	Fletan, valeur.	Eperlan, qtx.	Eperlan, valeur.	Truite, qtx.	Truite, valeur.	Anguille, qtx.	Anguille, valeur.	Espadon, qtx.	Espadon, valeur.	Poissons divers, qtx.	Poissons div., valeur.	Encornet, brls.	Encornet, valeur.		Huitres, brls.	Huitres, valeur.
<i>Comté d'Inverness.</i>																	
1		•		•		•		•		•		•		•		•	1
2	38	190			3	30	64	320	131	655			17	34			2
3							90	270									3
4			80	480													4
5					10	50											5
6			250	1250													6
7															580	1740	7
	Totaux.....	38	190	330	1730	13	80	154	590	274	1146	684	684	17	34	580	1740

Qtl. = 100 livres.

POISSON VENDU.

TABLEAU donnant les quantités et la valeur de tout le poisson et de ses produits vendus frais, séchés, marinés, en boîtes etc., pour le comté d'Inverness, province de la Nouvelle-Ecosse, au cours de l'année 1914-15.

Numéros.	Divisions de pêche.	Saumon frais et gelé, *qtz.	Saumon en boîtes, caisses.	Homard en boîtes, caisses.	Homard expédié dans le test, qtz.	Morue fraîche, qtz.	Morue expédiée verte-salée, qtz.	Morue fumée, qtz.	Morue séchée, quintals.	Eglefin frais, qtz.	Eglefin fumé, qtz.	Eglefin vert-salé, qtz.	Eglefin séché, quintals.	Merluce et lingue fraîches, qtz.	Merluce et lingue séchées, quintals.	Merlan séché, quintals.	Numéros.
<i>Comté d'Inverness.</i>																	
1	Pollet's Cove à Baie Plaisance.....	328	10	333	...	3	156	1	1
2	Cap-Rouge, Eastern Harbour, Cheticamp et Grand Etang.	533	6	1561	...	65	6098	...	1263	5	439	...	319	82	2
3	Friar's Head, Margaree Harbour à Smith's Cove.....	873	...	864	...	80	3429	...	20	469	3
4	Broad Cove, Port Ban au havre Mabou.....	147	...	679	12	249	333	296	33	...	50	...	4
5	Lac Ouest, Ainslie et baie Wycoomagh.....	100	5
6	Petit Mabou et Port Hood à Hawkesbury.....	160	...	2916	...	500	...	500	333	5600	2250	...	400	1050	350	...	6
7	Baie de l'Ouest, Malagawatch et Deny's Basin.....	130	266	7
	Totaux.....	2041	16	6353	12	1127	9949	500	1949	5901	2250	1	1341	1050	719	82	
	Prix.....\$	15	8	19	8	1.60	3.50	8	5.50	1.75	6	2	4.50	1	3	3	
	D'une valeur de.....\$	30615	128	120707	96	1803	34821	4000	10720	10327	13500	2	6034	1050	2157	246	

*Qtz. = 100 livres.

†Quintal = 112 livres.

POISSON VENDU.

TABLEAU donnant les quantités et la valeur de tout le poisson et ses produits vendus frais, séché, mariné et en boîte, etc., dans le comté d'Inverness, province de la Nouvelle-Écosse, au cour de l'année 1914-15—Fin.

Numéros.	Divisions de pêche.	Hareng, frais,	Hareng, mariné,	Hareng, pour	Maquereau frais,	Maquereau, salé,	Gaspereau, frais,	Gaspereau, salé,	Flétan, frais,	Eperlan, frais,	Truite, fraîche,	Anguille, fraîche,	Espadon, frais,	Encornet, pour	Huitres, fraîches,	Peaux de phoques	Huile de poisson,	Huile de morue,	Numéros.
		qtz.	brls.	boîte, brls.	qtz.	brls.	qtz.	brls.	qtz.	qtz.	qtz.	qtz.	boîte, brls.	brls.	communs, nomb.	galls.	galls.		
<i>Comté d'Inverness.</i>																			
1	Pollet's-Cove à Baie Plaisance.....		45	60		233										684		3000	1 2 3 4 5 6 7
2	Cap Rouge, Eastern-Harbour, Cheticamp et Grand Etang.....		323	755	28	1385			38		3	64	131	17			5480		
3	Friar's-Head, Margaree-Harbour à Smith's-Cove.....		100	363		1372	121	1033				90					4034		
4	Broad-Cove, Port Ban au havre Mabou.....		72	366	102	216				80							125		
5	Lac Ouest, Ainslie, et baie Wyocoonagh.....		33					33			10						10		
6	Petit Mabou et Port-Hood à Hawkesbury.....	3000	100	95		260				250									
7	Baie de l'Ouest, Malagawatch et Deny's-Basin.....	50		125											580				
	Totaux.....	3050	673	1764	130	3466	121	1066	38	330	13	154	274	17	580	684	12649	3000	
	Prix.....	\$ 75c.	4 50	2	5	12	1	4	10	8	10	4	5	2	3	1	25c.		
	D'une valeur de.....	\$ 2287	3029	3528	650	41592	121	4264	380	2640	130	616	1370	4	1740	684	3162		
	D'une valeur totale de.....																		\$302,433

RÉCAPITULATION.

DONNANT les quantités et la valeur de tout le poisson pris, débarqué à l'état frais; et les quantités et la valeur de tout le poisson et de ses produits vendus frais, séchés, marinés, en boîtes, pour le District n^o 1, province de la Nouvelle Ecosse, au cours de l'année 1914-15.

Poissons.	Poissons pris et débarqué à l'état frais.		Poisson vendu.		Total du poisson vendu.	
	Quantités.	Valeur.	Quantités.	Valeur.		
		\$		\$	\$	
Saumon..... qtx.	4,169	39,613	4,155	62,325	62,453	
" frais..... " " "			16	123		
" en boîtes..... caisses.					301,509	
Homard..... qtx.	32,843	162,453	16,365	300,923		
" en boîtes..... caisses.			61	586		
" expédié dans le test..... qtx.					287,322	
Morue..... " "	159,666	227,238	500	4,000		
" fumée..... " "			25,269	48,537		
" fraîche..... " "			36,023	125,264		
" verte-salée..... " "			20,444	109,521		
" séchée..... " "					146,324	
Eglefin..... " "	94,510	101,337				
" vert-salé..... " "			7,468	14,936		
" frais..... " "			30,009	49,066		
" fumé (finnans)..... " "			2,690	14,600		
" séché..... " "			14,726	67,722	5,358	
Merluche..... " "	5,224	3,789				
" verte-salée..... " "			168	336		
" fraîche..... " "			1,211	1,218		
" séchée..... " "			1,225	3,804	21,949	
Merlan..... " "	16,103	12,183				
" vert-salé..... " "			448	896		
" frais..... " "			9,938	14,824		
" séché..... " "			1,754	6,229	54,233	
Hareng..... " "	47,931	46,187				
" frais..... " "			9,185	8,422		
" fumé..... " "			50	100		
" mariné..... brls.			5,986	25,031		
" pour boîte..... " "			10,340	20,680	98,216	
Maquereau..... qtx.	25,437	90,491				
" frais..... " "			4,486	20,956		
" salé..... brls.			6,981	77,260	19	
Alose..... qtx.	3	19				
" fraîche..... " "			3		4,518	
Gaspereau..... " "	3,407	3,397				
" frais..... " "			127	133		
" salé..... brls.			1,093	4,385	22,390	
Flétan, frais..... qtx.	2,768	15,020	2,768			
Carrelet..... " "	20	17	20			
Eperlan..... " "	1,084	5,561	1,084			
Truite..... " "	14	88	14			
Anguille..... " "	371	861	371			
Capelan..... " "	63	63	63			
Espadon..... " "	1,127	4,263	1,127			
Poissons divers..... " "	33	20	33			
						83

RÉCAPITULATION.

DONNANT les quantités et la valeur de tout le poisson pêché et débarqué à l'état frais, et les quantités et la valeur des divers poissons et de leurs produits, vendus, frais, séchés, dans de la saumure, en boîtes, etc., pour le District n° 1, province de la Nouvelle-Ecosse, durant l'année 1914-15.—*Suite et fin.*

Poissons.	Poisson pêché, débarqué à l'état et frais.		Poisson vendu.		Valeur totale du poisson vendu.
	Quantités.	Valeur.	Quantités.	Valeur.	
		\$		\$	\$
Encornet brl.	862	1,710	862	2,624
Huitres..... "	711	2,124	711	2,133
Moules..... "	63	115
" fraîches..... "	68	188
Langues et noues..... qtx.	35	175
Peaux de loups-marins..... nomb.	719	719
Huile de poisson..... galls.	23,787	6,415
Totaux.....	716,569	1,029,650

RÉCAPITULATION.

TABLEAU donnant le nombre des pêcheurs, etc., et le nombre et la valeur des navires, barques et filets, etc., de pêche, pour le District n° 1, province de la Nouvelle-Ecosse, établi pour l'année 1914-15.

	Nombre.	Valeur.
		\$
Navires de pêche (tonnage).....
Bateaux à voiles et à gazoline.....	102	63,050
Barques (à voiles).....	2,397	86,564
" (à gazoline).....	544	122,790
Semaques.....	73	23,530
Filets à mailler, seines, filets à pièges et à sperlan.....	12,150	124,759
Nasses.....	52	1,280
Tralles.....	2,572	19,162
Lignes à main.....	8,637	6,993
Casters à homard.....	140,190	120,288
Fabriques de conserves de homard.....	68	61,600
" de saumon.....
" de moules.....
Congélateurs et glaciers.....	41	284,046
Fumoirs et poissonneries.....	936	82,882
Jetées et quais.....	258	216,742
	1,213,686

Nombre d'hommes employés sur les navires.....	501
" " barques.....	4,638
" " semaqués.....	138
Nombre de personnes employés dans les poissonneries, les congélateurs, les fabriques, etc.....	2,075
Total.....	7,352

DISTRICT

TABLEAU donnant le nombre de pêcheurs, etc., le nombre et la valeur des navires et des en usage dans l'industrie de la pêche, pour le comté de Cumberland, province

Numéros.	Divisions de pêche.	Navires, barques et semailles.										Filets à mailles, seines, filets à piège et à l'ab, etc.		
		Navires.				Barques.					Semailles.			
		Nombre.	Tonnage.	Valeur.	Pêcheurs.	A voiles.	Valeur.	Gazoline.	Valeur.	Pêcheurs.	Nombre.	Valeur.	Pêcheurs.	Nombre.
<i>Comté de Cumberland.</i>														
				\$		\$		\$		\$				\$
1	Malagash, East-Wallace et Fox Harbour				25	1310	123	18750	152					
2	Pugwash et Côte du Golfe...				17	1050	61	11280	85				35	350
3	Port-Philip, Northport et Amherst-Shore				9	350	14	2350	25				32	320
4	Wallace-River				7	415	3	555	22				12	170
5	Rivière Philip				14	80			4				38	850
6	Minudie à Apple-River				2	60	2	600	12					
7	Advocate				10	300	3	1200	34				12	96
8	Spencers-Island				4	120	2	800	16				6	48
9	Port-Greville				6	180			18				5	40
10	Parrsboro et Deux-Iles						3	750	9				2	25
	Totaux				94	3865	211	36285	377				142	1899

TABLEAU donnant le nombre des pêcheurs, etc., le nombre et la valeur des navires et de la pêche, pour le comté de Colchester, province de la

Numéros.	Divisions de pêche.	Navires, barques et semailles.					Engins	
		Barques.					Filets à mailles, seines, filets à perler, à piège et c.	
		A voiles.	Valeur.	Gazoline.	Valeur.	Pêcheurs.	Nombre.	Valeur.
<i>Comté de Colchester.</i>								
			\$					\$
1	Sterling	3	90	8	720	15		
2	Stewiacke	100	1000			165	120	1400
3	Cinq-Iles et Economy	1	75			1	1	100
4	Petite rivière au Bar au village Highland	5	375			5	5	500
6	Grand-Village au Village-Queen	13	975			13	13	1300
	Totaux	122	2515	8	720	199	139	3300

DOC. PARLEMENTAIRE No 39

N° 2.

barques, et la quantité et la valeur de tout le matériel de pêche de la Nouvelle-Ecosse, au cours de l'année 1914-15.

Engins de pêche.								Fabriques.		Autres accessoires.				Nombre de personnes employées dans les fabriques, les congélateurs et les poissonneries.	Numeros.
Nasses.		Trailles.		Lignes à main.		Casiers à homards.		Homar-deries.		Congélateurs et glacières.		Fumoirs et poissonneries.			
Nombre.	Valeur.	Nombre.	Valeur.	Nombre.	Valeur.	Nombre.	Valeur.	Nombre.	Valeur.	Nombre.	Valeur.	Nombre.	Valeur.		
						33707	30197	13	36900					231	1
						19800	17300	11	12850					109	2
3	300					5575	3500	7	875			4	4000	62	3
												7	210		4
2	150					50	50								5
2	150			34	68	50	50								6
				16	32	50	50								7
				18	36										8
6	450			9	18	25	25			1	1000			3	9
															10
13	1050			77	154	59257	51172	31	50625	1	1000	11	4210	405	

barques, et la quantité et la valeur de tout le matériel de pêche en usage dans l'industrie Nouvelle-Ecosse, au cours de l'année 1914-15.

de pêche.								Fabriques.		Autres accessoires.				Nombre de personnes employées dans les fabriques, les congélateurs et les poissonneries.	Numeros.
Nasses.		Trailles.		Lignes à main.		Casiers à homards.		Homar-deries.		Congélateurs et glacières.		Fumoirs et poissonneries.			
Nombre.	Valeur.	Nombre.	Valeur.	Nombre.	Valeur.	Nombre.	Valeur.	Nombre.	Valeur.	Nombre.	Valeur.	Nombre.	Valeur.		
						2700	2060	2	1350					27	1
2	100	4	160							2	200				2
1	100											2	40		3
															4
3	200	4	160			2700	2060	2	1350	2	200	2	40		5

TABLEAU donnant le nombre des pêcheurs, etc., le nombre et la valeur des navires et de la pêche, pour le comté de Pictou, province de la

Numéros.	Divisions de pêche.	Navires, barques et semailles.							Engins		
		Barques.					Semailles.		Filets à mail- ler, seines, filets à piège et à éperlan.		
		A voiles.	Valeur.	Gazoline	Valeur.	Pêcheurs.	Nombre.	Valeur.	Pêcheurs.	Nombre.	Valeur.
			§		§			§			§
	<i>Comté de Pictou.</i>		§		§						
1	Pictou-Ouest.....	24	870	164	26590	206			103	1100	
2	Pictou, île.....	2	75	58	8380	119	2	200	98	830	
3	Pictou, havre.....	9	360			12	3	11500	50	365	
4	Little-Harbour et affluent est de Ste- Marie.....	16	640	8	1200	31			42	2600	
5	Merigomish, île.....	13	520	5	1000	29	1	400	80	1460	
6	Ponds.....	5	200	18	3600	36			76	1762	
7	Lismore.....	6	220			9			14	900	
	Totaux	75	2885	253	41270	442	6	12100	11	463	9017

TABLEAU donnant le nombre des pêcheurs, etc., le nombre et la valeur des navires et de la pêche, pour le comté d'Antigonish, province de la

Numéros.	Divisions de pêche.	Navires, barques et semailles.							Engins					
		Voiliers et bateaux à gazoline.			Barques.				Semailles.		Filets à mail- ler, seines, filets à piège et à éperlan.			
		(10 à 20 tonnes.) Nombre.	Valeur.	Pêcheurs.	A voiles.	Valeur.	Gazoline.	Valeur.	Pêcheurs.	Nombre.	Valeur.	Pêcheurs.	Nombre.	Valeur.
			§			§		§			§			§
	<i>Comté d'Antigonish.</i>		§			§							§	
1	Havre-au-Bouche, Linwood et Cap- Jack.....	2	1150	6	50	909	17	2045	89	3	1250	4	473	2559
2	Tracadie, Bayfield, Monk's-Head et côté sud du havre d'Antigonish.....				26	564	20	3915	62	2	550	2	155	864
3	Côté nord du havre d'Antigonish, Lakevale et côté sud du Cap- George.....				33	572	17	2820	73	3	600	3	169	1100
4	Côté nord du Cap-George, George- ville et anse Malignant à Knoy- dart.....				17	293	13	1760	26	2	400	2	107	694
	Totaux	2	1150	6	126	2338	67	10540	250	10	2800	11	904	5217

DOC. PARLEMENTAIRE No 39

barques, et la quantité et la valeur de tout le matériel de pêche, etc., en usage dans l'industrie Nouvelle-Écosse, au cours de l'année 1914-15.

de pêche.						Fabriques.		Autres accessoires.						Nombre de personnes employées dans les fabriques, les congélateurs et les poissonneries.	Nombres.	
Trailles.		Lignes à main.		Casiers à homard.		Homar-deries.		Congélateurs et glaciers.		Fumoirs et poissonneries.		Jetées et quais.				
Nombre.	Valeur.	Nombre.	Valeur.	Nombre.	Valeur.	Nombre.	Valeur.	Nombre.	Valeur.	Nombre.	Valeur.	Nombre.	Valeur.			
	\$		\$		\$		\$		\$		\$		\$			
		170	85	45180	45000	13	25000								250	1
		32	16	21400	18400	3	15000								121	2
		18	9													3
		16	16	2000	1000	1	300								15	4
6	42	14	7	2800	2500	1	1200	4	1400	4	80				25	5
4	22	22	11	5800	5800	1	1800	10	1180	10	200				29	6
2	14	7	3	600	600			2	50			1	1500		15	7
12	84	279	147	77780	73300	19	43300	16	2630	14	280	1	1500		455	

barques, et la quantité et la valeur de tout le matériel de pêche, etc., en usage dans l'industrie Nouvelle-Écosse, au cours de l'année 1914-15.

de pêche.						Fabriques.		Autres accessoires.						Nombre de personnes employées dans les fabriques, les congélateurs et les poissonneries.	Nombres.	
Trailles.		Lignes à main.		Casiers à homards.		Homar-deries.		Congélateurs et glaciers.		Fumoirs et poissonneries.		Jetées et quais.				
Nombre.	Valeur.	Nombre.	Valeur.	Nombre.	Valeur.	Nombre.	Valeur.	Nombre.	Valeur.	Nombre.	Valeur.	Nombre.	Valeur.			
	\$		\$		\$		\$		\$		\$		\$			
79	395	146	73	7000	3500	1	1000	1	1000	57	499	2	4000		42	1
30	150	80	40	6000	2500	2	1400	2	1800	39	470				45	2
60	300	50	25	9000	4500	2	3000	1	1000	19	310				70	3
39	195	48	24	6700	3350	2	2000	2	2200	23	415				44	4
208	1040	324	162	27700	13850	7	7400	6	6000	138	1694	2	4000		201	

TABLEAU donnant le nombre des pêcheurs, etc., le nombre et la valeur des navires et barques de pêche, et le nombre et la valeur de tout le matériel de pêche, etc., en usage dans l'industrie de la pêche, pour le comté de Guysborough, province de la Nouvelle-Ecosse, au cours de l'année 1914-15.

Numéros.	Divisions de pêche.	Navires, barques et semailles.										Engins de pêche.						Numéros.				
		Voiliers et bateaux à gazoline.				Barques.				Semailles.		Filets à mailles, seines, filets à piège et à éperlan.		Nasses.		Trailles.						
		(20 à 40 ton.)	Nombre.	(10 à 20 ton.)	Nombre.	Valeur.	Pêcheurs.	A. voiles.	Valeur.	Gazoline.	Valeur.	Pêcheurs.	Nombre.	Valeur.	Pêcheurs.	Nombre.	Valeur.		Nombre.	Valeur.	Nombre.	Valeur.
<i>Comté de Guysborough.</i>																						
1	Ecum-Secum.....					26	420	15	2500	44	2	300	2	64	260			22	140	1		
2	Marie Joseph.....					30	800	14	2000	38				85	425	2	50	45	290	2		
3	Lacombe et Spanish-Ship-Bay.....					41	1000	20	3900	52	3	600	4	115	575			30	220	3		
4	Gegoggin.....					16	300	9	1350	23				32	150			10	100	4		
5	Baie et rivière Ste-Marie.....					15	300	8	1100	22				45	200			9	50	5		
6	Havre-au-vin.....					15	350	1	150	15				60	500			5	50	6		
7	Port-Hilford.....					20	400	1	200	30	1	100	1	90	600			20	150	7		
8	Hollands, havre et Rivière-aux-Indiens.....					4	100	1	500	8				24	180			4	40	8		
9	Port-Beckerton.....					25	700	14	5400	50	1	250	2	220	1850			80	750	9		
10	Havre-du-Pêcheur.....					20	400	11	2000	36	1	600	2	140	850			20	200	10		
11	Country-Harbour.....					8	200			9				10	50					11		
12	Isaac, havre.....					10	1000	15	4500	45	4	1200	7	180	1800			40	400	12		
13	Drum Head.....		1	800	4	10	1000	16	4800	46	5	1500	10	250	2500			130	1300	13		
14	Havre-aux-Ploques.....					6	450	12	3600	30				188	1880			70	700	14		
15	Coddlea, havre.....					3	225	10	3000	25				162	1620			24	240	15		
16	New-Harbour.....					4	300	29	8700	75	1	500	3	540	5400			75	750	16		
17	Baie Tor.....					20	1500	4	1200	29	1	200	2	175	1750			20	200	17		
18	Larry, rivière.....		3	1700	10	65	3500	4	1200	75	2	400	3	875	8750			75	750	18		
19	Charlo, anse.....		10	5700	41	60	3000	5	1500	45	1	450	2	576	5760			115	1150	19		
20	Cole, havre.....		2	1000	7	35	3500	7	2100	41				367	3670			62	620	20		
21	Port-Félix.....			1200	9	85	4250	8	2400	90	1	275	2	978	9780			149	1490	21		
22	Whitehead.....	1	8	7600	36	85	4300	14	4200	95	5	1500	5	1150	11500			198	1980	22		
23	Raspberry et Dover.....		3	2500	15	50	2000	8	1600	35				145	1450			67	670	23		
24	Canso et Petit Canso.....	2	18	20000	94	160	6500	40	12000	150	12	3600	15	2086	20860			570	5700	24		
25	Fox-Island-Main.....					18	900	2	400	22				178	1780			32	320	25		
26	Half-Island-Cove.....					45	2700	10	2000	60	2	700	4	900	9000			95	950	26		

27	Philip-havre.....	1	450	5	31	1500	6	1200	36			640	6400			62	620	2
28	Queensport.....	1	450	5	45	2700	8	1600	54	3	900	5	587	5870		89	890	2
29	Peas, ruisseau.....				34	1700			36				345	3450		54	540	29
30	Halfway, anse.....				53	2650	2	600	53				620	6200		86	860	30
31	Sandy Cove et Cook, anse.....				32	1200	2	450	48	1	80	1	420	4200		49	490	31
32	Guysborough et Manchester.....				18	600	2	350	20	1	150	1	278	2780		19	190	32
33	Port-Shoreham.....				19	670			22				395	3950		52	520	33
34	St-François.....				36	1240			36				602	5020		29	290	34
35	Hultrieres.....				34	1020			34				390	3900		30	300	35
36	Pointe de sable.....				25	1475			18				420	4200		34	340	36
37	Middle-Melford.....				38	2200	3	900	41				900	9000		9	90	37
38	Mulgrave et Auld, anse.....				7	325			10	3	8600	8	85	850				38
	Totaux.....	3	49	41400	226	1248	301	77400	1598	50	21905	79	15217	148960	2	50	2483	24340

TABLEAU donnant le nombre des pêcheurs, etc., le nombre et la valeur des navires et barques de pêche, et le nombre et la valeur de tout le matériel de pêche en usage dans l'industrie de la pêche, pour le comté de **Guysborough**, province de la **Nouvelle-Ecosse**, au cours de l'année 1914-15—*Fin*.

Numéros.	Divisions de pêche.	Engins de pêche.				Fabriques.				Autres accessoires.						Nombre de personnes employées dans les fabriques, les congélateurs et les poissonneries.	Numeros.
		Lignes à main.		Casiers à homard		Homarderies.		Fabriques de moules.		Congélateurs et glacières.		Fumoirs et poissonneries.		Jetées et quais.			
		Numéro.	Valeur.	Numéro.	Valeur.	Numéro.	Valeur.	Numéro.	Valeur.	Numéro.	Valeur.	Numéro.	Valeur.	Numéro.	Valeur.		
	<i>Comté de Guysborough.</i>		\$		\$		\$		\$		\$		\$		\$		
1	Ecum-Secum.....	60	30	2000	2000					2	100	25	400	4	200		1
2	Marie Joseph.....	40	20	2200	2200					1	50	25	500	6	300		2
3	Liscombe et Spanish-Ship-Bay.....	88	44	3000	3000	1	1200			3	100	37	850	6	200		3
4	Gegoggin.....	30	15	1300	1300	1	100			1	50	14	150	2	100		4
5	Baie et Rivière Ste-Marie.....	36	18	1300	1300			1	100	6	400	12	200	1	50		5
6	Havre-au-Vin.....	30	15	1900	1000					1	100	12	300				6
7	Port-Hilford.....	40	20	1200	1200					2	200	16	350				7
8	Holland, havre et Rivière-aux-Indiens..	10	5	700	700					1	50	3	80	1	40		8
9	Port-Beckerton.....	80	40	3000	3000					10	1000	20	800	8	400		9
10	Havre-du-Pêcheur.....	60	30	1600	1600	1	800					10	350	4	200		10
11	Country-Harbour.....	12	6	100	100							6	100				11
12	Isaac, havre.....	60	60	1800	1800	1	1000			3	3000	19	2000	8	10000		12
13	Drum-Head.....	70	70	2500	2500	1	500			1	3000	20	2000	8	5000		13
14	Havre-aux-Phoques.....	89	89	1900	1900					1	1000	15	2000	2	500		14
15	Coddles, havre.....	150	150	1900	1900							8	800	5	700		15
16	New-Harbour.....	390	390	3500	3500					1	2000	39	9900	2	3000		16
17	Tor, baie.....	125	125	1900	1900							13	1300	3	700		17
18	Larry, rivière.....	216	216	2500	2500							33	3050	20	10000		18
19	Charlo, anse.....	189	189	2300	2300							23	2300	2	3000		19
20	Cole, havre.....	105	105	2000	2000							18	350	15	3500		20
21	Port-Félix.....	252	252	4000	4000	1	500					42	4500	27	12500		21
22	Whitehead.....	269	269	3400	3400	2	3300			1	5000	30	9750	28	12970		22
23	Raspberry et Dover.....	105	105	2500	2500	1	1000					11	1800	5	4200		23
24	Canso et Petit-Canso.....	1000	1000	9000	9000	2	2600			9	89400	56	17050	30	15000		24
25	Fox-Island-Main.....	49	49	1000	1000					1	150	5	900				25
26	Half-Island-Cove.....	112	112	2000	2000	1	500			2	8000	21	6700	1	800		26

27 Philip, havre	72	72	2100	2100						14	2600	1	900	2	27
28 Queensport	98	98	3000	3000	1	2000			5	17800	25	6530	2	5300	40
29 Peas, ruisseau	65	65	1200	1200							14	2600			29
30 Halfway, anse	109	109	2700	2700							25	6750			30
31 Sandy-Cove et Cook, anse	54	54	1800	1800					1	400	14	1400	1	75	1
32 Guysborough et Manchester	26	26	500	500					2	1000	25	3400	5	10000	3
33 Port-Shoreham	23	23	1000	1000							16	2700			33
34 St-François	60	60	2200	2200							10	5700			34
35 Huitrières	44	44	1800	1800							16	2000	2	800	35
36 Pointe de Sable	32	32	500	500							22	3450			36
37 Middle-Melford	50	50	2200	2200							18	2800			37
38 Mulgrave et Auld, anse			900	900	2	4000			3	15000	15	2105	3	13700	50
Totaux	4300	4057	79500	79500	15	17500	1	100	57	147800	758	111125	202	114135	485

TABLEAU donnant le nombre des pêcheurs, etc., le nombre et la valeur des navires et barques de pêche, et la quantité et la valeur de tout le matériel de pêche en usage dans l'industrie de la pêche, pour le comté d'Halifax, province de la Nouvelle-Ecosse, au cours de l'année 1914-15.

Numéros.	Divisions de pêche.	Navires, barques et semailles.											Numéros.	
		Voiliers et navires à gazoline.					Barques.					Semailles.		
		(40 ton. et plus) Nombre.	(20 à 40 ton.) Nombre.	(10 à 20 ton.) Nombre.	Valeur.	Pêcheurs.	Voile.	Valeur.	Gazoline.	Valeur.	Pêcheurs.	Nombre.		Valeur.
	<i>Comté d'Halifax.</i>				\$		\$		\$		\$		\$	
1	Rive-Nord						140	2200	4	1200	85	1	200	2
2	Ste-Marguerite-est	1			3000	18	230	9000	4	800	140	1	300	2
3	Havre-aux-Indiens	1	1	6	9500	40	156	9200	56	12500	139	2	500	4
4	Peggy, anse						100	5000	2	400	40			4
5	Dover			14	8000	43	380	11325	4	1500	140	1	200	2
6	Prospect		2		1200	8	100	3300	4	1000	90			5
7	Terence, Baie		3	8	8200	48	200	8000	18	4450	148	1	400	6
8	Pennant		8	8	4300	32	20	600	3	900	29			7
9	Sambro		3	5	5000	34	63	4600	19	2850	21	1	5000	8
10	Ketch, havre		1	2	3000	20	67	4200	5	1600	70			9
11	Anse-aux-Portugais						20	4800	9	3000	30			10
12	Anse-aux-Harengs	1	2	3	4200	30	70	3600	2	600	86			11
13	Ferguson, anse						6	200	1	200	10			12
14	Bedford et lac Grand						16	425			16			13
15	Halifax						10	200			10			14
16	Dartmouth, Passage à l'est et Devil, île			1	900	3	63	1692	30	5400	63			15
17	Cow-Bay et Lawrencetown						14	210	4	435	16			16
18	Seaforth et Three-Fathom-Harbour	1			6000	18	43	735	2	430	33			17
19	Chezzetcook-ouest	2			3600	34	107	1520	3	800	67			18
20	Chezzetcook-est						21	316	1	125	20			19
21	Petpeswick, havre						36	560	14	2400	43	1	200	20
22	Musquodoboit, havre						54	1400	25	4100	51	1	70	21
23	Jeddore		4	1	3500	33	80	1188	32	5555	80	1	125	22
24	Clam-Harbour et Owl's-Head		3	3	2700	17	59	1075	15	2015	58	1	380	23
25	Havre du Navire ouest		1	1	850	4	16	450	5	480	17			24
26	Havre du Navire est						6	416	8	1425	35			25
27	Havre Pleasance et Tangier								15	2670	35			26
														27

28	Pope's-Harbour et Ile Gerrard	1	800	4	3	175	13	2080	33	1	200	1	23	
29	Baie Spry, Taylor-Head et Mushaboom	4	1500	14	36	1735	12	1950	114				29	
30	Sheet-Harbour et Ile Sober	4	2100	17	9	855	10	2200	44				30	
31	Beaver-Harbour et Port-Dufferin						7	1850	12	2	250	2	31	
32	Quoddy et Anse Harrigan	1	600	3	7	150	9	1150	28	1	1000	4	32	
33	Rivière Moser et Anse Smith					6	185	3	475	14			33	
34	Baie Mitchell et Ecum-Secum					3	190	10	1095	22			34	
Totaux		6	16	62	68950	422	2141	79502	349	67635	1846	15	8825	32

TABLEAU donnant le nombre des pêcheurs, etc., le nombre et la valeur des navires et barques de pêche, et la quantité et la valeur de tout le matériel de pêche en usage dans l'industrie de la pêche, pour le comté d'Halifax, province de la Nouvelle-Ecosse, au cours de l'année 1914-15—Fin.

Numéros.	Divisions de pêche.	Engins de pêche.						Fabriques.		Autres accessoires.						Nombre d'employés dans les fabriques, les congélateurs et les poissonneries.	Numéros.		
		Filets à maille, à piège, à éperlan, etc.		Trailles.		Lignes à main.		Casiers à homard.		Homarderies.	Congélateurs et glacières.		Fumoirs et poissonneries.		Jetées et quais.				
		Nombre.	Valeur.	Nombre.	Valeur.	Nombre.	Valeur.	Nombre.	Valeur.		Nombre.	Valeur.	Nombre.	Valeur.	Nombre.			Valeur.	
	<i>Comté d'Halifax.</i>	§	§	§	§	§	§	§	§	§	§	§	§	§	§				
1	Rive-Nord.....	960	10120	20	100	300	150	1500	750	6	1200	60	8500	60	4500	16	1	
2	Ste-Marguerite-Est.....	2300	2860	80	2000	300	150	2300	1150	3	1000	72	11000	72	5600	5	2	
3	Havre-aux-Indiens.....	2300	15125	220	7100	225	113	2000	1000	3	450	45	5000	40	3000	5	3	
4	Peggy, anse.....	530	6500	45	850	90	45	1000	500	23	5600	14	1050	4	
5	Dover.....	3135	50100	300	4600	300	150	5000	2500	3	1400	61	8000	60	3600	3	5	
6	Prospect.....	1840	25260	75	1775	220	110	3100	1550	1	400	2	1200	35	10500	36	4700	2	6
7	Terence, baie.....	768	11500	270	3400	220	110	4800	2400	1	700	3	1250	50	7500	50	2500	1	7
8	Pennant.....	359	5250	34	720	40	20	1900	950	2	30	12	2400	12	900	8	
9	Sambro.....	912	9600	300	2000	120	60	3000	1500	1	2000	3	1300	20	3000	21	2500	20	9
10	Ketch, havre.....	243	3810	70	720	76	39	300	150	2	1200	25	3000	14	1000	10	
11	Anse-aux-Portugais.....	511	6080	40	560	60	30	885	442	19	2850	20	500	11	
12	Anse-aux-Harengs.....	125	4400	110	2490	90	45	300	150	20	3000	20	500	12	
13	Ferguson, anse.....	40	225	3	15	5	3	300	150	7	1400	7	700	13	
14	Bedford et Lac Grand.....	28	1225	4	20	10	5	250	125	6	300	14	
15	Halifax.....	20	200	12	6	50	25	6	30000	9	30000	6	62000	260	15	
16	Dartmouth, Passage à l'est et Devil, fle.....	270	1080	68	1040	220	110	2000	1000	35	6500	27	800	16	
17	Cow-Bay et Lawrencetown.....	62	248	34	17	17	1000	500	13	260	5	250	17	
18	Seaforth et Three-Fathom-Harbour.....	140	560	100	50	50	1200	600	53	1275	5	500	18	
19	Chezetcook-Ouest.....	444	1776	5	100	250	125	1750	875	10	300	3	300	19	
20	Chezetcook-Est.....	60	200	35	18	18	1000	500	25	500	10	600	20	
21	Petpawick, havre.....	120	600	70	35	35	1000	500	1	1300	16	375	7	300	21	
22	Musquodoboit, havre.....	170	2048	5	80	108	54	1750	875	1	1000	26	550	12	350	22	
23	Jeddore.....	326	1320	7	150	181	91	3000	1500	2	3000	46	950	14	700	23	
24	Clam-Harbour et Owl's-Head.....	225	1680	188	94	4200	2100	2	1850	2	275	25	1200	12	1000	20	24	
25	Havre-du-Navire Ouest.....	78	320	2	40	35	17	1000	500	11	350	9	700	25	
26	Havre-du-Navire Est.....	141	564	4	65	79	49	1000	700	14	366	12	260	26	
27	Havre Plaisance et Tangier.....	159	636	5	40	75	40	1500	900	1	25	18	540	27	

28	Pope's Harbour et Gerrard, Ile.....	209	836	1	8	79	45	1600	1000	1	500	1	20	17	445	12	270	20	26
29	Spry, baie, Taylor Head et Mushaboom.....	514	2056	3	40	214	115	3000	2000	1	100	1	30	40	900	23	435	30	29
30	Sheet Harbour et Sober, Ile.....	235	940	11	137	120	60	2000	1500	1	30	22	453	15	245	18	30
31	Beaver Harbour et Port Dufferin.....	29	116	22	11	3000	2000	2	2500	1	40	9	120	3	50	39	31
32	Quoddy et Harrigan, anse.....	110	240	4	30	68	31	3000	2000	1	2000	12	150	5	50	20	32
33	Rivière Moser et Smith, anse.....	26	100	25	13	1000	700	5	62	1	10	5	33
34	Baie Mitchell et Ecum Secum.....	80	320	6	45	23	15	2000	1500	2	1300	9	171	6	95	41	34
Totaux.....		17459	147895	1692	28125	1000	2029	62685	34592	17	17000	40	39450	870	117627	624	100505	555	

TABLEAU donnant le nombre de pêcheurs, etc., le nombre et la valeur des navires et barques de pêche, et la quantité et la valeur de tout le matériel de pêche en usage dans l'industrie de la pêche, pour le comté de Hants, province de la Nouvelle-Ecosse, au cours de l'année 1914-15.

Numéros.	Divisions de pêche.	Navires, barques et semailles.					Engins de pêche.					
		Barques.					Filets à mailles, à pièges, à éperlan, etc.		Nasses.		Lignes à main.	
		A voiles.	Valeur.	Gazo-line.	Valeur.	Pê-cheurs	Nombre	Va-leur.	Nombre	Va-leur.	Num-bre.	Va-leur.
	<i>Comté de Hants.</i>		\$		\$		\$		\$		\$	
1	Hantsport à Tenny- cape	6	800	3	875	16	17	700	3	110	
2	Tennycapc à Mait- land	8	170	12	10	100	25 13	
3	Maitland à Shubé- nacadie	22	200	25	35	150	20 10	
4	Shubénacadie au Lac Grand	24	100	20	30	100	20 10	
		60	1270	3	875	73	92	1050	3	110	65 33	

POISSON VENDU.

TABLEAU donnant les quantités et la valeur de tout le poisson et de ses produits vendus frais, séchés, marinés, mis en boîtes, etc., pour le comté de Cumberland, province de la Nouvelle-Ecosse, au cours de l'année 1914-15.

Numéros.	Divisions de pêche.	Saumon, frais et gelé, *qtz.	Homard en boîtes, caisses.	Homard expédié dans le test, qtz.	Morue fraîche, qtz.	Morue expédiée verte-salet, qtz.	Morue séchée, † quintals.	Eglefin frais, qtz.	Eglefin fumé, qtz.	Eglefin séché, quintals.	Merluce et lingue séchées, quintal.	Merlan frais, qtz.	Merlan séché, quintals.	Hareng frais, qtz.	Hareng fumé, qtz.	Numéros.
<i>Comté de Cumberland.</i>																
1	Malagash, Wallace-est et Fox-Harbour.....		5686													1
2	Pugwash et Côte du Golfe		2911													2
3	Port-Philip, Northport et Amherst, côte.....		794	5										2200	10250	3
4	Rivière Wallace.....															4
5	Rivière Philip.....	2														5
6	Minudie à Apple-River.....	6		400										100		6
7	Advocate	7			300	165	90	60		40	20	200	500	180		7
8	Spencers, fle.....	7			150	80	30	20	0	20	17			150		8
9	Port-Greville.....				165	75	30	10		30		100	300	40		9
10	Parrsboro et Deux-Iles.....	20		125	140	3	18	15		50		50	250	20		10
	Totaux.....	42	9391	530	755	323	168	105	10	140	37	350	1050	2690	10250	
	Prix.....\$	15	18	10	2	3	6	2	6	4.50	4	1.50	4	2	3	
	D'une valeur de.....\$	630	169038	5300	1510	969	1008	210	60	630	148	525	4200	5380	30750	

*Qtl. = 100 livres.

†Quintal = 112 livres.

POISSON VENDU.

TABLEAU donnant les quantités et la valeur de tout le poisson et de ses produits vendus frais, séchés, marinés, en boîtes, pour le comté de Cumberland, province de la Nouvelle-Ecosse, au cours de l'année 1914-15—Fin.

Numéros.	Divisions de pêche.	Hareng mariné,	Hareng pour boîte,	Hareng pour en-	Maquereau frais,	Alose fraîche, brls.	Alose salée, brls.	Gaspereau, frais,	Gaspereau salé,	Filetan frais, qtx.	Carrelet frais, qtx.	Eperlan frais, qtx.	Truite fraîche, qtx.	Huitres fraîches,	Numéros.
		brls.	brls.	grais, brls.	qtx.			qtx.	brls.					brls	
<i>Comté de Cumberland.</i>															
1	Malagash, Wallace-est et Fox Harbour.....		187									39			1
2	Pugwash et Côte du golfe.....		600					20				309		125	2
3	Port Philip, Northport et Amherst, côte.....		125	700								107			3
4	Rivière Wallace.....								334			105	1	450	4
5	Rivière Philip.....								66			478	2		4
6	Minudie à Apple River.....		25				13								5
7	Advocate.....	50				5	5								6
8	Spencers, Ile.....	160	170							20					7
9	Port Greville.....	180	150							17					8
10	Paraboro et Deux-Iles.....	50	5							10					9
		60	10		3					10	14				10
	Totaux.....	500	1272	700	3	18	5	20	400	57	14	1038	3	575	
	Prix.....\$	4.50	1.75	50c.	7	10	15	2	4	10	5	7	10	6	
	D'une valeur de.....\$	2250	2226	350	21	180	75	40	1600	570	70	7266	30	3450	

D'une valeur totale de..... \$238,486

6 GEORGE V, A. 1916

PÊCHE.

TABLEAU donnant les quantités et la valeur de tout le poisson pris et débarqué à l'état de l'année

Numéros.	Divisions de pêche.	Saumon, *qtx.	Saumon, valeur.	Homard, qtx.	Homard, valeur.	Morue, qtx.	Morue, valeur.	Merlan, qtx.	Merlan, valeur.	Hareng, qtx.	Hareng, valeur.	Alose, qtx.
			£		£		£		£		£	
	<i>Comté de Colchester.</i>		£		£		£		£		£	
1	Sterling.....			508	2540							
2	Stewiacke.....	21	252									70
3	Cinq Iles à Economy.....					224	336	17	17	39	39	4
4	Petite Rivière-aux-Achigans à Highland Village.....	3	36									45
5	Grand Village à Queens Village.....	5	60									60
	Totaux.....	29	348	508	2540	224	336	17	17	39	39	179

*Qtl. = 100 livres.

DOC. PARLEMENTAIRE No 39

frais, dans le comté de Colchester, province de la Nouvelle-Ecosse, au cours 1914-15.

Alose, valeur.	Gasparreau, qtx.	Gaspareau, valeur.	Flétan, qtx.	Flétan, valeur.	Eperlan, qtx.	Eperlan, valeur.	Truite, qtx.	Truite, valeur.	Bar, qtx.	Bar, valeur.	Huitres, bris.	Huitres, valeur.	Numéros.
560	610	1220			140	700	1	6					1
32			5	40			6	48	4	20			2
								4	1	6			3
360					10	30							4
480													5
1432	610	1220	5	40	150	730	13	104	5	26	20	100	

6 GEORGE V, A. 1916

POISSON

TABLEAU donnant les quantités et la valeur de tout le poisson et de ses produits vendus
Nouvelle-Ecosse, au cours

Numéros.	Divisions de pêche.	Saumon frais et gelé, *qtz.	Homard en boîtes, caisses.	Morue fraîche, qtz.	Morue séchée, †quintals.	Merlan frais, qtz.
<i>Comté de Colchester.</i>						
1	Sterling.....		254			
2	Stewiacke.....	21				
3	Cinq-Iles à Economy.....			110	38	8
4	Petite Rivière-aux-Achigans à Highland Village.....	3				
5	Grand Village à Queens Village.....	5				
	Totaux.....	29	254	110	38	8
	Prix.....	\$ 15	18	2	6	1.50
	D'une valeur de.....	\$ 435	4572	220	228	12
	D'une valeur totale de.....					

* Qtl.=100 livres.

† Quintal=112 livres.

DOC. PARLEMENTAIRE No 39

VENDU.

frais, séchés, marinés, en boîtes, etc., dans le comté de Colchester, province de la de l'année 1914-15.

Merlan séché, Y quintals.	Hareng frais, qtx.	Hareng fumé, qtx.	Hareng mariné, qtx.	Hareng pour bottle brls.	Alcove fraîche, qtx.	Gaspereau frais, qtx.	Flétan frais, qtx.	Eperlan frais, qtx.	Truite fraîche, qtx.	Bar, frais, qtx.	Huitres fraîches, brls.	Numéros.
.....	70	610	140	1	20	1
3	1	1	3	13	4	6	4	2
.....	45	5	6	1	3
.....	60	10	4
.....	5
3	1	1	3	13	179	610	5	150	13	5	20	
4	2	3	4.60	1.75	10	2	10	7	10	10	6	
12	2	3	13	23	1790	1220	50	1050	130	50	120	
\$9,930												

PÊCHE.

TABLEAU donnant les quantités et la valeur de tout le poisson pris et débarqué au cours de l'année

Numéros	Divisions de pêche.	Saumon, qtx.	Saumon, valeur.	Homard, qtx.	Homard, valeur.	Morue, qtx.	Morue, valeur.	Eglefin, qtx.	Eglefin, valeur.	Merluche et lin- gue, qtx.	Merluche et lin- gue, valeur.
			*		*		*		*		*
	<i>Comté de Pictou.</i>		*		*		*		*		*
1	Pictou-ouest.....			10876	54380	117	234	70	105	100	125
2	Pictou, île.....			5246	26230	75	150	14	21		
3	Pictou, port.....			10	50	46	92	64	96	39	44
4	Little-Harbour et affluents est de la rivière Ste-Marie.....	185	1850	758	3790	8	16			5	8
5	Merigomish, île.....	320	3200	726	3630	10	20			30	38
6	Ponds.....	60	600	1892	9460	38	76			40	50
7	Lismore.....	70	700			40	80			240	300
	Totaux.....	635	6350	19508	97540	334	668	148	222	454	565

*QtL = 100 livres.

DOC. PARLEMENTAIRE No 39

à l'état frais dans le comté de Pictou, province de la Nouvelle-Ecosse,
1914-15.

Hareng, qtx.	Hareng, valeur.	Maquereau, qtx.	Maquereau, valeur.	Gasparreau, qtx.	Gaspereau, valeur.	Eperlan, qtx.	Eperlan, valeur.	Truite, qtx.	Truite, valeur.	Anguille, qtx.	Anguille, valeur.	Poissons divers, qtx.	Poissons divers, valeur.	Huitres, brls.	Huitres, valeur.	Moules, brls.	Moules, valeur.	Numeros.
4937	4937	117	702	15	30	72	360	2	16	95	475	1
1320	1320	15	90	2
675	675	10	60	10	20	238	1190	4	32	2	3
953	953	60	120	80	400	2	16	20	100	4
270	270	820	4100	5
560	560	2	16	6
740	740	14	84	5	40	60	300	7
9455	9455	156	936	85	170	1210	6050	15	120	80	400	95	475	2

TABLEAU donnant les quantités et la valeur de tout le poisson et de ses produits vendus
Nouvelle-Ecosse, au

Numéros.	Divisions de pêche.	Saumon frais et gelé,	Homard en boîtes,	Homard expédié dans	Morue fraîche, qtx.	Morue séchée, † quin-	Eglefin frais, qtx.
		qtx.	caisses.	le teat, q tx.		tals.	
<i>Comté de Pictou.</i>							
1	Pictou-ouest		5438		20	32	16
2	Pictou, fle.		2623		8	23	5
3	Pictou, havre			10	46		64
4	Little Harbour et affluents est de la Riv. Ste-Marie	185	379		8		
5	Merigomish, fle.	320	363		10		
6	Ponds	60	946		38		
7	Lismore	70			40		
	Totaux	635	9749	10	170	55	79
	Prix	\$ 15	18	10	2	6	2
	D'une valeur de	\$ 9525	175482	100	340	330	158
	D'une valeur totale de						

* Qtl. = 100 livres. † Quintal = 112 livres.

DOC. PARLEMENTAIRE No 39

VENDU.

frais, séchés, marinés, mis en boîtes, etc., pour le comté de Pictou, province de la cours de l'année 1914-15.

Eglefin séché, quintals.	Merluce et lingue, fratches, qtx.	Merluce et lingue, séchées, quintals.	Hareng frais, qtx.	Hareng mariné, brls.	Hareng pour boitte, brls.	Maquereau frais, qtx.	Gaspereau frais, qtx.	Eperlan frais, qtx.	Truite fraiche, qtx.	Anguille fraiche, qtx.	Huitres fratches, brls	Moules et maîtres frai- ches, brls.	Numéros.
20		33	37	96	2300	117	15	72	2		95		1
3			20	100	500	15							2
		13	200	125	50	10	10	238	4			2	3
	5		644	76	40		60	80	2	20			4
		10	150	20	30			820					5
		13	300		130				2				6
		80	200	60	180	14			5	60			7
23	5	149	1551	477	3230	156	85	1210	15	80	95		2
4.50	1.50	4	2	4.50	1.75	7	2	7	10	5	6		2
104	7	596	3102	2147	5652	1092	170	8470	150	400	570		4
\$208,399													

6 GEORGE V, A. 1916

PÊCHE.

TABLEAU donnant les quantités et la valeur de tout le poisson pris et débarqué à l'année

Numéros.	Divisions de pêche.	Saumon, *qtx.		Homard, qtx.		Morue, qtx.		Egletin, qtx.		Merluche et lingue qtx.		Merlan, qtx.		Hareng, qtx.	
		qtx.	valeur.	qtx.	valeur.	qtx.	valeur.	qtx.	valeur.	qtx.	valeur.	qtx.	valeur.	qtx.	valeur.
	<i>Comté d'Antigonish.</i>		**		**		**		**		**		**		**
1	Havre-au-Bouche, Linwood et Cap-Jack.....	49	490	2390	14340	146	146	142	142	780	390	25	13	822	
2	Tracadie, Bayfield, Monk's-Head et côté sud du havre d'Antigonish.....	430	4300	1430	8580	149	149	100	100	573	286	1380	
3	Port d'Antigonish, côté nord, Lakevale et côté sud du Cap-George ..	212	2120	3650	21900	388	388	75	75	770	385	2059	
4	Côté nord du Cap-George, Georgeville et anse Malignant à Knoydart.....	52	520	2090	12540	171	171	20	20	860	430	1521	
	Totaux.....	743	7430	9560	57360	854	854	337	337	2983	1491	25	13	5782	

*Qtl.=100 livres.

DOC. PARLEMENTAIRE No 39

l'état frais, dans le comté d'Antigonish, prov. de la Nouvelle-Ecosse, au cours de 1914-15.

Hareng, valeur.	Maquereau, qtx.	Maquereau, valeur.	Carrelet, qtx.	Carrelet, valeur.	Eperlan, qtx.	Eperlan, valeur.	Truite, qtx.	Truite, valeur.	Bar, qtx.	Bar, valeur.	Anguille, qtx.	Anguille, valeur.	Petite morue, qtx.	Petite morue, val.	Poisson div., qtx.	Poisson div.: val.	Encornet, brls.	Encornet, valeur.	Huitres, brls.	Huitres, valeur.	Numéros.
*	*	*		*	*			*		*		*		*		*		*		*	
616	129	516	6	6	24	120	1	10	5	25	10	10	120	60	40	80	1
1035	71	284	220	1200	1	10	75	375	60	300	6	6	30	15	10	20	415	1660	2
1546	75	300	250	1250	4	40	10	50	10	5	3
1141	483	1932	10	50	20	10	4
4338	758	3032	6	6	494	2570	6	60	85	425	75	375	16	16	180	90	50	100	415	1660	

TABLEAU donnant les quantités et la valeur de tout le poisson et produits vendus frais, Nouvelle-Ecosse, au cours

Numéros.	Divisions de pêche.	Saumon frais et gelé,	Homard en boîtes,	Morue fraîche, qtx.	Morue expédiée verte-	Morue séchée, †quintal,	Eglefin frais, qtx.	Eglefin séché, quintal.	Merluche et lingue	Merluche et lingue	Merlan f. ais, qtx.	Hareng frais, qtx.
		qtx.*	caisses.		salée, qtx.			frâches, qtx.	séchées, quintal.			
<i>Comté d'Antigonish.</i>												
1	Havre - au - Bouche, Lin-	49	1193	146	12	44	259	25	8
2	Tracadie, Bayfield, Monks-											
	Head et côté sud du havre	430	714	40	32	20	25	170	20
3	Côté nord du havre d'Anti-											
	gonish, Lakevale et côté	212	1823	100	56	21	14	254	21
4	Côté nord du Cap-George											
	Georgeville et anse Mali-	52	1045	60	31	20	284	22
	gnant à Knoydart... ..											
	Totaux	743	4775	246	100	119	73	83	967	25	71
	Prix	\$ 15	18	2	3	6	2	4.50	4	150	2
	D'une valeur de.....\$	11145	85950	492	300	714	146	374	3868	37	142
	D'une valeur totale de.....										

*Qtl. = 100 livres. †Quintal = 112 livres.

DOC. PARLEMENTAIRE No 39

VENDU.

séchés, marinés, en boîte, etc., pour le comté d'Antigonish, province de la de l'année 1914-1915,

Hareng mariné, brls.	Hareng pour boîte, brls.	Hareng pour engrais brls.	Maquereau frais, qtz.	Maquereau salé, brls.	Carrelet frais, qtz.	Eperlan frais, qtx.	Truite fraîche, qtx.	Bar frais, qtx.	Anguille fraîche, qtx.	Petite morue fraîche, qtz.	Poissons divers frais, qtz.	Encornet pour boîte, brls.	Huitres fraîches brls.	Langues et noues ma- rinées ou séchées, qtx.	Huile de poisson, galls.	Numéros.
99	258	30	33	6	24	1	5	10	120	40	2	255	1
119	503	11	20	220	1	75	60	6	30	10	415	110	2
124	833	15	20	...	250	4	10	10	2	161	3
106	591	97	127	10	20	11	300	4
448	2185	153	200	6	494	6	85	75	16	180	50	415	15	826	
4.50	1.75	7	13	5	7	10	10	5	5	150	5	6	5	40c	
2016	3824	1071	2600	30	3458	60	850	375	80	270	250	2490	75	330	
.....															\$120,947	

PÊCHE.

TABLEAU donnant les quantités et la valeur de tout le poisson pris et débarqué à l'état frais dans le comté de Guysboro, province de la Nouvelle-Ecosse, au cours de l'année 1914-15.

Numéros.	Divisions de pêche.	Saumon, *qtz.	Saumon, valeur.	Homard, qtz.	Homard, valeur.	Morue, qtz.	Morue, valeur.	Egletin, qtz.	Egletin, valeur.	Merluce et lingue, qtz.	Merluce et lingue, valeur.	Merlan, qtz.	Merlan, valeur.	Hareng, qtz.	Hareng, valeur.	Maquereau, qtz.	Maquereau, valeur.	Gaspereau, qtz.	Gaspereau, valeur.	Numéros.
		§	§	§	§	§	§	§	§	§	§	§	§	§	§	§	§	§	§	
<i>Comté de Guysboro.</i>																				
1	Ecum Secum.....	10	100	393	1965	1255	2570	71	106	11	11	135	135	853	853	6	18			1
2	Marie-Joseph.....			738	3690	1129	2258	22	33	48	48	22	22	963	963	6	18			2
3	Liscomb et Spanish-Ship-Bay.....	8	80	462	2310	1573	3146	90	135	7	7	96	96	1952	1952					3
4	Gegoggin.....	18	180	159	750	690	1380	33	49			9	9	591	591					4
5	Baie et Rivière Ste-Marie.....	148	1480	159	795	292	584	21	31			4	4	500	500					5
6	Havre-au-vin.....	39	390	137	685	198	396							360	360					6
7	Port-Hilford.....	14	140	143	715	493	986	29	43	10	10	10	10	425	425	36	108			7
8	Havre Holland et Riv.-aux-Indiens.....	8	80	69	345	105	210							353	353	60	180			8
9	Port-Reckerton.....	6	60	398	1990	1017	2034	43	64	22	22	32	32	1910	1910	1517	4551			9
10	Havre-du-Pêcheur.....	16	160	242	1210	491	982	40	60	4	4	13	13	1503	1503	985	2955			10
11	Country-Harbour.....	52	520			50	100							66	66	9	27			11
12	Isnac, havre.....	8	80	1573	9816	763	1037	59	78	18	12	57	35	436	501	512	1823			12
13	Drum-Head.....			2033	12686	1416	1925	97	128	40	27	247	151	460	529	2400	8544			13
14	Seal-Harbour.....					1180	1604	181	239	4	3	355	217	454	522	700	2492			14
15	Coddle, havre.....					901	1225	149	197	6	4	195	119	377	434	900	3214			15
16	New-Harbour.....	2	20			1685	2291	1472	1945	60	40	888	542	153	176	700	2492			16
17	Tor, baie.....					250	304	300	396	5	3	274	167	150	173	80	285			17
18	Larry, rivière.....					925	1258	675	891	45	30	396	242	820	943	150	534			18
19	Charlo, anse.....					1716	2333	825	1089	769	525	410	250	917	1055	127	452	7	5	19
20	Cole, havre.....	4	40			307	417	1050	1386	62	42	110	67	407	468	130	463	15	11	20
21	Port-Felix.....			96	599	1486	2029	572	755	102	68	190	116	1060	1219	470	1673	50	35	21
22	Whitehead.....	3	30	1215	7582	4430	6024	1300	1715	310	208	675	412	820	943	505	1798	70	49	22
23	Raspberry et Dover.....			534	3332	738	1003	3400	3509	72	48	98	60	98	113	100	356			23
24	Canso et Petit Canso.....	122	1220	2168	13550	27672	37634	70198	93363	3107	1264	1367	834	1497	1622	2172	7732	80	56	24
25	Fox-Island-Main.....	2	20			500	680	678	895	25	17	50	31	100	115	175	623			25
26	Half-Island, anse.....			485	3026	1017	1383	3268	4714	326	218	376	229	240	276	293	1043	15	11	26
27	Philip, havre.....					501	681	1272	1679	215	144	365	223	91	105	175	623			27
28	Queensport.....	25	250	1000	6250	3062	4161	3440	5545	597	401	679	414	760	874	337	1200			28
29	Peas-Brook.....					367	499	180	238	70	47	150	92	109	115	40	142			29
30	Half-Way, anse.....					391	531	370	488	100	67	102	62	765	880	175	623			30

31	Sandy-Cove et Cook, anse.....				86	116	180	238	45	30	190	116	279	321	100	356	31	
32	Guysboro et Manchester.....	60	600	85	115	50	66	6	4	130	79	56	64	75	267	32	
33	Port Shoreham.....	80	800	103	140	90	119	15	10	140	85	70	81	65	231	33	
34	St-François.....			225	309	280	370	8	5	50	31	200	230	40	142	10	7	34	
35	Huitrières.....			206	280	80	106	4	3	19	12	220	254	20	71	35	
36	Pointe-au-Sable.....			73	105	40	53	3	2	18	11	100	115	10	36	8	6	36	
37	Middle-Melford.....			32	52	60	79	22	15	91	56	270	311	110	392	37	
38	Mulgrave et Auld, anse.....	70	700	2078	12925	1000	1300	8978	12126	3	2	19	12	50	58	40	142	38
	Totaux.....	695	6950	14063	84221	58390	83976	99593	132921	6141	3341	7962	4986	20426	21973	13220	45606	276	201	

*Qté. = 100 livres.

PÊCHE.

TABLEAU donnant les quantités et la valeur de tout le poisson pris et débarqué à l'état frais dans le comté de Guysborough, province de la Nouvelle-Ecosse, au cours de l'année 1914-15.—Fin.

Numéros.	Divisions de pêche.	Sole, *qxt.		Flétan, qtx.	Flétan, valeur.	Carrelet, qtx.	Carrelet, valeur.	Eperlan, qtx.	Eperlan, valeur.	Truite, qtx.	Truite, valeur.	Anguille, qtx.	Anguille, valeur.	Espadon, qtx.	Espadon, valeur.	Encornet, brls.	Encornet, valeur.	Moules, brls.	Moules, valeur.	Phoques, nombre.	Phoques, valeur.	Numéros.
		qxt.	valeur.	qtx.	qxt.	qtx.	qxt.	qtx.	qxt.	qxt.	qxt.	qxt.	qxt.	qxt.	qxt.	qxt.	qxt.	qxt.	qxt.	qxt.	qxt.	qxt.
	<i>Comté de Guysborough.</i>		qxt.		qxt.		qxt.		qxt.		qxt.		qxt.		qxt.		qxt.		qxt.		qxt.	
1	Ecum-Secum.....			17	85					2	16							14	14	4	4	1
2	Marie-Joseph.....			73	365							30	150	7	14			9	9	2	2	2
3	Liscomb et Spanish-Ship-Bay.....			27	135			12	60	1	8							20	20	2	2	3
4	Gegoggin.....			2	10													12	12			4
5	Baie et rivière Ste-Marie.....			23	115			7	35	4	32	35	175					35	35	2	2	5
6	Havre-au-vin.....									1	8	8	40							1	1	6
7	Port-Hilford.....			7	35			15	75									5	5			7
8	Havre Holland et Riv.-aux-Indiens.....			2	10					2	16			6	12			10	10	1	1	8
9	Port-Beckerton.....			162	810									12	24							9
10	Havre-du-Pêcheur.....													40	80			6	6	2	2	10
11	Country-Harbour.....									2	16											11
12	Isaac, havre.....			4	24					1	8											12
13	Drum-Head.....			51	306									67	268							13
14	Havre-aux-Phoques.....			6	36									389	1556							14
15	Coddle, havre.....			8	48					1	8	20	40	78	312							15
16	New-Harbour.....			23	134			70	350					20	80							16
17	Tor, baie.....			10	60									188	752							17
18	Larry, rivière.....			20	120					3	24			190	760							18
19	Charlo, anse.....			50	300							5	10									19
20	Cole, havre.....			30	180					5	40	40	80	4	16							20
21	Port-Félix.....			64	344					7	56			270	1080							21
22	Whitehead.....			500	3000									250	1000							22
23	Raspberry et Dover.....			30	180									100	400							23
24	Canso et Petit Canso.....	342	274	2582	15492									793	3172	400	2000					24
25	Fox-Island-Main.....			2	12									10	40							25
26	Half-Island, anse.....			6	36																	26
27	Philip, havre.....			30	180																	27
28	Queensport.....			5	30					2	16	4	8			150	750					28
29	Peas-Brook.....																					29
30	Half-Way-Cove.....						40	80														30

TABLEAU donnant les quantités et la valeur de tout le poisson et de ses produits de Guysboro, province de la

Numéros.	Divisions de pêche.	Saumon frais et gelé, qtx.	Saumon en boîtes, caisses.	Saumon fumé, qtx.	Homard en boîtes, caisses.	Homard expédié dans le test, qtx.	Morue fraîche, qtx.	Morue expédiée verte-salée, qtx.	Morue séché, † qtls.	Eglefin frais, qtx.	Eglefin fumé, qtx.	Eglefin séché, qtls.	Merluche et lingue séchées, quintal.	Merlan séché, qtls.
<i>Comté de Guysboro.</i>														
1	Ecum-Secum.....	10				393			428			24	4	45
2	Marie-Joseph.....					631			376			7	16	7
3	Liscomb et Spanish Ship-Bay.....	8			362	66			524			30	2	32
4	Gegoggin.....	18				30			230			11		3
5	Baie et rivière Ste-Marie.....	111	24	10		58			97			7		1
6	Havre-au-Vin.....	39				137			66					
7	Port-Hilford.....	14				143			164			10	3	3
8	Hav. Holland et Riv.-aux-Indiens.....	8				69			35					
9	Port-Beckerton.....	6				398			339			14	7	11
10	Havre du Pêcheur.....	16				242			164			13	1	4
11	Country-Harbour.....	52							17					
12	Isaac, havre.....	8			488	497		243	92			20	6	19
13	Drum-Head.....				633	767		236	371			32	13	82
14	Havre-aux-Phoques.....							205	196			60	1	118
15	Coddle, havre.....							150	199			50	2	65
16	New-Harbour.....	4						421	271			490	20	296
17	Tor, baie.....							42	56			100	2	91
18	Larry, rivière.....							231	154			225	15	132
19	Charlo, anse.....							286	380			275	256	137
20	Cole, havre.....	4						76	49			350	21	37
21	Port-Félix.....				48		75	352	239			191	34	63
22	Whitehead.....	3			500	215	658	943	628	356		317	103	225
23	Raspberry et Dover.....				162	210		123	161	1,000		800	24	32
24	Canso et Petit-Canso.....	122			1,084		5,606	2,758	5,516	27,300	3,008	12,293	1036	455
25	Fox-Island-Main.....	2						125	83			226	8	17
26	Half-Island, anse.....				232	21	872	24	32	2,473		265	109	125
27	Philip, havre.....							50	133			424	72	122
28	Queensport.....	25			475	30	1,539	253	339	1,496		648	199	226
29	Peas-Brook.....							61	81			60	23	50
30	Halfway, anse.....							50	97			123	34	34
31	Sandy-Cove et Cook, anse.....							20	15			60	15	63
32	Guysboro et Manchester.....	60						15	18			17	2	44
33	Port-Shoreham.....	80						25	18			36	5	47
34	St-François.....							22	64			93	3	17
35	Huftrières.....							10	62			26	1	6
36	Pointe-au-Sable.....							9	18			13	1	6
37	Middle-Melford.....							8	5			21	7	30
38	Mulgrave et Auld, anse.....	70			1,031		989	2	2	8,405	276	7	1	6
	Totaux.....	658	24	10	5,015	3,907	9,739	6,830	11,722	41,030	3,284	17,332	2046	2,651
	Prix.....	15	8	20	18	10	2	3	6	2	6	4 50	4	4
	D'une valeur de ...	9870	192	200	90270	39070	19478	20490	70332	82060	19704	77994	8184	10,604

* Qtl = 100 livres. † Quintal = 112 livres

DOC. PARLEMENTAIRE No 39

VENDU.

vendu frais, séchés, marinés, en boîtes, etc., pour le comté
Nouvelle-Ecosse, au cours de l'année 1914-15.

Hareng mariné, brls.	Hareng pour boîtes, brls.	Maquereau frais, qtx.	Maquereau salé, brls.	Gaspareau salé, brls.	Fletan frais, qtx.	Eperlan frais, qtx.	Truite fraîche, qtx.	Anguille fraîche, qtx.	Espadon frais, qtx.	Moules et maîtres fraîches, brls.	Moules et maîtres en boîtes, caisses.	Sole fraîche, qtx.	Carrelet frais, qtx.	Encornet p. boîte, brls.	Peaux de phoques, communs, nomb.	Huile de poisson, galls.	Numéros.	
244	60		2		17		2			14						200	1	
288	60		2		73			30	7	9						230	2	
543	162			7	27	12	1			20						310	3	
181	24				2					12						110	4	
148	28				23	7	4	35			35					90	5	
105	22						1	8								40	6	
106	54		12		7	15				5						80	7	
92	38		20		2		2		6	10						30	8	
471	248		506		162				12							220	9	
272	344		328						40	6						160	10	
22			3				2										11	
73	109		170		4		1		67							175	12	
77	115	672	576		51				389							298	13	
76	113		233		6				78							100	14	
47	118		300		8		1	20	20							126	15	
25	38		233		23	70			18							500	16	
25	37		27		10				190							203	17	
137	205		50	2	20		3									300	18	
153	229		42	5	50			5								720	19	
68	102		43	5	30		5	40	4							59	20	
100	380		157	17	64				270							601	21	
137	205	505		23	500		7		250							502	22	
16	24		33		30				100							50	23	
441	87		27	2,582					793							1,572	24	
17	25	2,172	58		2							342		400		70	25	
40	60		98	5	6				10				40			350	26	
15	22		58		30											11	27	
	380				5		2	4						150		540	28	
17	25	337	13													150	29	
127	192		58													200	30	
46	69		33			20										150	31	
9	14		25			49	7	6								65	32	
12	17		21				1									42	33	
17	75		13	3			2	2								80	34	
36	55		7					3								56	35	
17	25		3	2												30	36	
41	69		37					1						200		5	37	
5	12		13				2	2									4	38
4,246	3,332	3,686	3,174	91	3,734	173	43	156	2,424	76	35	342	40	750	12	8,506		
4 50	1 75	7	13	4	10	7	10	5	4	2	4 50	5	5	5	1 25	40c.		
19,107	6,706	25,802	41,262	364	37,340	1211	430	780	9,698	152	157	1710	200	3750	15	3,402		

D'une valeur totale..... \$600,532.

PECHE.

TABLEAU donnant les quantités et la valeur de tout le poisson pris et débarqué à l'état frais, dans le comté d'Halifax, province de la Nouvelle-Ecosse, au cours de l'année 1914-15,

Numéros.	Divisions de pêche.	Saumon, qtx.*	Saumon, valeur.	Homard, qtx.	Homard, valeur.	Morue, qtx.	M. rue, valeur.	Eglefin, qtx.	Eglefin, valeur.	Merluche et lingue, qtx.	Merluche et lingue, valeur.	Merlan, qtx.	Merlan, valeur.	Hareng, qtx.	Hareng, valeur.	Maquereau, qtx.	Maquereau, valeur.	Alose, qtx.	Alose, valeur.	Numéros.
		¢	¢	¢	¢	¢	¢	¢	¢	¢	¢	¢	¢	¢	¢	¢	¢	¢		
<i>Comté de Halifax.</i>																				
1	Côte-nord....	12	120	100	1100	975	1950	500	1000	225	450	300	600	1500	9000	1
2	Ste-Marguerite-Est....	59	590	300	3300	3255	6510	3000	6000	350	525	425	850	600	1200	2000	12000	2
3	Havre-aux-Indiens....	48	480	350	3850	5400	10800	4500	9000	1500	2250	675	1350	900	1800	3500	21000	3
4	Peggy, Anse....	34	340	150	1650	1200	2400	700	1400	75	113	250	500	400	800	1000	6000	4
5	Dover....	100	1000	500	5500	5600	11200	4340	8680	1500	2250	615	1230	1500	3000	3040	18240	5
6	Prospect....	90	900	315	3465	3300	6600	2500	5000	200	300	675	1350	800	1600	1400	8400	6
7	Terrence, Baie....	9	90	400	4400	5000	10000	4000	8000	1600	2400	575	1150	1450	2950	1500	9000	7
8	Pennant....	30	300	175	1925	3300	6600	2900	5800	400	600	340	680	700	1400	200	1200	8
9	Sambro....	28	280	20	2200	3600	7200	2500	5000	350	525	440	880	700	1400	600	3600	9
10	Ketch, Havre....	15	150	150	1530	2625	5250	1300	2600	500	750	430	860	800	1600	1000	6000	10
11	Anse-aux-Portugais....	65	650	200	2200	500	1000	500	1000	50	75	295	590	1100	2200	1100	6600	11
12	Anse-aux-Harengs....	75	750	250	2750	4500	9000	3500	7000	1650	2475	580	1160	2000	4000	2500	15000	12
13	Ferguson, Anse....	2	20	10	110	200	400	100	200	10	20	105	210	10	60	13
14	Bedford et Lac Grand....	5	50	10	110	25	50	5	10	8	16	25	50	5	30	60	360	14
15	Halifax....	2	20	6	66	25	50	5	10	7	14	50	100	5	30	15
16	Dartmouth, Passage de l'Est et Ile Devil....	1236	8652	2743	4115	1400	2100	255	255	2507	2507	314	2198	16
17	Cow-Bay et Lawrencetown....	11	132	600	4200	140	210	18	27	18	18	700	700	4	28	17
18	Seaforth et Three-Fathom-Harb....	6	72	2815	4223	109	164	126	126	1830	1830	28	196	18
19	Chezzetcook-Ouest....	6828	10243	279	279	273	273	5075	5075	60	420	19
20	Chezzetcook-Est....	267	401	53	80	72	72	1106	1106	20
21	Petpawick, havre....	1979	2969	234	400	310	310	1430	1430	16	112	21
22	Musquodoboit, havre....	74	888	3040	4560	538	807	909	909	2911	2911	20	140	22
23	Jeddore....	2	24	1678	8390	5690	8535	448	672	156	156	1263	1263	8145	8145	56	392	23
24	Clam-Harbour et Owls-Head....	7	84	1133	5675	1745	2518	96	144	126	126	91	91	6000	6000	38	266	24
25	Havre du Navire-Ouest....	2	26	604	906	40	60	36	36	1400	1400	10	70	25
26	Havre du Navire-Est....	52	364	1010	1515	52	52	96	96	2401	2401	56	280	26
27	Havre Plaisance et Tangier....	15	150	100	700	1472	2298	373	373	756	756	3155	3155	65	325	27
28	Havre Pope et Ile Terrard....	310	2170	2206	3307	134	134	93	93	4554	1554	103	515	28
29	Spry-Baie, Taylor-Head et Mus-haboom....	20	200	150	1050	2903	4354	390	390	30	30	453	453	11501	11501	200	1000	29

0 Sheet Harbour et Ile Sober.....	110	1100	100	700	1930	2895	71	71	117	117	120	120	5000	5000	80	400	30
31 Beaver Harbr. et Port-Dufferin...	15	150	1266	8862	452	678	61	61	84	84	420	420	31
32 Quoddy et anse Harrigan.....	20	200	818	5726	1127	1690	25	25	9	9	30	30	620	620	10	50	32
33 Riviere-Moser et anse Smith.....	20	200	50	350	239	358	12	12	450	450	33
34 Baie Mitchell et Ecum-Secum.....	1512	10584	760	1140	75	75	102	102	1627	1627	34
Totaux.....	876	8964	12123	91699	77454	135834	31745	66614	8613	12701	10643	16193	72262	83742	20420	122552	60	360	

*Qtl. = 100 livres.

30	Sheet-Harbour et Sober, île	105	525	17	102	15	90	10	30												5	1530			
31	Beaver-Harbr. et Port-Dufferin...	10	50			7	42	15	45												3	931			
32	Quoddy et Harrigan, anse	10	50	19	114	12	72														2	632			
33	Moser, rivière et Smith, anse	5	25			8	48														2	633			
34	Mitchell, baie et Ecum-Secum	22	110			12	72														3	934			
Totaux		423	798	9403	64323	1953	1075	320	1451	289	2226	983	1999	624	1814	246	984	348	174	385	770	8	24	8439	9992

Qtl.=100 livres.

POISSON VENDU.

TABLEAU donnant les quantités et la valeur de tout le poisson et de ses produits vendus, frais, séchés, marinés, en boîtes, pour le comté de Halifax, province de la Nouvelle-Ecosse, au cours de l'année 1914-15.

Numéros.	Divisions de pêche.	Saumon frais et gelé,	Saumon fumé, qtx.	Houard en boîtes,	Houard expédié dans	Morne fraîche, qtx.	Morne séchée, t quin-	Eglefin frais, qtx.	Eglefin fumé, qtx.	Eglefin séché, quintals.	Merluche et lingue	Merluche et lingue	Merlan frais, qtx.	Merlan séché, quintals.	Hareng frais, qtx.	Hareng fumé, qtx.	Hareng mariné, brls.	Hareng pour boîte,	Numéros.
		* qtx.		caisses.	le test, qtx.		tals.				fraîches, qtx.	sechées, quintals.					brls.		
<i>Comté de Halifax.</i>																			
1	Côte-nord.....	12			80	230	248	500						75	50		67	25	1
2	Ste-Marguerite-Est.....	59			225	500	918	800	25	117		117		142	100		100	100	2
3	Havre-aux-Indiens.....	48			260	500	1634	1200	25	1083		500		225	50		150	200	3
4	Peggy, anse.....	34			135	100	367	600		34		25		83	20		110	23	4
5	Dover.....	100			400	400	1733	900	10	1140		500		205	15		378	175	5
6	Prospect.....	90			215	400	967	693	10	596		67		225	40		187	100	6
7	Terrence, baie.....	9		50	300	200	1600	600	8	1128		533		192	50		333	200	7
8	Pennant.....	30			135	400	967	500	5	797		134		113	20		127	150	8
9	Sambro.....	23		294	152	800	933	500	3	665		117		146	25		125	150	9
10	Ketch, havre.....	15			115	300	775	300	293	138		167		144	25		152	160	10
11	Anse-aux-Portugais.....	65			165	300	67	300	6	63		17		99	25		258	150	11
12	Anse-aux-Harengs.....	75			220	500	1333	1000	10	423		550		193	25		525	200	12
13	Ferguson, anse.....	2			10	20	60			30				3	15		30		13
14	Bedford et Lac-Grand.....	5			10	25		5						3	25				14
15	Halifax.....	2			6	25		2	605					2	25		8		15
16	Dartmouth, Passage de l'Est et île Devil.....				1235	700	681	800		200			20	77	40		389	650	16
17	Cow-Bay et Lawrencetown.....	11			600	8	44	6		4				6	3		225	10	17
18	Seaforth et Three-Fathou-Harbour.....	6				10	935	7		34				42	10		566	60	18
19	Chezsetcook-Ouest.....					12	2272	12		89				91	10		1555	200	19
20	Chezsetcook-Est.....					3	88	2		17				24	4		354	22	20
21	Petpeswick, havre.....				50	643		35		66				103	8		425	72	21
22	Musquodoboit, havre.....	74			15	1069		13		175				303	5		927	65	22
23	Jeddore.....	7			470	738		16		144		52		421	7		2620	137	23
24	Clam-Harbour et Owl's-Head.....	2			346	443		6		30		42	1	80	7		1800	300	24
25	Havre du Navire, ouest.....	5				4	200	4		12				12	4		450	22	25
26	Havre du Navire, est.....				52	5	335	1		17				32	3		786	20	26
27	Havre Plaisance et Tangier.....	15			100	8	488	4		123				259	5		1035	25	27
28	Havre Pope et île Gerrard.....			95	120	9	732	2		44				31	4		1500	25	28

29	Spry-Baie, Taylor's-Head et Mushaboom..	20	150	20	961	6	128	10	151	5	3822	15 29				
30	Sheet-Harbour et ile Sober	55	32	100	7	641	2	23	40	5	1649	20 30				
31	Beaver-Harbour et Port-Dufferin.....	15	519	228	2	150	1	20	28	2	136	5 31				
32	Quoddy et anse Harrigan.....	20	209	400	2	375	1	8	3	10	203	5 32				
33	Riviere Moser et anse Smith	10	6	50	2	79				4	147	4 33				
34	Mitchell, Baie et Ecum-Secum.		556	400	3	251	2	24		34	536	8 34				
	Totaux	814	38	2539	7045	5583	23956	8830	1000	7972	2873	21	3539	637	21675	3300
	Prix... .. \$	15	20	18	10	2	6	2	6	4.50	4	1.50	4	2	4 50	1.75
	D'une valeur de..... \$	12210	760	45702	70450	11166	143736	17660	6000	35874	11492	32	14156	1274	97537	5775

* Qtl. = 100 livres. † Quintal = 112 livres.

POISSON VENDU.

TABLEAU donnant les quantités et la valeur de tout le poisson et de ses produits vendus frais, séchés, marinés, en boîtes, pour le comté d'Halifax, province de la Nouvelle-Ecosse, au cours de l'année 1914-15.

Numéros.	Divisions de pêche.													Huile de poisson, galls.	Numéros.				
	Maquereau frais, qtx.	Maquereau salé, qtx.	Aloué fraîche, qtx.	Gaspereau frais, qtx.	Flétan frais, qtx.	Carrellet frais, qtx.	Eperlan frais, qtx.	Truite fraîche, qtx.	Bonite fraîche, qtx.	Anguille fraîche, qtx.	Espadon frais, qtx.	Poissons divers, frais, qtx.	Encornet pour botte, br s.			Huitres fraîches, brls.	Moules et naclres fraîches, brls.	Moules et naclres en boîtes, caisses.	Langues et noues marines ou séchées, qtx.
<i>Comté de Halifax.</i>																			
1 Côte-nord.....	1410	30		12		325		30	80	120	10	40	40		60		7	540	1
2 Ste-Marguerite-Est.....	1865	45		18	834	300	25	25	170	90	12	60	50		75		20	2200	2
3 Havre-aux-Indiens.....	3350	50		15	1200	100		5	120	20	25	20	30		45		20	4025	3
4 Peggy, anse.....	955	15		6	50	75		1	40	9	16	12	50		15		5	775	4
5 Dover.....	2815	75		40	1500	400		22	60	90	10	60	50		80		30	4018	5
6 Prospect.....	1250	50		6	700	200		18	110	30	45	40	25		60		15	2225	6
7 Terrence, baie.....	1320	60		21	1000	160		21	90	60	7	20	57		60		30	3725	7
8 Pennant.....	170	10		60	1300	40		8	20	9	3	30	20		30		5	2313	8
9 Sambro.....	555	15		6	650	30		7	75	6	15	10	12		30		4	2296	9
10 Ketch, havre.....	925	25		60	400	20		3	20	6	9	20	10		15		3	1618	10
11 Anse-aux-Portugais.....	1085	5		21	20	35		4	30	9	10	16	12		27		5	448	11
12 Anse-aux-Harengs.....	2440	20		18	1000	40		8	120	6	40	20	25		22		16	3410	12
13 Anse Ferguson.....	10			6		15		2	15	6			1		8				13
14 Bedford et Lac-Grand.....	5		60	86		10		31					1		35				14
15 Halifax.....	5					10		1		5			2						15
16 Dartmouth, Passage de l'Est et Ile Devil.....	14	100		8	293	20				4	32				70			1066	16
17 Cow-Bay et Lawrencetown.....	1	1		4	1	18	6	2		2					40			55	17
18 Seaforth et Three-Fathom-Harbour.....	4	8		8	10	22	45	3		4					200			705	18
19 Chezzetcook-ouest.....	6	18			24	21	34	2		4					1900			2000	19
20 Chezzetcook-est.....					3	17	14	5		8					1500			60	20
21 Petpeswick, anse.....	7	3		10	27	22	2	4		9	7				1000			770	21
22 Musquodoboit, anse.....	2	6			31	20	135	11	1	10					1200			1220	22
23 Jeddore.....	6	16		2	75	20	3	3	10	7					50			1900	23
24 Clam-Harbour et Owl's-Head.....	2	12		6	24	20	5	4	18	5	5				1790	60		508	24
25 Havre du Navire, ouest.....	4	2		10	15	13	4	6	4	6					25			116	25
26 Havre du Navire, est.....	2	18			19			3							9			250	26
27 Havre Plaisance et Tangier.....	2	21			35			6		8					10			682	27
28 Havre Pope et Ile Gerrard.....	1	14			11			2							5			700	28

29 Baie Spry, Taylor's-Head et Musha-boom.....	2	66			29			10		7					5		10	840	29
30 Sheet-Harbour et Ile Sober.....	2	26			105		17	15		10					10		6	318	30
31 Beaver-Harbour et Port-Dufferin.....					10			7							3			123	31
32 Quoddy et Anse Harrigan.....	1	3			10		19	12		15					2			200	32
33 Riviere Moser et Anse Smith.....					5			8							2			25	33
34 Baie Mitchell et Ecum-Secunn.....					23		13								3			125	34
Totaux.....	18216	714	60	423	9403	1953	320	289	983	624	246	348	385	8	8379	60	195	39256	
Prix.....	\$ 7	13	10	2	10	5	7	10	2.50	5	4	1.50	5	6	2	4.50	5	46c	
D'une valeur de....	\$ 127512	9282	600	846	94030	9765	2240	2890	2457	3120	984	522	1925	48	16758	270	975	15702	

D'une valeur totale de \$763,750

PÊCHE.

TABLEAU donnant les quantités et la valeur de tout le pois-on pris et débarqué à l'état frais dans le comté de **Hants**, province de la **Nouvelle-Ecosse**, au cours de l'année 1914-15.

Numéros.	Divisions de pêche.	Saumon, *qtz.		Morue, qtz.		Hareng, qtz.		Alose, qtz.		Gaspereau, qtz.		Truite, qtz.		Bar, qtz.		Moules, brls.		Numéros.	
		qtz.	valeur.	qtz.	valeur.	qtz.	valeur.	qtz.	valeur.	qtz.	valeur.	qtz.	valeur.	brls.	valeur.				
<i>Comté de Hants.</i>																			
1	Hant-port à Tennycapc.	10	120	42	84	10	15	14	112	455	569	20	160	24	36	1
2	Tennycapc à Maitland.	8	96	5	10	4	6	5	40	4	32	6	10	2
3	Maitland à Shubénacadie.	10	120	6	48	285	427	3	24	3	15	3	
4	Shubénacadie au Lac Grand.	5	60	9	72	225	337	4	32	6	30	4	
	Totaux.	33	396	47	94	14	21	34	272	905	1333	31	248	8	45	30	46		

Qtl. = 100 livres.

DOC. PARLEMENTAIRE No 39

POISSON VENDU.

TABLEAU indiquant les quantités et la valeur de tout le poisson et de ses produits vendus frais, séchés, marinés, en boîtes, dans le comté de **Hants**, province de la **Nouvelle-Ecosse**, au cours de l'année 1914-15.

Numéros.	Divisions de pêche.	Saumon frais et gelé, *qtz.	Morue fraîche, qtx.	Hareng frais, qtx.	Alose fraîche, qtx.	Gaspareau frais, qtx.	Truite fraîche, qtx.	Bar frais, qtx.	Moules et nautes franches, brls.	Numéros.
<i>Comté de Hants.</i>										
1	Hantsport à Tennycapc.....	10	42	10	11	455	20	24	1
2	Tennycapc à Maitland.....	8	5	4	5	4	6	2
3	Maitland à Shubenacadie.....	10	6	285	3	3	3
4	Shubenacadie au Grand Lac.....	5	9	225	4	6	4
	Totaux.....	33	47	14	34	965	31	9	30	
	Prix.....	\$ 15	2	2	10	2	10	10	2	
	D'une valeur de.....	\$ 495	91	28	340	1930	310	90	60	
	D'une valeur totale.....									\$3,347

*Qtl. = 100 livres.

†Quintal = 112 livres.

RÉCAPITULATION.

DONNANT les quantités et la valeur de tout le poisson pris et débarqué à l'état frais et la quantité et la valeur de tout le poisson et de ses produits vendus frais, séchés, marinés, en boîtes, pour le District n° 2, province de la Nouvelle-Ecosse, au cours de l'année 1914-15.

Poissons.	Poisson pris et débarqué à l'état frais.		Poisson Vendu.		Valeur totale du poisson vendu.
	Quantités.	Valeur.	Quantités.	Valeur.	
		\$		\$	\$
Saumon..... qtx.	3,053	30,942			
" frais..... caisses			2,954	44,310	
" en boîtes..... caisses			24	192	
" fumé..... qtx.			48	960	
					45,462
Homard..... "	75,073	429,915			
" en boîtes..... caisses			31,723	571,014	
" expédié dans le test..... qtx.			11,492	114,920	
					685,934
Morue..... "	139,208	225,572			
" fraîche..... "			16,650	33,300	
" verte-salée..... "			7,253	21,759	
" séchée..... "			36,058	216,348	
					271,407
Eglefin..... "	135,368	200,775			
" frais..... "			50,117	100,234	
" fumé (finnans)..... "			4,294	25,764	
" séché..... "			25,550	114,976	
					240,974
Merluche..... "	18,303	18,210			
" fraîche..... "			5	7	
" séchée..... "			6,072	24,298	
					24,295
Merlan..... "	22,157	24,719			
" frais..... "			404	606	
" séché..... "			7,243	28,972	
					29,578
Hareng..... "	136,659	130,432			
" frais..... "			4,964	9,928	
" fumé..... brls.			10,251	30,753	
" mariné..... brls.			27,349	122,070	
" pour boîte..... "			13,332	24,206	
" " engrais..... "			700	350	
					188,307
Maquereau..... qtx.	34,557	172,147			
" frais..... brls.			22,214	155,498	
" salé..... brls.			4,088	53,144	
					208,642
Alose..... qtx.	306	2,229			
" fresh..... brls.			291	2,910	
" salé..... brls.			5	75	
					2,985
Gasperot..... qtx.	3,571	5,050			
" frais..... brls.			2,103	4,206	
" salé..... brls.			491	1,964	
					6,170
Flétan frais..... qtx.	13,199	86,310	13,199		131,990
Carrelet..... "	2,013	1,231	2,013		10,065
Eperlan..... "	3,385	16,856	3,385		23,695
Truite..... "	400	3,126	400		4,000
Bonile..... "	983	1,999	983		2,457
Sole..... "	342	274	342		1,710
Bar..... "	99	496	99		990
Anguille..... "	935	3,120	935		4,675
Petite-morue..... "	16	16	16		80
Espadon..... "	2,670	10,550	2,670		10,680
Poissons divers..... "	528	264	528		792

RÉCAPITULATION.

DONNANT les quantités et la valeur de tout le poisson pêché et débarqué à l'état frais ; et les quantités et la valeur des divers poissons et de leurs produits vendus ; frais, séchés, dans la saumure, en boîtes, etc., dans le District n° 2, province de la Nouvelle-Ecosse durant l'année de 1914-15.

Poissons.	Quantités totales du poisson pêché, débarqué à l'état frais.		Quantités totales du poisson vendu.		Valeur totale du poisson vendu.
	Quantités.	Valeur.	Quantités.	Valeur.	
		\$		\$	\$
Encornet..... brls.	1,185	4,620	1,185		5,925
Huitres..... "	1,113	5,009	1,113		6,678
Moules et mactres..... "	8,582	9,233			
" " en boîtes..... caisses			8,487	16,974	
" " fraîches..... "			95	427	
					17,401
Langues et noues..... qtx.			210		1,050
Peaux de phoques commun..... nomb.			12		15
Huile de poisson..... galls.			48,588		19,434
Totaux		1,383,715			1,945,391

RÉCAPITULATION.

DONNANT le nombre des pêcheurs, etc., et le nombre et la valeur des navires, des barques et des filets de pêche, etc., en usage dans l'industrie de la pêche pour le District n° 2, province de la Nouvelle-Ecosse, au cours de l'année 1914-15

	Nombre.	Valeur.
		\$
Voiliers et navires à gazoline.....	138	111,500
Barques (à voiles).....	3,866	149,750
" (à gazoline).....	1,192	234,725
Semaques.....	81	45,630
Filets à maille, seines, filets à éperlan, etc.....	34,416	317,338
Nasses.....	21	1,410
Traineaux.....	4,300	53,749
Lignes à main.....	9,045	6,582
Casiers à homard.....	309,622	254,474
Homarderies.....	91	137,175
Saumonneries.....	1	100
Congélateurs et glacières.....	122	197,080
Fumoirs et poissonneries.....	1,793	234,976
Jetées et quais.....	829	250,140
D'une valeur totale de.....		1,964,629

Nombre d'hommes employés à bord des navires.....	654
" " " barques.....	4,785
" " " Semaques.....	133
Nombre de personnes employées dans les poissonneries, les congélateurs, les fabriques, etc.....	2,128
Total de personnes employées.....	7,700

DISTRICT N° 3.

TABLEAU donnant le nombre de pêcheurs, etc., le nombre et la valeur des navires et des barques de pêche, et la quantité et la valeur de tout le matériel de pêche en usage dans l'industrie de la pêche, pour le comté de Lunenburg, province de la Nouvelle-Ecosse, au cours de l'année 1914-15

Numéros.	Divisions de pêche.	Navires, barques et semailles.											Engins de pêche.		Numéros.		
		Voiliers et navires à gazoline.					Barques.			Semailles.			Filets à mailler, seines, filets à piège et à éperlan				
		(40 tonnes et plus.) Nombre.	(20 à 40 tonnes). Nombre.	(10 à 20 tonnes). Nombre.	Valeur.	Pêcheurs.	A voiles.	Valeur.	Gazoline.	Valeur.	Pêcheurs.	Nombre.	Valeur.	Pêcheurs.		Nombre.	Valeur.
<i>Comté de Lunenburg.</i>																	
1	Pointe-aux-Renards					100	2200	5	1200	54				157	5000	1	
2	Anse du Moulin			1	600	4	120	3000	4	800	55			175	3800	2	
3	Anse N. G. et Lodge			1	600	2	60	1500	5	1000	35			130	3900	3	
4	Aspotogan						30	1000	5	1500	14			95	3700	4	
5	Bayswater, Blandford et Deep-Cove		2	15	11500	49	165	4500	15	4000	66			360	7500	5	
6	Chester, Baie			3	1500	6	75	2000	8	2000	32			150	5000	6	
7	Baie Mahone et rivière Martin	10		12	50000	171	120	3000	10	3000	32			160	2300	7	
8	Tancooks		1	17	1000	59	250	18000	50	15000	110			800	14000	8	
9	Havre Lunenburg à Kingsbury	77		26	896280	1685	115	4370	27	13500	193	1	230	2	828	18880	9
10	LaHavre, rivière et fles	34	2	8	390840	709	136	5168	9	4500	175	1	230	2	1156	11000	10
11	Petite Rivière à Vogler, anse						78	2964			109	1	230	1	680	6440	11
	Totaux	121	5	83	1361320	2685	1249	47702	138	46500	875	3	690	5	4691	81520	

TABLEAU donnant le nombre des pêcheurs, etc., le nombre et la valeur des navires et barques de pêche, et la quantité et la valeur de tout le matériel de pêche en usage dans l'industrie de la pêche, dans le comté de Lunenburg, province de la Nouvelle-Ecosse, au cours de l'année 1914-15.

39—10

Divisions de pêche.	Engins de pêche.						Fabriques.		Autres accessoires.						Nombre de personnes employées dans les fabriques, les congélateurs et les poissonneries.
	Trailles.		Lig. à main.		Casiers à homards.		Homarderies.		Congélateurs et glaciers.		Fumoirs et poissonneries.		Jetées et quais.		
	Nombre.	Valeur.	Nombre.	Valeur.	Nombre.	Valeur.	Nombre.	Valeur.	Nombre.	Valeur.	Nombre.	Valeur.	Nombre.	Valeur.	
<i>Comté de Lunenburg.</i>															
1 Pointe-aux-Renards.....	50	750	100	50	1000	1000			1	200	15	1000	5	500	1
2 Anse du Moulin.....	60	1000	100	50	1000	1000					18	720	5	500	2
3 Anse N.-O. et Lodge.....	35	500	75	35	1500	1500					20	800	15	600	3
4 Aspotogan.....	5	75	40	20	2000	2000	1	600			8	400	7	350	20
5 Bayswater, Blandford et Deep-Cove.....	50	1200	300	150	3500	3500	1	1000	1	100	65	2150	25	1200	5
6 Chester.....	3	90	25	12	1500	1500	1	600	1	200	10	400	8	800	20
7 Baie Mahone et Riv. Martin.....	70	2000	30	15	1000	1000			1	100	35	6500	25	6000	75
8 Tancocks.....	185	3200	600	300	4000	4000	1	600	1	100	60	2500	40	1000	20
9 Havre Lunenburg à Kingsbury.....	474	11850	640	320	12500	12500	1	600	1	2500	199	29850	12	175000	14
10 LaHave, rivière.....	228	5700	296	148	14200	14200	1	600			190	28500	6	52000	10
11 Petite Rivière à Vogler, anse.....	18	450	218	109	9050	9050	1	600			42	6300			10
Totaux.....	1178	27415	2424	1209	51250	51250	6	3600	6	3200	662	79120	148	237950	169

Numeros.

6 GEORGE V, A. 1916

TABLEAU donnant le nombre de pêcheurs, etc., le nombre et la valeur des navires et de la pêche, pour le comté de Queens, province de

Numéros.	Divisions de pêche.	Navires, barques et semailles.															
		Navires à vapeur.			Voiliers et navires à gazoline.			Barques.			Semailles.						
		Nombre.	Tonnage.	Valeur.	Pêcheurs.	(20 à 40 tons.) Nombre.	(10 à 20 tons.) Nombre.	Valeur.	Pêcheurs.	A voiles.	Valeur.	Gazoline.	Valeur.	Pêcheurs.	Nombre.	Valeur.	Pêcheurs.
<i>Comté de Queens.</i>																	
1	Port-Medway.....					5	2350	18	26	2050	15	2750	90				
2	Mill-Village.....								16	240			32				
3	Greenfield.....								13	260			13				
4	Liverpool, West-Head et Brooklyn.....	176	7000	25	1	2	4600	18	10	500	55	8250	87	1	1500	2	
5	Iles-aux-Goélands White et Pointe Hunt, Summerville.....								11	500	27	4000	45				
6	Port-Mouton et Pt. Mouton S.O.....					3	1200	9	10	500	25	3500	75	6	15000	18	
7	Port-Joli, Port-L'Hebert, Sandy Bay.....										30	4500	40				
8	Berlin et Beach-Meadows-est et ouest et Eastern-Head.....					1	500	2	20	1000	15	2250	65	1	500	2	
	Totaux.....	176	7000	25	1	11	8650	47	106	5050	167	25250	447	8	17000	22	

DOC. PARLEMENTAIRE No 39

barques, et la quantité et la valeur de tout le matériel de pêche en usage dans l'industrie Nouvelle-Ecosse, au cours de l'année 1914-15.

Engins de pêche.								Fabriques.				Autres accessoires.				Nomb. de pers. empl. dans les fabriques, les congél. et les poissonn.	Numeros.		
Filets à mailles, seines et filets à pièg. et à éperl.		Trailles.		Lignes à main.		Casiers à homards.		Homarderies.		Fabriques à moules.		Congélateurs et glacières.		Fumoirs et poissonneries.				Jetée et quais.	
Nombre.	Valeur.	Nombre.	Valeur.	Nombre.	Valeur.	Nombre.	Valeur.	Nombre.	Valeur.	Nombre.	Valeur.	Nombre.	Valeur.	Nombre.	Valeur.			Nombre.	Valeur.
350	2950	20	100	240	144	3200	320	1	1800	3	250	69	1780	20	720	12	1		
60	360									4	160	18	180	12	120		2		
										5	250	14	200				3		
30	15000	500	2000	300	225	8000	8000	1	2000		2,6000	60	3000	8	400	4	4		
		150	600	300	225	8000	8000					50	2500	4	200		5		
6	3000	300	1200	400	300	10000	10000	4	8000		2,1000	25	1250	10	500	55	6		
1	500	100	400	200	150	5000	5000	1	500			10	500	4	200		7		
2	1000	200	800	300	225	8000	8000	1	500	1	250	1	500	25	1250	8	400		
449	22310	1270	5100	1740	1269	42200	42200	8	12800	1	250	17	8100	271	10600	66	2540	71	

TABLEAU donnant le nombre des pêcheurs, etc., le nombre et la valeur des navires et barques, et la quantité et la valeur de tout le matériel de pêche en usage dans l'industrie de la pêche, pour le comté de Shelburne, province de la Nouvelle-Ecosse, au cours de l'année 1914-15.

Numéros.	Divisions de pêche.	Navires, barques et semaqués.													Numéros.			
		Navires à vapeur.				Voiliers et navires à gazoline.				Barques.			Semaqués.					
		Nombre.	Tonnage.	Valeur.	Pêcheurs.	40 tonnes et plus) Nomb.	(20 à 40 ton.) Nomb.	(10 à 20 ton.) Nomb.	Valeur.	Pêcheurs.	A voiles.	Valeur.	Gazoline.	Valeur.		Pêcheurs.	Nombre.	Valeur.
	<i>Comté de Shelburne.</i>			§				§				§				§		
1	Woods, havre.....					1	2	2150	32	13	350	98	19600	214				1
2	Shag-Harbour et Bear, Pointe.....						2	500	6	30	350	43	11580	110				2
3	Cape-Island.....						19	2900	59	10	1200	256	65000	546		4	975	5
4	Barrington.....							350	7	2	75	14	2800	28		2	800	8
5	Port La Tour et Baccaro.....							1750	33	25	375	53	10600	131				4
6	Cape-Negro et Blanche.....									13	400	38	7600	85				6
7	Port-Saxon, Clyde Riv., havre N.-E. et N.-O.....									42	650	10	2025	90				7
8	Pointe-Noire, Cap-Rouge, et Baie Ronde.....									69	950	15	1875	140				8
9	Roseway, Carleton-Village et McNutt, île.....									90	1500	35	5100	200		1	200	9
10	Gunning, anse, Churchover et Birchtown.....					1	1000		3	40	500	12	1800	90				10
11	Shelburne et Sandy-Point.....					4	2	17525	81	87	3600	39	8000	225				11
12	Jordan, est et ouest.....					2	1	3400	14	46	420	34	6100	124				12
13	Lockeport.....					5	1	50000	179	210	4150	96	14420	512		3	11300	13
	Totaux					9	11	57	79375	414	677	14520	743	156500	2495	10	13275	25

TABLEAU donnant le nombre des pêcheurs, etc., le nombre et la valeur des navires et barques de pêche et la quantité et la valeur de tout le matériel de pêche en usage dans l'industrie de la pêche, pour le comté de Shelburne, province de la Nouvelle-Ecosse, au cours de l'année 1914-15. — *Suite.*

Numéros.	Divisions de pêche.	Engins de pêche.								Autres accessoires.						Nombre de personnes employées dans les fabriques, les congela-teurs et les poissonnières.	Numéros.		
		Filets à m., seines, fil. à piège et à éperlan.		Trailles.		Lignes à main.		Casiers à homard.		Homarderies		Congela-teurs et gla-cières.		Fumoirs et poisson-neries.				Jetées et quais.	
		Nombre.	Valeur.	Nombre.	Valeur.	Nombre.	Valeur.	Nombre.	Valeur.	Nombre.	Valeur.	Nombre.	Valeur.	Nombre.	Valeur.			Nombre.	Valeur.
	<i>Comté de Shelburne.</i>		\$		\$		\$		\$		\$		\$		\$		\$		
1	Woods, havre.....	376	4700	21	105	64	64	12655	12655	7	4000	1	100	9	1350	12	7700	122	1
2	Shag-Harbour et Bear, Pointe.....	290	2320	22	110	55	55	10700	10700	2	750			44	2215	18	4200	20	2
3	Cape-Island.....	1548	13940	750	3750	755	755	49380	49380	4	3500	6	1250	42	9500	51	32100	167	3
4	Barrington.....	30	180			60	60	2000	2000			3	300						4
5	Port La Tour et Baccaro.....	883	5425	35	175	522	522	6225	6225			3	275	81	5000	7	1400	26	5
6	Cape-Negro et Blanche.....	284	2000	63	320	75	75	4265	4265	1	200	1	20	6	1500	6	1700	30	6
7	Port-Saxon, Clyde Riv. havre N.-E. et N.-O.....	190	1600	50	350	65	65	690	690					24	240	11	285		7
8	Pointe-Noire, Cap-Rouge et baie Ronde.....	391	3560	45	315	90	90	4060	4060					55	1550	11	500		8
9	Roseway, Carleton-Village et McNutt, île.....	450	2700	95	665	220	220	4500	4500	1	200			90	2000	34	2600		9
10	Gunning, anse, Churchover et Birchtown.....	300	1200	25	125	82	82	1200	1200					25	2050	15	1500		10
11	Shelburne et Sandy-Point.....	726	6800	720	3600	320	320	3800	3800					70	7800	45	5000		11
12	Jordan, est et ouest.....	375	2150	64	320	155	155	3100	3100	2	300			67	2600	41	980		12
13	Lockeport.....	412	4633	810	5670	420	420	8540	8540	2	6500	5	146500	44	5650	70	65900		13
	Totaux.....	6165	51298	2790	15505	2889	2889	111115	111115	19	15450	19	148625	557	42375	321	128165		578

TABLEAU donnant le nombre des pêcheurs, etc., le nombre et la valeur des navires et de la pêche, pour le comté de Yarmouth, province de la

Numéros.	Divisions de pêche.	Navires, barques et semailles.																
		Navires à vapeur.				Voiliers et navires à gazoline.				Barques.				Semailles.				
		Nombre.	Tonnage.	Valeur.	Pêcheurs.	(40 tonnes et plus) No.	(20 à 40 ton.) Nombre.	(10 à 20 ton.) Nombre.	Valeur.	Pêcheurs.	A voiles.	Valeur.	Gazoline.	Valeur.	Pêcheurs.	Nombre.	Valeur.	Pêcheurs.
	\$						\$				\$	\$			\$			
<i>Comté de Yarmouth.</i>																		
1	Port Maitland...						1	500	5	2	700	51	15300	110				
2	Sandford...						1	300	4	12	190	36	10800	94				
3	Yarmouth.....	6	180	21000	26	6	3	33600	185	10	800	82	24600	174	1	350	3	
4	Arcadia.....						1	100	5	5	20	32	9600	74	1	250	2	
5	Pinkney-Pointe.....									6	320	33	9900	76				
6	Comeau, côte.....									12	500	62	18600	140	2	600	4	
7	Wedgeport.....	3	70	11000	18	1	1	5500	35	16	320	117	34100	264	2	600	5	
8	Rivière-aux-Saumons.....									20	100			24				
9	Tusket.....						1	300	3	85	540			90				
10	Eel-Brook.....						2	900	15	11	120	2	600	12				
11	Argyle.....						1	2500	33	9	150	34	10200	77				
12	Pubnico.....				5	3	9	23800	161	19	280	66	19800	170	2	600	4	
	Totaux.....	9	250	32000	44	12	8	33	67900	446	207	4300	515	153500	1305	8	2400	18

DOC. PARLEMENTAIRE No 39

barques et la quantité et la valeur de tout le matériel de pêche en usage dans l'industrie Nouvelle-Ecosse, au cours de l'année 1914-15.

Engins de pêche.										Fabriques		Autres accessoires.			Nombre de personnes empl. dans les fabr., les congél. et les poissonn.	Numéros.			
Filets à mail., seines, filets à piège et à éperlan.		Nasses		Trailles.		Lignes à main.		Casiers à homards.		Honnarderies.		Congélateurs et glacières.		Fumoirs et poissonneries.			Jetées et quais.		
Nombre.	Valeur.	Nombre.	Valeur.	Nombre.	Valeur.	Nombre.	Valeur.	Nombre.	Valeur.	Nombre.	Valeur.	Nombre.	Valeur.	Nombre.	Valeur.	Nombre.	Valeur.		
	\$		\$		\$		\$		\$		\$		\$		\$		\$		
190	3400			100	500	300	300	8100	8100	3	1800	3	200	15	1500	1	1200	75	1
185	7905			60	300	200	200	6150	6150	1	900	1	150	4	1000	1	100	55	2
420	4275			160	800	940	940	14004	14004	3	3200	4	5000	22	20800	15	220500	400	3
130	650	1	200	12	60	70	70	6440	6440	2	1200			3	150	2	1200	36	4
160	810			15	75	90	80	4008	4008					3	150	2	400	7	5
260	1300	3	900	42	210	290	290	12600	12600	3	3000			5	3000	3	2400	80	6
425	4160	13	2600	64	320	550	550	19150	19150	3	3600	1	400	25	2000	7	7700	125	7
45	250													2	60			4	8
359	1620	5	1500											22	1950	2	1000	30	9
92	445							200	200								600		10
210	1260			32	160	70	70	5080	5080					8	1000	2	1200	20	11
410	3280	3	700	20	100	420	420	12950	12950	4	4400	3	1400	33	4300	6	6200	13	12
2877	29355	25	5900	505	2525	2930	2930	88682	88682	19	18100	12	7150	142	35910	43	212500	974	

TABLEAU donnant le nombre de pêcheurs, etc., le nombre et la valeur des navires et l'industrie de la pêche, pour le comté de Digby, province

Numéros.	Divisions de pêche.	Navires, barques et semaques.												Filets à mailles, seines, filets à piège et à éperlan.					
		Navires à vapeur.			Voiliers et navires à gazoline.			Barques.			Semaques.			Nombre.	Valeur.				
		Nombre.	Tonnage.	Valeur.	Pêcheurs.	40 ton. et plus		Valeur.	Pêcheurs.	A voiles.	Valeur.	Gazoline.	Valeur.			Pêcheurs.	Nombre.	Valeur.	Pêcheurs.
						20 à 40 ton.	10 à 20 ton.							Nombre.	Valeur.				
	<i>Comté de Digby.</i>	€	€	€	€	No.	No.	No.	€	€	€	€	€	€	€	€	€		
1	Digby et environs					5	2	3,000	140		15	4,000	30	3	2000	6			
2	Bay-View et Culloden									12	600	17	3400	58			34	340	
3	Anse Gulliver et Waterford									15	750	16	3200	38			74	740	
4	Centerville	1	32 6000		5	1	1	8200	27	25	500	25	10000	60	1	400	2	50	400
5	Sandy-Cove et Mink Cove						1	1000	3	20	410	16	4000	50	1	200	2	55	1290
6	Petite-Rivière et Anse aux-Baleines						1	1000	2	30	860	22	6600	50	3	2700	6	51	600
7	Tiddville et Ferryest									17	650	18	4500	53				65	650
8	Tiverton et Central-Grove					1	2	5500	26	20	600	80	30000	200	2	1200	4	202	2200
9	Freeport					3	1	7500	48	75	1000	65	19500	170	4	5000	12	130	1300
10	Westport					1	1	3700	23	50	500	70	2100	180	2	1500	4	250	2500
11	Anse Smith et Brighton									33	650	8	1500	37				8	80
12	Plympton à Weymouth									16	320	25	6250	60				104	1040
13	New-Edinburgh									5	70	22	5500	54				110	1100
14	Belleveau et White-Cove									14	280	17	4250	62				75	750
15	Grosses Coques									4	80	10	2500	28				15	150
16	Pointe de l'Eglise						3	1000	15	10	200	5	1200	30				20	200
17	Petit Ruisseau et Comeauville						1	1200	5	26	390	20	5000	92				4	40
18	Saulnierville									12	180	9	1850	42				10	100
19	Rivière Météghan									9	320	7	1750	34				20	200
20	Météghan						2	1000	10	20	400	14	3150	68	1	1800	3	40	400
21	Anse Comeau									9	180	5	1250	28				10	100
22	Anse-aux-Ours									20	300	12	3000	61				20	200
23	Cap Ste-Marie						1	11 4800	64	10	500	45	13750	110	1	400	2	100	1000
24	Rivières aux Saunions et aux Castors									15	360	14	3250	58				20	200
	Totaux	1	32 6000		5	11	4	23 71900	363	467	9980	557	162900	1656	18	15200	41	1470	15610

DOC. PARLEMENTAIRE No 39

barques de pêche, et la quantité et la valeur de tout le matériel de pêche en usage dans de la Nouvelle-Ecosse, au cours de l'année 1914-15.

Engins de pêche.						Fabriques.				Autres accessoires.						Nombre de pers. empl. dans les fab., les congél. et les poses.	Numeros.			
Nasses.		Trailles.		Lignes à main.		Casiers à homards.		Homar-deries.		Saumon-neries.		Congéla-teurs et glacières.		Fumoirs et pois-sonneries.				Jetées et quais.		
Nombre.	Valeur.	Nombre.	Valeur.	Nombre.	Valeur.	Nombre.	Valeur.	Nombre.	Valeur.	Nombre.	Valeur.	Nombre.	Valeur.	Nombre.	Valeur.			Nombre.	Valeur.	
8	8	8	8	8	8	8	8	8	8	8	8	8	8	8	8	8	8			
2	700	500	3500	25	25	1500	1500					9	11400	32	45000	12	33000	150	1	
		78	546	20	20	2000	2000							6	200				2	
4	2000	96	672	50	50	2000	2000							7	300				3	
		260	1820	25	25	1500	1500	1	27000			5	500	22	4700	1	500	75	4	
2	1300	66	462	45	45	1600	1600	1	1500			8	1500	13	1800				5	
2	1300	150	1050	25	25	2000	2000	4	12000			4	600	22	3000	15	10000	50	6	
1	1800	74	518	320	320	1600	1600					1	25	15	1000	4	1000		7	
		750	5250	500	500	4500	4500	1	1500			2	900	47	7500	24	22000	100	8	
		430	3110	250	250	3000	3000					4	750	73	8300	26	4100	15	9	
		340	2380	300	300	3500	3500	2	2500			5	1500	24	3110	35	11600	55	10	
9	2600	15	105	36	36	200	200					3	75	7	300				11	
2	660	80	560	106	106	1100	1100					4	235	17	500	5	2000		12	
1	150	175	1050	54	54	2000	2000	1	300			3	75	10	4200			10	13	
1	800	150	900	50	50	400	400					6	150	19	4140				25	
4	600	40	240	10	10	400	400	1	1800			1	25	4	200				14	
		25	150	60	60	750	750							11	1850				15	
																				16
																				17
																				18
2	300	20	120	40	40	1000	1000							3	300				5	
		20	120	80	80	2100	2100	1	400			2	100	13	800				30	
				65	65	1700	1700							7	175				21	
				100	100	2000	2000							10	260				22	
				20	20	5000	5000	2	900					35	875				80	
				76	76	400	400							3	45				24	
30	12150	3331	22925	2817	2817	44450	44450	15	48400			57	17805	446	92105	122	84200	663		

6 GEORGE V, A. 1916

TABLEAU donnant le nombre des pêcheurs, etc., le nombre et la valeur des navires et l'industrie de la pêche, pour le comté d'Annapolis,

Numéros.	Divisions de pêche.	Navires, barques et semaques.									
		Voiliers et navires à gazoline.						Barques.			
		(40 tonnes et plus.) Nombre.	(20 à 40 tonnes) Nombre.	(10 à 20 tonnes) Nombre.	Valeur.	Pêcheurs.	A voiles.	Valeur.	Gazoline	Valeur.	Pêcheurs.
<i>Comté d'Annapolis.</i>											
1	Margaretsville						7	140	9	2500	30
2	Port George.....						35	720	9	2250	50
3	Port Lorne.....						5	150	8	2000	25
4	Hampton.....						8	400	3	750	14
5	Phinney, anse.....						30	600	10	2500	65
6	Parker, anse.....				800	10	30	660	25	5500	75
7	Hilsburne.....	1	1		2300	24	20	400	15	5700	56
8	Litchfield.....						10	200	17	4000	50
9	Port Wade.....	3		2	6500	68	10	200	7	1400	24
10	Victoria-Beach.....						35	700	48	10000	120
11	Deep-Brook et Clementsport.....						8	160	7	1500	25
12	Annapolis, Lequille et Nictaux, rivières.....										
	Totaux.....	4	2	2	9900	102	238	4870	158	36100	568

TABLEAU donnant le nombre de pêcheurs, etc., le nombre et la valeur des navires et dans l'industrie de la pêche, pour le comté de Kings,

Numéros.	Divisions de pêche.	Navires, barques et semaques.								
		Voiliers et navires à gazoline.			Barques.					
		(10 à 20 tonnes) Nombre.	Valeur.	Pêcheurs.	A voiles.	Valeur.	Gazoline.	Valeur.	Pêcheurs.	
<i>Comté de Kings.</i>										
1	Morden et environs.....					6	120	5	1400	20
2	Victoria, havre et Ogilvie, quai.....					3	60	2	500	12
3	Harbourville.....	1	300	3		2	30	2	500	10
4	Canada, crique.....					7	140	1	250	15
5	Chipman, ruisseau et Pointe-Hunting.....	1	400	4		4	90	1	150	10
6	Hall, havre.....	3	1500	9		10	200	4	1000	25
7	Race-Point et Sheffield-Vault.....					2	40			6
8	Baxter, havre.....					9	135	1	250	25
9	Whalen-Beech et Wells, anse.....					2	40			4
10	Scott, baie.....					4	100	3	900	14
11	Blomidon et Kingsport.....					2	40	2	300	12
12	Eaux de l'intérieur.....									
	Totaux.....	5	2,200	16		51	995	21	5200	153

DOC. PARLEMENTAIRE No 39

barques de pêche et la quantité et la valeur de tout le matériel de pêche en usage dans province de la Nouvelle Ecosse, au cours de l'année 1914-1915.

Engins de pêche.										Autres accessoires.						Nombre des employés dans les fabriques, les congélateurs et les poissonneries.	Nombres.
Filets à mailles, seines, filets à pièg. et à éperl.		Nasses.		Trailles.		Lignes à main.		Casiers à homards.		Congélateurs et glaciers.		Fumoirs et poissonneries.		Jetées et quais.			
Nombre.	Valeur.	Nombre.	Valeur.	Nombre.	Valeur.	Nombre.	Valeur.	Nombre.	Valeur.	Nombre.	Valeur.	Nombre.	Valeur.	Nombre.	Valeur.		
	§		§		§		§		§		§		§		§		
30	300	2	400	6	150	125	125	100	100	3	200	10	1000	2	1000	1	
50	500	2	300	30	360	200	200	500	500	9	450	15	750			2	
50	500	2	300	15	180	125	125	300	300	2	150	10	500			3	
20	200	2	200	16	192	50	50	300	300	3	200	4	400			4	
80	800			50	1250	200	200	1500	1500			20	600			5	
60	600			150	1800	200	200	2000	2000	2	400	30	2500	1	1000	6	
45	450			175	2190	100	100	400	400	3	2200	7	1500	2	800	7	
30	300			109	2500	75	75	1000	1000	1	100	12	1200			8	
		3	400	250	6525	55	55	400	400	2	1000	11	3000	3	3000	9	
25	250			240	6000	200	200	2000	2000	1	700	40	2000	10	2000	10	
4	40	6	800	8	200	50	50			1	1500	10	1500	7	1500	11	
		3	300											10	1000	12	
394	3910	20	2700	1040	21347	1380	1380	8500	8500	27	6900	169	14950	35	10300	100	

barques de pêche, et la quantité et la valeur de tout le matériel de pêche, en usage province de la Nouvelle Ecosse, au cours de l'année 1914-15.

Engins de pêche.										Autres accessoires.						Nombres.
Filets à mailles, seines, filets à pièg. et à éperl.		Nasses.		Trailles.		Lignes à main.		Casiers à homards.		Congélateurs et glaciers.		Fumoirs et poissonneries.		Jetées et quais.		
Nombre.	Valeur.	Nombre.	Valeur.	Nombre.	Valeur.	Nombre.	Valeur.	Nombre.	Valeur.	Nombre.	Valeur.	Nombre.	Valeur.	Nombre.	Valeur.	
	§		§		§		§		§		§		§		§	
5	50	5	1000			40	40	150	150	4	100	5	100	1	5000	1
4	40	2	400			20	20	100	100	1	15	1	20	2	7000	2
6	60	3	600			10	10			2	40	4	100	1	12000	3
10	100	3	800			30	30	190	190	3	50	6	120	1	8000	4
9	90	3	700	4	20	20	20			1	20	3	45	1	5000	5
16	160	2	500	10	50	30	30	100	100	4	80	5	100	1	10000	6
		2	400			6	6			2	30	2	40			7
15	150	2	400	5	25	40	40	25	25	2	30	5	100	1	4000	8
2	20	1	250			8	8			1	15	1	15			9
10	100	6	1500	7	35	25	25	100	100	5	100	7	200	1	5000	10
4	40	1	200			14	14			1	15	2	40	1	10000	11
		1	200													12
81	810	31	6950	26	130	243	243	665	665	26	495	41	880	10	66000	

TABLEAU donnant les quantités et la valeur de tout le poisson pris et débarqué a cours de

Numéros.	Divisions de pêche.	Saumon, *qtz.		Homard, qtz.		Morue, qtz.		Egglefin, qtz.		Merluche et lingue, qtz.		Merlan, qtz.	
		qtz.	valeur.	qtz.	valeur.	qtz.	valeur.	qtz.	valeur.	qtz.	valeur.	qtz.	valeur.
	<i>Côte de Lunenburg.</i>		\$		\$		\$		\$		\$		\$
1	Pointe-aux-Renards.....			93	778	360	739	485	740			75	75
2	Mill-Cove.....			93	778	495	1019	648	1029	150	150	108	108
3	Anse N.-O. et Lodge.....			222	1616	213	457	312	479	15	15	3	3
4	Aspotogan.....			94	840	180	426						
5	Bayswater, Blandford et Deep-Cove.....			501	4670	2655	8258	135	216			710	710
6	Chester.....	19	435	1718	16665	214	451					9	9
7	Baie Mahone et rivière Martin..	8	170	25	150	18263	40605	2775	4406	2100	2100	1260	1260
8	Tancooks.....			396	3720	3735	8892	2300	3580			2310	2310
9	Havre Lunenburg à Kingsbury..			557	5570	213279	462104	51975	69300			9	10
10	Rivière La Have.....	62	1364	463	4630	124188	269074	26691	35588			237	276
11	Petite-Rivière à l'anse Vogler...	31	682	429	4290	3345	7247	405	540			381	444
	Totaux.....	120	2651	4591	43707	366927	799272	85726	115878	2265	2265	5102	5205

Qtl. = 100 livres.

DOC. PARLEMENTAIRE No 39

PÊCHE.

l'état frais dans le comté de Lunenburg, province de la Nouvelle Ecosse, au l'année 1914-15.

Hareng, qtx.	Hareng, valeur.	Maquereau, qtx.	Maquereau, valeur.	Gaspereau, qtx.	Gaspereau, valeur.	Flétan, qtx.	Flétan, valeur.	Eperlan, qtx.	Eperlan, valeur.	Bonite, qtx.	Bonite, valeur.	Espadon, qtx.	Espadon, valeur.	Encornet, brls.	Encornet, valeur.	Pétoncles, brls.	Pétoncles, valeur.	Numéros.
	¢		¢		¢		¢		¢		¢		¢		¢		¢	
320	171	305	1440	81	81	9	45	1
117	117	223	1102	140	140	21	105	2
127	79	831	3524	99	99	23	165	3
499	320	687	2838	60	60	33	165	4
4863	4826	585	2370	20	100	21	21	49	245	5
925	525	132	527	33	33	83	830	6
316	296	122	488	12	12	50	250	69	690	40	160	385	1095	7
14566	14426	1672	6688	5	25	8
6225	8340	1632	6538	120	600	17	170	20	100	5275	15620	8
4383	5844	1569	6276	121	605	41	410	62	310	9
618	864	408	1632	14	70	11	110	80	10
32974	35763	8166	33414	45	45	330	1650	221	2210	401	401	243	1215	40	160	5660	16715	11

POISSON VENDU.

TABLEAU donnant les quantités et la valeur de tout le poisson et de ses produits vendus frais, séchés, marinés, mis en boîtes, etc., pour le comté de Lunenburg, province de la Nouvelle-Ecosse, au cours de l'année 1914-15.

Numeros.	Divisions de pêche.	Saumon frais et gelé, qtx.*	Homard en boîtes, caisses.	Homard expédié dans le test, qtx.	Morue fraîche, qtx.	Morue séchée, † quintals.	Eglefin frais, qtx.	Eglefin séché, quintals.	Merluche et lingue fraîches, qtx.	Merluche et lingue séchée, quintals.	Merlan frais, qtx.	Merlan séché, quintals.	Hareng mariné, bris.	Hareng p. boîtes, bris.	Numeros.
<i>Comté de Lunenburg.</i>															
1	Pointe-aux-Renards.....		10	73	21	103	264	74			24	17	10	147	1
2	Mill-Cove.....		10	73	12	161	410	79		50	15	31	39		2
3	Anse N.O. et Lodge.....		22	178	207	2	112	67	15		3		4	58	3
4	Aspotogan.....		38	19		60							50	170	4
5	Bayswater, Blandford et Deep-Cove.....		199	103		885	135					237	1593	42	5
6	Chester.....	19	720	273		71						3	42	400	6
7	Baie Mahone et rivière Martin.....			25		6088		925		700		420	70	50	7
8	Tancooks.....		60	276		1245	240	686				770	4762	140	8
9	Lunenburg, havre à Kingsbury.....		28	501		71043		17325				3	2085		9
10	La Have, rivière.....	62	45	373		41396		8897				79	1461		10
11	Petite-Rivière à Vogler, anse.....	31	62	305		1115		135				127	216		11
	Totaux.....	120	1194	2204	240	122219	1161	28188	15	750	42	1687	10332	1007	
	Pris.....	22	18	16	2.50	7	1.75	4.50	1.50	3	1.50	3.50	4	2	
	D'une valeur de.....	2640	21492	35264	600	855533	2032	126846	22	2250	63	5904	41328	2014	

* Qtx. = 100 livres. † Quintal = 112 livres.

POISSON VENDU.

TABLEAU donnant les quantités et la valeur de tout le poisson et de ses produits vendus à l'état frais, séchés, marinés, mis en boîtes, etc., pour le comté de Lunenburg, province de la Nouvelle-Ecosse, au cours de l'année 1914-15—Fin.

Numéros.	Divisions de pêche.	Maquereau frais,	Maquereau salé,	Gaspereau frais,	Gaspereau salé,	Filetan frais.	Eperlan frais,	Bonite fraîche,	Espadon frais,	Encornet pour	Pétoncle fraîches,	Huile de poisson,	Numéros.
		qtz.	brls.	qtz.	brls.	qtz.	qtz.	qtz.	qtz.	boitte, brls.	brls.	gallons.	
<i>Comté de Lunenburg.</i>													
1	Pointe-aux-Renards.....	395						81	9			30	1
2	Mill Cove.....	185	16					140	21			80	2
3	Anse N.-O. et Lodge.....	365	155					99	33			50	3
4	Aspotogan.....	165	174					60	33			10	4
5	Bayswater, Blandford et Deep Cove.....	130	152			20		21	49			400	5
6	Chester.....	12	40	21	4		83			40	385		6
7	Baie Mahone et riv. Martin.....	20	33	6	2	50	69					5000	7
8	Tancooks.....	57	539			5			20		5275	500	8
9	Lunenburg, havre à Kingsbury.....		541			120	17		62			19800	9
10	La Have, rivière.....		523			121	41		16			13200	10
11	Petite-Rivière à Vogler, anse.....		136			14	11						11
	Totaux.....	1239	2312	27	6	330	221	401	243	40	5660	39070	
	Prix.....	5	12	1	4	5	10	2	5.50	4	3	29c.	
	D'une valeur de.....	6195	27741	27	24	1650	2210	802	1337	160	16980	11330	
	D'une valeur totale de.....											\$1,164,447	

* Qtl = 100 livres. † Quintal = 112 livres.

TABLEAU donnant les quantités et la valeur de tout le poisson pris et débarqué à l'état frais,

Numéros.	Divisions de pêche.	Saumon, *qtz.		Homard, qtz.		Morue, qtz.		Eglefín, qtz.		Merluche et lingue, qtz.		Merlan, qtz.		Hareng, qtz.	
		qtz.	vaieur.	qtz.	vaieur.	qtz.	vaieur.	qtz.	vaieur.	qtz.	vaieur.	qtz.	vaieur.	qtz.	vaieur.
	<i>Comté de Queens.</i>		\$		\$				\$		\$		\$		\$
1	Port Medway	58	1044	672	7392	1563	2344	220	330	84	168	306	459		1684
2	Mill Village	43	774												
3	Greenfield	26	468											1684	
4	Brooklyn, Liverpool et Western Head	26	468	1000	7800	560	840	500	750	150	115	100	125		7500
5	Gull Island, White et Hunt, Pointes et Sum- merville			900	7020	415	622	400	660	50	57	600	750	7500	1000
6	Port Mouton et Port Mouton S.-O.			1362	10700	1000	1500	500	750	200	230	200	250	1000	7500
7	Port Joli, Port L'Hébert et Sandy Cove.			800	6240	200	300	200	300	100	115	100	125	7500	4000
8	Berlin, Est et Ouest, Beach Meadows et Eastern Head.			1000	7800	440	660	400	600	300	345	156	187	4000	2200
	Totaux	153	2754	5734	46952	4178	6266	2220	3330	884	1090	1456	1896	2200	23884
														23884	

*Qtz. = 100 livres.

DOC. PARLEMENTAIRE No 39

PÊCHE.

dans le comté de Queens, province de la Nouvelle-Ecosse, au cours de l'année 1914-15

Maquereau, qtx.	Maquereau, valeur.	Gaspereau, qtx.	Gaspereau, valeur.	Fletan, qtx.	Fletan, valeur.	Eperlan, qtx.	Eperlan, valeur.	Truite, qtx.	Truite, valeur.	Bonite, qtx.	Bonite, valeur.	Anguille, qtx.	Anguille, valeur.	Espadon, qtx.	Espadon, valeur.	Poissons mêlés, qtx.	Poissons mêlés, val.	Encornet, brls.	Encornet, valeur.	Phoques, nombre.	Phoques, valeur.	Moules, brls.	Moules, valeur.	Numero.
77	385	69	55	30	240	50	500	16	160	10	50	20	100	6	24	8	16	4	8	70	70	8	24	1
.....	695	556	33	330	2
1500	7500	250	230	10	65	50	250	100	250	10	90	4
100	500	20	130	5
500	2500	20	130	75	375	10	90	9
275	1375	15	97	10	90	7
2000	10000	20	130	50	250	20	180	8
4452	22260	1614	1341	115	792	59	500	49	490	185	925	120	350	56	474	8	16	4	8	70	70	8	24

6 GEORGE V, A. 1916

POISSON

TABLEAU donnant les quantités et la valeur de tout le poisson pris et débarqué à l'état
vive-Ecosse,

Numéros.	Divisions de pêche.	Saumon frais et gelé, *qtz.	Homard en boîtes, caisses.	Homard expédié dans le test, qtz.	Morue fraîche, qtz.	Morue expédiée verte- salée, qtz.	Morue séchée, quintals	Eglefin frais, qtz.	Eglefin séché, quin- tals.	Merluce et lingue, séchés, quintals.	Merlan frais, qtz.	Merlan séché, quintals.	Harang frais, qtz.	Harang mariné, brls.
<i>Comté de Queen.</i>														
1	Port Medway.....	58	672	225	398	82	43	25	91	408
2	Mill Village.....	43
3	Greenfield.....	26
4	Liverpool, Western Head, Brooklyn.....	26	300	110	150	200	134	50	25	25	25	2000
5	Gull-Islands, Pointes White et Hunt, Sum- merville.....	100	40	125	100	75	17	200	300
6	Port Mouton et Port-Mou- ton S.-O.....	1606	1200	150	200	150	200	150	66	66	2000
7	Port Joli, Port-L'Hébert Sandy-Cove.....	100	40	57	100	25	17	33	1000
8	Berlin, est et ouest, Beach- Meadows, & Eastern Head.....	150	254	62	100	50	100	50	125
	Totaux.....	153	1606	2522	819	200	942	782	477	275	25	465	25	5833
	Prix.....	\$ 18	18	16	2	3	6.25	2	5	4	1	4	1	4
	D'une valeur de.....	\$ 2754	23908	40352	1638	600	5887	1564	2385	1100	25	1860	25	23332

D'une valeur totale de.....

*Qtz=100 livres. Quintal—112 livres.

DOC. PARLEMENTAIRE No 39

VENDU.

frais, séchés, marinés, en boîtes, etc., pour le comté de Queens, province de la Nouvelle-Écosse au cours de l'année 1914-15.

Hareng pour boîte, bris.	Maquereau frais, qtx.	Gaspereau frais, qtx.	Gaspereau salé, bris.	Flétan frais, qtx.	Eperlan frais, qtx.	Truite fraîche, qtx.	Bonite fraîche, qtx.	Anguille fraîche, qtx.	Espadon frais, qtx.	Poissons divers, frais, qtx.	Encornet pour boîte, bris.	Moules et maîtres fraîches, bris.	Peaux de phoques communs, nombre.	Huile de poisson, gal.	Numéros.
203	77		23	30	50		10	20	6	8	4	8	70	90	1
		500	65			16									2
		390	70			33									3
738	1500	100	50	10			50	100	10						4
50	100			20											5
750	500			20			75		10						6
500	275			15					10						7
912	2000			20			50		20						8
3153	4452	990	268	115	50	49	185	120	56	8	4	8	70	90	
2	5	2	4	7	10	10	5	5	9	2	2	3	1	40c.	
6306	22260	1980	832	805	500	490	925	600	504	16	8	24	70	36	
\$145,786															

PÊCHE.

TABLEAU donnant les quantités et la valeur de tout le poisson pris et débarqué à l'état frais dans le comté de Shelburne, province de la Nouvelle-Ecosse, au cours de l'année 1914-15.

Numéros.	Divisions de pêche.	Saumon, *qtz.		Homard, qtz.		Morue, qtz.		Egiefin, qtz.		Merluce et lingue, qtz.		Merlan, qtz.		Hareng, qtz.		Maquereau, qtz.		Gasparcan, qtz.		Flétan, qtz.		Numéros.
		qtz.	valeur.	qtz.	valeur.	qtz.	valeur.	qtz.	valeur.	qtz.	valeur.	qtz.	valeur.	qtz.	valeur.	qtz.	valeur.	qtz.	valeur.	qtz.	valeur.	
	<i>Comté de Shelburne.</i>	¢	¢	¢	¢	¢	¢	¢	¢	¢	¢	¢	¢	¢	¢	¢	¢	¢	¢	¢	¢	
1	Wood's, havre.....			7741	83418	1045	1568	155	155					8554	8554	1430	6435			91	637	1
2	Shag-Harbour et Pointe-aux-Ours.....			2722	29332	535	802	117	117			449	449	3402	3402	37	166					2
3	Cape-Island.....			13241	142688	19814	29721	5366	5366	40	40	763	763	7800	7800	1235	5558			1328	9296	3
4	Barrington.....			892	7457	1803	2705	52	52			675	675	650	650			900	900			4
5	Port-La-Tour et Baccaro.....			126	1357	9223	13834	2194	2194			1118	1118	10735	10735	37	166			51	357	5
6	Cap-Negro et Blanche.....	10	130	249	2683	4198	6297	2139	2139			30	30	2740	2740	500	2250					6
7	Port-Saxon, rivièrs Clyde, Havre N.-E. et N.-O.....	12	156	105	980	833	1302	397	439					178	133	50	250	1250	938			7
8	Pointe-Noire, Cap-Rouge et Baie Ronde.....			183	1738	624	1080	377	412			103	79	240	1800	87	612			3	18	8
9	Roseway, village de Carleton et McNutt, île.....			1119	11040	2680	5360	2110	2054			630	527	9645	7234	455	2525	110	83			9
10	Gunning, anse, Churchover et Birchtown.....			308	2990	710	1149	582	783			200	170	4225	3169	30	150	37	28			10
11	Shelburne et pointe Sandy.....	5	69	430	4140	2920	5256	2160	3024			450	300	8536	6402	750	3750	110	82	150	1350	11
12	Jordan, est et ouest.....	10	136	776	7643	947	1616	643	817			88	66	7531	5648	233	1447	6	4	10	60	12
13	Lockeport.....			8505	82628	46700	84060	24450	34230	11520	11520	7209	6488	40631	31464	1001	7140	28	21	1508	10135	13
	Totaux.....	37	491	36287	378094	92032	154750	40742	52682	11560	11560	11715	10755	107027	89731	5845	34449	2441	2056	3141	21853	

* Qtl = 100 livres.

PÊCHE.

TABLEAU donnant les quantités et la valeur de tout le poisson pris et débarqué à l'état frais, dans le comté de Shelburne, province de la Nouvelle-Ecosse, durant l'année 1914-15—*fin*.

Numéros.	Divisions de pêche.	Eperlan, qtx.		Bonite, qtx.		Esturgeon, qtx.		Anguille, qtx.		Espadon, qtx.		Moules, brls.		Numéros.
			valeur.		valeur.		valeur.		valeur.		valeur.		valeur.	
	<i>Comté de Shelburne.</i>		*		*		*		*		*		*	
1	Wood, havre.....			91	364	2	14			3	27			1
2	Shag-Harbour et Pointe-aux-Ours.....			293	1172					32	282			2
3	Cape-Island.....			554	2216					60	540			3
4	Barrington.....													4
5	Port-La-Tour et Baccaro.....			45	180									5
6	Cap Negro et Blanche.....													6
7	Port Saxon, Clyde rivière, Havre N.-E. et N.-W.....	3	39											7
8	Pointe Noire, Cap Rouge et Baie Ronde.....									10	75			8
9	Roseway, Carleton Village et McNutt, fle.....													9
10	Gunning anse, Churchover et Birchtown.....	66	858											10
11	Shelburne et Sandy-Pointe.....	21	273									200	200	11
12	Jordan, est et ouest.....	59	767	5	20									12
13	Lockeport.....			1157	5637			100	35	567	4246	805	805	13
	Totaux.....	149	1937	2145	9589	2	14	100	35	672	5176	1005	1005	

Qtx. = 100 livres.

POISSON VENDU.

TABLEAU donnant les quantités et la valeur de tout le poisson et de ses produits, vendus frais, séchés, marinés, mis en boîtes, etc., pour le comté de Shelburne, province de la Nouvelle-Ecosse, au cours de l'année 1914-15.

Numéros.	Divisions de pêche.	Saumon, frais et gelé, *qtx.	Homard en boîtes, caisses.	Homard expédié d. le test, qtx.	Morue fraîche, qtx.	Morue expédiée verte-salée, qtx.	Morue séchée, quintaux.	Eglefin frais, qtx.	Eglefin fumé, qtx.	Eglefin séché, quintaux.	Merluche et lingue fraîches, qtx.	Merluche et lingue séchées, quintaux.	Merlan frais, qtx.	Merlan séché, quintaux.	Hareng frais, qtx.	Numéros.
<i>Comté de Shelburne.</i>																
1	Wood, havre.....		2652	2437	261	174	5	50					5170	1
2	Shag-Harbour et Pointe-aux-Ours.....		730	1262	134	90	5	38				150	1332	2
3	Cape-Island.....		3282	6677	4954	3302	16	1783		13		254	520	3
4	Barrington.....			692	451	301	2	17				225	80	4
5	Port-La-Tour et Baccaro.....			126	2306	1538	14	767				375	6555	5
6	Cap Negro et Blanche.....	10		249	1050	700	8	719				10	734	6
7	Port-Saxon, Clyde, rivière, Havre N.-E. et N.-O.....	12		105	62	100	170	118					106	7
8	Pointe Noire, Cap Rouge et Baie Ronde.....			183	100	156	125	75			22	24	250	8
9	Roseway, Carleton Village et McNutt, Ile.....		209	701	411	450	455	1200	301			45	174	4181	9
10	Gunning, anse, Churchover et Birchtown.....			308	162	163	92	144				59	2225	10
11	Shelburne et Sandy-Pointe.....	5		430	1566	450	1259	299				134	2856	11
12	Jordan, est et ouest.....	10		776	49	120	196	309	102			10	23	1931	12
13	Lockeport.....		1814	4967	13521	6646	6619	8091	3573	3063	1333	3392	729	2163	13
	Totaux.....	37	8687	18913	15871	16472	14314	11123	3573	7467	1333	3405	797	3591	25990	
	Prix.....	\$ 18	18	16	3 25	4	6	2	7	5	1.50	4	1.50	5	1.50	
	D'une valeur de.....	\$ 666	156366	302608	51580	65888	85884	22246	25011	37335	1999	13620	1195	17955	38985	

* Qtl. = 100 livres. Quintal = 112 livres.

POISSON VENDU.

TABLEAU donnant les quantités et la valeur de tout le poisson et de ses produits vendus frais, séchés, marinés, mis en boîtes, etc., pour le comté de Shelburne, province de la Nouvelle-Ecosse, au cours de l'année 1914-15—Fin.

Numéros.	Divisions de pêche.	Hareng fumé,	Hareng mariné,	Hareng pour	Maquereau frais,	Maquereau, salé,	Gaspereau, frais,	Gaspereau salé,	Flétan frais, qtx.	Eperlan frais, qtx.	Bonite fraîche,	Esturgeon frais,	Anguille fraîche,	Espadon frais,	Moules et maîtres	Langues et noues	Huile de poisson,	
		qtx.	brls.	boîtes, brls.	qtx.	brls.	qtx.	brls.	qtx.	qtx.	qtx.	qtx.	qtx.	qtx.	frâches, brls.	marinées ou séchées, qtx.	gall.	
<i>Comté de Shelburne.</i>																		
1	Wood, Havre.....		264	1296	1430				91		91			3				
2	Shag Harbour et Pointe-aux-Ours.....		340	500	37						293			32				
3	Cape-Island.....		1000	2140	1235				1328		554			60			5208	
4	Barrington.....		90	150			150	250										
5	Port-La-Tour et Baccaro.....		459	1415	37				51		45							
6	Cap-Negro et Blanche.....		336	499	500													
7	Port-Saxon, riv. Clyde, Havre N.-E. et N.-O.....		24		20		1250			3								
8	Pointe-Noire, Cap-Rouge Baie-Ronde.....		420	445		10			3					10				
9	Roseway, Carleton-Village et Ile McNutt.....		920	1352	20	145	110				66							
10	Anse Gunning, Churchover et Birchtown.....		320	520	3	9	37											
11	Shelburne et Pointe-Sandy.....		1100	1190	450	100	110		150	21					200			
12	Jordan, Est et Ouest.....		1200	1000	233		6		10	59	5							
13	Lockeport.....	2618	4331	11201	539	151	28		1508		1157		100	567	805	10	2250	13
	Totaux.....	2618	10795	21708	4504	447	1691	250	3141	149	2145	2	100	672	1005	10	7458	
	Prix.....	\$ 6	3.50	2.50	5.50	13	1.50	4	7.50		4.50	7	7	8 50	2	20	35c.	
	D'une valeur de.....	\$ 15708	37782	54270	24772	5811	2536	1000	23557	2235	9652	14	700	5712	2010	200	2610	

D'une valeur totale de \$1,017,456

Colle, 6080 gall. à 75c. le gall. \$ 4,560
 Engrais, 122 tonnes à \$24.50 la tonne. 2,989

Total..... \$ 7,548

PÊCHE.

TABLEAU donnant les quantités et la valeur de tout le poisson pris et débarqué à l'état frais dans le comté de Yarmouth, province de la Nouvelle-Ecosse, au cours de l'année 1914-15.

Numéros.	Divisions de pêche.	Saumon, qtx*		Homard, qtx.		Morue, qtx.		Eglefîn, qtx.		Merluche et lingue, qtx.		Merlan, qtx.		Hareng, qtx.		Maquereau, qtx.		Numéros.
		qtx.	valeur.	qtx.	valeur.	qtx.	valeur.	qtx.	valeur.	qtx.	valeur.	qtx.	valeur.	qtx.	valeur.	qtx.	valeur.	
	<i>Comté de Yarmouth.</i>		¢		¢		¢		¢		¢		¢		¢		¢	
1	Port Maitland.....	57	912	3924	42946	1680	2973	1020	1530	530	530	1900	1900	1453	1453	416	2170	1
2	Sandford.....	78	1248	4130	45053	1568	2775	900	1350	525	525	1600	1600	1362	1362	615	3209	2
3	Yarmouth.....			8496	91211	37700	65975	30100	45150	10905	10855	12159	12159	7461	7461	217	1134	3
4	Aradia.....			2311	24812	686	1214	360	540	130	130	370	370	1537	1537	16	84	4
5	Pointe Pinkney.....			2321	31456	672	1189	600	900	115	115	445	445	1162	1162	42	220	5
6	Combeau-Hill.....			8850	95297	2367	4189	1500	2250	925	925	586	586	3642	3642	237	1239	6
7	Wedgeport.....			9255	99174	2286	4046	1174	1761	950	950	425	425	6072	6072	440	2289	7
8	Riviere-aux-Saumons.....	5	82															8
9	Tusket.....	56	938															9
10	Eel-Brook.....			83	864													10
11	Argyle.....			2400	26856	641	1134	340	510	125	125	126	126	2552	2552	67	351	11
12	Pubnicoes.....			9249	99165	21100	36925	4700	7050	1705	1695	5680	5680	5591	5591	330	1716	12
	Totaux.....	196	3180	51519	556834	68698	120420	40694	61041	15910	15850	23291	23291	30852	30852	2380	12412	

Qtx = 100 livres.

PECHE.

TABLEAU donnant les quantités et la valeur de tout le poisson pris et débarqué à l'état frais dans le comté de Yarmouth, province de la Nouvelle-Ecosse, au cours de l'année 1914-15—Fin.

Numeros.	Divisions de pêche.		Alose, qtx.		Gaspereau, qtx.		Fictan, qtx.		Fictan, valeur.		Eperlan, qtx.		Eperlan, valeur.		Bonite, qtx.		Bonite, valeur.		Anguille, qtx.		Anguille, valeur.		Espadon, qtx.		Espadon, valeur.		Poissons divers, qtx.		Poissons divers, valeur.		Moules, brls.		Moules, valeur.		Algues, crabes, buccardes et autres mollusques, qtx.		Algues, crabes, buccardes et autres mollusques, valeur.		Numeros.
	Comté de Yarmouth.		•	•	•	•	•	•	•	•	•	•	•	•	•	•	•	•	•	•	•	•	•	•	•	•	•	•	•	•	•	•	•	•	•	•			
1	Port-Maitland						6	48																		460	345	4	8							1			
2	Sandford						7	56																		520	390	6	12							2			
3	Yarmouth			15	15	2067	16497																	211	1274	900	675	250	500							3			
4	Arcadia			35	35					35	420																	25	50	6	14					4			
5	Pointe Pinkney																											10	20	8	19					5			
6	Comeau-Hill						19	152																		64	48	23	46	12	28					6			
7	Wedgeport			30	30	41	328																			84	63	54	108	26	62					7			
8	Riviere-aux-Saumons			1600	1600					36	432									20	130																8		
9	Tusket	26	205	6119	6119					366	4380								76	494																	9		
10	Eel-Brook			110	110					138	1656									52	338																	10	
11	Argyle			65	65					18	216									50	325								210	420	36	86					11		
12	Pubnicoes			9	9	195	1560	224	2688	16	69									24	156					260	195	150	300	83	199					12			
	Totaux	26	205	7983	7983	2335	18641	817	9792	497	2140								222	1443			214	1274		2288	1716	732	1464		171			408					

Qtd. = 100 livres.

POISSON VENDU.

TABLEAU donnant les quantités et la valeur de tout le poisson et de ses produits vendus frais, séchés, marinés, mis en boîtes, etc., pour le comté de Yarmouth, province de la Nouvelle-Ecosse, au cours de l'année 1914-15.

Numéros.	Division de pêche.	Saumon, frais et gelé, * qtx.	Homard en boîtes, caisses.	Homard expédié dans le test, qtx.	Morue fraîche, qtx.	Morue expédiée verte-salée, qtx.	Morue séchée, † quintal.	Eglefin frais, qtx.	Eglefin fumé, qtx.	Eglefin séché, quintals.	Merluche et lingue, fraîches, qtx.	Merluche et lingue, séchées, quintals.	Merlan frais, qtx.	Merlan séché, qtl.	Hareng frais, qtx.	Hareng fumé, qtx.	Hareng mariné, brls.	Hareng pour boîte, brls.	Numéros.
<i>Comté de Yarmouth.</i>																			
1	Port-Maitland.....	57	1081	1761	390	268	304	158	565	18	93	578	1
2	Sandford.....	78	1087	1957	385	238	265	156	476	16	86	544	2
3	Yarmouth.....	1391	5715	8709	11286	2122	9878	8206	1246	397	3494	254	3935	1006	1814	800	213	3
4	Acadia.....	678	955	10	91	107	39	110	8	32	425	105	4
5	Pointe Pinkney.....	735	1352	186	89	179	34	133	40	21	326	48	5
6	Comeau-Hill.....	2537	3775	3	150	614	447	275	175	440	1120	160	241	6
7	Wedgeport.....	2743	3768	29	164	574	350	283	126	420	1070	676	742	6
8	Riviere-aux-Saumons.....	5	7
9	Tusket.....	56	8
10	Eel-Brook.....	28	27	9	10
11	Argyle.....	694	1011	9	136	107	102	37	37	28	1262	11
12	Pubnicoes.....	2909	3432	11	9052	969	1540	538	1860	505	1250	819	64	12
	Totaux.....	196	13883	23753	8761	21939	5072	9878	8206	4540	397	5014	254	7417	2481	6572	3385	2535	
	Prix.....\$	20	18	16	2 10	4	6.10	2	8	4.10	1.10	3.20	1.10	4.20	1.60	4 10	3.60	2	
	D'une valeur de. \$	3920	249894	389048	18396	87756	30939	19756	65648	18614	436	1644	279	31151	3969	26945	12186	6070	

* Qtl. = 100 livres. † Quintals = 112 livres.

POISSON VENDU.

TABLEAU donnant les quantités et la valeur de tout le poisson et de ses produits vendus frais, séchés, marinés, mis en boîtes, etc., pour le comté de Yarmouth, province de la Nouvelle-Ecosse, au cours de l'année 1914-15.—Fin.

Números.	Division de pêche.	Maquereau frais,	Maquereau sale,	Alose fraîche,	Gaspereau frais,	Gaspereau sale,	Fletan frais,	Eperlan frais,	Bonite fraîche,	Anguille fraîche, qtx.	Espadon frais,	Poissons divers frais,	Moules et maîtres	Algues, crabes, bu-	Huile de poisson,	Números.
		qtx.	brls.	qtx.	qtx.	brls.	qtx.	qtx.	qtx.	qtx.	qtx.	qtx.	fraîches brls	cardes et autres mollusques frais, qtx.	gallons.	
<i>Comté de Yarmouth.</i>																
1	Port Maitland.....	416					6					460	4		90	1
2	Sandford.....	615					7					520	6		36	2
3	Yarmouth.....	217			15		2067				214	900	250		920	3
4	Acadia.....	16			35			35					25	6		4
5	Pinkney, Pointe.....	24	6										10	8		5
6	Comeau Hill.....	201	12				19					64	23	12	46	6
7	Wedgeport.....	365	25		30		41		461			84	54	26	42	7
8	Rivière-aux-Saumons.....				1300	100		36		20						8
9	Tusket.....			26	3095	1008		366		76						9
10	Keel Brook.....				20	30		138		52						10
11	Argyle.....	37	10		20	15		19		50			210	36		11
12	Pubnicoes.....	285	15		9		195	224	16	24		260	150	83	1800	12
	Totaux.....	2176	68	26	4524	1153	2335	817	497	222	214	2288	732	171	2934	
	Prix.....\$	8.20	12.50	10	1.50	3.50	9	16	5	6.50	7	1	2	4	30c.	
	D'une valeur de.....\$	17843	850	260	6786	4035	21015	13072	2485	1443	1498	2288	1464	684	880	
	D'une valeur totale de.....														\$1,045,656	

PÊCHE.

TABLEAU donnant les quantités et la valeur de tout le poisson pris et débarqué à l'état frais, dans le comté de Digby, province de la Nouvelle-Ecosse, durant l'année 1914-15.

Numéros.	Divisions de pêche.	Saumon, qtx.		Homard, qtx.		Morue, qtx.		Églefin, qtx.		Merluce et lingue, qtx.		Merlan, qtx.		Hareng, qtx.		Maquereau, qtx.		Alose, qtx.		Numéros.
		qtx.	valeur.	qtx.	valeur.	qtx.	valeur.	qtx.	valeur.	qtx.	valeur.	qtx.	valeur.	qtx.	valeur.	qtx.	valeur.	qtx.	valeur.	
	<i>Comté de Digby.</i>		%		%		%		%		%		%		%		%		%	
1	Digby et environs.....	12	180	315	3780	16550	28962	44000	110000	8025	7623	1670	1670	1045	784	10	50			1
2	Bay View et Culloden.....			50	6000	550	962	1000	2500	1100	1045	500	500	20	15					2
3	Gulliver, anse, à Waterford.....	60	900	500	6000	970	1697	1200	3000	4000	3800	1500	1500	2425	1819					3
4	Centreville.....			760	9120	3560	23730	29119	72796	6312	5996	350	350	2430	1825					4
5	Sandy Cove et Mink Cove.....			620	7440	1500	2625	1200	3000	1500	1425	460	460	2160	1620	900	4500			5
6	Petite rivière et Whale Cove.....			1800	21600	1275	2231	12200	30500	7225	6864	150	150	1900	1425	20	100			6
7	Tiddville et Ferry-est.....			350	4200	986	1728	400	1000	3250	3087	1520	1520	1046	785	420	2100			7
8	Tiverton et Central Grove.....			2000	24000	13150	23537	3450	8625	27170	25812	4000	4000	460	345	20	100			8
9	Freeport.....			1650	19800	5814	10175	2300	5750	19562	18584	5200	5200	1100	825					9
10	Westport.....			2400	28800	11550	20213	4200	10500	12500	11875	6300	6300	1260	945					10
11	Smith, anse et Brighton.....	2	30	10	120	85	149	50	125	30	29	124	124	1660	1215	20	100	5	75	11
12	Plympton et Weymouth.....			185	2220	234	409	310	775	240	228	300	300	250	187	30	150			12
13	New Edinburgh.....			1000	10000	5	10	421	526			30	30	70	70	40	200			13
14	Belliveau et White Cove.....			64	1024	35	70	9110	11387			200	250	4032	4032	436	2952			14
15	Grosses Coques.....					9	18	1388	1735					2400	2400	12	60			15
16	Pointe de l'Église.....			284	3968	245	490	42	53					14	14					16
17	Petite Ruisseau et Comeauville.....			1922	30752	815	1630	129	161					14	14					17
18	Saultnierville.....			350	5600	690	1380	115	144					50	50	2	140			18
19	Meteghan, rivière.....			338	5408	715	1430	573	716					76	76	36	272			19
20	Meteghan.....			1102	17632	1949	3898	1295	1295	300	300	170	212	90	90	18	90			20
21	Comeau, anse.....			266	4256	1038	2116	332	332			37	37							21
22	Anse aux Ours.....			304	4864	846	1692	100	100					50	50					22
23	Cap Ste-Marie.....			3879	62064	1921	3842	816	820			275	275	840	840					23
24	Rivière-aux-Saumons et aux-Castors.....	4	120			365	730	131	131					38	38					24
	Totaux.....	78	1230	20599	284648	65177	133722	113881	266871	91214	86668	22786	22878	23430	19494	2562	13654	5	75	

PÊCHE.

TABLEAU donnant les quantités et valeur de tout le poisson pris et débarqué à l'état frais dans le comté de Digby, Province de la Nouvelle-Ecosse, au cours de l'année 1914-15—Fin.

Números.	Division de pêche.	Gasparau, qtx.		Fletan, qtx.		Carrelet, qtx.		Eperlan, qtx.		Truite, qtx.		Sole, qtx.		Bonite, qtx.		Anguille, qtx.		Petite morue, qtx.		Poissons divers, qtx.		Encornet, bris.		Moules, bris.		Pétoncles, qtx.		Crabes, bucardes et autres mollusques qtx.		Algues, qtx.		Números.		
		Quantité	Valeur	Quantité	Valeur	Quantité	Valeur	Quantité	Valeur	Quantité	Valeur	Quantité	Valeur	Quantité	Valeur	Quantité	Valeur	Quantité	Valeur	Quantité	Valeur	Quantité	Valeur	Quantité	Valeur	Quantité	Valeur	Quantité	Valeur	Quantité	Valeur			
<i>Comté de Digby.</i>																																		
1	Digby et environs.....	20	20	200	1400	105	210	15	75	8	80	142	142	8	32	2	24	3	3	35	9	12	8	4897	7590	1		
2	Bay View et Culloden.....	5	35	2		
3	Gulliver, anse à Waterford.....	25	25	12	84	5	10	3		
4	Centreville.....	45	45	14	98	4		
5	Sandy Cove et Mink Cove.....	30	30	3	21	10	20	5	25	1	10	5	
6	Petite Rivière et Whale Cove.....	20	20	4	28	10	20	5	25	1	10	6	
7	Tiddville et Ferry-st.....	100	100	2	14	7	
8	Tiverton et Central Grove.....	40	40	20	140	2	20	8	
9	Freeport.....	500	3500	9	
10	Westport.....	210	1470	10	
11	Smith, anse et Brighton.....	1500	1500	12	24	10	50	5	50	11
12	Plympton et Weymouth.....	88	1056	8	80	12
13	New Edinburgh.....	13
14	Belliveau et White Cove.....	14
15	Grosses Coques.....	15
16	Pointe de l'église.....	16
17	Petit ruisseau et Comeauville.....	17
18	Saulnierville.....	18
19	Rivière Meteghan.....	10	20	6	48	19
20	Meteghan.....	8	56	20
21	Comeau, anse.....	1	7	21
22	Anse-aux-Ours.....	9	63	22
23	Cap Ste-Marie.....	16	112	23
24	Riv.-aux-Saumons et aux Castors.....	30	60	6	60	24
Totaux.....		1820	1860	1010	7076	142	284	128	1256	34	340	142	142	530	2120	79	548	145	95	442	109	63	252	6548	10118	150	300	879	879	1150	1150	

* Qtl. = 100 livres. † Pris sur les bancs de Campobello.]

POISSON VENDU.

TABLEAU donnant les quantités et valeur de tout le poisson et des produits vendus frais, séchés, marinés, mis en boîtes, etc., pour le comté de Digby, province de la Nouvelle-Ecosse, au cours de l'année 1914-15.

Numéros.	Divisions de pêche.	Saumon, frais et gelé, *qtz.	Homard en boîtes, caisses.	Homard expédié dans le test, qtz.	Morue fraîche, qtz.	Morue expédiée verte - salée, qtz.	Morue séchée, quintals.	Eglefin frais, qtz.	Eglefin fumé, qtz.	Eglefin séché, quintals.	Merluche et lingue fraîches, qtz.	Merluche et lingue séchées, quintals.	Merlan séché, quintals.	Hareng frais, qtz.	Hareng en boîtes, caisses.	Hareng mariné, brls.	Hareng pour boîte, brls.	Maquereau frais qtz.	Maquereau salé, brls.	Alose fraîche, qtz.	Gaspereau, frais qtz.	Numéros.
<i>Comté de Digby.</i>																						
1	Digby et environs.....	12		315	4259	2000	2747	5000	19500			2675	557					522	10		20	1
2	Bay View et Culloden.....			500	50	125	83	4000			1100		167					10				2
3	Gulliver anse à Waterford.....	60		500	200		265	1200				1333	500					1012	90	160	25	3
4	Centreville.....		267	226			1187	759	14180			2104	117		1000			465			45	4
5	Sandy Cove et Mink Cove.....			620			500	1200				500	153					1080	180	240	30	5
6	Petite Rivière et Whale Cove.....		438	924			425		6100			2408	50					950	20		20	6
7	Tiddville et Ferry-est.....			350			328	400				1083	507					523	420		100	7
8	Tiverton et Central Grove.....		76	1848			4483		1725			9056	1334					230	20		40	8
9	Freeport.....			1650			1938	2300				6521	1733					510				9
10	Westport.....		536	1328			3850	4200				4167	2100					630				10
11	Smith, anse et Brighton.....	2		10	10			50					41					830	20		1500	11
12	Plympton et Weymouth.....			185	40		48	310			240		100					125	30			12
13	New-Edinburgh.....		185	630			1	421					10					35	40			13
14	Belliveau et White Cove.....			64			12		4555				67	26				2003	436			14
15	Grosses Coques.....						3		694									1200	12			15
16	Pointe de l'Eglise.....			284			82	42										7				16
17	Petit ruisseau et Comeauville.....		487	948			271	129										7				17
18	Saulnierville.....			350			230	115									10	10	23			18
19	Meteghan, rivière.....			338	90		208	273		100							12	20	35			19
20	Meteghan.....		347	408	100		616	795		166		100	56				15	22	18		10	20
21	Comeau, anse.....			266			353	332					12									21
22	Anse-aux-Ours.....			304			282	100									10	10	2			22
23	Cap Ste-Marie.....		576	2727	101		606	216		200			92				112	252				23
24	Riv.-aux-Saumons et Castors.....	4					121	131										19			30	24
	Totaux.....	78	2912	14775	4850	2125	18639	18973	46854	466	1370	29947	7596	26	1000	159	16712	1362	400	5	1820	
	Prix.....\$	20	18	16	7	5.50	6.50	2.50	8	4	1.50	3.50	5	1	3.50		4	2	5	10	15	1.50
	D'une valeur de... \$	1560	52416	236400	33950	11687	121153	47432	374832	1864	2055	104814	37980	26	3500	636	21424	6810	4000	75	2730	

Qt. = 100 livres. Quintal = 112 livres.

POISSON VENDU.

TABLEAU donnant les quantités et la valeur de tout le poisson et de ses produits vendus frais, séchés, marinés, en boîtes, etc., pour le comté de Digby, province de la Nouvelle-Ecosse, au cours de l'année 1914-15—Fin.

Numéro.	Divisions de pêche.	Produits																Numéro.	
		Fletan frais, qtx.	Correlet frais, qtx.	Eperlan, frais, qtx.	Truite fraîche, qtx.	Bonite fraîche, qtx.	Albacore fraîche, qtx.	Anguille fraîche, qtx.	Petite morue fraîche, qtx.	Divers poissons frais, qtx.	Encornet pour boîte, brl.	Moules et macrettes fraîches, brl.	Crabes, lucardes et autres mollusques fr., qtx.	Langues et noues marinées ou séchées, qtx.	Pétoucles en boîtes, caisses.	Noues de mer-luche séchées, qtx.	Algues séchées, qtx.		Huile de poisson, gal.
<i>Comté de Digby.</i>																			
1	Digby et environs	200	105	15	8	142	8	2	3	35	2	4897	879			65	230	2908	1
2	Bay View et Culloden	5		5	2				5	10	3					10			2
3	Gulliver, anse à Waterford	12	5					3	6	65	1	50				30			3
4	Centerville	14								75	2				150	43		2300	4
5	Sandy Cove et Mink Cove	3	10	5	1		215		4	50	1	75				75		760	5
6	Petite Rivière et Whale Cove	4	10	5	1		30	4	2	22	2					15		2150	6
7	Tiddville et Ferry-Est	2			1		257			10	2					12			7
8	Tiverton et Cental Grove	20			2					45	5	50				90		11600	8
9	Freeport	500								30	20	250				50		1650	9
10	Westport	210								35	25	100				75		1900	10
11	Smith, anse, et Brighton		12	10	5					50		50							11
12	Plympton et Weymouth			88	8			20	110	450									12
13	New Edinburgh									95									13
14	Belliveau et White Cove								2	182									14
15	Grossea Coques								4	106									15
16	Pointe de l'Eglise									20								10	16
17	Petit ruisseau et Comeauville								3	15								25	17
18	Saulnierville									25									18
19	Meteghan, rivière	6							6	25								15	19
20	Meteghan	8								25								30	20
21	Comeau, anse	1								73									21
22	Anse-aux-Ours	9								15									10
23	Cap Ste-Marie	16								55					7			200	22
24	Rivières-aux-Saumons et aux Castors				6			70		15								6	24
	Totaux	1010	142	128	34	142	530	79	145	442	63	648	879	7	150	465	230	23564	
	Prix	\$ 9	2.75	12	12	3	5	7	1	50c.	4	2	2	5	8	28c.	6	30c.	
	D'une valeur de	\$ 9090	391	153	408	426	2650	553	145	221	252	13086	1758	35	1200	140	1150	7069	
	D'une valeur totale de															\$1,109,264			

15,709 barils d'issus de poisson (25 livres par baril) à 20c. \$ 3,140
 81 tonnes de colle à \$10 la tonne 310
 6 tonnes de peaux de chien de mer 360
 Total \$ 3,810

TABLEAU donnant les quantités et la valeur de tout le poisson pris et débarqué frais dans le

Numéros.	Divisions de pêche.	Saumon, * qtx.		Homard, qtx.		Morue, qtx.		Egiefin, qtx.	Egiefin, valeur.	Merluche et lingue, qtx.	Merlan, qtx.		Hareng, qtx.	Hareng, valeur.	Maquereau, qtx.			
		qtx.	valeur.	qtx.	valeur.	qtx.	valeur.				qtx.	valeur.			qtx.	valeur.		
	<i>Comté d'Annapolis.</i>		\$		\$		\$		\$		\$		\$		\$			
1	Margaretsville.	24	480	57	912	1300	2600	400	800	105	105	65	65	620	620	
2	Port-George...	35	700	90	1440	980	1960	600	1200	130	130	75	75	740	740	
3	Port-Lorne....	20	400	90	1440	1550	3100	970	1840	120	120	300	300	1030	1030	
4	Hampton.....	20	400	250	4000	760	1520	850	1700	400	400	125	125	560	560	
5	Phinney, anse..	200	3200	1063	2120	1800	3600	950	950	150	150	850	850	
6	Parker, anse..	300	4800	1500	3000	1750	3500	2600	2600	110	110	400	400	
7	Hillsburne	250	4000	7400	14800	5995	11990	5800	5800	50	50	321	321	
8	Litchfield.....	150	2400	1330	2660	1910	3820	4300	4300	340	340	
9	Port-Wade.....	100	1600	2650	5300	6900	13800	3300	3300	850	850	
10	Victoria-Beach	280	4480	5500	11000	9025	18050	7200	7200	67	67	140	140	
11	Deep-Brook et Clementsport.	700	1400	525	1050	50	50	525	525	50	250
12	Anna polis, Lequille et Nicteaux, riv.	45	900	
	Totaux....	144	2880	1767	28272	24730	49460	30725	61350	24955	24955	942	942	6376	6376	50	250	

* Qtx = 100 livres.

DOC. PARLEMENTAIRE No 39

PÊCHE.

comté d'Annapolis, province de la Nouvelle-Ecosse, au cours de l'année 1914-15.

	Alose, qtx.	Alose, valeur.	Sardines, brls.	Sardines, valeur.	Flétan, qtx.	Flétan, valeur.	Carrelet, qtx.	Carrelet, valeur.	Ejerman, qtx.	Ejerman, valeur.	Truite, qtx.	Truite, valeur.	Esturgeon, qtx.	Esturgeon, val.	Bar, qtx.	Bar, valeur.	Pet. morue, qtx.	Pet. morue, val.	Poissons divers, qtx.	Poissons divers, valeur.	Moules, qtx.	Moules, valeur.	Algues, crabes, etc., qtx.	Algues, crabes, etc., valeur.	Nunéros.
	••																								1
					525	4200																			2
			300	600	650	5200	20	40																	3
					547	4376																			4
								40	20	10	150	2250													5
																									6
																									7
																									8
																									9
																									10
																									11
25	125						10	20	20	40	250	3755	26	442	50	500									12
25	125	300	600	1722	13776	50	100	40	80	400	6005	26	442	50	500	20	40	125	250	1218	1629	125	625		

6 GEORGE V, A. 1916

POISSON

TABLEAU donnant les quantités et la valeur de tout le poisson et de ses produits vendus de la Nouvelle-Ecosse, au cours de

N. uméros.	Divisions de pêche.	Saumon frais et gelé, * qtx.	Homard expédié dans le test, qtx.	Morue fraîche, qtx.	Morue expédiée verte-salée, filets fumés, qtx.	Morue séchée, † quintals.	Eglefin frais, qtx.	Eglefin fumé, qtx.	Eglefin séché, quintals.	Merluche et lingue sèches, quintals.	Merlan séché, quintals.	Hareng, mariné, brls.
<i>Comté d'Annapolis.</i>												
1	Margaretsville.....	24	57	200	367	80	107	35	22	120
2	Port George.....	35	90	90	297	300	100	43	25	135
3	Port Lorne.....	20	90	175	458	60	303	40	100	252
4	Hampton.....	20	250	65	232	125	242	133	41	180
5	Phinneys, anse.....	200	250	270	310	497	317	50	175
6	Parkens, anse.....	300	300	400	300	483	867	31	50
7	Hillsburn.....	250	2467	500	1000	1165	1933	45
8	Litchfield.....	150	460	290	530	1147	460	1433	13	40
9	Port Wade.....	100	1005	548	2800	1300	602	1100	55
10	Victoria-Beach.....	280	1800	133	1100	3800	875	2400	22
11	Deep-Brook et Clements-port	50	217	125	133	17	50
12	Annapolis, Lequille et Nictaux, rivières.....	45
	Totaux.....	144	1767	4395	133	6646	8930	3447	4967	8318	304	1102
	Prix.....\$	20	16	2	8	7	2	7	5	4	4	4.50
	Valeurs.....\$	2880	28272	8790	1064	46322	17860	24129	24835	33272	1216	4959

D'une valeur totale de.....

*Qtl. = 100 livres. †Quintal = 112 livres.

DOC. PARLEMENTAIRE No 39

VENDU.

frais, séchés, marinés, mis en boîtes, etc., pour le comté de Annapolis, province de l'année 1914-15.

	Hareng pour boîte, brls.	Maquereau frais, qtx.	Alooe fraîche, qtx.	Sardines fraîches ou salées, brls.	Flétan frais, qtx.	Carrelet frais, qtx.	Éperlan frais, qtx.	Truite fraîche, qtx.	Esturgeon frais, qtx.	Bar frais, qtx.	Petite morue fraîche, qtx.	Poissons divers frais, qtx.	Moules et maîtres fraîches, brl.	Algues, crâches, bucardes et autres mollusques frais, qtx.	Caviar, qtx.	Noues de merluche, qtx.	Huile de poisson, galls.	Huile de baleine, galls.	Numéros.	
	130																	800	100	1
	167																	500	50	2
	122																	700	75	3
	10																	400	50	4
	162																	1000	100	5
	125																	1200	100	6
	93				525													2000	200	7
	110																	800	80	8
	343			300	650	20							812					1000	100	9
	70				547									125				2500	200	10
	187	50				20	20	150			20	125	406							11
			25			10	20	250	26	50					2					12
	1519	50	25	300	1722	50	40	400	26	50	20	125	1218	125	2	82	19900	1055		
	2	5	5	2	8	2	2	15	17	10	2	2	1.50	5	200	75c	30c	12c		
	3038	250	125	600	13776	100	80	6000	442	500	40	250	1827	625	400	61	3270	126		

\$225,309

* Ces algues sont séchées

TABLEAU donnant les quantités et la valeur de tout le poisson pris et débarqué à l'état frais

Numéros.	Divisions de pêche.	Saumon, qtx.*	Saumon, valeur.	Homard, qtx.	Homard, valeur.	Morue, qtx.	Morue, valeur.	Eglefin, qtx.	Eglefin, valeur.	Merluche et lingue, qtx.	Merluche et lingue, valeur.	Merlan, qtx.	Merlan, valeur.	Hareng, qtx.
		•	•	•	•	•	•	•	•	•	•	•	•	•
<i>Comté de King.</i>														
1	Morden et environs.....	151	2718	19	285	315	630	11	16	45	45	529	529	466
2	Victoria, havre, Ogilvie, quai.....	56	1008	22	330	105	210	8	12	12	12	72	72	121
3	Harbourville.....	113	2034	319	638	8	12	27	27	90	90	236
4	Canada Creek.....	128	2304	72	1080	264	528	13	20	30	30	214	214	307
5	Chipman, ruisseau, Hunting, Pointe.....	83	1494	147	294	16	15	15	15	126	126	236
6	Hall, havre.....	201	3618	27	405	355	710	109	163	72	72	423	423	951
7	Race, Pointe et Sheffield Vault.....	102	1836	6	12	50	50	94
8	Baxter, havre.....	41	738	16	240	319	638	30	45	6	6	389	389	386
9	Whalen Beach and Well's, anse.....	40	720	19	38	60	60	95
10	Scott, baie.....	90	1620	40	600	322	644	46	70	15	15	248	248	753
11	Blomidon et Kingsport.....	32	576	124	248	10	15	60	60	95
12	Avonport et Eaux de l'Intérieur.....	112	2016	109	218
	Totaux.....	1149	20632	196	2940	2404	4808	245	368	222	222	2261	2261	3742

*Qtl. = 100 livres.

DOC. PARLEMENTAIRE No 39

PÊCHE.

dans le comté de Kings, province de la Nouvelle-Ecosse, au cours de l'année 1914-15.

Hareng, valeur.	Maquereau, qtx.	Maquereau, valeur.	Alose, qtx.	Alose, valeur.	Gaspereau, qtx.	Gaspereau, valeur.	Flétan, qtx.	Flétan, valeur.	Truite, qtx.	Truite, valeur.	Encornet, brls.	Encornet, valeur.	Moule, brls.	Moule, valeur.	Numéros.
466	11	110					11	110							1
121	8	80					3	30							2
236	8	80					6	60							3
307	10	100	5	50			7	70							4
236	18	180	1	10											5
951	8	80	6	60											6
94	2	20					9	90							7
346	4	40	1	10			5	50							8
95	3	30	7	70											9
755	16	160	31	310			16	160							10
95	1	10	10	100			12	120					53	159	11
					4670	4670			26	260					12
3742	89	890	61	610	4670	4670	69	690	26	220			53	159	

POISSON VENDU.

TABLEAU donnant les quantités et la valeur de tout le poisson et de ses produits vendus frais, séchés, marinés, en boîtes, etc., pour le comté de Kings, province de la Nouvelle-Ecosse, au cours de l'année 1914-15.

1 Numéros.	Divisions de pêche.	Saumon frais et gelé, * qtx.	Honard expédié dans le test, qtx.	Morue fraîche, qtx.	Morue séchée, † quintals.	Eglefin frais, qtx.	Eglefin séché, quintals.	Merluche et lingue séchées, quintals.	Merlan frais, qtx.	Merlan séché, quintals.	Hareng frais, qtx.	Hareng fumé, qtx.	Hareng mariné, brls.	Hareng pour boîte, brls.	Maquereau frais, qtx.	Alose fraîche, qtx.	Gaspereau frais, qtx.	Gaspereau salé, brls.	Flétan frais, qtx.	Truite fraîche, qtx.	Moules et maîtres fraîches, brls.	Huile de poisson, galls.	2 Numéros.	
<i>Comté de Kings.</i>																								
1	Morden et environs	151	19	45	90	8	1	15	82	149	20	5	68	116	11					11			50	1
2	Victoria, havre, et quai Ogilvie	56	22	7	35	8		4	14	19	5		16	34	8								29	2
3	Harbourville	113			104	2		9	18	24	10	35	12	60	8					6			30	3
4	Canada, crique	127	72	30	78	13		10	40	58	19	53	10	76	10					7			100	4
5	Chipman, ruisseau, et Pte Hunting	83			49	10		5	21	35	5	42	23	39	18								100	5
6	Hall, havre	201	27	100	85	103	2	24	84	113	31	87	132	175	8								150	6
7	Race, Pointe, et Sheffield Vault	102			2				5	15			28	5	2					9			150	7
8	Baxter, havre	41	16	175	48	30		2	170	73	50		48	96	4								25	8
9	Whalen-Beach et Wells, anse	40			6				15	15	25		35	3									90	9
10	Scotts, baie	90	40	145	59	46		5	95	51	66	181	15	141	16					16			75	10
11	Blomidon et Kingsport	32		85	13	10			30	10	35		6	21	1					12			20	11
12	Avonport et eaux intérieures	112		109																			11	12
	Totaux	1149	196	696	569	236	3	74	574	562	266	403	358	798	89	61	1070	1200	69	26	53	470	12	
	Prix	18	16	3	6	2	6	4	2	4	1	4	4 50	2	10	10	1 50	3 50	10	10	3	30c		
	D'une valeur de	20682	3136	2088	3414	472	18	296	1148	2248	266	1612	1611	1596	890	610	1605	4200	690	260	159	141		
	D'une valeur totale de																					\$ 47,142		

*Qtl.=100 livres. †Quintal=112 livres.

RÉCAPITULATION

DONNANT les quantités et la valeur de tout le poisson pris et débarqué à l'état frais, et les quantités et la valeur de tout le poisson et de ses produits vendus frais, séchés, marinés, en boîtes, dans le District N° 3, province de la Nouvelle-Ecosse, au cours de l'année 1914-15.

Poissons.	Poisson pris et débarqué à l'état frais.		Poisson vendu.		Valeur totale du poisson vendu.
	Quantités.	Valeur.	Quantités.	Valeur.	
		\$		\$	\$
Saumon..... qtx.	1,877	33,868			
" frais..... "			1,877		
Houard..... "	120,693	1,341,447			35,102
" en boîtes..... caisses.			28,282	509,076	
" expédié dans le test..... qtx.			64,130	1,026,080	1,535,156
Morue..... "	624,146	1,268,698			
" fraîche..... "			35,392	117,044	
" filets fumés..... "			133	1,064	
" verte-salée..... "			40,736	163,931	
" séchée..... "			168,401	1,149,332	1,433,371
Eglefin..... "	314,233	561,520			
" frais..... "			51,083	111,362	
" fumé (finnans)..... "			61,980	489,620	
" séché..... "			46,108	211,897	812,879
Merluche et lingue..... "	147,010	142,610			
" fraîches..... "			3,115	4,512	
" séchées..... "			47,783	171,396	175,908
Merlan..... "	67,553	67,228			
" frais..... "			1,692	2,710	
" séché..... "			21,622	98,314	101,024
Hareng..... "	228,285	209,842			
" frais..... "			28,788	43,271	
" fumé..... brls.			10,593	47,765	
" mariné..... brls.			31,964	121,834	
" pour boîte..... "			41,432	93,718	306,588
Maquereau..... qtx.	23,544	113,329			
" frais..... brls.			13,872	79,020	
" salé..... brls.			3,227	38,400	117,425
Alose..... qtx.	117	1,015			
" fraîche..... "			117		1,070
Gaspereau..... "	18,573	17,955			
" frais..... "			10,122	15,664	
" salé..... brls.			2,817	10,091	
Sardines..... qtx.	300	600			25,755
" fraîches ou salées..... brls.			300		600
Flétan, frais..... qtx.	8,722	64,478	8,722		70,583
Carrelet..... "	192	384	192		491
Eperlan..... "	1,405	15,775	1,405		19,633
Truite..... "	509	7,095	509		7,158
Sole..... "	142	142	142		426
Bonite..... "	3,758	15,175	3,758		16,514

RÉCAPITULATION

DONNANT les quantités et la valeur de tout le poisson pris et débarqué à l'état frais, et les quantités et la valeur de tout le poisson et de ses produits vendus frais, séchés, marinés, en boîtes, pour le District N° 3, province de la Nouvelle-Écosse, au cours de l'année 1914-15—*Fin.*

Poissons.	Poisson pris et débarqué à l'état frais.		Poisson vendu.		Valeur totale du poisson vendu.
	Quantités.	Valeur.	Quantités.	Valeur.	
		\$		\$	\$
Esturgeon.....	qtx.	28	456	28	456
Bar.....	"	50	500	50	500
Anguille.....	"	521	2,374	521	3,296
Petite morue.....	"	165	135	165	185
Espadon.....	"	1,185	8,139	1,185	9,051
Poissons divers.....	"	2,863	2,091	2,863	2,775
Encornet.....	brl.	107	420	107	420
Petonscles.....	"	5,810	17,015	5,810	18,180
Moules.....	"	9,564	14,399		
" fraîches.....	"			9,564	18,580
Phoques.....	nombre.	70	70		
* Algues, bucardes et autres mollusques..	"	2,325	3,062	*1,405	4,217
Langues et noues.....	qtx.			17	235
Caviar (œufs d'esturgeon).....	"			2	400
Peaux de loup-marin.....	nombre.			70	70
Huile de poisson.....	gal.			84,488	25,336
Huile de baleine.....	"			1,055	126
Noues de merluche (séchées).....	qtx.			547	191
Engrais et issues.....	tonnes.			1,692	6,129
Colle de poisson.....	galls.			6,080	4,560
Froducts de colle de poisson.....	tonnes.			31	310
Peaux de chien de mer.....	"			6	360
Totaux.....			3,909,824		4,755,060

* Ces algues sont séchées.

DOC. PARLEMENTAIRE No 39

RÉCAPITULATION

DONNANT le nombre des pêcheurs, etc., et le nombre et la valeur des navires, barques et filets de pêche, pour le District N° 3, province de la Nouvelle-Ecosse, pour l'année 1914-15.

	Nombre.	Valeur.
		\$
Navires de pêche à vapeur (tonnage 358)	11	45,000
Voiliers et bateaux à gazoline	402	1,601,345
Voiliers	2,995	87,417
Barques à gazoline	2,209	586,000
Semaques	47	48,565
Filets à mailles, seines, filets à piège et à éperlan	16,127	205,343
Nasses	106	27,700
Train aux	10,050	94,947
Lignés à main	14,423	12,737
Casiers à homard	346,862	346,862
Honarderies	67	98,350
Fabriques de moules	1	250
Congelateurs et glaciers	164	192,375
Fumoirs et poissonneries	2,288	276,000
Jetées et quais	745	767,655
D'une valeur totale de		4,390,506

Nombre de personnes employées à bords des navires	4,147
" " barques	7,499
" " semaques	111
" dans les poissonneries, les congelateurs, les fabriques, etc....	2,555
Total	14,312