

MAR 26 1991

LIBRARY
BIBLIOTHÈQUE

Employment, earnings and hours

December 1990

Emploi, gains et durée du travail

Décembre 1990

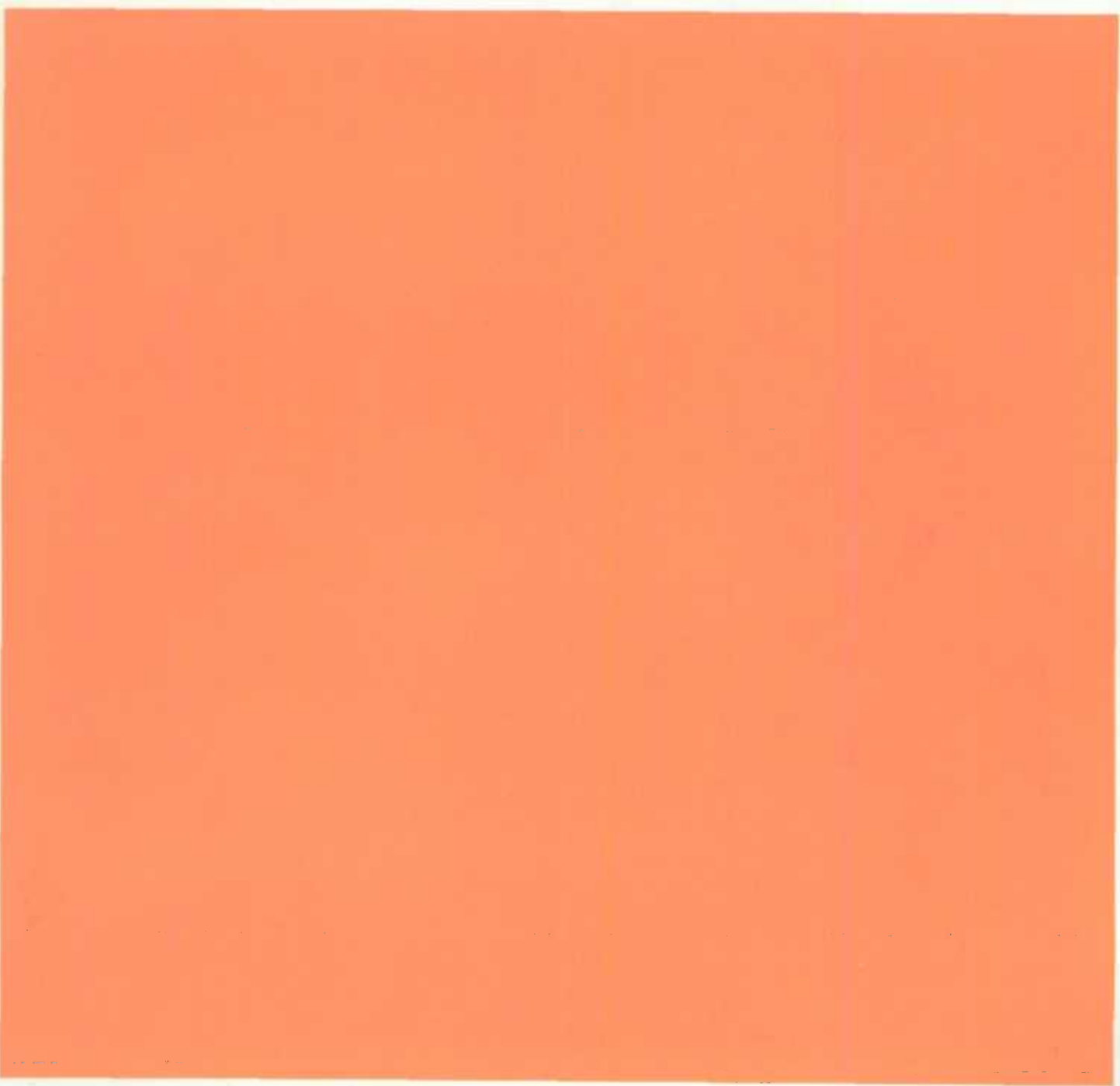

Data in Many Forms ...

Statistics Canada disseminates data in a variety of forms. In addition to publications, both standard and special tabulations are offered on computer print-outs, microfiche and microfilm, and magnetic tapes. Maps and other geographic reference materials are available for some types of data. Direct access to aggregated information is possible through CANSIM, Statistics Canada's machine-readable data base and retrieval system.

How to Obtain More Information

Inquiries about this publication and related statistics or services should be directed to:

Employment, Earnings and Hours,

Statistics Canada, Ottawa, K1A 0T6 (Telephone: 951-4090) or to the Statistics Canada reference centre in:

St. John's	(772-4073)	Winnipeg	(983-4020)
Halifax	(426-5331)	Regina	(780-5405)
Montréal	(283-5725)	Edmonton	(495-3027)
Ottawa	(951-8116)	Calgary	(292-6717)
Toronto	(973-6586)	Vancouver	(666-3691)

Toll-free access is provided in all provinces and territories, **for users who reside outside the local dialing area** of any of the regional reference centres.

Newfoundland and Labrador	1-800-563-4255
Nova Scotia, New Brunswick and Prince Edward Island	1-800-565-7192
Quebec	1-800-361-2831
Ontario	1-800-263-1136
Manitoba	1-800-542-3404
Saskatchewan	1-800-667-7164
Alberta	1-800-282-3907
Southern Alberta	1-800-472-9708
British Columbia (South and Central)	1-800-663-1551
Yukon and Northern B.C. (area served by NorthwTel Inc.)	Zenith 0-8913
Northwest Territories (area served by NorthwTel Inc.)	Call collect 403-495-2011

How to Order Publications

This and other Statistics Canada publications may be purchased from local authorized agents and other community bookstores, through the local Statistics Canada offices, or by mail order to Publication Sales, Statistics Canada, Ottawa, K1A 0T6.

1(613)951-7277

Facsimile number 1(613)951-1584

National toll free order line 1-800-267-6677

Toronto

Credit card only (973-8018)

Des données sous plusieurs formes ...

Statistique Canada diffuse les données sous diverses formes. Outre les publications, des totalisations habituelles et spéciales sont offertes sur imprimés d'ordinateur, sur microfiches et microfilms et sur bandes magnétiques. Des cartes et d'autres documents de référence géographique sont disponibles pour certaines sortes de données. L'accès direct à des données agrégées est possible par le truchement de CANSIM, la base de données ordiolingue et le système d'extraction de Statistique Canada.

Comment obtenir d'autres renseignements

Toutes demandes de renseignements au sujet de cette publication ou de statistiques et services connexes doivent être adressées à:

Emploi, gains et durée du travail,

Statistique Canada, Ottawa, K1A 0T6 (téléphone: 951-4090) ou au centre de consultation de Statistique Canada à:

St. John's	(772-4073)	Winnipeg	(983-4020)
Halifax	(426-5331)	Regina	(780-5405)
Montréal	(283-5725)	Edmonton	(495-3027)
Ottawa	(951-8116)	Calgary	(292-6717)
Toronto	(973-6586)	Vancouver	(666-3691)

Un service d'appel interurbain sans frais est offert, dans toutes les provinces et dans les territoires, **aux utilisateurs qui habitent à l'extérieur des zones de communication locale** des centres régionaux de consultation.

Terre-Neuve et Labrador	1-800-563-4255
Nouvelle-Écosse, Nouveau-Brunswick et Île-du-Prince-Édouard	1-800-565-7192
Québec	1-800-361-2831
Ontario	1-800-263-1136
Manitoba	1-800-542-3404
Saskatchewan	1-800-667-7164
Alberta	1-800-282-3907
Sud de l'Alberta	1-800-472-9708
Colombie-Britannique (sud et centrale)	1-800-663-1551
Yukon et nord de la C.-B. (territoire desservi par la NorthwTel Inc.)	Zenith 0-8913
Territoires du Nord-Ouest (territoire desservi par la NorthwTel Inc.)	Appelez à frais virés au 403-495-2011

Comment commander les publications

On peut se procurer cette publication et les autres publications de Statistique Canada auprès des agents autorisés et des autres librairies locales, par l'entremise des bureaux locaux de Statistique Canada, ou en écrivant à la Section des ventes des publications, Statistique Canada, Ottawa, K1A 0T6.

1(613)951-7277

Numéro du bélinographe 1(613)951-1584

Commandes: 1-800-267-6677 (sans frais partout au Canada)

Toronto

Carte de crédit seulement (973-8018)

Statistics Canada

Labour Division

Employment, earnings and hours

December 1990 preliminary data

Adjustments to SEPH data for the period 1983-1986 are required when making comparisons with the 1987 and later estimates. (See "Notes to Users" for more information).

Published under the authority of the Minister of Industry, Science and Technology

• Minister of Supply and Services Canada 1991

All rights reserved. No part of this publication may be reproduced, stored in a retrieval system or transmitted in any form or by any means, electronic, mechanical, photocopying, recording or otherwise without prior written permission of the Minister of Supply and Services Canada.

March 1991

Price: Canada: \$38.50 per issue, \$385.00 annually
United States: US\$46.20 per issue, US\$462.00 annually
Other Countries: US\$53.90 per issue, US\$539.00 annually

Catalogue 72-002, Vol. 68, No. 12

ISSN 0380-6936

Ottawa

Statistique Canada

Division du travail

Emploi, gains et durée du travail

Décembre 1990 données préliminaires

Il faut corriger les données de L'EERH pour la période de 1983 à 1986 lorsque l'on procède à des comparaisons avec les estimations de l'année 1987 ou des années subséquentes. (Voir "l'avis aux utilisateurs" pour plus d'information).

Publication autorisée par le ministre de l'Industrie, des Sciences et de la Technologie

• Ministre des Approvisionnements et Services Canada 1991

Tous droits réservés. Il est interdit de reproduire ou de transmettre le contenu de la présente publication, sous quelque forme ou par quelque moyen que ce soit, enregistrement sur support magnétique, reproduction électronique, mécanique, photographique, ou autre, ou de l'emmagasiner dans un système de recouvrement, sans l'autorisation écrite préalable du ministre des Approvisionnements et Services Canada.

Mars 1991

Prix : Canada : 38,50 \$ l'exemplaire, 385 \$ par année
États-Unis : 46,20 \$ US l'exemplaire, 462 \$ US par année
Autres pays : 53,90 \$ US l'exemplaire, 539 \$ US par année

Catalogue 72-002, vol. 68, n° 12

ISSN 0380-6936

Ottawa

Data for the current month are preliminary estimates and are subject to revision in the next issue of this publication.

Les données du mois le plus récent sont des estimations préliminaires et seront révisées lors de la prochaine parution de cette publication.

Symbols

The following standard symbols are used in Statistics Canada publications:

- .. figures not available.
- ... figures not appropriate or not applicable.
- nil or zero.
- amount too small to be expressed.
- ^p preliminary figures.
- ^r revised figures.
- x confidential to meet secrecy requirements of the Statistics Act.

Note on CANSIM

Some of the data published in Employment, Earnings and Hours (Catalogue 72-002) are also available in machine readable form through CANSIM (Canadian Socio-Economic Information Management System). In general, CANSIM provides a longer historical series. Data for urban areas are also available on CANSIM. Users interested in accessing data via CANSIM should contact one of Statistics Canada's regional centres at the numbers listed on the inside front cover of this publication or contact CANSIM directly at (613)951-8200.

Signes conventionnels

Les signes conventionnels suivants sont employés uniformément dans les publications de Statistique Canada:

- .. nombres indisponibles.
- ... n'ayant pas lieu de figurer.
- néant ou zéro.
- nombres infimes.
- ^p nombres provisoires.
- ^r nombres rectifiés.
- x confidentiel en vertu des dispositions de la Loi sur la statistique relatives au secret.

Note concernant CANSIM

Quelques données publiées dans l'Emploi, gains et durée du travail (n° 72-002 au catalogue) peuvent être obtenues sous forme lisible par machine de CANSIM (Système Canadien d'information socio-économique). Les séries historiques sont généralement plus longues sur CANSIM. Les données pour les régions urbaines sont aussi disponibles sur CANSIM. Les utilisateurs voulant obtenir des chiffres par l'intermédiaire de CANSIM doivent contacter un des centres de consultation de Statistique Canada dont les numéros de téléphone se trouvent à l'endos du couvert de cette publication ou en communiquant directement avec CANSIM au (613)951-8200.

Release Dates for Employment, Earnings and Hours - 1990/1991

Dates d'émission d'Emploi, gains et durée de travail - 1990/1991

Reference Period: Période de référence:

July - 1990 - juillet
August - 1990 - août
September - 1990 - septembre
October - 1990 - octobre
November - 1990 - novembre
December - 1990 - décembre
January - 1991 - janvier

Release Date* Date d'émission*

September 28 - 1990 - 28 septembre
October 31 - 1990 - 31 octobre
November 30 - 1990 - 30 novembre
December 21 - 1990 - 21 décembre
January 31 - 1991 - 31 janvier
February 28 - 1991 - 28 février
March 28 - 1991 - 28 mars

* Daily CANSIM release time is 10: A.M. E.S.T.

* Quotidien CANSIM disponibles dès 10 heures (H.N.E.)

Table of Contents

	Page
Highlights	v
Summary Statistics	1

Table

Firms of All Sizes

1.1 Estimated Number of Employees, by Industry, Canada	2
1.2 Estimated Number of Employees, by Industry, Provinces	10
2.1 Estimated Weekly Earnings, by Industry, Canada	36
2.2 Estimated Weekly Earnings, by Industry, Provinces	46
3.1 Estimated Weekly Hours and Hourly Earnings, by Industry, Canada	84
3.2 Estimated Weekly Hours and Hourly Earnings, by Industry, Provinces	96

Take-All Firms

4.1 Number of Employees of Take-All Firms, by Industry, Canada	134
4.2 Number of Employees of Take-All Firms, by Industry, Provinces	141
5.1 Weekly Earnings of Take-All Firms, by Industry, Canada	146
5.2 Weekly Earnings of Take-All Firms, by Industry, Provinces	156

Table des matières

	Page
Faits saillants	v
Statistiques sommaires	1

Tableau

Entreprises de toutes les tailles

1.1 Estimation du nombre de salariés, par activité, Canada	2
1.2 Estimation du nombre de salariés, par activité, provinces	10
2.1 Estimation de la rémunération hebdomadaire, par activité, Canada	36
2.2 Estimation de la rémunération hebdomadaire, par activité, provinces	46
3.1 Estimation des heures hebdomadaires et de la rémunération horaire, par activité, Canada	84
3.2 Estimation des heures hebdomadaires et de la rémunération horaire, par activité, provinces	96

Entreprises à tirage complet

4.1 Nombre de salariés pour les entreprises à tirage complet, par activité, Canada	134
4.2 Nombre de salariés pour les entreprises à tirage complet, par activité, provinces	141
5.1 Rémunération hebdomadaire pour les entreprises à tirage complet, par activité, Canada	146
5.2 Rémunération hebdomadaire pour les entreprises à tirage complet, par activité, provinces	156

TABLE OF CONTENTS - Concluded**TABLE DES MATIÈRES - fin**

	Page
Special Table	
6.1 Estimated Weekly Earnings of All Employees and Hourly Earnings of Hourly Paid Employees, Firms of All Sizes, in Current Dollars and Adjusted by the Consumer Price Index, by Industry Groups, Canada	164
Concepts and Methods	
Scope and Methodology of the Survey of Employment, Payrolls and Hours	165
Notes to Users	
I. Upcoming changes to Survey (1991)	175
II. Changes to Survey (1983-1990)	176
III. Note on sub-provincial data	177
Annex	
Questionnaires of the Survey of Employment, Payrolls and Hours	179
Selected Publications	181
Order Coupon	183

	Page
Tableau spécial	
6.1 Estimation de la rémunération hebdomadaire pour l'ensemble des salariés et de la rémunération horaire des salariés rémunérés l'heure, entreprises de toutes les tailles, en dollars courants et corrigées pour les variations de l'indice des prix à la consommation, par groupe d'activité économiques, Canada	164
Concepts et méthodes	
Concepts et méthodologie de l'Enquête sur l'emploi, la rémunération et les heures de travail	165
Avis aux utilisateurs	
I. Changements prochains à l'Enquête (1991)	175
II. Changements à l'Enquête (1983-1990)	176
III. Note sur les estimations infra-provinciales	177
Annexe	
Questionnaires de l'Enquête sur l'emploi la rémunération et les heures de travail	179
Choix de publications	181
Bon de commande	183

Highlights

Preliminary Estimates¹ (Data not seasonally adjusted) - December 1990

Three months moving average of the year-over-year percent change in average weekly earnings

Industrial Aggregate - Canada

Moyenne mobile de trois mois de la variation annuelle en pourcentage de la rémunération hebdomadaire moyenne

Ensemble des activités économiques - Canada

Faits saillants

Estimations préliminaires¹ (Données non désaisonnalisées) - Décembre 1990

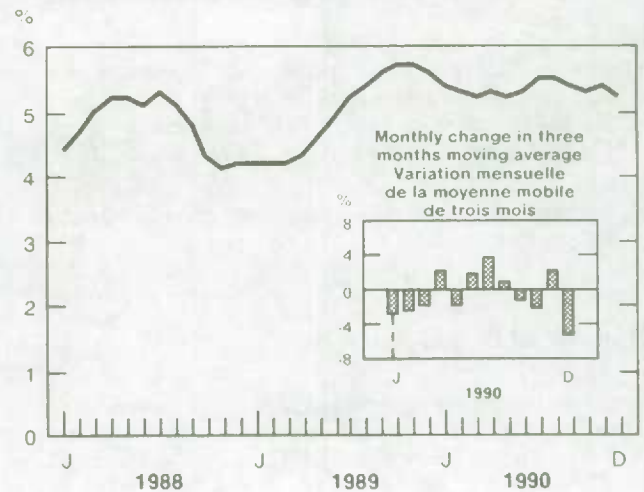

Industrial Aggregate Summary

The preliminary estimate of average weekly earnings for all employees in the industrial aggregate² was \$523.41 in December 1990, virtually unchanged (0.1%) from November. On a year-over-year basis, earnings increased by 5.4%³ (\$26.82) from December 1989.

Canada industrial aggregate employment was estimated at 9,815,000, down 272,000 (-2.7%) from the November 1990 level. On a year-over-year basis, employment decreased for the twelfth consecutive month and was down 3.4% from December 1989.

Canada

Average Weekly Earnings

- In December, the year-over-year growth in earnings in the goods-producing industries was 6.0%. For 1990, the annual growth in average earnings was 5.8% compared with the 1989 annual average of 5.4%.

¹ See note on "Statistical presentation" under "Concepts and Methods" at the back of this publication.

² The industrial aggregate is the sum of all industries with the exception of agriculture, fishing and trapping, religious organizations, private households and military personnel.

³ Not adjusted for inflation.

Sommaire pour l'ensemble des activités économiques

Selon les données préliminaires, en décembre 1990, la rémunération hebdomadaire moyenne pour l'ensemble des activités économiques² était estimée à \$523.41, pratiquement inchangée par rapport à novembre (+0.1%). En regard de décembre 1989, la rémunération était en hausse de 5.4%³ (\$26.82).

Le nombre de salariés pour l'ensemble des activités économiques au Canada a atteint 9,815,000, en baisse de 272,000 (-2.7%) par rapport à novembre 1990. En regard de l'an dernier, l'emploi montrait une douzième diminution consécutive et était en baisse de 3.4% par rapport à décembre 1989.

Canada

Rémunération hebdomadaire moyenne

- En décembre, la croissance annuelle de la rémunération dans la branche productrice de biens atteignait 6.0%. La croissance moyenne de 1990 était de 5.8%. En comparaison, la croissance moyenne de 1989 était de 5.4%.

¹ Voir la partie "Présentation statistique" sous la rubrique "concepts et méthodes", à la fin de la présente publication.

² L'ensemble des activités économiques est la somme de toutes les industries à l'exception de l'agriculture, la pêche et le piégeage, les organismes religieux, les ménages privés et les services de défense.

³ Non ajustés pour l'inflation.

- Earnings in construction (6.9%) and in forestry (8.1%) registered the highest year-over-year growth in the goods-producing industries.
- The year-over-year increase in earnings in the service-producing industries was 5.8% in December, equalling the 1990 average growth. In comparison, the 1989 growth in average earnings was 4.8%.
- The 1990 average growth in earnings for non-commercial services⁴ (5.8%) accelerated sharply relative to the annual average in 1989 (3.6%).
- Earnings in commercial services have shown a steady deceleration since October 1989.

Number of Employees

- Employment in goods-producing industries has declined for 13 consecutive months and was down 9.7% from December 1989. The decline in manufacturing accounted for more than 80% of this drop.
- Employment in the service producing industries dropped in December for the sixth consecutive month on a year-over-year basis.
- Commercial services⁴ showed a year-over-year decrease in employment (-5.5%) for the eleventh consecutive month. Services to business management, personal services and accommodation and food services contributed to the December decline.
- Non-commercial services⁴ showed the strongest employment growth (+1.7%) of all industries. Both education and related services, and health and welfare services contributed to this increase.

Hours and Hourly Earnings

- In December 1990, average weekly hours for employees paid by the hour⁵ were estimated at 30.8, down from 31.1 a year ago.

⁴ Commercial services comprise amusement and recreation services, services to business management, personal services, accommodation and food services and miscellaneous services.

⁵ Employees paid by the hour account for approximately half of industrial aggregate employment.

- La rémunération dans les industries de la construction (6.9%) et des forêts (8.1%) présentait les plus forts taux de croissance de toutes les industries productrices de biens.
- La croissance de la rémunération de la branche productrice de services était à 5.8% en décembre, similaire à la moyenne de 1990. En comparaison, la moyenne de 1989 était 4.8%.
- La croissance moyenne de rémunération au cours de 1990 dans les services non commerciaux⁴ (5.8%) indiquait une forte accélération par rapport à la moyenne annuelle de 1989 (3.6%).
- La croissance de la rémunération moyenne dans les services commerciaux montrait une décélération soutenue depuis octobre 1989.

Nombre de salariés

- L'emploi dans la branche productrice de biens présentait un treizième mois consécutif de diminution annuelle. En regard de décembre 1989, la baisse était de 9.7%. Les diminutions observées dans les manufactures représentaient à elles seules plus de 80% de cette diminution.
- L'emploi dans les industries productrices de services montrait une sixième diminution annuelle consécutive.
- Les services commerciaux⁴ rapportaient des diminutions annuelles (-5.5%) d'emploi pour un onzième mois consécutif. Les services fournis aux entreprises, les services personnels et l'hébergement et restauration contribuaient à la baisse observée au mois de décembre.
- Les services non-commerciaux⁴ montraient la plus forte croissance d'emploi (+1.7%). L'enseignement et les services annexes, et les services médicaux et sociaux contribuaient à cette augmentation.

Heures et rémunération horaire

- En décembre 1990, les heures hebdomadaires moyennes des salariés rémunérés à l'heure⁵ étaient estimées à 30.8, en baisse comparativement à 31.1 heures un an auparavant.

⁴ Les services commerciaux incluent les divertissements et loisirs, les services fournis aux entreprises, les services personnels, l'hébergement et la restauration et les services divers.

⁵ Les salariés rémunérés à l'heure représentent environ la moitié des salariés de l'ensemble des activités économiques.

- In the goods-producing industries, average weekly hours for hourly-paid employees were estimated at 37.2, while in the service-producing industries the average was 28.0. This compares with average weekly hours of 37.5 in the goods-producing and 28.0 in the service-producing industries in December 1989.
- Average hourly earnings for employees paid by the hour were estimated at \$13.08, up 5.0% from a year ago. Hourly earnings were estimated at \$15.65 in the goods-producing and \$11.57 in the service-producing industries.

- Dans la branche productrice de biens, le nombre d'heures hebdomadaires moyennes des salariés rémunérés à l'heure atteignait 37.2. La moyenne était estimée à 28.0 dans la branche productrice de services. Ceci se compare à 37.5 et 28.0 heures par semaine respectivement pour décembre 1989.

- La rémunération horaire moyenne des salariés rémunérés à l'heure était estimée à \$13.08, en hausse de 5.0% par rapport à l'an dernier. La rémunération horaire était estimée à \$15.65 dans la branche productrice de biens et à \$11.57 dans la branche productrice de services.

Provincial and Territorial

- In December 1990, year-over-year declines in employment were noted in all provinces except for Prince Edward Island and Manitoba.
- The largest year-over-year decreases in employment were recorded in Ontario (-5.0%), Quebec (-3.6%), the Yukon (-4.5%) and the Northwest Territories (-3.7%).
- In December, Nova Scotia (6.0%), Quebec (6.1%), Ontario (5.5%), Saskatchewan (5.6%), British Columbia (5.6%) and the Northwest Territories (10.0%) had higher year-over-year growth in earnings than the Canada industrial aggregate (5.4%).
- Year-to-date growth in earnings in Nova Scotia, Quebec, Saskatchewan and Alberta showed an acceleration compared to their respective 1989 annual averages.

Provinces et territoires

- En décembre 1990, des diminutions annuelles d'emploi étaient observées dans toutes les provinces à l'exception de l'Île-du-Prince-Édouard et du Manitoba.
- Les plus fortes diminutions annuelles d'emploi étaient enregistrées en Ontario (-5.0%), au Québec (-3.6%), au Yukon (-4.5%) et aux Territoires du Nord-Ouest (-3.7%).
- En décembre, la Nouvelle-Écosse (6.0%), le Québec (6.1%), l'Ontario (5.5%), la Saskatchewan (5.6%), la Colombie-Britannique (5.6%) et les Territoires du Nord-Ouest (10.0%) rapportaient des taux de croissance de rémunération plus élevés que la moyenne canadienne (5.4%).
- La croissance moyenne de rémunération de janvier à décembre en Nouvelle-Écosse, au Québec, en Saskatchewan et en Alberta montrait une accélération par rapport à leur moyenne respective de 1989.

**Percent change in Average Weekly Earnings
December 1989 – December 1990**
**Variation annuelle en pourcentage de la
rémunération hebdomadaire moyenne
décembre 1989 – décembre 1990**

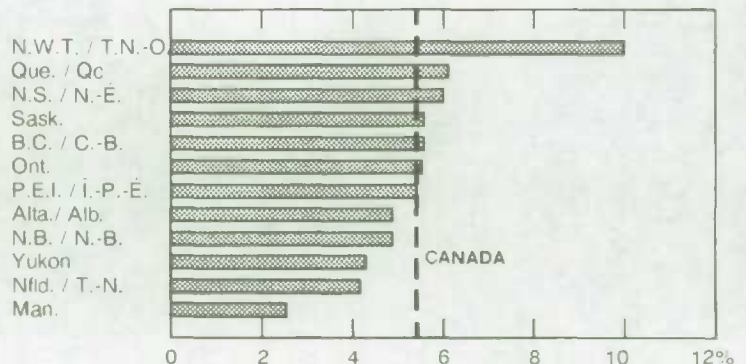

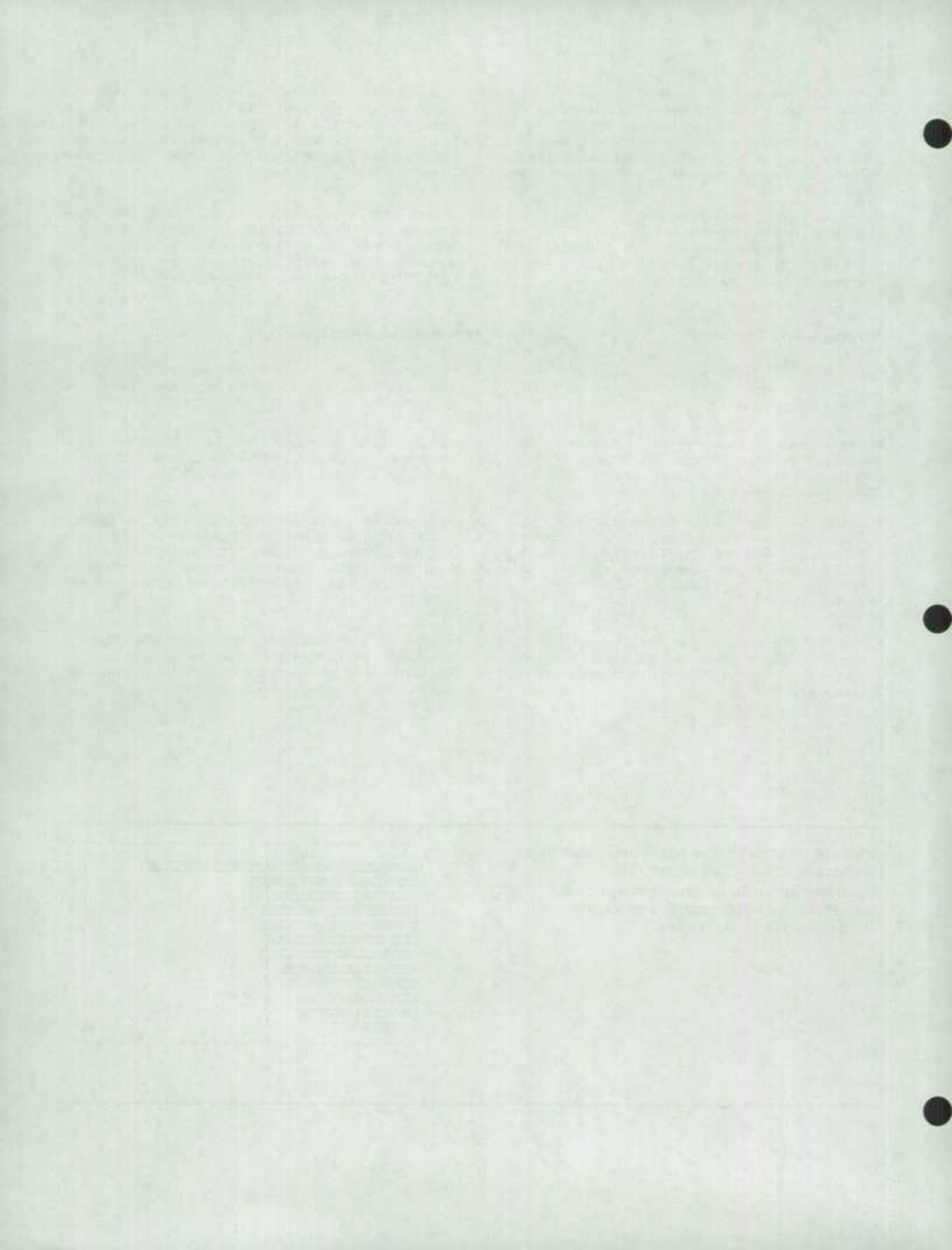

Summary Statistics by Industry Group for Canada, and Industrial Aggregate, by Province

Statistiques sommaires par groupe d'activités pour le Canada et pour l'ensemble des activités par provinces

SIC 1970 CAÉ		All employees Ensemble des salariés						Employees paid by the hour Salariés rémunérés à l'heure					
		Number Nombre			Average weekly earnings Rémunération hebdomadaire moyenne			Average weekly hours Heures hebdomadaires moyennes			Average hourly earnings Rémunération horaire moyenne		
		Dec. 1990	Nov. 1990	Oct. 1990	Dec. 1990	Nov. 1990	Oct. 1990	Dec. 1990	Nov. 1990	Oct. 1990	Dec. 1990	Nov. 1990	Oct. 1990
		Dec. 1990	Nov. 1990	Oct. 1990	Dec. 1990	Nov. 1990	Oct. 1990	Dec. 1990	Nov. 1990	Oct. 1990	Dec. 1990	Nov. 1990	Oct. 1990
		thousands milliers			dollars			number nombre			dollars		
	INDUSTRY GROUP - CANADA GROUPE D'ACTIVITES - CANADA												
031-039	Forestry - Forêts	43.9	51.1	57.3	682.10	700.12	702.55	36.4	39.7	41.0	18.21	18.39	18.26
051-099	Mines, quarries and oil wells - Mines, carrières et puits de pétrole	144.7	146.1	148.3	879.82	887.43	877.06	39.7	40.9	40.9	19.74	19.48	19.12
101-399	Manufacturing - Industries manufacturières	1656.2	1694.6	1755.6	614.36	620.51	616.17	37.2	38.2	38.3	14.77	14.63	14.54
DURABLE	Durable goods - Biens durables	789.2	803.5	839.3	648.71	658.16	657.10	38.1	39.3	39.5	15.58	15.48	15.46
NON-DUR	Non-durable goods - Biens non-durables	866.9	891.0	916.3	583.10	586.55	578.67	36.3	37.2	37.1	13.90	13.71	13.53
404-421	Construction - Construction	418.9	469.2	523.6	628.17	661.27	667.84	36.5	38.7	39.5	17.66	17.67	17.54
404-421	Building construction - Construction de bâtiment	350.5	385.2	427.0	616.93	638.19	638.56	36.4	37.8	38.2	17.49	17.44	17.29
406-409	Industrial and heavy (engineering) const. - Constr. indust. et lourde (travaux de génie)	68.5	83.9	96.6	685.69	767.23	797.34	36.7	42.4	44.8	18.54	18.61	18.47
001-421	Goods producing industries - Branches productrices de biens	2263.6	2361.0	2484.8	635.20	646.85	644.62	37.2	38.5	38.8	15.65	15.61	15.55
301-579	Transportation, comm. & other utilities - Transp., communic. & autres serv. publics	848.3	854.8	865.6	653.89	663.34	663.72	37.0	37.7	38.0	16.15	16.01	15.94
501-519	Transportation - Transports	467.8	475.0	483.7	601.14	604.03	607.52	35.6	36.3	36.8	15.19	14.97	14.96
524-527	Storage - Entreposage	11.3	13.3	13.5	599.31	586.14	573.28	35.1	37.4	35.9	14.58	13.67	13.55
543-548	Communication - Communications	235.8	231.5	233.0	663.41	675.71	677.13	38.4	38.8	38.7	16.06	16.01	15.93
572-579	Electric power, gas & water utilities - Energie électrique, gaz & eau	133.4	135.0	135.4	826.67	858.33	850.52	41.3	42.1	42.2	19.37	19.52	19.37
602-699	Trade - Commerce	1846.4	1859.6	1856.1	385.38	380.76	381.68	28.6	27.9	28.0	9.85	9.83	9.86
602-629	Wholesale trade - Commerce de gros	559.5	570.2	572.1	541.24	541.90	541.31	34.8	35.3	35.9	11.67	11.65	11.68
631-699	Retail trade - Commerce de détail	1286.9	1289.4	1284.0	317.62	309.51	310.54	27.2	26.2	26.2	9.33	9.27	9.28
701-737	Finance, insurance & real estate - Finances assurances & affaires immobilières	654.9	661.6	664.0	544.17	540.84	543.48	25.5	26.2	26.4	10.95	10.82	10.88
801-899	Comm., business & pers. service ind. - Services socio-culturels, comm. & pers.	3511.1	3654.8	3676.3	453.96	445.54	444.90	26.3	26.4	26.6	11.66	11.62	11.52
909-951	Public administration - Administration publique	690.9	695.4	699.0	698.99	702.16	689.04	-	-	-	-	-	-
501-951	Service producing industries - Branches productrices de services	7551.5	7726.3	7761.1	489.89	485.31	484.61	28.0	27.9	28.1	11.57	11.55	11.52
031-951	Industrial aggregate - Ensemble des activités	9815.2	10087.3	10245.9	523.41	523.12	523.41	30.8	31.3	31.6	13.08	13.12	13.13
	INDUSTRIAL AGGREGATE - PROVINCES ENSEMBLE DES ACTIVITES - PROVINCES												
	Newfoundland - Terre-Neuve	138.9	145.5	148.0	493.69	493.21	489.79	33.7	34.5	34.7	11.01	11.05	11.04
	Prince Edward Island - Ile-du-Prince-Edouard	35.2	37.1	38.1	436.21	427.99	427.43	31.5	31.7	32.0	9.16	9.07	9.16
	Nova Scotia - Nouvelle-Ecosse	289.2	298.0	302.7	471.26	469.71	462.46	31.8	32.0	32.0	11.66	11.45	11.34
	New Brunswick - Nouveau-Brunswick	212.3	221.0	226.7	475.97	471.40	470.21	33.1	33.5	33.7	11.39	11.18	11.19
	Quebec	2383.9	2446.3	2481.3	513.97	514.89	513.26	32.2	32.4	32.5	12.82	12.89	12.87
	Ontario	3979.3	4091.0	4162.6	546.21	545.40	545.79	30.8	31.2	31.6	13.44	13.51	13.52
	Manitoba	382.2	389.8	393.1	466.24	464.88	468.89	30.5	30.6	31.1	11.53	11.63	11.71
	Saskatchewan	289.8	302.2	308.2	457.42	454.67	456.14	28.0	28.7	29.2	11.63	11.65	11.72
	Alberta	959.6	978.3	988.5	514.80	516.01	520.17	29.0	29.9	30.8	12.51	12.57	12.60
	British Columbia - Colombie-Britannique	1116.2	1148.9	1166.4	531.02	531.38	533.14	29.4	30.0	30.3	14.65	14.68	14.72
	Yukon	9.6	9.9	10.4	614.65	615.94	630.44	34.6	36.0	37.7	12.71	12.50	12.54
	Northwest Territories - Territoires du Nord-Ouest	18.8	19.3	19.7	733.64	735.89	731.81	34.8	35.7	36.2	18.12	17.93	17.58

Concepts and methods are described at the back of this publication.
Les concepts et méthodes sont décrits à la fin de la présente publication.

TABLE 1.1 Estimated Number of Employees, Firms of All Sizes, by Industry, Canada

TABLEAU 1.1 Estimation du nombre de salariés, entreprises de toutes les tailles, par activité, Canada

SIC 1970 CAE	Industry Industrie	Total			Salaried Employés			Paid by the hour Rémunérés à l'heure			Other Autres		
		Dec. 1990	Nov. 1990	Oct. 1990	Dec. 1990	Nov. 1990	Oct. 1990	Dec. 1990	Nov. 1990	Oct. 1990	Dec. 1990	Nov. 1990	Oct. 1990
		Dec. 1990	Nov. 1990	Oct. 1990	Dec. 1990	Nov. 1990	Oct. 1990	Dec. 1990	Nov. 1990	Oct. 1990	Dec. 1990	Nov. 1990	Oct. 1990
thousands - milliers													
031-039	Forestry - Forêts	43.9	51.1	57.3	18.6	20.1	21.0	18.3	21.2	24.5
031	Logging - Exploitation forestière	29.7	35.6	41.1	7.7	8.9	9.4	16.4	18.8	22.2
039	Forestry services - Services forestiers	14.2	15.5	16.1	10.9	11.2	11.6
051-099	Mines, quarries and oil wells - Mines, carrières et puits de pétrole	144.7	146.1	148.3	67.9	67.3	67.5	73.0	75.4	77.0
051-059	Metal mines - Mines métalliques	39.9	39.6	40.0	12.6	12.8	13.0	27.2	26.6	26.7
051	Placer gold mines - Placers d'or	1.9	1.9	2.0	1.2	1.2	1.3	0.6	0.6	0.6
052	Gold quartz mines - Mines de quartz aurifère	5.1	5.0	4.8	1.6	1.6	1.6	3.5	3.4	3.2
057	Uranium mines - Mines d'uranium	2.0	2.0	2.1	0.7	0.8	0.8	1.3	1.3	1.3
058	Iron mines - Mines de fer	6.7	6.5	5.9	1.4	1.3	1.3	5.4	5.2	4.6
059	Miscellaneous metal mines - Mines métalliques diverses	24.1	24.0	25.1	7.7	7.9	8.1	16.5	16.2	17.0
061-064	Mineral fuels - Combustibles minéraux	54.8	54.8	54.3	39.9	39.9	39.5	14.6	14.6	14.6
061	Coal mines - Mines de charbon	10.7	10.6	10.7	2.9	2.9	3.0	7.7	7.7	7.8
064	Crude petroleum & natural gas - Industrie du pétrole brut & du gaz naturel	44.1	44.2	43.6	36.9	37.1	36.5	6.9	6.9	6.8
071-079	Non-metal mines (except coal mines) - Mines non métalliques (sauf le charbon)	10.3	10.7	11.1	2.8	2.8	3.1	7.4	7.8	7.9
071	Asbestos mines - Mines d'amiante	2.7	2.7	2.9	0.5	0.6	0.6	2.2	2.1	2.2
072	Peat extraction - Tourbières	0.9	0.9	0.8
073	Gypsum mines - Mines de gypse	0.6	0.6	0.6	0.1	0.1	0.1	0.4	0.5	0.5
079	Miscellaneous non-metal mines - Mines non métalliques diverses	6.1	6.6	6.8	1.9	1.9	2.1	4.2	4.6	4.7
083-087	Quarries and sand pits - Carrières et sablières	9.4	11.3	13.2	2.1	1.9	1.9	7.1	9.1	10.9
083	Stone quarries - Carrières	3.1	3.4	3.8
087	Sand pits or quarries (gravel) - Sablières et gravières	6.3	7.9	9.4
096-099	Services incidental to mining - Services miniers divers	30.3	29.8	29.7	10.6	9.7	10.0	16.7	17.2	16.8
096	Contract drilling for petroleum - Forage de puits de pétrole à forfait	8.0	7.6	7.2	1.4	1.2	1.2	6.3	6.2	5.7
099	Miscellaneous services incidental to mining - Services miniers divers	20.7	20.6	20.8	9.0	8.3	8.5	9.1	9.9	9.7
101-399	Manufacturing - Industries manufacturières	1656.2	1694.6	1755.6	545.2	552.0	565.3	1045.0	1076.9	1124.0	66.0	65.6	66.4
DURABLE	Durable goods - Biens durables	789.2	803.5	839.3	248.2	249.4	255.9	526.7	540.9	568.9	14.3	13.2	14.4
NON-DUR	Non-durable goods - Biens non-durables	866.9	891.0	916.3	297.0	302.7	309.3	518.3	536.0	555.1	51.6	52.4	51.9
101-109	Food and beverages - Aliments et boissons	210.8	219.3	224.2	59.4	59.1	60.2	139.9	150.5	153.5
101-108	Food - Aliments	182.2	191.4	195.9	50.2	50.0	51.0	121.9	133.1	135.7
101	Meat and poultry products - Industries de la viande et de la volaille	42.5	40.4	41.2	8.5	7.9	8.0	31.5	31.9	32.4
102	Fish products - Industrie de la transformation du poisson	14.5	21.1	23.7	3.0	3.2	3.6	10.9	16.9	18.5
103	Fruit & vegetable processing - Préparation de fruits et de légumes	14.0	16.1	17.5	3.8	4.0	4.2	9.8	11.8	12.9
104	Dairy products - Industrie laitière	26.1	26.4	25.3	7.9	7.8	7.8	17.4	17.8	16.3
105	Flour & breakfast cereal products - Meunerie & fabric. de céréales de table	6.0	6.4	6.5	2.4	2.6	2.6	3.5	3.8	3.9
106	Feed industry - Fabrication d'aliments pour les animaux	11.3	11.3	11.5	5.1	5.3	5.3	5.3	5.5	5.7
107	Bakery products - Boulangerie et pâtisserie (fabrication)	32.9	34.2	34.5	22.4	23.7	24.2
108	Miscellaneous food industries - Industries alimentaires diverses	34.9	35.6	35.6	12.0	11.7	11.8	21.1	21.8	21.9
109	Beverages - Boissons	28.6	27.9	28.3	9.2	9.2	9.2	18.0	17.4	17.7
151-153	Tobacco products - Industrie du tabac	5.0	4.9	4.4	2.2	2.1	2.1	2.8	2.8	2.3
153	Tobacco products manufacturers - Fabricants de produits du tabac	4.7	4.6	4.2	2.1	2.0	2.0	2.6	2.6	2.2
162-165	Rubber & plastics products - Industrie du caoutchouc & prod. en matière plastique	76.5	78.1	80.7	21.6	21.8	22.4	53.8	55.1	57.1
162	Rubber products - Industrie des produits en caoutchouc	23.5	23.1	23.7	7.2	7.0	7.1	16.1	15.9	16.5

Concepts and methods are described at the back of this publication.
Les concepts et méthodes sont décrits à la fin de la présente publication.

TABLE 1.1 Estimated Number of Employees, Firms of All Sizes, by Industry, Canada

TABEAU 1.1 Estimation du nombre de salariés, entreprises de toutes les tailles, par activité, Canada

SIC 1970 CAÉ	Industry Industrie	Total			Salaried Employés			Paid by the hour Rémunérés à l'heure			Other Autres		
		Dec. 1990 Déc.	Nov. 1990 Nov.	Oct. 1990 Oct.	Dec. 1990 Déc.	Nov. 1990 Nov.	Oct. 1990 Oct.	Dec. 1990 Déc.	Nov. 1990 Nov.	Oct. 1990 Oct.	Dec. 1990 Déc.	Nov. 1990 Nov.	Oct. 1990 Oct.
		Thousands · milliers											
165	Plastics fabricating, n.e.s. - Fabrication d'articles en matière plastique, n.c.a.	52.9	55.0	57.0	14.3	14.7	15.3	37.7	39.2	40.7
172-179	Leather industries - Industrie du cuir	12.5	13.5	14.7	2.7	2.9	2.9	7.8	8.7	9.9
172	Leather tanneries - Tanneries	1.1	1.2	1.3	0.3	0.3	0.3	0.8	0.8	0.9
174	Shoe factories - Fabriques de chaussures	8.0	8.7	9.5	1.5	1.6	1.7	4.8	5.4	6.3
175	Leather glove factories - Fabriques de gants en cuir	0.6	0.6	0.6
179	Luggage, handbags & small leather goods - Valises, sacs à main & menus art. en cuir	2.8	3.1	3.3	0.8	0.9	0.9	1.9	2.1	2.3
181-189	Textile industries - Industrie textile	53.0	53.4	55.6	13.2	13.1	13.5	38.0	38.6	40.4
182	Wool yarn & cloth mills - Filature et tissage de la laine	3.4	3.4	3.5	1.0	1.0	1.1	2.2	2.2	2.3
183	Man-made fibre, yarn & cloth - Fibres, fils & tissus artif. & synthet.	11.0	11.2	11.5	2.5	2.4	2.5	8.3	8.5	8.7
186	Carpet, mat & rug - Tapis, carpettes et moquette	3.6	3.6	3.7	1.5	1.4	1.5	2.0	2.0	2.1
187	Canvas prod., cotton & jute bags - Art. en grosse toile, sacs de coton & de jute	2.5	2.6	2.7	0.6	0.5	0.6	1.8	1.9	2.0
188	Automobile fabric accessories - Accessoires en tissu pour l'automobile	7.6	7.6	8.4	1.3	1.3	1.4	6.2	6.2	6.9
189	Miscellaneous textiles - Industries textiles diverses	20.7	20.8	21.6	5.2	5.1	5.3	14.4	14.7	15.3
231-239	Knitting mills - Bonneterie	13.8	14.3	14.7	2.7	2.8	2.9	9.1	9.4	9.7
231	Hosiery mills - Industrie des bas & chaussettes	4.0	4.1	4.3	2.4	2.6	2.6
239	Knitting mills (except hosiery) - Bonneterie (sauf bas et chaussettes)	9.8	10.2	10.4	6.6	6.9	7.0
243-249	Clothing industries - Industrie de l'habillement	73.0	76.1	80.8	15.4	15.6	16.3	43.8	45.9	49.6
243	Men's clothing - Vêtements pour hommes	31.5	32.7	34.0	18.7	19.5	20.3
244	Women's clothing - Vêtements pour dames	25.7	27.2	30.1
245	Children's clothing - Vêtements pour enfants	6.3	6.5	6.8	4.4	4.6	4.7
248	Foundation garment - Corsets et soutiens-gorge	2.5	2.5	2.7	0.7	0.7	0.7	1.0	1.0	1.0
251-259	Wood industries - Industrie du bois	89.0	96.2	103.5	18.6	19.2	19.8	67.3	73.7	79.4
251	Saw, planing & shingle mills - Scieries, rabotage et bardeaux	46.8	51.2	56.4	8.7	8.8	9.3	37.2	40.9	44.7
252	Veneer and plywood mills - Fabriques de placages et de contre-plaques	7.1	7.9	7.6	1.1	1.1	0.9	6.0	6.7	6.6
254	Sash, door and other millwork plants - Portes, châssis et autres bois ouvrés	24.1	26.3	28.1	6.9	7.2	7.4	16.4	18.1	19.6
256	Wooden box factories - Fabriques de boîtes en bois	3.1	3.1	3.5	2.1	2.2	2.4
258	Coffin and casket industry - Industrie des cercueils	0.7	0.7	0.8
259	Miscellaneous wood industries - Industries diverses du bois	7.2	6.9	7.3
261-268	Furniture and fixtures - Meubles et articles d'ameublement	49.6	49.8	52.6	12.2	12.1	12.3	34.9	35.3	37.8
261	Household furniture - Meubles de maison	23.6	22.5	24.8	4.8	4.7	5.0	17.7	16.7	18.7
264	Office furniture - Meubles de bureau	8.3	8.6	8.8	1.9	2.0	2.0	5.7	6.0	6.2
266	Misc. furniture & fixtures - Articles d'ameublement divers	16.7	17.7	17.9	5.2	5.2	5.1	10.6	11.7	12.0
268	Electric lamp & shade - Lampes électriques et abat-jour	1.0	1.1	1.1
271-274	Paper and allied industries - Papier et activités annexes	114.7	113.7	116.7	28.7	29.1	29.7	84.9	83.5	85.9
271	Pulp & paper mills - Usines de pâtes et papier	74.5	72.1	74.1	17.3	17.6	18.0	57.1	54.4	55.9
273	Paper boxes and bags - Boîtes en carton et sacs en papier	22.1	23.2	23.7	6.1	6.2	6.3	15.7	16.7	17.1
274	Misc. paper converters - Transformations diverses du papier	16.8	16.8	17.4	4.8	4.8	4.9	11.3	11.4	11.8
286-289	Printing, publishing & allied industries - Imprimerie, édition et activités annexes	126.7	134.3	135.4	54.9	58.3	58.6	60.1	62.9	64.4
286	Commercial printing - Imprimerie commerciale	61.8	64.4	64.4	20.3	21.0	20.9	38.2	38.4	39.4

Concepts and methods are described at the back of this publication.
Les concepts et méthodes sont décrits à la fin de la présente publication.

TABLE 1.1 Estimated Number of Employees, Firms of All Sizes, by Industry, Canada

TABLEAU 1.1 Estimation du nombre de salariés, entreprises de toutes les tailles, par activité, Canada

SIC 1970 CAÉ	Industry Industrie	Total			Salaried Employés			Paid by the hour Rémunérés à l'heure			Other Autres		
		Dec. 1990 Déc.	Nov. 1990 Nov.	Oct. 1990 Oct.	Dec. 1990 Déc.	Nov. 1990 Nov.	Oct. 1990 Oct.	Dec. 1990 Déc.	Nov. 1990 Nov.	Oct. 1990 Oct.	Dec. 1990 Déc.	Nov. 1990 Nov.	Oct. 1990 Oct.
		thousands - milliers											
288	Publishing only - Édition seulement	22.6	22.8	22.6	4.7	4.8	4.8
289	Publishing and printing - Édition et impression	34.1	38.4	39.4	16.8	19.2	19.6	12.3	14.1	14.6
291-298	Primary metal industries - Première transformation des métaux	83.7	82.7	80.8	25.8	25.8	26.0	57.8	56.7	54.6
291	Iron and steel mills - Sidérurgie	34.1	32.2	29.3	11.0	10.9	10.9	23.0	21.3	18.4
292	Steel pipe & tube mills - Tubes et tuyaux d'acier	5.1	5.0	5.1	1.2	1.2	1.2	3.9	3.8	3.8
294	Iron foundries - Fonderies de fer	5.5	5.8	6.2	1.3	1.4	1.4	4.1	4.4	4.7
295	Smelting and refining - Fonte et affinage	26.4	26.5	26.4	8.4	8.4	8.4	18.0	18.1	18.1
296	Aluminum Roll, cast & extruding - Laminage moulage et extrusion de l'aluminium	5.4	5.5	5.9	2.0	2.0	2.1	3.4	3.5	3.8
298	Metal rolling, casting & extruding, n.e.s. - Lam., moul. & extrusion des métaux, n.c.a.	5.1	5.4	5.5	1.3	1.4	1.4	3.6	3.9	4.0
301-309	Metal fabricating industries - Fabrication des produits en métal	132.5	138.2	143.2	39.5	39.7	42.0	90.6	96.1	98.6
301	Boiler & plate works - Chaudières & plaques	9.8	9.1	9.2	2.8	2.6	2.4	7.0	6.4	6.7
302	Fabricated structural metals - Fabrication d'éléments de charpente métallique	12.6	13.5	14.4	3.6	3.6	3.8	8.9	9.8	10.5
303	Ornamental & architectural metals - Prod. métal d'architect. & d'ornement	11.3	12.9	14.3	7.5	9.0	9.7
304	Metal stamping, pressing & coating - Embout., matriçage & revêtement de métaux	30.2	31.2	32.6	9.2	9.6	9.8	20.7	21.1	22.3
305	Wire & wire products - Fil métallique et ses produits	14.0	14.9	14.0	3.9	3.9	4.1	9.9	10.8	9.9
306	Hardware, tools & cutlery - Quincaillerie, outils et coutellerie	17.2	17.7	17.9	5.3	5.2	5.7	11.7	12.3	12.2
307	Heating equipment - Appareils de chauffage	4.1	4.7	5.3	2.9	3.5	3.9
308	Machine shops - Ateliers d'usinage	16.7	17.3	18.2	4.3	4.0	4.6	11.3	12.2	12.2
309	Misc. metal fabricating - Fabrication de produits métalliques divers	16.7	16.9	17.3	5.9	5.8	5.8	10.6	10.9	11.2
311-318	Machinery industries (except electrical) - Fabrication de machines (sauf électriques)	82.4	82.1	84.9	35.9	35.6	35.9	43.9	44.4	46.8
311	Agric. implements - Instruments aratoires	8.6	8.8	9.1	2.2	2.2	2.2	6.3	6.5	6.8
315	Misc. machinery & equipment - Machines et équipement divers	52.1	52.2	54.4	19.1	18.7	18.9	31.7	32.5	34.4
316	Commercial refrig. & air cond. equip. - Equip. comm. de réfrig. & de climat.	3.9	3.9	3.9	1.6	1.5	1.5	2.3	2.4	2.4
318	Office & store machinery - Machines de bureau et de commerce	17.8	17.2	17.5	13.0	13.2	13.3	3.5	3.1	3.2
321-329	Transportation equipment industries - Fabrication d'équipement de transport	200.9	199.9	211.0	55.7	55.7	56.5	143.9	142.9	153.0
321	Aircraft & aircraft parts - Aéronefs et pièces	47.3	48.2	48.2	20.5	20.8	20.8	26.7	27.3	27.2
323	Motor vehicles - Véhicules automobiles	50.8	47.2	51.0	11.2	10.9	11.0	39.5	36.3	40.0
324	Truck bodies & trailers - Carrosseries de camions et remorques	15.9	16.8	17.5	3.3	3.0	3.0	12.3	13.7	14.3
325	Motor vehicle parts & accessories - Pièces et accessoires d'automobiles	63.9	64.1	70.8	13.3	13.7	14.3	49.9	49.7	55.7
326	Railroad rolling stock - Matériel ferroviaire roulant	6.0	6.2	6.3	2.3	2.3	2.3	3.7	3.9	4.0
327	Shipbuilding & repair - Construction et réparation de navires	12.8	12.4	12.3	3.6	3.5	3.7	9.1	8.8	8.5
328	Boatbuilding & repair - Construction et réparation d'embarcations	2.0	2.8	2.8	1.3	2.1	2.0
331-339	Electrical products industries - Fabrication de produits électriques	106.4	107.4	113.1	48.1	48.6	50.6	56.9	58.1	61.7
331	Small electrical appliances - Petits appareils électriques	2.9	3.0	3.1	1.0	1.0	1.0	1.8	1.9	2.1
332	Major appliances (including non-electric) - Gros appareils (incluant non électriques)	6.9	6.9	6.6	2.2	2.2	1.9	4.8	4.7	4.6
333	Lighting fixtures - Appareils d'éclairage	3.9	4.1	4.2	1.4	1.3	1.3	2.5	2.7	2.8
334	Household radio & television receivers - Radiorecepteurs & téléviseurs ménagers	4.0	4.1	4.2	1.8	1.8	1.8	2.1	2.2	2.3
335	Communications equipment - Equipement de télécommunication	42.0	43.0	47.5	22.6	23.2	25.0	19.3	19.6	22.3

Concepts and methods are described at the back of this publication.
Les concepts et méthodes sont décrits à la fin de la présente publication.

TABLE 1.1 Estimated Number of Employees, Firms of All Sizes, by Industry, Canada

TABLEAU 1.1 Estimation du nombre de salariés, entreprises de toutes les tailles, par activité, Canada

SIC 1979 CAB	Industry Industrie	Total			Salaried Employés			Paid by the hour Rémunérés à l'heure			Other Autres		
		Dec. 1990 Déc.	Nov. 1990 Nov.	Oct. 1990 Oct.	Dec. 1990 Déc.	Nov. 1990 Nov.	Oct. 1990 Oct.	Dec. 1990 Déc.	Nov. 1990 Nov.	Oct. 1990 Oct.	Dec. 1990 Déc.	Nov. 1990 Nov.	Oct. 1990 Oct.
		thousands - milliers											
330	Electrical industrial equipment - Équipement électrique industriel	23.8	23.0	23.4	8.9	8.6	8.8	14.1	14.3	14.5
339	Electric wire & cable - Fils & câbles électriques	8.9	9.0	9.2	3.5	3.5	3.7	5.4	5.5	5.5
339	Misc. electrical products - Produits électriques divers	13.9	14.3	14.8	6.9	7.0	7.0	6.9	7.2	7.6
351-359	Non-metallic mineral products industries - Fabric. de produits minéraux non métall.	44.8	47.2	50.2	12.4	12.6	12.7	31.6	33.9	36.8
351	Clay products - Produits en argile	2.7	2.8	2.9	0.6	0.6	0.6	2.1	2.2	2.3
352	Cement - Ciment	3.0	3.0	3.7	1.1	1.0	1.5	1.9	1.9	2.2
354	Concrete products - Produits en béton	8.8	9.2	9.9
355	Ready-mix concrete - Béton préparé	8.2	9.5	10.1	2.5	2.6	1.9	5.6	6.8	8.0
356	Glass & glass products - Verre et articles en verre	10.8	10.8	11.5	2.1	2.1	2.2	8.6	8.6	9.2
357	Abrasives - Abrasifs	1.3	1.4	1.4	0.4	0.4	0.4	0.8	0.9	1.0
359	Misc. non-metallic mineral products - Produits minéraux non métalliques divers	7.9	8.2	8.2	2.7	2.8	2.8	4.9	5.2	5.4
365-369	Petroleum & coal products - Fabrication de produits du pétrole et du charbon	17.6	17.9	18.0	13.1	13.3	13.4	4.0	4.1	4.2
365	Petroleum refineries - Raffineries de pétrole	17.0	17.1	17.1	12.9	13.1	13.1	3.7	3.5	3.5
369	Misc. petroleum & coal products - Fabricants de dérivés divers du pétrole & charbon	0.6	0.8	1.0	0.3	0.3	0.3	0.4	0.5	0.7
372-379	Chemical & chemical products industries - Industrie chimique	96.6	97.0	100.2	56.2	56.8	58.7	38.8	38.5	39.3
372	Mixed fertilizers - Engrais composés	1.3	1.3	1.4	0.6	0.6	0.7	0.7	0.7	0.7
373	Plastics and synthetic resins - Matières plastiques et résines synthétiques	5.6	5.6	6.5	2.4	2.4	3.1	3.2	3.2	3.4
374	Pharmaceuticals & medicines - Produits pharmaceutiques & médicaments	21.6	22.0	21.8	15.5	15.9	15.8	5.9	6.0	5.9
375	Paint & varnish - Peinture et vernis	7.5	7.8	8.1	3.8	4.1	4.2	3.3	3.5	3.7
376	Soap & cleaning compounds - Savon et produits de nettoyage	8.4	8.4	8.8	4.1	4.1	4.2	3.7	3.7	3.6
377	Toilet preparations - Produits de toilette	9.3	9.6	9.6	4.9	5.0	5.0	4.1	4.3	4.3
378	Industrial chemicals - Produits chimiques industriels	24.1	23.9	24.8	14.4	14.3	15.0	9.6	9.5	9.7
379	Misc. chemicals - Produits chimiques divers	18.9	18.5	19.2	10.4	10.5	10.8	8.2	7.7	8.1
391-399	Misc. manufacturing industries - Ind. manufacturières diverses	66.9	68.5	70.8	26.8	27.7	28.6	35.4	36.0	38.7
391	Scientific & professional equipment - Matériel scientifique & professionnel	27.1	27.8	28.6	14.4	14.7	15.2	10.9	11.2	12.1
392	Jewellery & silverware - Bijouterie & orfèvrerie	5.7	5.9	6.1
393	Sporting goods & toys - Articles de sport & jouets	7.6	7.8	8.0	2.5	2.6	2.7	4.4	4.4	4.8
397	Signs & displays - Enseignes & étalages	11.0	11.2	11.8	3.4	3.5	3.6	6.8	7.0	7.5
399	Misc. manufacturing industries, n.e.s. - Industries manufacturières div., n.c.a.	15.4	15.8	16.3	4.9	5.2	5.3	9.5	9.6	10.4
404-421	Construction - Construction	418.9	469.2	523.6	117.1	117.7	121.7	283.6	331.5	379.9
404.421	Building construction - Construction de bâtiment	350.5	385.2	427.0	96.7	95.7	98.7	237.7	272.0	308.5
404	General contractors - Entrepreneurs généraux	83.2	93.9	106.5	26.2	26.8	27.9	54.0	62.8	72.8
421	Special trade contractors - Entrepreneurs spécialisés	267.3	291.3	320.6	70.5	68.9	70.8	183.7	209.3	235.7
406.409	Industrial and heavy (engineering) const. - Constr. indust. et lourde (travaux de génie)	68.5	83.9	96.6	20.4	22.0	22.9	45.9	59.5	71.4
406	Highways, bridges & streets construction - Construction de ponts et de voies publiques	36.2	43.1	50.6	13.2	13.5	14.2	21.2	27.6	34.7
409	Other industrial and heavy const. - Autres constr. industrielle et lourde	32.3	40.9	46.0	7.2	8.5	8.8	24.7	31.9	36.7
501-579	Goods producing industries - Branches productrices de biens	2263.6	2361.0	2484.8	748.8	757.2	775.3	1420.0	1505.0	1605.4	94.9	98.8	104.1
501-579	Transportation, comm. & other utilities - Transp., communic. & autres serv. publics	848.3	854.8	865.6	479.9	478.3	481.1	279.3	286.0	294.0	89.2	90.5	90.5

Concepts and methods are described at the back of this publication.
Les concepts et méthodes sont décrits à la fin de ce prospectus statistique.

TABLE 1.1 Estimated Number of Employees, Firms of All Sizes, by Industry, Canada

TABLEAU 1.1 Estimation du nombre de salariés, entreprises de toutes les tailles, par activité, Canada

SIC 1970 CAB	Industry Industrie	Total			Salaried Employés			Paid by the hour Remunérés à l'heure			Other Autres		
		Dec. 1990	Nov. 1990	Oct. 1990	Dec. 1990	Nov. 1990	Oct. 1990	Dec. 1990	Nov. 1990	Oct. 1990	Dec. 1990	Nov. 1990	Oct. 1990
		Dec. 1990	Nov. 1990	Oct. 1990	Dec. 1990	Nov. 1990	Oct. 1990	Dec. 1990	Nov. 1990	Oct. 1990	Dec. 1990	Nov. 1990	Oct. 1990
		thousands - milliers											
401-519	Transportation - Transports	467.8	475.0	483.7	195.7	197.4	200.0	188.6	193.0	199.3	83.5	84.6	84.5
401	Air transport - Transports aériens	58.4	59.7	60.3	42.5	44.0	44.2	8.6	8.4	8.7
402	Services incidental to air transport - Services auxil. des transports aériens	7.6	7.3	7.4	3.5	3.4	3.5
403	Railway transport - Transports ferroviaires	64.2	65.3	66.9	25.4	25.4	25.7	27.8	28.7	29.9
404	Water transport - Transports par eau	16.0	15.7	16.5	7.4	7.6	7.7	6.5	6.7	6.6
405	Services incidental to water transport - Services auxil. des transp. par eau	11.4	10.9	11.4	5.6	5.3	5.1	5.6	5.1	6.0
406	Moving & storage, used goods, uncrated - Déménagement & entreposage de biens usagés	8.4	8.9	9.1
407	Other truck transport - Autre camionnage	96.9	102.1	105.0	25.9	25.6	27.3	41.8	45.9	47.8	29.2	30.6	29.9
408	Bus transport, interurban & rural - Transp. interurbains & ruraux par autocar	3.7	3.8	3.6	0.8	0.8	0.8	1.6	1.7	1.5	1.3	1.3	1.3
409	Urban transit systems - Réseaux de transports urbains	39.6	39.1	39.0	8.4	8.2	8.1	24.1	23.9	23.9	7.1	7.1	7.0
512	Taxicabs operations - Exploitation de taxis	10.6	10.1	10.6	2.8	2.8	2.9
515	Pipeline transport - Transp. par pipe-line	8.9	8.8	8.8	8.0	7.9	8.0	0.8	0.8	0.8
516	Highway & bridge maintenance - Entretien de routes & de ponts	60.1	58.9	60.2	31.3	30.8	31.6	27.4	26.8	27.8
517	Misc. services incidental to transport - Services divers auxiliaires des transports	36.0	36.8	36.8	21.4	22.7	22.1	13.4	13.2	13.7
519	Other transportation - Autres transports	46.2	47.8	48.0	11.1	11.4	11.3	19.6	20.3	20.6	15.4	16.1	16.2
524-527	Storage - Entreposage	11.3	13.3	13.5	6.6	7.6	7.7	4.6	5.6	5.7
524	Grain elevators - Silos à grain	5.5	5.5	5.6	4.3	4.3	4.3	1.3	1.2	1.1
527	Other storage & warehousing - Autres entrepôts	5.8	7.7	7.9	2.3	3.3	3.4	3.4	4.4	4.6
543-548	Communication - Communications	235.8	231.5	233.0	198.0	193.4	193.7	34.9	35.0	36.0
543	Radio & television broadcasting - Radio- diffusion et télévision	43.2	43.7	44.5	33.7	33.8	33.9
544	Telephone systems - Réseaux de téléphonie	110.9	110.9	112.4	84.5	84.6	85.1	26.2	26.2	27.3
545	Telegraph & cable systems - Réseaux de télégraphie & de câbles	7.6	7.6	7.7	6.8	6.9	6.9
548	Post office - Postes	74.2	69.2	68.5
572-579	Electric power, gas & water utilities - Energie électrique, gaz & eau	133.4	135.0	135.4	79.5	79.9	79.8	51.1	52.4	53.0
572	Electric power - Energie électrique	94.8	95.3	95.3	62.4	62.3	62.1	32.0	32.6	32.8
574	Gas distribution - Distribution de gaz	14.4	14.5	14.7	10.0	9.9	10.0	4.3	4.5	4.7
576	Water systems - Distribution d'eau	8.4	8.5	8.7	2.8	2.8	2.9	5.5	5.7	5.8
579	Other utilities - Autres services d'utilité publique	15.8	16.7	16.7	4.4	4.9	4.9	9.3	9.6	9.7
602-699	Trade - Commerce	1846.4	1859.6	1856.1	604.6	613.9	612.8	1112.0	1124.0	1121.5	129.8	121.7	121.8
602-629	Wholesale trade - Commerce de gros	559.5	570.2	572.1	326.8	329.0	326.6	202.9	210.0	212.6	29.8	31.2	32.9
602	Farm products - Produits agricoles	13.2	13.6	13.9	7.0	6.7	7.0
608	Petroleum products - Produits pétroliers	22.4	24.8	24.5	11.4	14.0	13.8	10.5	10.3	10.1
611	Paper & paper products - Papier et articles en papier	16.5	17.7	17.5
612	General merchandise - Marchandises diverses	2.2	2.3	2.2	1.0	1.1	1.0	1.1	1.1	1.1
614	Food - Alimentation	73.0	69.2	68.6	35.4	33.8	33.1	35.0	32.8	33.7
615	Tobacco products - Produits du tabac	2.6	3.0	2.8	1.7	1.7	1.6	0.8	1.2	1.1
617	Apparel & dry goods - Habillement & mercerie	14.7	12.8	12.9	9.0	7.3	7.1
618	Household furniture & furnishings - Meubles de maison & access. d'ameublement	9.8	9.4	9.7
619	Motor vehicles & accessories - Véhicules automobiles & accessoires	57.2	59.0	60.0	32.7	33.3	33.6	22.5	23.9	24.6
621	Electrical machinery, equip. & supplies - Machines, matériel & fournitures élect.	53.6	53.0	52.2	42.8	41.9	40.4	8.4	8.4	8.9
622	Farm machinery & equipment - Machines et matériel agricoles	15.8	15.6	15.8	6.5	6.6	6.4	8.5	8.4	8.7
623	Machinery & equipment, n.e.s. - Machines & matériel, n.c.a.	109.4	111.7	113.8	77.6	79.4	79.9	26.4	26.9	27.6
624	Hardware, plumbing & heating equipment - Quincaillerie, plomberie & mat. de chauff.	26.7	26.5	26.7	18.6	18.7	18.2
625	Metal & metal products, n.e.s. - Métaux et produits métalliques, n.c.a.	11.8	12.6	13.0	6.5	6.3	6.3	4.4	5.5	5.8

Concepts and methods are described at the back of this publication.
Les concepts et méthodes sont décrits à la fin de la présente publication.

TABLE 1.1 Estimated Number of Employees, Firms of All Sizes, by Industry, Canada

TABLEAU 1.1 Estimation du nombre de salariés, entreprises de toutes les tailles, par activité, Canada

SIC 1970 C.A.E.	Industry Industrie	Total			Salaried Employés			Paid by the hour Rémunérés à l'heure			Other Autres		
		Dec 1990 Déc.	Nov. 1990 Nov.	Oct. 1990 Oct.	Dec. 1990 Déc.	Nov. 1990 Nov.	Oct. 1990 Oct.	Dec. 1990 Déc.	Nov. 1990 Nov.	Oct. 1990 Oct.	Dec. 1990 Déc.	Nov. 1990 Nov.	Oct. 1990 Oct.
		thousands - milliers											
328	Lumber & building materials - Sciages & matériaux de construction	54.1	58.5	61.2	22.1	23.0	22.9	29.7	33.4	35.0
529	Wholesalers, n.e.s. - Grossistes, n.c.a.	53.2	55.4	53.2	29.7	30.4	30.4	20.1	21.2	19.1
631-699	Retail trade - Commerce de détail	1286.9	1289.4	1284.0	277.8	284.9	286.2	909.1	914.0	908.8	100.1	90.6	88.9
631	Food stores - Magasins d'alimentation	250.2	258.2	260.9	33.9	35.6	36.2	208.8	215.7	219.4
542	General merchandise stores - Magasins de marchandises diverses	242.7	241.6	234.9	31.1	31.5	31.3	209.7	208.4	201.7
632-658	Retailers of automotive products - Détaillants d'accessoires d'automobile	247.7	257.2	260.7	75.4	78.4	79.0	145.9	152.7	155.0
652	Tire, battery & accessories stores - Pneus, accumulateurs & access.	42.3	42.1	41.5	11.1	10.7	10.3	27.6	27.7	27.3
954	Gasoline service stations - Stations-service & postes d'essence	70.3	71.7	72.4	14.1	14.4	14.5	52.9	54.3	55.3
632	Motor vehicle dealers - Détaillants en véhicules automobiles	87.9	91.3	93.3	36.5	37.9	38.7	36.1	37.6	37.7	15.4	15.8	16.8
638	Motor vehicle repair shops - Ateliers de réparation de véhicules automobiles	47.2	52.0	53.4	13.7	15.4	15.5	29.3	33.1	34.7
663-669	Apparel & shoe stores - Magasins de chaussures & de vêtements	153.3	150.6	147.8	32.8	33.4	34.2	107.6	104.9	101.9
663	Shoe stores - Magasins de chaussures	25.8	26.0	25.8	8.3	8.6	8.7	15.6	15.4	15.1
665	Men's clothing stores - Magasins de vêtements pour hommes	18.8	18.5	19.3	12.3	11.9	11.3
667	Women's clothing stores - Magasins de vêtements pour dames	52.7	51.4	49.3	11.0	11.1	10.5	35.0	33.8	33.0
668	Clothing & dry goods stores, n.e.s. - Mag. de vêtements & de mercerie, n.c.a.	56.0	54.7	53.4	7.8	7.7	7.7	44.8	43.7	42.4
372	Hardware stores - Quincailleries	32.1	31.2	31.0
579	Household furniture & appliance stores - Mag. de meubles & d'appareils ménagers	80.8	78.5	78.2	27.0	26.8	26.4	34.8	33.0	33.3
621	Drug stores - Pharmacies	93.0	86.8	85.9	12.5	13.1	13.5	67.7	66.8	65.5
951	Book & stationery stores - Librairies et papeteries	13.4	13.1	13.0	3.5	3.7	3.6	9.0	8.8	8.7
694	Jewellery stores - Bijouteries	19.6	19.4	19.4	5.9	5.9	5.9	12.9	12.7	12.7
696	Liquor, wine & beer stores - Vente de spiritueux, de vin & de bière	25.7	24.9	23.9	7.3	7.3	7.4	16.1	15.5	14.4
697	Tobacconists - Débits de tabac	7.6	7.3	7.3	6.7	6.4	6.4
699	Retail stores, n.e.s. - Détaillants, n.c.a.	102.0	101.8	102.2	33.2	33.7	33.4	64.2	63.7	64.5
701-737	Finance, insurance & real estate - Finances assurances & affaires immobilières	654.9	661.6	664.0	480.6	486.1	489.7	109.0	111.0	109.9	65.3	64.5	64.4
701-707	Finance - Institutions financières	360.3	361.6	363.9	285.2	286.1	287.9	61.9	63.1	63.0	13.1	12.4	13.0
701-703	Savings & credit institutions - Établissements épargnes & crédit	307.7	308.2	308.1	250.0	250.9	250.9	53.2	53.5	53.3
701	Banks & other deposit accepting establish. - Banques & autres établis. de dépôts	291.0	290.7	290.8	234.3	234.3	234.5	52.3	52.6	52.5
703	Other credit agencies - Autres organismes de crédit	16.8	17.5	17.3	15.6	16.6	16.4
705-707	Invest. companies & security dealers - Sociétés de placement & agents de change	52.5	53.4	55.9	35.3	35.2	36.9	8.6	8.6	9.2
705	Security brokers & dealers (incl. exchanges) - Ag. de change & courtiers en valeurs mob.	19.2	18.9	20.3	12.9	12.5	13.7	5.0	5.2	5.4
707	Investment & holding companies - Sociétés d'invest. & soc. à portefeuille	33.3	34.5	35.6	22.4	22.8	23.2
711-737	Insurance & real estate - Assurances et affaires immobilières	294.6	300.0	300.1	195.4	200.0	201.8	47.0	47.9	46.9	52.2	52.1	51.4
711	Insurance carriers - Assureurs	103.3	101.8	101.4	86.3	84.9	84.8	4.6	4.7	4.7	12.4	12.2	11.9
713-737	Insurance agencies & real estate - Agences d'assurances & affaires immobilières	191.3	198.2	198.7	109.0	115.1	117.0	42.4	43.2	42.2	39.8	39.9	39.5
725	Insurance & real estate agencies - Agents d'assurances & agents immobiliers	106.0	110.8	111.9	60.6	64.9	65.8	17.7	17.8	17.9	27.6	28.1	28.2
737	Real estate operators - Exploitants immob.	85.3	87.4	86.8	48.5	50.3	51.2	24.7	25.3	24.3	12.2	11.8	11.3
801-899	Comm., business & pers. service ind. - Services socio-culturels, comm. & pers.	3511.1	3654.8	3676.3	1676.2	1700.5	1696.6	1668.1	1704.3	1738.4	166.7	250.0	241.4

Concepts and methods are described at the back of this publication.
Les concepts et méthodes sont décrits à la fin de la présente publication.

TABLE 1.1 Estimated Number of Employees, Firms of All Sizes, by Industry, Canada

TABLEAU 1.1 Estimation du nombre de salariés, entreprises de toutes les tailles, par activité, Canada

CIC 1976 CAE	Industry Industrie	Total			Salaried Employés			Paid by the hour Rémunérés à l'heure			Other Autres		
		Dec. 1990 Déc.	Nov. 1990 Nov.	Oct. 1990 Oct.	Dec. 1990 Déc.	Nov. 1990 Nov.	Oct. 1990 Oct.	Dec. 1990 Déc.	Nov. 1990 Nov.	Oct. 1990 Oct.	Dec. 1990 Déc.	Nov. 1990 Nov.	Oct. 1990 Oct.
		thousands - milliers											
801-809	Education & related services - Enseign. et services annexes	864.0	949.4	926.9	
809T	Education & related serv. exc. libr. & mus. - Enseign. & services sauf biblioth. & musées	834.8	919.8	896.8	
802	Elementary & secondary schools - Écoles primaires & secondaires	531.9	592.3	581.0	
803	Schools of art & of the performing arts - Écoles des beaux-arts	4.4	5.4	4.4	
804	Vocational centers, trade sch. & bus. coll. - Form. prof., écoles de métiers, col. com.	12.0	14.2	12.4	
805	Post-second. non-university educ. inst. - Établ. d'enseign. postsecond. non-univer.	82.0	87.7	85.1	
806	Universities & colleges - Universités & collèges	195.7	210.6	204.4	
807	Libraries, museums & other repositories - Bibliothèques & musées	29.2	29.7	30.1	
809	Education & related services, n.e.s. - Enseignement & services annexes, n.c.a.	3.8	4.6	5.0	
821-828	Health & welfare services - Services médicaux & sociaux	1034.1	1044.4	1042.4	301.0	301.6	297.1	710.2	718.7	719.8	
821-827	Health services - Services médicaux	803.0	809.9	813.5	218.8	219.0	218.2	568.3	573.9	577.2	
821	Hospitals - Hôpitaux	571.9	574.2	576.4	126.9	127.3	125.7	437.4	439.1	442.6	
822	Related health care institutions - Établiss. annexes de soins sanitaires	61.5	62.6	60.2	8.6	8.6	8.4	51.1	51.9	51.4	
823	Offices of physicians & surgeons - Cabinets de médecin & de chirurgien	54.4	54.6	56.4	26.4	26.7	27.0	25.0	24.6	24.2	
824	Offices of para-medical pers. (pract.) - Cabinets de praticiens paramédicaux	17.7	18.9	19.3	6.6	5.9	6.1	10.1	11.8	11.3	
825	Offices of dentists - Cabinets de dentiste	36.6	36.9	36.8	17.9	18.0	18.0	
826	Diagnostic & therapeutic services, n.e.s. - Services de diagnostic & de soins, n.c.a.	35.2	37.1	39.2	17.4	17.4	18.5	16.7	18.6	19.3	
827	Misc. health serv. - Serv. de santé divers	25.7	25.5	25.2	15.1	15.0	14.5	10.6	10.5	10.6	
828	Welfare organizations - Organismes de bien-être	231.1	234.5	228.8	82.2	82.6	78.9	141.9	144.8	142.6	
841-849	Amusement & recreation services - Divertissements et loisirs	149.1	148.4	155.3	45.1	45.8	46.9	92.8	90.1	95.1	
841	Motion picture theatres - Cinémas	9.1	9.1	9.4	1.3	1.4	1.5	7.5	7.5	7.5	
844	Golf clubs & country clubs - Clubs de golf et "country clubs"	15.4	13.9	16.2	
849	Misc. amusement & recreation services - Services divers de divertiss. & de loisirs	96.2	96.1	100.0	25.6	25.6	26.1	63.8	62.9	65.9	
851-869	Services to business management - Services fournis aux entreprises	526.2	543.6	554.3	291.9	296.9	302.5	188.5	197.3	205.2	
851	Employment agen. & personnel suppliers - Bur. de place & serv. de local. de pers.	58.4	65.8	68.4	39.9	46.2	49.7	
853	Computer services - Services d'informatique	63.0	62.1	60.5	48.5	45.9	45.0	
855	Security & investigation services - Services de sécurité & d'enquêtes	45.4	45.4	46.0	37.4	36.9	37.3	
861	Offices of accountants - Bureaux de comptabilité	50.5	49.3	48.9	40.0	40.2	40.3	
862	Advertising services - Services de publicité	21.1	22.2	23.5	10.9	12.0	13.0	
864	Engineering & scientific services - Bureaux d'études & services scientifiques	87.8	94.9	97.3	55.7	58.2	60.0	29.4	34.1	34.9	
866	Offices of lawyers & notaries - Études d'avocat & de notaire	56.0	57.2	56.8	47.5	48.8	48.4	
867	Offices of management & business consult. - Bureaux de conseil en gestion & en organ.	55.0	56.8	57.4	34.8	36.6	37.8	
869	Misc. services to business management - Services divers fournis aux entreprises	82.0	82.5	88.0	38.0	38.3	40.8	35.7	35.4	37.9	
871-879	Personal services - Services personnels	116.1	117.9	118.5	26.9	27.5	28.8	50.2	50.9	50.6	39.0	39.5	39.0
872	Barber & beauty shops - Salons de coiffure pour hommes & pour dames	41.2	38.9	39.2	
874	Laund., clean. & press. (exc. self-serv.) - Blan., nett. à sec & press. (sauf lib.-ser.)	44.9	47.5	47.5	10.3	10.3	10.5	27.1	28.2	28.0	
876	Self-serv. laundries & dry cleaners - Libre-serv. de blanch. & de nett. à sec	2.2	2.3	2.3	1.5	1.5	1.5	

Concepts and methods are described at the back of this publication.
Les concepts et méthodes sont décrits à la fin de la présente publication.

TABLE 1.1 Estimated Number of Employees, Firms of All Sizes, by Industry, Canada

TABLEAU 1.1 Estimation du nombre de salariés, entreprises de toutes les tailles, par activité, Canada

SIC 1972 C.A.	Industry Industrie	Total			Salaried Employés			Paid by the hour Rémunérés à l'heure			Other Autres		
		Dec 1990 Déc.	Nov 1990 Nov.	Oct 1990 Oct.	Dec 1990 Déc.	Nov 1990 Nov.	Oct 1990 Oct.	Dec 1990 Déc.	Nov 1990 Nov.	Oct 1990 Oct.	Dec 1990 Déc.	Nov 1990 Nov.	Oct 1990 Oct.
		thousands - milliers											
881-899	Accommodation & food services - Hébergement & restauration	598.8	620.4	637.2	87.7	90.8	95.7	491.1	508.0	517.7
881	Hotels & motels - Hôtels & motels	144.3	146.7	154.5	22.1	22.7	24.6	117.2	119.1	124.6
883	Lodging houses & residential clubs - Pensions de famille & hôtels privés	2.8	3.0	3.1	0.4	0.5	0.6
884	Camping grounds & trailer parks - Terrains de camping & parcs à roulettes	3.0	3.0	3.5	1.9	1.9	1.9
890	Restaurants, caterers & taverns - Restaurants, traiteurs & tavernes	448.7	467.7	476.2	64.2	66.8	69.3	370.3	385.2	389.4
891-899	Misc. services - Services divers	222.8	230.7	241.7	80.5	80.9	83.5	121.1	125.1	135.7	21.3	24.7	22.4
891	Labour organizations & trade associations - Syndicats ouvriers & assoc. profess.	37.1	41.1	39.5	21.6	21.9	21.9
893	Photographic services, n.e.s. - Photo- graphie, n.c.a.	8.5	9.4	9.6
904	Automobile & truck rental - Location d'automobiles & de camions	8.9	8.8	13.2	3.6	3.6	4.4	4.1	4.1	7.8
906	Blacksmithing & welding shops - Maré- chalerie & soudure	5.8	5.7	5.4
907	Misc. repair shops - Ateliers de réparation diverses	8.9	10.0	10.3	2.8	2.8	2.9
908	Services to buildings & dwellings - Entretien de bâtiments & d'habitations	53.9	55.5	60.8	42.2	44.1	48.7
909	Misc. serv., n.e.s. - Serv. divers, n.c.a.	68.3	68.9	70.5	27.4	27.4	27.9	35.3	35.9	37.1
909-951	Public administration - Administration publique	690.9	695.4	699.0
909	Federal administration exc. defense services - Admin. fédérale saul la défense nationale	260.5	262.4	262.7
931	Provincial administration - Administration provinciale	227.7	230.1	233.2
941	Local administration - Administration locale	202.7	202.9	203.1
501-951	Service producing industries - Branches productrices de services	7551.5	7726.3	7761.1	3875.4	3915.7	3919.0	3224.5	3282.3	3322.2	451.7	528.4	519.8
031-951	Industrial aggregate - Ensemble des activités	9815.2	10087.3	10245.9	4624.1	4672.8	4694.3	4644.4	4787.3	4927.6	546.6	627.2	623.9

Concepts and methods are described at the back of this publication.
Les concepts et méthodes sont décrits à la fin de la présente publication.

TABLE 1.2 Estimated Number of Employees, Firms of All Sizes, by Industry, Provinces

TABLEAU 1.2 Estimation du nombre de salariés, entreprises de toutes les tailles, par activité, provinces

SIC 1970 CAE	Industry Industrie	Total			Salaried Employés			Paid by the hour Rémunérés à l'heure			Other Autres		
		Dec. 1990	Nov. 1990	Oct. 1990	Dec. 1990	Nov. 1990	Oct. 1990	Dec. 1990	Nov. 1990	Oct. 1990	Dec. 1990	Nov. 1990	Oct. 1990
		Dec. 1990	Nov. 1990	Oct. 1990	Dec. 1990	Nov. 1990	Oct. 1990	Dec. 1990	Nov. 1990	Oct. 1990	Dec. 1990	Nov. 1990	Oct. 1990
		Thousands - milliers											
	NEWFOUNDLAND - TERRE-NEUVE												
031-039	Forestry - Forêts	0.9	1.4	2.6	0.3	0.4	0.4	0.3	0.3	1.2
051-099	Mines, quarries and oil wells - Mines, carrières et puits de pétrole	3.3	3.3	3.4	0.9	0.9	1.0	2.3	2.4	2.4
101-399	Manufacturing - Industries manufacturières	12.2	14.7	14.4	3.0	3.0	3.2	8.8	11.0	10.5	0.4	0.7	0.7
DURABLE	Durable goods - Biens durables	2.5	2.5	2.6	0.7	0.5	0.6	1.7	1.6	1.7	0.1	0.3	0.3
NON-DUR	Non-durable goods - Biens non-durables	9.8	12.2	11.8	2.4	2.4	2.6	7.1	9.4	8.8	0.3	0.4	0.4
101-109	Food and beverages - Aliments et boissons	6.0	8.5	8.1	1.2	1.2	1.3	4.8	7.1	6.5
102	Fish products - Industrie de la transformation du poisson	4.3	6.8	6.4	0.7	0.8	0.9	3.6	5.8	5.3
251-259	Wood industries - Industrie du bois	0.4	0.6	0.6	0.1	0.1	0.1	0.2	0.2	0.2
286-289	Printing, publishing & allied industries - Imprimerie, édition et activités annexes	0.7	0.6	0.7	0.4	0.4	0.4	0.1	0.1	0.1
321-329	Transportation equipment industries - Fabrication d'équipement de transport	1.6	1.3	1.3	0.4	0.3	0.3	1.2	1.0	0.9
351-359	Non-metallic mineral products industries - Fabric. de produits minéraux non métall.	0.2	0.2	0.3	..	0.1	0.1	0.1	0.2	0.2
404-421	Construction - Construction	3.3	5.3	6.4	0.8	1.0	1.1	2.3	3.9	5.0
404,421	Building construction - Construction de bâtiment	2.4	4.1	4.6	0.5	0.7	0.7	1.8	3.1	3.6
404	General contractors - Entrepreneurs généraux	1.2	1.7	2.1	0.2	0.3	0.3	0.9	1.4	1.7
421	Special trade contractors - Entrepreneurs spécialisés	1.3	2.3	2.5	0.3	0.4	0.5	0.9	1.8	1.9
406,409	Industrial and heavy (engineering) const. - Constr. indust. et lourde (travaux de génie)	0.9	1.2	1.8	0.3	0.4	0.4	0.5	0.8	1.4
406	Highways, bridges & streets construction - Construction de ponts et de voies publiques	0.5	0.8	1.2	0.3	0.3	0.3	0.3	0.5	0.8
409	Other industrial and heavy const. - Autres constr. industrielle et lourde	0.3	0.4	0.6	0.1	0.1	0.1	0.3	0.3	0.5
031-421	Goods producing industries - Branches productrices de biens	19.7	24.7	26.8	5.1	5.3	5.7	13.7	17.6	19.2	0.8	1.7	2.0
501-579	Transportation, comm. & other utilities - Transp., communic. & autres serv. publics	14.4	14.8	15.0	9.5	9.5	9.4	4.2	4.5	4.7	0.8	0.8	0.9
501-519	Transportation - Transports	7.2	7.6	7.9	3.1	3.2	3.2	3.3	3.6	3.9	0.7	0.8	0.9
543-548	Communication - Communications	4.4	4.3	4.2	4.1	4.0	4.0	0.3	0.3	0.3
572-579	Electric power, gas & water utilities - Energie électrique, gaz & eau	2.8	2.9	2.8	2.3	2.3	2.2	0.5	0.6	0.6
572	Electric power - Energie électrique	2.6	2.6	2.7	2.2	2.2	2.2	0.4	0.4	0.4
602-699	Trade - Commerce	30.9	30.9	30.9	7.6	7.8	7.8	19.9	20.0	20.0	3.5	3.0	3.2
602-629	Wholesale trade - Commerce de gros	6.2	6.4	6.2	2.9	3.1	3.1	2.6	2.7	2.6	0.6	0.6	0.6
614	Food - Alimentation	1.4	1.4	1.3	0.4	0.5	0.5	0.9	0.8	0.7
623	Machinery & equipment, n.e.s. - Machines & matériel, n.c.a.	1.1	1.1	1.0	0.6	0.6	0.6	0.2	0.2	0.2
626	Lumber & building materials - Sciages & matériaux de construction	1.1	1.2	1.2	0.4	0.4	0.5	0.6	0.7	0.7
631-699	Retail trade - Commerce de détail	24.7	24.5	24.7	4.6	4.7	4.7	17.2	17.4	17.4	2.9	2.5	2.6
631	Food stores - Magasins d'alimentation	6.4	6.7	6.9	1.1	1.1	1.1	5.0	5.3	5.5
642	General merchandise stores - Magasins de marchandises diverses	5.0	5.0	4.8	0.5	0.6	0.5	4.3	4.3	4.2
652-658	Retailers of automotive products - Détaillants d'accessoires d'automobile	4.9	4.9	5.2	1.1	1.1	1.2	2.9	3.0	3.1
654	Gasoline service stations - Stations-service & postes d'essence	1.5	1.6	1.7	0.4	0.5	0.6	0.9	1.0	1.1
656	Motor vehicle dealers - Détaillants en véhicules automobiles	1.7	1.6	1.8	0.5	0.5	0.5	0.8	0.7	0.8	0.4	0.4	0.5

Concepts and methods are described at the back of this publication.
Les concepts et méthodes sont décrits à la fin de la présente publication.

TABLE 1.2 Estimated Number of Employees, Firms of All Sizes, by Industry, Provinces

TABLEAU 1.2 Estimation du nombre de salariés, entreprises de toutes les tailles, par activité, provinces

SIC 1970 CAE	Industry Industrie	Total			Salaried Employés			Paid by the hour Rémunérés à l'heure			Other Autres		
		Dec. 1990 Dec.	Nov. 1990 Nov.	Oct. 1990 Oct.	Dec. 1990 Déc.	Nov. 1990 Nov.	Oct. 1990 Oct.	Dec. 1990 Déc.	Nov. 1990 Nov.	Oct. 1990 Oct.	Dec. 1990 Déc.	Nov. 1990 Nov.	Oct. 1990 Oct.
		thousands - milliers											
681	Drug stores - Pharmacies	2.2	2.1	2.1	0.4	0.4	0.4	0.9	0.9	0.9
701-737	Finance, insurance & real estate - Finances assurances & affaires immobilières	5.9	5.7	5.7	4.4	4.3	4.3	0.9	1.0	1.0	0.6	0.5	0.4
701-707 721	Finance - Institutions financiers Insurance carriers - Assureurs	3.1 0.9	3.0 0.7	3.0 0.7	2.3 0.7	2.4 0.5	2.4 0.5	0.6 ...	0.6 ...	0.6 ...	0.2 0.1	0.1 0.1	0.1 0.1
801-899	Comm., business & pers. service ind. - Services socio-culturels, comm. & pers.	48.7	50.3	50.6	30.6	30.7	30.8	15.7	16.2	16.7	2.4	3.3	3.2
801-809	Education & related services - Enseign. et services annexes	16.5	17.5	17.3
821-828	Health & welfare services - Services médicaux & sociaux	16.9	16.9	16.8	9.7	9.7	9.7	7.2	7.2	7.1
821-827	Health services - Services médicaux	15.1	15.1	14.9	8.7	8.7	8.6	6.4	6.4	6.3
821	Hospitals - Hôpitaux	12.0	12.1	12.0	6.3	6.4	6.3	5.7	5.7	5.7
851-869	Services to business management - Services fournis aux entreprises	3.9	4.1	4.3	2.4	2.5	2.5	1.2	1.3	1.5
881-886	Accommodation & food services - Hébergement & restauration	7.0	7.0	7.4	0.8	0.8	0.9	5.2	5.4	5.8
891-899	Misc. services - Services divers	2.2	2.5	2.6	0.8	0.9	0.9	1.1	1.3	1.3	0.3	0.3	0.3
909-951	Public administration - Administration publique	19.2	19.2	18.9
909	Federal administration exc. defense services - Admin. fédérale sauf la défense nationale	7.0	7.1	7.1
931	Provincial administration - Administration provinciale	10.0	9.9	9.5
951	Local administration - Administration locale	2.3	2.3	2.3
501-951	Service producing industries - Branches productrices de services	119.2	120.9	121.1	70.8	71.0	70.5	41.2	42.1	42.8	7.3	7.7	7.8
031-951	Industrial aggregate - Ensemble des activités	138.9	145.5	148.0	75.9	76.3	76.2	54.9	59.8	62.0	8.1	9.5	9.8
PRINCE EDWARD ISLAND - ÎLE-DU-PRINCE- EDOUARD													
101-399	Manufacturing - Industries manufacturières	3.0	3.2	3.5	1.0	1.0	1.0	2.0	2.1	2.5	0.1	0.1	0.1
101-109	Food and beverages - Aliments et boissons	1.9	2.1	2.4	0.5	0.5	0.5	1.4	1.5	1.9
404-421	Construction - Construction	1.9	2.2	2.7	0.3	0.4	0.4	1.5	1.7	2.2
404-421	Building construction - Construction de bâtiment	1.5	1.7	1.9	0.2	0.3	0.3	1.2	1.4	1.5
031-421	Goods producing industries - Branches productrices de biens	5.0	5.5	6.4	1.3	1.4	1.4	3.5	3.9	4.6	0.2	0.3	0.3
501-579	Transportation, comm. & other utilities - Transp., communic. & autres serv. publics	3.0	3.2	3.1	1.6	1.7	1.6	1.2	1.2	1.3	0.2	0.3	0.2
501-519	Transportation - Transports	1.9	2.1	2.1	1.2	1.3	1.2	0.6	0.5	0.6	0.1	0.3	0.2
602-699	Trade - Commerce	6.6	6.8	6.7	2.1	2.2	2.3	4.2	4.3	4.1	0.3	0.3	0.3
602-629	Wholesale trade - Commerce de gros	1.6	1.6	1.5	0.8	0.8	0.8	0.8	0.8	0.7
631-699	Retail trade - Commerce de détail	5.1	5.2	5.2	1.3	1.5	1.4	3.5	3.5	3.5	0.3	0.3	0.3
631	Food stores - Magasins d'alimentation	1.1	1.2	1.1	0.2	0.3	0.3	0.8	0.9	0.9
642	General merchandise stores - Magasins de marchandises diverses	1.4	1.4	1.3	0.2	0.2	0.2	1.2	1.2	1.1

Concepts and methods are described at the back of this publication.
Les concepts et méthodes sont décrits à la fin de la présente publication.

TABLE 1.2 Estimated Number of Employees, Firms of All Sizes, by Industry, Provinces

TABLEAU 1.2 Estimation du nombre de salariés, entreprises de toutes les tailles, par activité, provinces

SIC 1970 CAÉ	Industry Industrie	Total			Salaried Employés			Paid by the hour Rémunérés à l'heure			Other Autres		
		Dec 1990 Déc.	Nov. 1990 Nov.	Oct. 1990 Oct.	Dec 1990 Déc.	Nov 1990 Nov.	Oct 1990 Oct.	Dec. 1990 Dec.	Nov 1990 Nov.	Oct1 1990 Oct1	Dec 1990 Dec.	Nov 1990 Nov.	Oct. 1990 Oct.
		thousands - milliers											
701-737	Finance, insurance & real estate - Finances assurances & affaires immobilières	1.5	1.5	1.5	1.1	1.1	1.1	0.2	0.3	0.3	0.2	0.2	0.2
801-899	Comm., business & pers. service ind. - Services socio-culturels, comm. & pers.	13.9	14.6	14.8	7.6	7.6	7.7	4.3	4.4	4.6	2.0	2.5	2.5
801-809	Education & related services - Enseign. et services annexes	4.1	4.6	4.5
821-828	Health & welfare services - Services médicaux & sociaux	5.3	5.3	5.3	2.4	2.4	2.4	1.5	1.5	1.5
881-886	Accommodation & food services - Hébergement & restauration	2.4	2.6	2.9	0.4	0.4	0.4	1.9	2.0	2.2
909-951	Public administration - Administration publique	5.2	5.5	5.6
909	Federal administration exc. defense services - Admin. fédérale sauf la défense nationale	2.4	2.4	2.4
931	Provincial administration - Administration provinciale	2.6	2.8	2.9
951	Local administration - Administration locale	0.3	0.3	0.3
501-951	Service producing industries - Branches productrices de services	30.2	31.6	31.8	16.9	17.2	17.2	10.6	11.0	11.3	2.7	3.4	3.2
031-951	Industrial aggregate - Ensemble des activités	35.2	37.1	38.1	18.3	18.6	18.6	14.0	14.9	15.9	2.9	3.7	3.5
NOVA SCOTIA - NOUVELLE-ÉCOSSE													
031-039	Forestry - Forêts	1.6	2.1	2.3	0.5	0.5	0.5	0.6	0.8	0.8
051-099	Mines, quarries and oil wells - Mines, carières et puits de pétrole	4.6	4.4	4.5	1.2	1.2	1.2	3.3	3.2	3.3
101-399	Manufacturing - Industries manufacturières	35.6	37.6	38.2	9.0	9.1	9.3	25.3	27.2	27.1	1.3	1.3	1.8
DURABLE	Durable goods - Biens durables	10.0	11.0	11.3	2.5	2.7	2.7	7.2	8.0	8.2	0.3	0.3	0.4
NON-DUR	Non-durable goods - Biens non-durables	25.6	26.7	26.8	6.4	6.5	6.6	18.1	19.2	18.8	1.1	1.0	1.4
101-109	Food and beverages - Aliments et boissons	10.6	11.8	11.8	2.2	2.3	2.3	7.7	8.8	8.3
101-108	Food - Aliments	9.9	11.0	11.0	2.0	2.0	2.1	7.3	8.4	7.9
102	Fish products - Industrie de la transformation du poisson	4.4	5.1	5.1	0.8	0.8	0.8	3.4	4.1	3.6
104	Dairy products - Industrie laitière	1.1	1.1	1.1	0.4	0.4	0.4	0.5	0.5	0.5
109	Beverages - Boissons	0.7	0.8	0.7	0.2	0.2	0.2	0.4	0.4	0.4
181-189	Textile industries - Industrie textile	1.5	1.5	1.4	0.2	0.2	0.2	1.3	1.3	1.2
251-259	Wood industries - Industrie du bois	1.5	2.0	2.1	0.3	0.3	0.3	1.1	1.5	1.6
271-274	Paper and allied industries - Papier et activités annexes	3.5	3.4	3.6	1.0	1.0	0.9	2.6	2.5	2.6
271	Pulp & paper mills - Usines de pâtes et papier	2.7	2.7	2.8	0.8	0.8	0.7	2.0	1.9	2.1
286-289	Printing, publishing & allied industries - imprimerie, édition et activités annexes	2.3	2.3	2.4	1.1	1.1	1.2	1.0	1.0	1.1
301-309	Metal fabricating industries - Fabrication des produits en métal	1.3	1.5	1.4	0.3	0.4	0.4	0.9	1.1	1.0
311-318	Machinery industries (except electrical) - Fabrication de machines (sauf électriques)	0.5	0.6	0.6	0.3	0.3	0.3	0.2	0.2	0.2
321-329	Transportation equipment industries - Fabrication d'équipement de transport	3.6	3.8	3.7	0.9	1.0	0.9	2.6	2.8	2.8
331-339	Electrical products industries - Fabrication de produits électriques	1.0	1.0	1.1	0.3	0.3	0.3	0.7	0.7	0.7
372-379	Chemical & chemical products industries - Industrie chimique	0.4	0.4	0.4	0.2	0.2	0.2	0.2	0.2	0.2
404-421	Construction - Construction	12.7	14.7	16.6	2.7	2.8	2.9	9.1	11.1	12.7

Concepts and methods are described at the back of this publication.
Les concepts et méthodes sont décrits à la fin de la présente publication.

TABLE 1.2 Estimated Number of Employees, Firms of All Sizes, by Industry, Provinces

TABLEAU 1.2 Estimation du nombre de salariés, entreprises de toutes les tailles, par activité, provinces

SIC 1970 CAE	Industry Industrie	Total			Salaried Employés			Paid by the hour Rémunérés à l'heure			Other Autres		
		Dec 1990 Déc.	Nov 1990 Nov.	Oct 1990 Oct.	Dec 1990 Déc.	Nov 1990 Nov.	Oct 1990 Oct.	Dec 1990 Déc.	Nov 1990 Nov.	Oct 1990 Oct.	Dec 1990 Déc.	Nov 1990 Nov.	Oct 1990 Oct.
		thousands - milliers											
404,421	Building construction - Construction de bâtiment	10.5	11.7	13.5	2.1	2.2	2.3	7.6	8.8	10.4
404	General contractors - Entrepreneurs généraux	2.8	3.1	3.6	0.6	0.5	0.6	2.1	2.5	2.9
421	Special trade contractors - Entrepreneurs spécialisés	7.7	8.5	9.9	1.5	1.6	1.7	5.5	6.3	7.5
406,409	Industrial and heavy (engineering) const. - Constr. indust. et lourde (travaux de génie)	2.2	3.1	3.1	0.6	0.6	0.6	1.4	2.3	2.4
406	Highways, bridges & streets construction - Construction de ponts et de voies publiques	1.3	1.9	1.9	0.2	0.2	0.2	1.0	1.6	1.7
409	Other industrial and heavy const. - Autres constr. industrielle et lourde	0.8	1.2	1.2	0.4	0.4	0.4	0.4	0.7	0.7
031-421	Goods producing industries - Branches productrices de biens	54.6	58.9	61.5	13.3	13.6	13.9	38.3	42.3	43.9	2.9	3.0	3.7
501-579	Transportation, comm. & other utilities - Transp., communic. & autres serv. publics	24.1	23.6	24.0	8.8	8.4	8.3	13.2	12.9	13.2	2.1	2.2	2.5
501-519	Transportation - Transports	12.3	11.8	12.4	3.8	3.5	3.7	7.0	6.7	6.9	1.5	1.6	1.8
504	Water transport - Transports par eau	0.7	0.8	0.8	0.5	0.5	0.5	0.2	0.3	0.2
505	Services incidental to water transport - Services auxil. des transp. par eau	2.2	0.9	1.2	0.5	0.2	0.2	1.7	0.7	0.9
510	Highway & bridge maintenance - Entretien de routes & de ponts	2.5	2.6	2.9	0.2	0.2	0.2	2.3	2.4	2.6
540-548	Communication - Communications	8.8	8.8	8.6	3.8	3.6	3.4	4.7	4.8	4.8
602-699	Trade - Commerce	60.4	60.6	61.3	16.3	17.3	17.9	36.2	37.3	37.4	8.0	6.0	6.0
602-629	Wholesale trade - Commerce de gros	11.7	12.5	13.0	7.3	7.5	7.9	3.9	4.4	4.5	0.5	0.5	0.6
608	Petroleum products - Produits pétroliers	1.2	1.2	1.1	0.7	0.7	0.8	0.4	0.4	0.3
614	Food - Alimentation	2.0	2.2	2.4	1.1	1.1	1.2	0.7	0.9	1.0
619	Motor vehicles & accessories - Véhicules automobiles & accessoires	0.8	1.0	1.0	0.6	0.7	0.7	0.2	0.3	0.3
623	Machinery & equipment, n.e.s. - Machines & matériel, n.c.a.	1.8	2.0	2.3	1.4	1.5	1.7	0.4	0.4	0.4
624	Hardware, plumbing & heating equipment - quincaillerie, plomberie & mat. de chauff.	0.3	0.3	0.4	0.2	0.2	0.2
626	Lumber & building materials - Sciages & matériaux de construction	2.1	2.1	2.2	0.9	0.9	0.8	1.1	1.2	1.3
631-699	Retail trade - Commerce de détail	48.7	48.2	48.3	9.0	9.8	10.0	32.3	32.9	33.0	7.4	5.5	5.4
631	Food stores - Magasins d'alimentation	10.0	12.4	12.6	1.8	2.4	2.4	7.2	9.2	9.5
642	General merchandise stores - Magasins de marchandises diverses	10.1	10.1	9.8	0.6	0.5	0.6	9.5	9.6	9.2
652	Tire, battery & accessories stores - Pneus, accumulateurs & access.	1.3	1.4	1.3	0.4	0.5	0.4	0.8	0.9	0.8
654	Gasoline service stations - Stations-service & postes d'essence	1.8	1.8	1.9	0.6	0.6	0.6	1.2	1.1	1.1
656	Motor vehicle dealers - Détaillants en véhicules automobiles	3.1	3.3	3.4	1.5	1.5	1.6	1.4	1.5	1.6	0.2	0.2	0.2
701-737	Finance, insurance & real estate - Finances assurances & affaires immobilières	16.1	16.1	15.7	11.2	11.3	10.9	2.5	2.4	2.4	2.4	2.4	2.3
701-707	Finance - Institutions financières	8.9	9.0	9.0	6.7	6.9	6.8	1.8	1.7	1.7	0.3	0.4	0.4
701-703	Savings & credit institutions - Établissements épargnes & crédit	7.8	7.8	7.8	6.4	6.5	6.4	1.2	1.2	1.2
705-707	Invest. companies & security dealers - Sociétés de placement & agents de change	1.0	1.1	1.2	0.3	0.4	0.4	0.2	0.2	0.2
721-737	Insurance & real estate - Assurances et affaires immobilières	7.2	7.1	6.8	4.4	4.4	4.1	0.7	0.7	0.7	2.1	2.1	1.9
721	Insurance carriers - Assureurs	2.4	2.3	2.2	2.0	1.9	1.9	0.1	0.3	0.3	0.3
735-737	Insurance agencies & real estate - Agences d'assurances & affaires immobilières	4.8	4.8	4.5	2.4	2.5	2.3	0.7	0.7	0.7	1.7	1.7	1.6
801-899	Comm., business & pers. service ind. - Services socio-culturels, comm. & pers.	104.5	108.8	110.1	52.1	53.7	53.7	45.3	46.0	47.0	7.2	9.1	9.4

Concepts and methods are described at the back of this publication.
Les concepts et méthodes sont décrits à la fin de la présente publication.

TABLE 1.2 Estimated Number of Employees, Firms of All Sizes, by Industry, Provinces

TABLEAU 1.2 Estimation du nombre de salariés, entreprises de toutes les tailles, par activité, provinces

SIC 1970 CAE	Industry Industrie	Total			Salaried Employés			Paid by the hour Rémunérés à l'heure			Other Autres		
		Dec. 1990 Dec.	Nov. 1990 Nov.	Oct. 1990 Oct.	Dec. 1990 Dec.	Nov. 1990 Nov.	Oct. 1990 Oct.	Dec. 1990 Dec.	Nov. 1990 Nov.	Oct. 1990 Oct.	Dec. 1990 Dec.	Nov. 1990 Nov.	Oct. 1990 Oct.
		thousands - milliers											
801-809	Education & related services - Enseign. et services annexes	28.7	31.7	31.0	
802	Elementary & secondary schools - Écoles primaires & secondaires	16.8	18.8	18.5	
821-828	Health & welfare services - Services médicaux & sociaux	35.1	35.2	35.1	13.8	14.2	14.5	19.7	19.4	19.1	
821-827	Health services - Services médicaux	29.2	29.3	29.2	12.6	13.0	13.3	15.3	15.0	14.7	
821	Hospitals - Hôpitaux	20.2	20.2	20.3	10.5	10.6	10.9	9.3	9.2	9.0	
822	Related health care institutions - Établis- sances de soins sanitaires	5.3	5.0	5.0	0.2	0.2	0.2	4.7	4.5	4.5	
828	Welfare organizations - Organismes de bien-être	5.9	5.9	5.9	1.2	1.2	1.2	4.5	4.4	4.4	
841-849	Amusement & recreation services - Diver- tisements et loisirs	2.4	2.3	2.7	0.6	0.6	0.6	1.5	1.5	1.9	
851-869	Services to business management - Services fournis aux entreprises	8.9	9.0	9.3	4.4	4.5	4.6	3.7	3.7	3.9	
871-879	Personal services - Services personnels	3.5	3.5	3.7	0.8	0.9	1.0	1.2	1.4	1.4	1.5	1.3	
881-886	Accommodation & food services - Hébergement & restauration	20.0	21.2	22.0	2.4	2.6	2.8	15.7	16.5	17.0	
886	Restaurants, caterers & taverns - Restaurants, traiteurs & tavernes	14.7	15.5	15.6	1.5	1.7	1.7	11.3	11.8	11.8	
891-899	Misc. services - Services divers	6.0	6.0	6.2	1.9	1.8	1.9	3.0	3.2	3.2	1.0	1.1	
909-951	Public administration - Administration publique	29.6	30.0	30.2	
909	Federal administration exc. defense services - Admin. fédérale sauf la défense nationale	14.9	15.2	15.2	
931	Provincial administration - Administration provinciale	9.1	9.1	9.2	
951	Local administration - Administration locale	5.6	5.7	5.7	
501-951	Service producing industries - Branches productrices de services	234.7	239.1	241.2	115.2	117.8	117.9	99.9	101.5	103.0	19.6	19.8	
031-951	Industrial aggregate - Ensemble des activités	289.2	298.0	302.7	128.5	131.4	131.8	138.2	143.8	146.9	22.5	22.8	
NEW BRUNSWICK - NOUVEAU-BRUNSWICK													
031-039	Forestry - Forêts	2.5	3.2	4.1	0.5	0.6	0.7	1.3	1.3	1.6	
051-099	Mines, quarries and oil wells - Mines, carrières et puits de pétrole	1.9	1.9	2.2	0.7	0.7	0.7	1.1	1.1	1.3	
101-399	Manufacturing - Industries manufacturières	28.5	30.1	32.6	8.6	9.0	9.4	18.9	20.1	22.0	1.0	1.0	
DURABLE	Durable goods - Biens durables	10.3	11.2	12.2	3.1	3.3	3.4	7.1	7.8	8.5	0.2	0.1	
NON-DUR	Non-durable goods - Biens non-durables	18.1	18.9	20.4	5.5	5.7	6.0	11.8	12.3	13.5	0.8	0.8	
101-109	Food and beverages - Aliments et boissons	7.4	9.2	10.2	2.2	2.3	2.5	4.6	6.2	7.0	
101-108	Food - Aliments	6.4	8.1	9.1	1.8	1.9	2.1	4.2	5.8	6.6	
102	Fish products - Industrie de la transformation du poisson	1.2	2.9	3.6	0.3	0.4	0.5	0.8	2.4	3.0	
104	Dairy products - Industrie laitière	0.8	0.8	0.8	0.4	0.4	0.4	0.4	0.4	0.4	
107	Bakery products - Boulangerie et pâtisserie (fabrication)	1.0	1.0	1.0	0.5	0.5	0.5	
108	Miscellaneous food industries - Industries alimentaires diverses	0.7	0.9	0.9	0.2	0.2	0.2	0.5	0.6	0.6	
109	Beverages - Boissons	1.0	1.0	1.1	0.4	0.5	0.5	0.4	0.4	0.5	
251-259	Wood industries - Industrie du bois	3.0	3.5	4.0	0.4	0.5	0.6	2.4	2.9	3.2	
251	Saw, planing & shingle mills - Scieries, rabotage et bardeaux	1.8	1.9	2.1	0.2	0.2	0.2	1.5	1.6	1.7	
271-274	Paper and allied industries - Papier et activités annexes	5.6	4.1	4.6	1.2	1.2	1.2	4.4	3.0	3.4	
271	Pulp & paper mills - Usines de pâtes et papier	5.2	3.7	4.2	1.1	1.1	1.1	4.1	2.7	3.1	

Concepts and methods are described at the back of this publication.
Les concepts et méthodes sont décrits à la fin de la présente publication.

TABLE 1.2 Estimated Number of Employees, Firms of All Sizes, by Industry, Provinces

TABLEAU 1.2 Estimation du nombre de salariés, entreprises de toutes les tailles, par activité, provinces

SIC 1970 CAG	Industry Industrie	Total			Salaried Employés			Paid by the hour Remunérés à l'heure			Other Autres		
		Dec 1990 Déc.	Nov 1990 Nov.	Oct 1990 Oct.	Dec 1990 Déc.	Nov 1990 Nov.	Oct 1990 Oct.	Dec 1990 Déc.	Nov 1990 Nov.	Oct 1990 Oct.	Dec 1990 Déc.	Nov 1990 Nov.	Oct 1990 Oct.
		thousands - milliers											
280-289	Printing, publishing & allied industries - Imprimerie, édition et activités annexes	1.7	1.8	1.8	0.7	0.8	0.8	0.8	0.9	0.8
289	Publishing and printing - Édition et impression	0.7	0.9	0.9	0.3	0.4	0.4	0.3	0.4	0.4
301-309	Metal fabricating industries - Fabrication des produits en métal	1.4	1.5	1.6	0.5	0.5	0.5	1.0	1.0	1.1
321-329	Transportation equipment industries - Fabrication d'équipement de transport	3.9	4.0	4.1	1.5	1.5	1.5	2.4	2.5	2.5
331-399	Misc. manufacturing industries - Ind. manufacturières diverses	0.8	0.8	0.8	0.2	0.2	0.2	0.6	0.5	0.6
404-421	Construction - Construction	9.6	11.6	13.9	2.1	2.4	2.6	7.2	8.9	10.8
404.421	Building construction - Construction de bâtiment	7.9	9.7	11.3	1.7	1.9	2.1	6.0	7.5	8.7
404	General contractors - Entrepreneurs généraux	2.6	3.2	3.5	0.4	0.4	0.5	2.1	2.7	2.9
421	Special trade contractors - Entrepreneurs spécialisés	5.3	6.6	7.8	1.2	1.5	1.6	3.8	4.8	5.8
406.409	Industrial and heavy (engineering) const. - Constr. indust. et lourde (travaux de génie)	1.6	1.9	2.6	0.4	0.5	0.5	1.2	1.4	2.1
406	Highways, bridges & streets construction - Construction de ponts et de voies publiques	1.1	1.3	1.9	0.3	0.4	0.4	0.8	0.9	1.5
601-621	Goods producing industries - Branches productrices de biens	42.4	46.8	52.8	11.9	12.8	13.5	28.5	31.5	35.8	2.1	2.6	3.5
501-579	Transportation, comm. & other utilities - Transp., communic. & autres serv. publics	21.0	22.2	22.6	12.1	12.1	12.0	7.2	8.0	8.3	1.7	2.1	2.2
501-519	Transportation - Transports	11.5	12.8	13.2	4.5	4.6	4.8	5.5	6.3	6.6	1.5	1.8	1.9
507	Other truck transport - Autre camionnage	3.0	3.8	4.1	0.8	0.9	1.0	1.5	2.1	2.3	0.7	0.8	0.9
513-548	Communication - Communications	5.7	5.6	5.5	4.2	4.2	3.9	1.2	1.2	1.2
602-699	Trade - Commerce	44.5	45.5	44.2	14.6	14.9	14.8	27.3	28.0	26.9	2.6	2.6	2.5
602-629	Wholesale trade - Commerce de gros	13.2	13.1	13.3	7.1	7.2	7.2	5.8	5.6	5.7	0.4	0.3	0.3
608	Petroleum products - Produits pétroliers	0.9	0.9	1.0	0.4	0.5	0.5	0.4	0.4	0.4
614	Food - Alimentation	2.5	2.5	2.6	1.1	1.2	1.2	1.3	1.3	1.4
619	Motor vehicles & accessories - Véhicules automobiles & accessoires	1.5	1.4	1.4	0.9	0.8	0.8	0.6	0.5	0.6
623	Machinery & equipment, n.e.s. - Machines & matériel, n.c.a.	1.6	1.7	1.7	1.4	1.4	1.4	0.2	0.2	0.2
624	Hardware, plumbing & heating equipment - Quincaillerie, plomberie & mat. de chauffe	1.3	1.3	1.4	0.8	0.8	0.8
626	Lumber & building materials - Sciages & matériaux de construction	2.1	2.1	2.3	0.9	0.9	0.9	1.1	1.2	1.4
629	Wholesalers, n.e.s. - Grossistes, n.c.a.	0.9	1.0	0.9	0.3	0.4	0.4	0.5	0.5	0.5
631-699	Retail trade - Commerce de détail	31.3	32.4	31.0	7.6	7.7	7.6	21.5	22.4	21.2	2.2	2.3	2.2
631	Food stores - Magasins d'alimentation	5.8	6.0	6.2	1.1	1.3	1.3	4.5	4.5	4.7
642	General merchandise stores - Magasins de marchandises diverses	7.0	7.0	6.5	0.4	0.5	0.6	6.6	6.5	5.9
652-658	Retailers of automotive products - Détaillants d'accessoires d'automobile	7.4	7.8	7.6	2.5	2.5	2.4	4.1	4.6	4.5
652	Tire, battery & accessories stores - Pneus, accumulateurs & access.	1.2	1.3	1.2	0.5	0.5	0.4	0.7	0.7	0.7
656	Motor vehicle dealers - Détaillants en véhicules automobiles	2.8	3.1	3.1	1.2	1.2	1.3	1.3	1.4	1.4	0.4	0.4	0.4
658	Motor vehicle repair shops - Ateliers de réparation de véhicules automobiles	1.4	1.3	1.3	0.4	0.4	0.4	0.8	0.7	0.7
681	Drug stores - Pharmacies	2.4	2.3	1.6	0.5	0.4	0.3	1.2	1.2	0.7
701-737	Finance, insurance & real estate - Finances assurances & affaires immobilières	9.5	9.5	9.6	6.2	6.2	6.3	1.8	1.8	1.9	1.5	1.5	1.4
701-707	Finance - Institutions financières	5.2	5.2	5.2	3.9	3.9	3.9	1.0	1.0	1.0	0.3	0.3	0.2
701-703	Savings & credit institutions - Etablis- sements épargnes & crédit	4.8	4.8	4.9	3.8	3.8	3.8	0.9	0.8	0.9

Concepts and methods are described at the back of this publication.
Les concepts et méthodes sont décrits à la fin de la présente publication.

TABLE 1.2 Estimated Number of Employees, Firms of All Sizes, by Industry, Provinces

TABLEAU 1.2 Estimation du nombre de salariés, entreprises de toutes les tailles, par activité, provinces

SIC 1970 CAE	Industry Industrie	Total			Salaried Employés			Paid by the hour Rémunérés à l'heure			Other Autres		
		Dec 1990 Déc	Nov 1990 Nov.	Oct. 1990 Oct	Dec. 1990 Oéc.	Nov. 1990 Nov	Oct. 1990 Oct	Dec. 1990 Déc.	Nov. 1990 Nov	Oct. 1990 Oct.	Dec. 1990 Déc.	Nov. 1990 Nov.	Oct. 1990 Oct
		thousands - milliers											
721	Insurance carriers - Assureurs	1.6	1.6	1.5	0.7	0.7	0.7	0.3	0.3	0.4	0.5	0.5	0.4
801-899	Comm., business & pers. service ind. - Services socio-culturels, comm. & pers.	76.2	78.3	78.7	34.3	35.0	34.7	38.9	39.1	40.0	3.1	4.2	4.0
801-809	Education & related services - Enseign- et services annexes	21.1	22.6	22.0
821-828	Health & welfare services - Services médicaux & sociaux	26.1	26.1	26.5	4.5	4.5	4.6	20.8	20.6	20.8
821-827	Health services - Services médicaux	20.5	20.4	20.8	3.0	3.0	3.2	17.4	17.2	17.6
821	Hospitals - Hôpitaux	14.7	14.7	15.1	1.3	1.2	1.3	13.5	13.5	13.8
828	Welfare organizations - Organismes de bien-être	5.7	5.6	5.7	1.5	1.5	1.5	3.4	3.3	3.2
841-849	Amusement & recreation services - Oiver- tisements et loisirs	2.3	2.3	2.6	0.6	0.7	0.7	1.5	1.4	1.6
851-869	Services to business management - Services fournis aux entreprises	8.4	8.4	8.1	4.4	4.5	4.6	3.4	3.5	3.2
881-886	Accommodation & food services - Hébergement & restauration	12.4	12.6	13.2	1.8	1.9	1.9	10.3	10.4	11.0
881	Hotels & motels - Hôtels & motels	3.1	3.5	3.7	0.6	0.7	0.7	2.5	2.8	3.0
886	Restaurants, caterers & taverns - Restaurants, traiteurs & tavernes	9.2	8.9	9.3	1.1	1.1	1.1	7.7	7.5	7.9
891-899	Misc. services - Services divers	4.3	4.5	4.6	1.5	1.6	1.6	1.9	2.1	2.2	0.9	0.9	0.7
909-951	Public administration - Administration publique	18.6	18.7	18.9
909	Federal administration exc. defense services - Admin. fédérale sauf la défense nationale	8.6	8.7	8.8
931	Provincial administration - Administration provinciale	6.7	6.8	6.8
951	Local administration - Administration locale	3.3	3.3	3.2
501-951	Service producing industries - Branches productrices de services	169.9	174.2	173.9	83.7	84.7	84.4	77.3	79.1	79.2	9.0	10.4	10.3
031-951	Industrial aggregate - Ensemble des activités	212.3	221.0	226.7	95.5	97.5	97.9	105.8	110.5	115.0	11.1	13.0	13.8
QUEBEC													
031-039	Forestry - Forêts	10.0	12.3	14.3	5.8	7.0	7.6	2.9	3.4	4.0
051-099	Mines, quarries and oil wells - Mines, carières et puits de pétrole	18.5	18.4	18.9	4.4	4.4	4.4	13.5	13.9	14.3
051-059	Metal mines - Mines métalliques	9.7	9.1	9.0	2.6	2.6	2.6	7.0	6.5	6.4
071-079	Non-metal mines (except coal mines) - Mines non métalliques (sauf le charbon)	3.0	2.9	2.9	0.7	0.7	0.8	2.2	2.1	2.2
101-399	Manufacturing - Industries manufacturières	451.5	466.4	483.0	150.2	153.3	157.4	279.9	292.3	305.9	21.5	20.8	19.8
DURABLE	Durable goods - Biens durables	185.2	193.5	201.3	66.3	67.0	69.2	116.7	124.5	129.6	2.3	2.0	2.4
NON-DUR	Non-durable goods - Biens non-durables	266.3	272.9	281.7	83.9	86.3	88.1	163.2	167.8	176.3	19.2	18.8	17.3
101-109	Food and beverages - Aliments et boissons	52.9	52.6	54.5	13.9	14.2	14.5	33.9	35.0	36.7
101-108	Food - Aliments	43.7	43.4	45.1	11.4	11.8	12.0	27.9	29.0	30.6
101	Meat and poultry products - Industries de la viande et de la volaille	12.0	10.8	11.3	1.9	2.1	2.3	8.2	8.5	8.9
104	Dairy products - Industrie laitière	7.5	7.9	8.0	2.0	2.0	2.0	5.4	5.8	5.8
107	Bakery products - Boulangerie et pâtisserie (fabrication)	10.4	10.7	10.9	6.4	6.5	6.7
108	Miscellaneous food industries - Industries alimentaires diverses	6.4	6.4	6.3	2.1	1.9	2.0	3.6	3.4	3.5
109	Beverages - Boissons	9.2	9.2	9.4	2.5	2.5	2.5	6.0	6.0	6.2
151-153	Tobacco products - Industrie du tabac	2.5	2.6	2.6	1.1	1.1	1.1	1.5	1.5	1.5

Concepts and methods are described at the back of this publication.
Les concepts et méthodes sont décrits à la fin de la présente publication.

TABLE 1.2 Estimated Number of Employees, Firms of All Sizes, by Industry, Provinces

TABLEAU 1.2 Estimation du nombre de salariés, entreprises de toutes les tailles, par activité, provinces

SIC 1970 CAÉ	Industry Industrie	Total			Salaried Employes			Paid by the hour Rémunérés à l'heure			Other Autres		
		Dec. 1990 Déc.	Nov. 1990 Nov.	Oct. 1990 Oct.	Dec. 1990 Déc.	Nov. 1990 Nov.	Oct. 1990 Oct.	Dec. 1990 Déc.	Nov. 1990 Nov.	Oct. 1990 Oct.	Dec. 1990 Déc.	Nov. 1990 Nov.	Oct. 1990 Oct.
		thousands - milliers											
162-165	Rubber & plastics products · Industrie du caoutchouc & prod. en matière plastique	16.7	17.7	18.3	4.8	4.7	5.0	11.5	12.6	12.9
172-179	Leather industries · Industrie du cuir	6.3	6.6	7.0	1.2	1.3	1.3	3.8	4.0	4.5
174	Shoe factories · Fabriques de chaussures	3.7	3.9	4.1	0.5	0.6	0.6	2.1	2.2	2.5
181-189	Textile industries · Industrie textile	23.5	23.6	24.3	6.5	6.4	6.5	16.0	16.2	16.9
182	Wool yarn & cloth mills · Filature et tissage de la laine	2.4	2.5	2.5	0.8	0.8	0.8	1.5	1.6	1.6
183	Man-made fibre, yarn & cloth · Fibres, filés & tissus artif. & synthét.	3.9	4.1	4.1	0.9	0.9	0.9	2.9	2.9	3.0
186	Carpet, mat & rug · Tapis, carpettes et moquette	1.8	1.8	1.9	0.9	0.8	0.9	0.9	0.9	1.0
231-239	Knitting mills · Bonneterie	7.9	8.2	8.4	1.7	1.7	1.8	4.9	5.1	5.3
231	Hosiery mills · Industrie des bas & chaussettes	2.4	2.4	2.5	1.3	1.3	1.3
239	Knitting mills (except hosiery) · Bonneterie (sauf bas et chaussettes)	5.5	5.7	5.9	3.7	3.8	3.9
243-249	Clothing industries · Industrie de l'habillement	42.2	43.9	47.0	9.8	9.8	10.3	25.8	27.0	29.8
243	Men's clothing · Vêtements pour hommes	15.5	16.2	17.0	9.5	9.9	10.6
244	Women's clothing · Vêtements pour dames	15.8	16.5	18.6
245	Children's clothing · Vêtements pour enfants	5.4	5.5	5.7	3.9	4.0	4.1
251-259	Wood industries · Industrie du bois	17.6	21.4	23.0	4.2	4.3	4.4	13.1	16.7	17.7
251	Saw, planing & shingle mills · Scieries, rabotage et bardeaux	6.9	10.4	10.5	1.3	1.4	1.5	5.5	8.9	8.6
252	Veneer and plywood mills · Fabriques de placages et de contre-plaques	1.4	1.5	1.5	0.3	0.3	0.3	1.1	1.2	1.2
254	Sash, door and other millwork plants · Portes, châssis et autres bois ouvrés	6.2	6.3	7.4	2.0	2.0	2.0	4.1	4.1	5.2
261-268	Furniture and fixtures · Meubles et articles d'ameublement	18.4	18.1	18.7	5.2	5.1	5.1	13.0	12.7	13.4
261	Household furniture · Meubles de maison	11.0	9.6	10.1	2.4	2.1	2.1	8.4	7.4	7.9
264	Office furniture · Meubles de bureau	2.1	2.2	2.3	0.6	0.6	0.6	1.4	1.5	1.7
271-274	Paper and allied industries · Papier et activités annexes	38.7	39.0	40.6	9.0	9.1	9.3	29.6	29.7	31.0
271	Pulp & paper mills · Usines de pâtes et papier	27.0	27.1	27.9	6.0	6.2	6.3	20.9	20.8	21.4
273	Paper boxes and bags · Boîtes en carton et sacs en papier	6.1	6.2	6.5	1.7	1.6	1.7	4.3	4.4	4.7
286-289	Printing, publishing & allied industries · Imprimerie, édition et activités annexes	29.6	30.5	29.1	12.2	12.4	12.3	15.3	15.2	15.0
286	Commercial printing · Imprimerie commerciale	15.9	16.7	15.3	4.9	4.9	4.9	10.5	10.3	10.0
289	Publishing and printing · Édition et impression	4.7	5.0	5.0	2.1	2.5	2.5	2.1	2.1	2.2
291-298	Primary metal industries · Première transformation des métaux	23.2	23.8	23.5	7.4	7.5	7.5	15.8	16.3	16.0
291	Iron and steel mills · Sidérurgie	5.8	6.0	5.7	1.7	1.7	1.7	4.1	4.3	4.0
295	Smelting and refining · Fonte et affinage	13.5	13.7	13.6	4.3	4.4	4.4	9.2	9.3	9.2
296	Aluminum Roll, cast. & extruding · Laminage, moulage et extrusion de l'aluminium	1.9	1.9	1.9	0.9	0.9	0.9	1.0	1.0	1.0
301-309	Metal fabricating industries · Fabrication des produits en métal	29.0	31.3	32.2	8.1	8.7	8.9	20.5	22.2	23.0
301	Boiler & plate works · Chaudières & plaques	2.9	2.0	1.5	0.6	0.5	0.3	2.3	1.5	1.3
302	Fabricated structural metals · Fabrication d'éléments de charpente métallique	3.9	4.1	4.4	1.0	1.1	1.2	2.8	3.0	3.2
304	Metal stamping, pressing & coating · Embout., matricage & revêtement de métaux	5.3	6.2	6.4	1.5	1.8	1.8	3.8	4.3	4.7
305	Wire & wire products · Fil métallique et ses produits	3.7	4.0	4.0	0.9	1.0	1.0	2.8	3.0	2.9
306	Hardware, tools & cutlery · Quincaillerie, outils et coutellerie	2.1	2.4	2.5	0.5	0.6	0.9	1.6	1.8	1.6
311-318	Machinery industries (except electrical) · Fabrication de machines (sauf électriques)	18.5	17.5	18.1	7.9	7.3	7.7	9.8	9.7	9.9
315	Misc. machinery & equipment · Machines et équipement divers	11.9	11.5	11.5	4.3	3.8	3.7	7.5	7.6	7.7
321-329	Transportation equipment industries · Fabrication d'équipement de transport	40.5	41.4	41.7	18.2	18.2	18.4	22.1	23.1	23.3

Concepts and methods are described at the back of this publication.
Les concepts et méthodes sont décrits à la fin de la présente publication

TABLE 1.2 Estimated Number of Employees, Firms of All Sizes, by Industry, Provinces

TABLEAU 1.2 Estimation du nombre de salariés, entreprises de toutes les tailles, par activité, provinces

SIC 1970 CAE	Industry Industrie	Total			Salaried Employés			Paid by the hour Rémunérés à l'heure			Other Autres		
		Dec. 1990 Dec.	Nov. 1990 Nov.	Oct. 1990 Oct.	Dec. 1990 Dec.	Nov. 1990 Nov.	Oct. 1990 Oct.	Dec. 1990 Dec.	Nov. 1990 Nov.	Oct. 1990 Oct.	Dec. 1990 Dec.	Nov. 1990 Nov.	Oct. 1990 Oct.
		thousands - milliers											
321	Aircraft & aircraft parts - Aéronefs et pièces	22.6	22.7	22.7	11.5	11.5	11.5	10.9	11.0	11.1
323	Motor vehicles - Véhicules automobiles	5.7	5.6	5.6	2.4	2.4	2.4	3.3	3.3	3.3
327	Shipbuilding & repair - Construction et réparation de navires	4.4	4.6	4.6	1.4	1.4	1.6	3.0	3.2	3.1
331-339	Electrical products industries - Fabrication de produits électriques	27.5	28.7	31.3	12.7	13.2	14.2	14.5	15.2	16.8
335	Communications equipment - Équipement de télécommunication	7.7	8.2	10.6	4.2	4.7	5.6	3.4	3.5	5.0
336	Electrical industrial equipment - Équipement électrique industriel	4.4	4.5	4.4	1.5	1.5	1.6	2.8	3.0	2.9
338	Electric wire & cable - Fils & câbles électriques	3.5	3.5	3.6	1.4	1.4	1.4	2.1	2.1	2.1
351-359	Non-metallic mineral products industries - Fabric. de produits minéraux non métal.	10.4	11.3	12.8	2.5	2.7	3.1	7.8	8.6	9.6
352	Cement - Ciment	1.0	1.0	1.3	0.3	0.3	0.6	0.7	0.7	0.7
356	Glass & glass products - Verre et articles en verre	3.0	3.2	3.4	0.6	0.6	0.6	2.4	2.6	2.8
365-369	Petroleum & coal products - Fabrication de produits du pétrole et du charbon	3.0	2.9	2.9	2.2	2.2	2.2	0.8	0.7	0.7
365	Petroleum refineries - Raffineries de pétrole	2.7	2.4	2.4	2.1	2.1	2.1	0.6	0.3	0.3
372-379	Chemical & chemical products industries - Industrie chimique	24.8	26.5	27.3	14.0	15.0	15.4	10.3	10.9	11.4
374	Pharmaceuticals & medicines - Produits pharmaceutiques & médicaments	6.8	8.0	7.8	5.0	5.7	5.6	1.7	2.2	2.2
377	Toilet preparations - Produits de toilette	3.9	4.0	3.8	2.3	2.4	2.3	1.5	1.4	1.4
378	Industrial chemicals - Produits chimiques industriels	4.1	4.2	4.5	2.4	2.4	2.6	1.7	1.7	1.8
379	Misc. chemicals - Produits chimiques divers	4.9	5.0	5.3	1.9	1.9	1.8	3.0	3.0	3.3
391-399	Misc. manufacturing industries - Ind manufacturières diverses	18.2	18.8	19.7	7.7	8.3	8.5	9.9	10.0	10.6
404-421	Construction - Construction	85.9	93.9	104.7	28.1	28.7	29.8	56.4	63.6	73.2
404.421	Building construction - Construction de bâtiment	74.2	80.1	87.6	22.7	23.1	23.7	50.2	55.4	62.3
404	General contractors - Entrepreneurs généraux	18.7	21.2	24.6	5.2	5.7	6.0	13.3	15.0	17.8
421	Special trade contractors - Entrepreneurs spécialisés	55.5	58.9	63.0	17.5	17.5	17.7	36.9	40.4	44.5
406,409	Industrial and heavy (engineering) const. - Constr. indust. et lourde (travaux de génie)	11.7	13.9	17.1	5.4	5.6	6.1	6.3	8.2	10.9
406	Highways, bridges & streets construction - Construction de ponts et de voies publiques	6.9	7.3	9.3	4.5	4.4	4.9	2.4	2.9	4.4
409	Other industrial and heavy const. - Autres constr. industrielle et lourde	4.8	6.6	7.8	0.9	1.2	1.2	3.9	5.4	6.5
031-421	Goods producing industries - Branches productrices de biens	565.9	591.1	620.8	188.5	193.4	199.1	352.7	373.3	397.4	24.6	24.4	24.3
501-579	Transportation, comm. & other utilities - Transp., communic. & autres serv. publics	201.5	200.9	204.4	123.0	121.7	123.6	58.3	58.9	61.6	20.2	20.3	19.2
501-519	Transportation - Transports	112.9	112.5	115.4	54.4	53.7	55.4	38.9	39.0	41.4	19.6	19.7	18.6
501	Air transport - Transports aériens	14.3	14.7	15.3	10.5	11.1	11.6	2.4	2.1	2.3
503	Railway transport - Transports ferroviaires	16.4	16.5	17.1	9.3	9.3	9.5	5.6	5.8	6.1
507	Other truck transport - Autre camionnage	21.1	21.0	22.2	6.9	6.7	7.3	6.4	6.2	7.9	7.8	8.0	6.9
516	Highway & bridge maintenance - Entretien de routes & de ponts	15.8	14.6	15.0	9.5	8.8	9.7	6.3	5.8	5.3
524-527	Storage - Entreposage	1.0	1.3	1.4	0.5	0.7	0.7	0.5	0.6	0.7
543-548	Communication - Communications	55.2	54.4	54.6	47.1	46.2	46.5	7.7	7.7	7.7
543	Radio & television broadcasting - Radio- diffusion et télévision	13.4	13.4	13.7	9.3	9.3	9.2
572-579	Electric power, gas & water utilities - Énergie électrique, gaz & eau	32.3	32.8	33.0	21.0	21.2	21.1	11.2	11.5	11.7
602-699	Trade - Commerce	454.5	451.3	454.5	160.7	162.9	164.3	268.4	266.0	268.0	25.3	22.3	22.2

Concepts and methods are described at the back of this publication.
Les concepts et méthodes sont décrits à la fin de la présente publication.

TABLE 1.2 Estimated Number of Employees, Firms of All Sizes, by Industry, Provinces

TABLEAU 1.2 Estimation du nombre de salariés, entreprises de toutes les tailles, par activité, provinces

SIC 1970 CAE	Industry Industrie	Total			Salaried Employés			Paid by the hour Rémunérés à l'heure			Other Autres		
		Dec. 1990 Déc.	Nov. 1990 Nov.	Oct. 1990 Oct.	Dec. 1990 Déc.	Nov. 1990 Nov.	Oct. 1990 Oct.	Dec. 1990 Déc.	Nov. 1990 Nov.	Oct. 1990 Oct.	Dec. 1990 Déc.	Nov. 1990 Nov.	Oct. 1990 Oct.
		thousands - milliers											
602-629	Wholesale trade - Commerce de gros	160.1	160.9	164.8	88.2	87.7	89.4	63.3	63.4	65.5	8.7	9.7	9.9
608	Petroleum products - Produits pétroliers	4.7	7.1	6.8	2.4	4.7	4.6	2.2	2.3	2.2
611	Paper & paper products - Papier et articles en papier	5.8	6.3	6.4
614	Food - Alimentation	30.2	25.9	27.3	13.9	11.8	12.6	15.7	13.5	14.1
617	Apparel & dry goods - Habillement & mercerie	6.5	5.9	6.3	4.1	3.6	3.8
621	Electrical machinery, equip. & supplies- Machines, matériel & fournitures élect.	15.7	15.5	15.8	12.9	12.6	12.7	2.0	2.0	2.2
623	Machinery & equipment, n.e.s. - Machines & matériel, n.c.a.	31.2	32.1	31.9	21.2	21.9	21.8	8.7	9.0	8.9
626	Lumber & building materials - Sciages & matériaux de construction	12.5	12.4	13.4	3.2	3.2	3.4	8.6	8.6	9.4
631-699	Retail trade - Commerce de détail	294.3	290.4	289.7	72.6	75.2	74.9	205.2	202.6	202.6	16.6	12.6	12.3
631	Food stores - Magasins d'alimentation	61.3	62.1	64.4	13.0	13.2	13.2	48.3	48.8	51.1
642	General merchandise stores - Magasins de marchandises diverses	38.2	38.2	36.6	4.9	5.3	5.4	33.2	32.8	31.0
652-658	Retailers of automotive products - Détaillants d'accessoires d'automobile	56.6	59.3	60.6	17.3	18.3	18.0	36.1	38.1	39.6
652	Tire, battery & accessories stores - Pneus, accumulateurs & access.	7.7	8.0	7.2	2.0	2.0	1.6	5.7	6.0	5.6
654	Gasoline service stations - Stations-service & postes d'essence	13.8	14.0	14.5	1.9	2.1	2.1	11.5	11.7	12.2
656	Motor vehicle dealers - Détaillants en véhicules automobiles	20.7	21.0	22.3	8.4	8.6	9.0	9.6	9.7	10.5	2.7	2.7	2.8
658	Motor vehicle repair shops - Ateliers de réparation de véhicules automobiles	14.5	16.2	16.6	5.0	5.6	5.2	9.3	10.7	11.4
663-669	Apparel & shoe stores - Magasins de chaussures & de vêtements	48.6	47.5	46.4	11.8	12.3	12.3	31.2	29.9	29.4
667	Women's clothing stores - Magasins de vêtements pour dames	17.0	16.6	15.8	3.5	3.6	3.5	9.7	9.3	9.2
676	Household furniture & appliance stores - Mag. de meubles & d'appareils ménagers	18.6	16.1	15.9	6.8	6.1	5.9	10.0	8.1	8.0
681	Drug stores - Pharmacies	21.1	17.9	17.7	3.0	3.3	3.3	14.5	14.6	14.4
701-737	Finance, insurance & real estate - Finances assurances & affaires immobilières	144.3	144.3	144.8	104.7	107.7	108.4	29.4	26.5	26.2	10.2	10.2	10.2
701-707	Finance - Institutions financières	84.1	84.2	84.8	64.5	65.3	65.6	15.2	14.7	14.9	4.4	4.3	4.4
701-703	Savings & credit institutions - Établis- sements épargnes & crédit	75.4	75.7	75.7	58.5	59.5	59.3	13.8	13.3	13.4
701	Banks & other deposit accepting establish. - Banques & autres établis. de dépôts	71.5	71.3	71.6	55.1	55.3	55.5	13.4	13.0	13.2
703	Other credit agencies - Autres organismes de crédit	3.9	4.4	4.1	3.5	4.2	3.9
705-707	Invest. companies & security dealers - Sociétés de placement & agents de change	8.7	8.5	9.2	6.0	5.8	6.2	1.4	1.3	1.5
721-737	Insurance & real estate - Assurances et affaires immobilières	60.2	60.1	59.9	40.2	42.4	42.9	14.2	11.8	11.3	5.8	5.9	5.7
721	Insurance carriers - Assureurs	22.2	22.0	22.0	17.0	16.8	16.9	2.1	2.1	2.1	3.1	3.1	3.0
735-737	Insurance agencies & real estate - Agences d'assurances & affaires immobilières	38.0	38.1	37.9	23.1	25.6	26.0	12.2	9.7	9.2	2.7	2.8	2.7
735	Insurance & real estate agencies - Agents d'assurances & agents immobiliers	19.6	19.9	20.1	13.1	14.9	14.9	4.5	3.0	3.1	2.0	2.0	2.1
737	Real estate operators - Exploitants immob.	18.4	18.2	17.8	10.0	10.7	11.0	7.7	6.7	6.1	0.7	0.8	0.6
801-899	Comm., business & pers. service ind. - Services socio-culturels, comm. & pers.	852.5	891.4	889.4	423.0	430.1	426.9	396.6	409.4	414.6	32.9	51.9	47.9
801-809	Education & related services - Enseign. et services annexes	207.9	228.8	221.0
809T	Education & related serv. exc. libr. & mus. - Enseign. & services sauf biblioth. musées	204.3	225.2	217.2
802	Elementary & secondary schools - Ecoles primaires & secondaires	125.9	139.0	135.8
805	Post-second non-university educ. inst. - Établ. d'enseign. postsecond. non-univer.	23.5	25.2	24.7

Concepts and methods are described at the back of this publication.
Les concepts et méthodes sont décrits à l'arrière de la présente publication.

TABLE 1.2 Estimated Number of Employees, Firms of All Sizes, by Industry, Provinces

TABLEAU 1.2 Estimation du nombre de salariés, entreprises de toutes les tailles, par activité, provinces

SIC 1970 CAE	Industry Industrie	Total			Salaried Employés			Paid by the hour Rémunérés à l'heure			Other Autres			
		Dec. 1990 Déc.	Nov. 1990 Nov.	Oct. 1990 Oct.	Dec. 1990 Déc.	Nov. 1990 Nov.	Oct. 1990 Oct.	Dec. 1990 Déc.	Nov. 1990 Nov.	Oct. 1990 Oct.	Dec. 1990 Déc.	Nov. 1990 Nov.	Oct. 1990 Oct.	
		thousands - milliers												
806	Universities & colleges - Universités & collèges	48.0	52.2	49.5
821-828	Health & welfare services - Services médicaux & sociaux	263.4	267.5	267.9	76.8	75.7	75.6	184.5	188.7	188.9
821-827	Health services - Services médicaux	206.4	208.9	210.0	62.9	62.6	62.9	142.4	144.8	145.3
821	Hospitals - Hôpitaux	169.6	170.0	170.1	46.1	46.3	46.5	123.3	123.6	123.4
822	Related health care institutions - Établis. annexes de soins sanitaires	11.5	12.4	11.3	3.6	3.5	3.4	7.3	8.0	7.9
828	Welfare organizations - Organismes de bien-être	57.0	58.6	57.8	13.9	13.1	12.7	42.0	43.9	43.6
841-849	Amusement & recreation services - Divertissements et loisirs	37.0	35.3	36.1	15.5	15.1	14.7	19.5	17.6	18.6
851-869	Services to business management - Services fournis aux entreprises	141.1	148.7	150.0	76.5	77.9	78.3	51.3	55.3	57.3
851	Employment agen. & personnel suppliers - Bur. de place. & serv. de locat. de pers.	14.1	16.0	16.4	7.1	7.5	8.9
855	Security & investigation services - Services de sécurité & d'enquêtes	13.9	14.2	13.8	12.0	11.8	11.3
864	Engineering & scientific services - Bureaux d'études & services scientifiques	21.0	25.1	25.9	10.6	11.2	11.9	9.2	12.6	12.9
871-879	Personal services - Services personnels	27.3	26.8	26.2	9.4	10.1	10.7	12.5	12.2	11.6	5.4	4.5	3.9	...
874	Laund., clean. & press (exc. self-serv.) - Blan., net. à sec & press (sauf lib.-ser.)	10.1	10.6	10.2	4.3	4.4	4.3	5.7	6.1	5.9
881-886	Accommodation & food services - Hébergement & restauration	129.8	135.7	140.3	20.7	21.3	23.2	105.2	110.8	112.5
881	Hotels & motels - Hôtels & motels	22.0	22.7	24.1	4.0	4.2	4.9	16.9	17.6	18.3
886	Restaurants, caterers & taverns - Restaurants, traiteurs & tavernes	106.6	111.6	114.7	16.2	16.8	18.0	87.5	92.1	93.0
891-899	Misc. services - Services divers	46.0	48.5	47.9	20.5	20.2	20.4	21.9	23.1	24.2	3.5	5.3	3.3	...
898	Services to buildings & dwellings - Entretien de bâtiments & d'habitations	11.6	12.2	12.8	10.7	11.1	11.4
909-951	Public administration - Administration publique	165.3	167.3	167.3
909	Federal administration exc. defense services - Admin. fédérale sauf la défense nationale	52.0	52.2	52.3
931	Provincial administration - Administration provinciale	59.5	60.7	60.9
951	Local administration - Administration locale	53.8	54.5	54.2
501-951	Service producing industries - Branches productrices de services	1818.1	1855.3	1860.4	962.3	975.1	975.8	767.1	775.4	784.9	88.6	104.8	99.7	...
031-951	Industrial aggregate - Ensemble des activités	2383.9	2446.3	2481.3	1150.9	1168.5	1174.9	1119.8	1148.6	1182.4	113.3	129.2	124.0	...
ONTARIO														
031-039	Forestry - Forêts	7.4	7.2	8.0	2.5	2.5	2.7	3.0	2.6	3.4
051-099	Mines, quarries and oil wells - Mines, carrières et puits de pétrole	24.3	25.4	26.2	8.5	8.6	8.6	15.8	16.5	17.2
051-059	Metal mines - Mines métalliques	15.1	15.1	15.1	5.2	5.4	5.4	9.9	9.7	9.7
061-064	Mineral fuels - Combustibles minéraux	0.6	0.6	0.6	0.4	0.4	0.4	0.2	0.2	0.2
071-079	Non-metal mines (except coal mines) - Mines non métalliques (sauf le charbon)	1.4	1.4	1.4	0.4	0.4	0.3	1.0	1.0	1.0
083-087	Quarries and sand pits - Carrières et sablières	4.8	5.7	6.2	1.2	1.2	1.1	3.6	4.6	5.0
096-099	Services incidental to mining - Services miniers divers	2.4	2.5	2.9	1.3	1.2	1.3	1.1	1.0	1.3
101-399	Manufacturing - Industries manufacturières	817.8	828.6	861.4	277.8	281.6	289.4	510.1	516.8	541.2	29.9	30.1	30.8	...

Concepts and methods are described at the back of this publication.
Les concepts et méthodes sont décrits à la fin de la présente publication.

TABLE 1.2 Estimated Number of Employees, Firms of All Sizes, by Industry, Provinces

TABLEAU 1.2 Estimation du nombre de salariés, entreprises de toutes les tailles, par activité, provinces

SIC 1970 CAÉ	Industry Industrie	Total			Salaried Employés			Paid by the hour Rémunérés à l'heure			Other Autres		
		Dec. 1990 Déc.	Nov. 1990 Nov.	Oct. 1990 Oct.	Dec. 1990 Déc.	Nov. 1990 Nov.	Oct. 1990 Oct.	Dec. 1990 Déc.	Nov. 1990 Nov.	Oct. 1990 Oct.	Dec. 1990 Déc.	Nov. 1990 Nov.	Oct. 1990 Oct.
		Thousands - milliers											
DURABLE	Durable goods - Biens durables	427.9	428.0	448.9	133.0	133.6	138.1	286.7	287.3	303.4	8.2	7.1	7.4
NON-DUR	Non-durable goods - Biens non-durables	390.0	400.5	412.5	144.8	148.0	151.4	223.4	229.5	237.8	21.7	23.0	23.4
101-109	Food and beverages - Aliments et boissons	82.9	85.0	86.5	26.1	25.5	26.0	53.4	56.2	57.2
101-108	Food - Aliments	71.9	74.6	75.8	22.0	21.6	21.9	46.5	50.0	50.7
101	Meat and poultry products - Industries de la viande et de la volaille	16.6	15.5	15.5	3.8	3.0	3.1	12.2	12.1	12.0
103	Fruit & vegetable processing - Préparation de fruits et de légumes	6.4	8.0	8.6	1.9	2.0	2.1	4.5	6.0	6.4
104	Dairy products - Industrie laitière	8.1	8.2	8.2	2.5	2.5	2.5	5.2	5.2	5.0
105	Flour & breakfast cereal products - Meunerie & fabric. de céréales de table	3.2	3.3	3.5	1.5	1.6	1.6	1.7	1.8	1.9
106	Feed industry - Fabrication d'aliments pour les animaux	4.2	4.5	4.6	1.8	1.9	1.9	2.0	2.2	2.3
107	Bakery products - Boulangerie et pâtisserie (fabrication)	12.5	13.6	13.7	8.6	9.7	10.0
108	Miscellaneous food industries - Industries alimentaires diverses	20.0	20.6	20.6	7.4	7.5	7.4	11.8	12.4	12.5
109	Beverages - Boissons	11.0	10.3	10.7	4.1	4.0	4.1	6.8	6.2	6.5
151-153	Tobacco products - Industrie du tabac	2.1	2.1	1.6	0.8	0.8	0.8	1.3	1.3	0.8
162-165	Rubber & plastics products - Industrie du caoutchouc & prod. en matière plastique	45.6	45.7	47.5	13.1	13.2	13.5	32.0	31.7	33.2
172-179	Leather industries - Industrie du cuir	4.9	5.6	6.3	1.3	1.3	1.4	3.0	3.6	4.3
172	Leather tanneries - Tanneries	0.2	0.3	0.3	0.1	0.1	0.1	0.2	0.2	0.2
174	Shoe factories - Fabriques de chaussures	3.8	4.3	4.9	0.9	1.0	1.0	2.3	2.8	3.3
181-189	Textile industries - Industrie textile	24.6	24.7	26.1	5.6	5.6	5.9	18.5	18.6	19.6
182	Wool yarn & cloth mills - Filature et tissage de la laine	0.6	0.6	0.7	0.2	0.2	0.3	0.4	0.4	0.4
183	Man-made fibre, yarn & cloth - Fibres, filés & tissus art. & synthét.	6.3	6.5	6.7	1.5	1.5	1.5	4.8	4.9	5.1
186	Carpet, mat & rug - Tapis, carpettes et moquette	1.3	1.3	1.4	0.5	0.5	0.5	0.8	0.8	0.8
187	Canvas prod., cotton & jute bags - Art. en grosse toile, sacs de coton & de jute	0.6	0.6	0.6	0.1	0.1	0.1	0.4	0.4	0.4
188	Automobile fabric accessories - Accessoires en tissu pour l'automobile	7.4	7.4	8.2	1.3	1.3	1.4	6.1	6.1	6.8
231-239	Knitting mills - Bonneterie	4.5	4.7	4.9	0.8	0.9	0.9	3.2	3.4	3.5
231	Hosiery mills - Industrie des bas & chaussettes	1.6	1.7	1.8	1.2	1.3	1.3
239	Knitting mills (except hosiery) - Bonneterie (sauf bas et chaussettes)	2.9	3.0	3.2	2.0	2.1	2.2
243-249	Clothing industries - Industrie de l'habillement	19.2	20.2	21.4	3.7	3.8	4.0	11.2	11.8	12.4
243	Men's clothing - Vêtements pour hommes	10.5	10.7	10.9	5.9	6.1	6.1
244	Women's clothing - Vêtements pour dames	4.6	5.2	5.9
251-259	Wood industries - Industrie du bois	20.4	22.0	23.9	5.0	5.4	5.6	14.5	15.7	17.3
251	Saw, planing & shingle mills - Scieries, rabotage et bardeaux	6.3	6.6	7.5	2.1	2.0	2.0	4.2	4.5	5.4
252	Veneer and plywood mills - Fabriques de placages et de contre-plaqués	1.7	1.7	1.9	0.2	0.2	0.2	1.4	1.5	1.6
254	Sash, door and other millwork plants - Portes, châssis et autres bois ouvrés	8.8	10.0	10.3	2.0	2.3	2.4	6.3	7.2	7.4
261-268	Furniture and fixtures - Meubles et articles d'ameublement	23.6	24.1	24.8	5.1	5.2	5.3	16.5	17.1	17.6
261	Household furniture - Meubles de maison	8.4	8.5	8.9	1.4	1.5	1.7	6.3	6.2	6.5
264	Office furniture - Meubles de bureau	5.3	5.6	5.7	1.1	1.2	1.2	3.6	3.8	3.9
271-274	Paper and allied industries - Papier et activités annexes	39.1	39.5	40.1	10.6	10.8	10.9	27.8	27.9	28.4
271	Pulp & paper mills - Usines de pâtes et papier	17.4	16.7	16.8	4.0	4.1	4.1	13.3	12.6	12.7
273	Paper boxes and bags - Boîtes en carton et sacs en papier	11.8	12.7	12.9	3.4	3.5	3.5	8.4	9.1	9.2
286-289	Printing, publishing & allied industries - Imprimerie, édition et activités annexes	62.1	67.8	69.3	28.4	30.8	30.9	26.6	29.0	30.3
289	Publishing and printing - Édition et impression	14.7	17.5	17.6	7.8	9.0	9.1	3.4	4.8	4.7
291-298	Primary metal industries - Première transformation des métaux	46.8	45.2	43.6	14.8	14.8	15.1	31.8	30.3	28.4

Concepts and methods are described at the back of this publication.
Les concepts et méthodes sont décrits à la fin de la présente publication.

TABLE 1.2 Estimated Number of Employees, Firms of All Sizes, by Industry, Provinces

TABLEAU 1.2 Estimation du nombre de salariés, entreprises de toutes les tailles, par activité, provinces

SIC 1970 CAÉ	Industry Industrie	Total			Salaried Employés			Paid by the hour Rémunérés à l'heure			Other Autres		
		Dec. 1990 Dec.	Nov. 1990 Nov.	Oct. 1990 Oct.	Dec. 1990 Dec.	Nov. 1990 Nov.	Oct. 1990 Oct.	Dec. 1990 Dec.	Nov. 1990 Nov.	Oct. 1990 Oct.	Dec. 1990 Dec.	Nov. 1990 Nov.	Oct. 1990 Oct.
		thousands - milliers											
291	Iron and steel mills - Sidérurgie	26.3	24.3	21.6	9.0	8.9	8.9	17.3	15.4	12.7
292	Steel pipe & tube mills - Tubes et tuyaux d'acier	2.6	2.5	2.6	0.6	0.7	0.7	2.0	1.9	1.9
294	Iron foundries - Fondries de fer	3.9	4.1	4.4	0.9	1.0	1.0	2.9	3.1	3.4
295	Smelting and refining - Fonte et affinage	5.4	5.4	5.4	1.8	1.8	1.8	3.6	3.5	3.6
296	Aluminum Roll, cast. & extruding - Laminage moulage et extrusion de l'aluminium	3.1	3.1	3.5	1.0	1.0	1.1	2.1	2.1	2.4
297	Copper & copper alloy roll, cast. & extr. - Lam., moul. & extrus. du cuivre & ses all.	1.3	1.3	1.4	0.3	0.4	0.4	1.0	1.0	1.1
298	Metal rolling, casting & extruding, n.e.s. - Lam., moul. & extrusion des métaux, n.c.a.	4.3	4.4	4.6	1.1	1.1	1.1	3.1	3.2	3.4
301-309	Metal fabricating industries - Fabrication des produits en métal	74.8	77.1	80.2	23.2	23.1	25.0	50.2	52.7	53.7
301	Boiler & plate works - Chaudières & plaques	4.5	4.7	5.0	1.8	1.8	1.8	2.7	3.0	3.2
302	Fabricated structural metals - Fabrication d'éléments de charpente métallique	4.1	4.6	5.1	1.2	1.1	1.2	3.0	3.5	3.9
304	Metal stamping, pressing & coating - Embout., matricage & revêtement de métaux	20.1	20.3	21.4	6.1	6.3	6.6	13.7	13.5	14.3
305	Wire & wire products - Fil métallique et ses produits	8.3	8.9	7.9	2.4	2.3	2.5	5.8	6.4	5.3
306	Hardware, tools & cutlery - Quincaillerie, outils et coutellerie	13.0	13.3	13.4	4.2	4.1	4.3	8.7	9.0	9.0
308	Machine shops - Ateliers d'usinage	8.1	8.1	9.0	2.2	2.0	2.6	5.4	5.6	5.9
309	Misc. metal fabricating - Fabrication de produits métalliques divers	10.2	10.1	10.3	3.5	3.4	3.4	6.7	6.5	6.7
311-318	Machinery industries (except electrical) - Fabrication de machines (sauf électriques)	44.5	44.6	46.3	19.9	20.0	20.1	23.0	23.1	24.7
311	Agric. implements - Instruments aratoires	3.5	3.5	3.6	0.8	0.8	0.8	2.7	2.7	2.7
315	Misc. machinery & equipment - Machines et équipement divers	29.0	29.3	30.9	10.9	10.9	11.1	17.0	17.4	18.7
316	Commercial refrig. & air cond. equip. - Equip. comm. de réfrig. & de climat.	2.3	2.4	2.4	0.9	0.9	1.0	1.4	1.4	1.4
318	Office & store machinery - Machines de bureau et de commerce	9.6	9.6	9.5	7.3	7.4	7.2	1.8	1.7	1.8
321-329	Transportation equipment industries - Fabrication d'équipement de transport	128.7	125.2	136.1	29.4	29.5	30.2	98.5	95.0	105.2
321	Aircraft & aircraft parts - Aéronefs et pièces	17.0	17.6	17.5	6.4	6.7	6.7	10.6	10.9	10.9
323	Motor vehicles - Véhicules automobiles	42.8	39.4	43.2	8.0	7.7	7.8	34.8	31.7	35.4
325	Motor vehicle parts & accessories - Pièces et accessoires d'automobiles	59.9	59.8	66.6	12.4	12.8	13.3	46.9	46.4	52.6
326	Railroad rolling stock - Matériel ferro- viaire roulant	3.8	4.0	4.0	1.3	1.3	1.3	2.5	2.7	2.7
331-339	Electrical products industries - Fabrication de produits électriques	66.7	66.7	69.3	29.2	29.3	30.3	36.5	37.0	38.6
331	Small electrical appliances - Petits appareils électriques	1.9	2.0	2.1	0.7	0.7	0.7	1.2	1.3	1.4
332	Major appliances (including non-electric) - Gros appareils (incluant non électriques)	4.4	4.3	3.9	1.6	1.6	1.3	2.9	2.7	2.5
334	Household radio & television receivers - Radiorecepteurs & téléviseurs menagers	3.2	3.3	3.5	1.4	1.4	1.4	1.8	1.9	2.0
335	Communications equipment - Equipement de télécommunication	27.1	27.6	29.2	14.2	14.4	15.3	12.7	13.0	13.8
336	Electrical industrial equipment - Équipement électrique industriel	16.8	16.0	16.4	6.4	6.1	6.2	9.7	9.8	10.1
338	Electric wire & cable - Fils & câbles électriques	4.5	4.6	4.8	1.7	1.7	1.9	2.8	2.8	2.8
339	Misc. electrical products - Produits électriques divers	6.9	7.2	7.5	2.7	2.7	2.8	4.2	4.4	4.7
351-359	Non-metallic mineral products industries - Fabric. de produits minéraux non métall.	22.4	23.0	24.7	6.2	6.3	6.6	15.8	16.4	17.9
352	Cement - Ciment	1.2	1.1	1.5	0.5	0.4	0.5	0.7	0.7	0.9
355	Ready-mix concrete - Béton préparé	2.0	2.4	2.8	0.5	0.5	0.5	1.5	1.9	2.2
356	Glass & glass products - Verre et articles en verre	6.6	6.3	6.7	1.3	1.3	1.4	5.2	4.9	5.3
365-369	Petroleum & coal products - Fabrication de produits du pétrole et du charbon	7.9	8.2	8.2	6.3	6.5	6.5	1.6	1.7	1.7

Concepts and methods are described in the back of this publication.
Les concepts et méthodes sont décrits à la fin de la présente publication.

TABLE 1.2 Estimated Number of Employees, Firms of All Sizes, by Industry, Provinces

TABLEAU 1.2 Estimation du nombre de salariés, entreprises de toutes les tailles, par activité, provinces

CIC 1970 Code	Industry Industrie	Total			Salaried Employés			Paid by the hour Rémunérés à l'heure			Other Autres		
		Dec. 1990 Déc.	Nov. 1990 Nov.	Oct. 1990 Oct.	Dec. 1990 Déc.	Nov. 1990 Nov.	Oct. 1990 Oct.	Dec. 1990 Déc.	Nov. 1990 Nov.	Oct. 1990 Oct.	Dec. 1990 Déc.	Nov. 1990 Nov.	Oct. 1990 Oct.
		thousands - milliers											
366	Petroleum refineries - Raffineries de pétrole	7.8	8.0	8.0	6.2	6.4	6.4	1.5	1.5	1.5
372-379	Chemical & chemical products industries - industrie chimique	57.5	57.0	59.2	32.9	33.1	34.5	23.7	23.0	23.3
374	Pharmaceuticals & medicines - Produits pharmaceutiques & médicaments	12.9	12.9	12.9	9.3	9.4	9.4	3.5	3.5	3.5
375	Paint & varnish - Peinture et vernis	4.5	4.5	4.6	2.1	2.2	2.2	2.2	2.2	2.3
376	Soap & cleaning compounds - Savon et produits de nettoyage	6.2	6.1	6.7	3.0	2.9	3.1	2.8	2.8	2.7
378	Industrial chemicals - Produits chimiques industriels	13.5	13.3	13.8	7.2	7.2	7.7	6.2	6.1	6.1
391-399	Misc. manufacturing industries - Ind. manufacturières diverses	39.5	40.1	41.3	15.4	15.6	16.1	21.2	21.3	23.0
404-421	Construction - Construction	182.7	203.6	223.6	52.8	51.9	54.0	122.5	143.2	159.6
404,421	Building construction - Construction de bâtiment	154.7	168.8	186.2	47.0	45.1	47.0	101.6	116.7	130.5
404	General contractors - Entrepreneurs généraux	33.0	36.6	42.4	13.0	12.7	13.4	19.3	22.3	26.4
421	Special trade contractors - Entrepreneurs spécialisés	121.7	132.2	143.8	34.0	32.4	33.6	82.3	94.3	104.1
406,409	Industrial and heavy (engineering) const. - Constr. indust. et lourde (travaux de génie)	28.0	34.8	37.4	5.8	6.9	7.0	20.9	26.6	29.1
406	Highways, bridges & streets construction - Construction de ponts et de voies publiques	13.8	17.0	18.1	3.0	3.2	3.2	9.6	12.6	13.8
409	Other industrial and heavy const. - Autres constr. industrielle et lourde	14.2	17.7	19.2	2.8	3.7	3.8	11.3	13.9	15.3
501-519	Goods producing industries - Branches productrices de biens	1032.3	1064.7	1119.2	341.6	344.7	354.7	651.4	679.2	721.5	39.2	40.8	43.0
501-579	Transportation, comm. & other utilities - Transp., communic. & autres serv. publics	313.3	316.9	318.6	179.3	179.5	179.8	99.8	102.4	103.9	34.2	35.0	34.9
501-519	Transportation - Transports	161.1	164.9	165.9	61.3	63.1	63.2	68.4	69.9	70.7	31.4	31.9	31.9
501	Air transport - Transports aériens	19.6	19.9	19.9	12.9	13.4	13.4	3.2	3.0	3.1
503	Railway transport - Transports ferroviaires	16.1	16.3	16.7	5.9	5.8	5.9	6.4	6.6	6.8
504	Water transport - Transports par eau	2.2	2.3	2.3	0.3	0.3	0.4	1.8	1.9	1.8
505	Services incidental to water transport - Services auxil. des transp. par eau	2.1	2.1	2.2	1.7	1.7	1.7	0.4	0.4	0.5
507	Other truck transport - Autre camionnage	31.7	34.0	34.5	7.6	7.7	8.3	16.5	18.4	17.8	7.6	8.0	8.4
509	Urban transit systems - Réseaux de transports urbains	17.3	17.2	17.2	3.6	3.6	3.5	13.5	13.5	13.6	0.1	0.1	0.1
516	Highway & bridge maintenance - Entretien de routes & de ponts	19.2	19.1	19.5	12.0	12.0	11.9	7.1	7.0	7.5
524-527	Storage - Entreposage	3.5	5.0	4.9	1.4	2.0	1.9	2.0	3.0	2.9
543-548	Communication - Communications	91.0	89.0	89.4	86.8	84.6	84.8	3.2	3.2	3.4
572-579	Electric power, gas & water utilities - Energie électrique, gaz & eau	57.8	57.9	58.4	29.8	29.8	29.8	26.2	26.3	26.9
572	Electric power - Energie électrique	39.6	39.6	39.7	22.9	22.9	22.8	16.5	16.6	16.8
574	Gas distribution - Distribution de gaz	6.2	6.5	6.5	4.2	4.3	4.3	2.0	2.2	2.3
576	Water systems - Distribution d'eau	3.2	3.2	3.3	0.9	0.9	0.9	2.3	2.3	2.3
579	Other utilities - Autres services d'utilité publique	8.8	8.6	8.8	1.8	1.7	1.8	5.4	5.3	5.5
602-699	Trade - Commerce	721.8	735.8	738.6	248.0	251.3	248.9	412.6	424.2	429.9	61.2	60.3	59.8
602-629	Wholesale trade - Commerce de gros	208.3	213.5	214.0	136.9	137.3	133.3	61.7	65.8	68.4	9.6	10.3	12.2
608	Petroleum products - Produits pétroliers	6.1	6.1	6.2	4.1	4.2	4.1	1.8	1.9	1.8
611	Paper & paper products - Papier et articles en papier	6.7	7.1	6.9
614	Food - Alimentation	16.6	16.9	16.1	10.3	10.7	9.2	6.2	6.0	6.8
619	Motor vehicles & accessories - Véhicules automobiles & accessoires	24.7	24.9	25.1	15.4	15.3	15.0	8.6	8.9	9.3
621	Electrical machinery, equip. & supplies - Machines, matériel & fournitures élect.	25.0	24.5	23.5	20.3	19.7	18.3	3.8	3.7	4.0
623	Machinery & equipment, n.e.s. - Machines & matériel, n.c.a.	44.7	45.9	47.4	35.5	36.3	36.6	7.2	7.5	7.9

Concepts and methods are described at the back of this publication.
Les concepts et méthodes sont décrits à la fin de la présente publication.

TABLE 1.2 Estimated Number of Employees, Firms of All Sizes, by Industry, Provinces

TABLEAU 1.2 Estimation du nombre de salariés, entreprises de toutes les tailles, par activité, provinces

SIC 1970 CAÉ	Industry Industrie	Total			Salaried Employés			Paid by the hour Rémunérés à l'heure			Other Autres		
		Dec. 1990 Déc.	Nov. 1990 Nov.	Oct. 1990 Oct.	Dec. 1990 Déc.	Nov. 1990 Nov.	Oct. 1990 Oct.	Dec. 1990 Déc.	Nov. 1990 Nov.	Oct. 1990 Oct.	Dec. 1990 Déc.	Nov. 1990 Nov.	Oct. 1990 Oct.
		Thousands - milliers											
624	Hardware, plumbing & heating equipment - Quincaillerie, plomberie & mat. de chauff.	9.7	9.4	9.8	6.8	6.7	6.9
626	Lumber & building materials - Sciages & matériaux de construction	18.4	20.5	21.8	8.7	9.0	8.9	9.1	11.0	11.2
629	Wholesalers, n.e.s. - Grossistes, n.c.a.	18.9	20.2	19.5	11.8	12.1	11.4	5.8	6.5	6.6
631-699	Retail trade - Commerce de détail	513.5	522.4	524.6	111.1	114.0	115.6	350.9	358.4	361.5	51.6	49.9	47.6
631	Food stores - Magasins d'alimentation	96.8	99.3	99.5	10.7	11.5	12.0	81.2	82.9	84.1
642	General merchandise stores - Magasins de marchandises diverses	105.9	105.9	104.5	16.7	16.7	16.2	88.9	88.9	87.9
652-658	Retailers of automotive products - Détaillants d'accessoires d'automobile	92.3	98.6	100.3	30.3	31.3	31.4	48.1	53.1	55.0
652	Tire, battery & accessories stores - Pneus, accumulateurs & access.	19.6	18.8	19.3	4.6	4.0	4.1	12.4	12.1	12.4
654	Gasoline service stations - Stations-service & postes d'essence	24.3	26.2	27.0	6.2	6.4	6.5	16.4	18.1	19.1
656	Motor vehicle dealers - Détaillants en véhicules automobiles	32.4	35.5	35.6	14.6	15.4	15.2	10.4	12.3	12.3	7.4	7.9	8.1
658	Motor vehicle repair shops - Ateliers de réparation de véhicules automobiles	16.0	18.0	18.4	4.8	5.6	5.7	8.9	10.6	11.1
663-669	Apparel & shoe stores - Magasins de chaussures & de vêtements	57.2	56.8	56.3	12.4	12.2	12.6	40.7	40.6	39.6
676	Household furniture & appliance stores - Mag. de meubles & d'appareils ménagers	36.8	37.5	38.4	11.2	12.0	12.2	14.3	14.5	15.4
681	Drug stores - Pharmacies	37.8	39.0	38.5	5.4	5.7	6.1	30.0	30.8	30.0
699	Retail stores, n.e.s. - Détaillants, n.c.a.	35.0	34.5	35.9	10.4	10.3	10.5	22.9	22.7	24.9
701-737	Finance, insurance & real estate - Finances assurances & affaires immobilières	294.8	302.8	303.7	224.8	228.5	231.6	43.1	47.9	46.4	26.8	26.4	25.7
701-707	Finance - Institutions financières	162.9	163.8	165.2	133.4	133.0	134.7	25.6	27.3	26.9	3.8	3.5	3.6
701-703	Savings & credit institutions - Etablis- sements, épargnes & crédit	140.1	140.8	140.7	116.4	116.3	116.5	22.8	24.1	23.8
701	Banks & other deposit accepting establish. - Banques & autres établis. de dépôts	132.2	132.9	132.6	108.9	108.7	108.8	22.5	23.8	23.4
703	Other credit agencies - Autres organismes de crédit	7.9	7.9	8.1	7.5	7.5	7.7
705-707	Invest. companies & security dealers - Sociétés de placement & agents de change	22.8	23.1	24.5	17.1	16.8	18.2	3.0	3.1	3.2
705	Security brokers & dealers (incl. exchanges) - Ag. de change & courtiers en valeurs mob.	9.8	9.5	10.5	7.6	7.2	8.2	1.8	1.8	1.9
707	Investment & holding companies - Sociétés d'invest. & soc. à portefeuille	13.0	13.6	14.0	9.4	9.6	10.0
721-737	Insurance & real estate - Assurances et affaires immobilières	131.9	139.0	138.5	91.4	95.5	96.9	17.5	20.6	19.5	23.0	22.9	22.1
721	Insurance carriers - Assureurs	51.1	51.3	51.0	45.3	45.7	45.6	0.9	0.9	0.9	4.9	4.7	4.5
735-737	Insurance agencies & real estate - Agences d'assurances & affaires immobilières	80.8	87.6	87.5	46.1	49.8	51.3	16.6	19.7	18.6	18.1	18.2	17.6
735	Insurance & real estate agencies - Agents d'assurances & agents immobiliers	49.1	53.6	54.2	27.4	29.9	30.7	8.6	10.4	10.2	13.1	13.3	13.2
737	Real estate operators - Exploitants immob.	31.7	34.1	33.3	18.7	19.9	20.5	8.0	9.3	8.4	5.0	4.9	4.4
801-899	Comm., business & pers. service ind. - Services socio-culturels, comm. & pers.	1366.1	1418.7	1427.7	665.6	669.6	664.7	631.2	645.9	664.5	69.3	103.2	98.5
801-809	Education & related services - Enseign. et services annexes	332.5	359.6	350.1
809T	Education & related serv. exc. libr. & mus. - Enseign. & services sauf biblioth. musées	317.2	344.3	334.6
802	Elementary & secondary schools - Écoles primaires & secondaires	203.7	221.2	215.2
805	Post-second. non-university educ. inst. - Établ. d'enseign. postsecond. non-univer.	34.5	36.3	35.1
806	Universities & colleges - Universités & colleges	72.7	79.6	77.2
807	Libraries, museums & other repositories - Bibliothèques & musées	15.3	15.3	15.5

Concepts and methods are described at the back of this publication.
Les concepts et méthodes sont décrits à la fin de la présente publication.

TABLE 1.2 Estimated Number of Employees, Firms of All Sizes, by Industry, Provinces

TABLEAU 1.2 Estimation du nombre de salariés, entreprises de toutes les tailles, par activité, provinces

SIC 1970 CAÉ	Industry Industrie	Total			Salaried Employés			Paid by the hour Rémunérés à l'heure			Other Autres		
		Dec. 1990	Nov. 1990	Oct. 1990	Dec. 1990	Nov. 1990	Oct. 1990	Dec. 1990	Nov. 1990	Oct. 1990	Dec. 1990	Nov. 1990	Oct. 1990
		Dec. 1990	Nov. 1990	Oct. 1990	Déc. 1990	Nov. 1990	Oct. 1990	Déc. 1990	Nov. 1990	Oct. 1990	Déc. 1990	Nov. 1990	Oct. 1990
thousands - milliers													
821-828	Health & welfare services - Services médicaux & sociaux	384.0	387.8	384.1	118.4	117.4	112.1	253.6	257.7	259.2
821-827	Health services - Services médicaux	278.7	281.2	282.1	70.0	68.9	66.7	200.0	202.8	205.8
821	Hospitals - Hôpitaux	181.1	181.9	183.9	29.6	29.5	27.5	146.1	146.8	150.5
822	Related health care institutions - Établissements annexes de soins sanitaires	18.0	18.5	17.4	0.8	0.8	0.8	16.4	16.9	16.6
823	Offices of physicians & surgeons - Cabinets de médecin & de chirurgien	21.8	22.4	22.2	10.0	9.8	9.5	10.8	11.2	10.7
828	Welfare organizations - Organismes de bien-être	105.3	106.6	102.0	48.4	48.5	45.4	53.6	54.9	53.4
841-849	Amusement & recreation services - Divertissements et loisirs	66.1	65.8	68.8	17.9	18.4	19.3	44.6	43.0	44.5
851-869	Services to business management - Services fournis aux entreprises	229.4	234.8	239.2	129.9	132.0	135.2	81.5	83.7	87.4
851	Employment agen. & personnel suppliers - Bur. de place & serv. de locat. de pers.	25.8	30.0	30.7	18.2	22.2	23.6
853	Computer services - Services d'informatique	29.5	28.0	27.6	23.3	21.4	22.0
855	Security & investigation services - Services de sécurité & d'enquêtes	18.6	18.7	19.8	14.4	14.5	15.5
864	Engineering & scientific services - Bureaux d'études & services scientifiques	37.2	39.3	39.6	25.4	26.8	26.7	11.5	12.2	12.5
866	Offices of lawyers & notaries - Études d'avocat & de notaire	22.8	23.1	22.6	20.4	20.8	20.3
871-879	Personal services - Services personnels	42.3	44.5	44.1	10.4	9.8	9.8	16.6	16.8	16.7	15.3	17.9	17.7
881-886	Accommodation & food services - Hébergement & restauration	218.9	231.2	236.1	34.5	35.9	36.9	176.7	185.3	188.7
881	Hotels & motels - Hôtels & motels	47.5	48.1	50.4	7.9	8.3	9.1	38.0	37.8	39.2
886	Restaurants, caterers & taverns - Restaurants, traiteurs & tavernes	169.5	181.1	183.6	26.2	27.2	27.4	137.7	146.5	148.4
891-899	Misc. services - Services divers	92.8	95.0	105.3	31.4	30.5	32.1	51.3	52.4	61.1	10.2	12.1	12.1
909-951	Public administration - Administration publique	251.1	252.1	254.9
909	Federal administration exc. defense services - Admin. fédérale saut la défense nationale	111.4	111.6	111.3
931	Provincial administration - Administration provinciale	57.8	58.5	61.3
951	Local administration - Administration locale	81.8	81.9	82.3
501-951	Service producing industries - Branches productrices de services	2947.0	3026.3	3043.5	1550.8	1562.6	1561.0	1204.7	1238.3	1263.1	191.5	225.4	219.4
031-951	Industrial aggregate - Ensemble des activités	3979.3	4091.0	4162.6	1892.5	1907.3	1915.6	1856.1	1917.5	1984.5	230.8	266.2	262.5
MANITOBA													
031-039	Forestry - Forêts	0.7	0.7	0.8	0.4	0.4	0.5	0.2	0.1	0.1
051-099	Mines, quarries and oil wells - Mines, carrières et puits de pétrole	4.1	4.1	4.2	1.1	1.1	1.1	2.9	3.0	3.0
051-059	Metal mines - Mines métalliques	3.7	3.6	3.6	1.0	1.0	1.0	2.7	2.7	2.7
101-399	Manufacturing - Industries manufacturières	53.1	52.5	55.3	15.8	14.9	15.1	34.6	35.0	37.5	2.6	2.6	2.6
DURABLE	Durable goods - Biens durables	24.3	24.3	26.4	7.2	7.0	7.2	16.8	17.1	18.9	0.3	0.3	0.3
NON-DUR	Non-durable goods - Biens non-durables	28.8	28.2	28.8	8.6	7.9	7.9	17.8	17.9	18.6	2.3	2.3	2.3
101-109	Food and beverages - Aliments et boissons	9.3	9.6	9.6	2.6	2.6	2.6	6.5	6.8	6.8
101-108	Food - Aliments	8.4	8.5	8.7	2.4	2.4	2.4	5.9	6.1	6.2
101	Meat and poultry products - Industries de la viande et de la volaille	2.9	3.0	3.1	0.5	0.6	0.6	2.3	2.4	2.5
104	Dairy products - Industrie laitière	0.8	0.8	0.9	0.2	0.2	0.3	0.6	0.6	0.6
106	Feed industry - Fabrication d'aliments pour les animaux	1.0	1.0	1.0	0.8	0.8	0.8	0.2	0.2	0.2

Concepts and methods are described at the back of this publication.
Les concepts et méthodes sont décrits à la fin de la présente publication.

TABLE 1.2 Estimated Number of Employees, Firms of All Sizes, by Industry, Provinces

TABLEAU 1.2 Estimation du nombre de salariés, entreprises de toutes les tailles, par activité, provinces

SIC 1970 CAÉ	Industry Industrie	Total			Salaried Employés			Paid by the hour Rémunérés à l'heure			Other Autres		
		Dec. 1990 Déc.	Nov. 1990 Nov.	Oct. 1990 Oct.	Dec. 1990 Déc.	Nov. 1990 Nov.	Oct. 1990 Oct.	Dec. 1990 Déc.	Nov. 1990 Nov.	Oct. 1990 Oct.	Dec. 1990 Déc.	Nov. 1990 Nov.	Oct. 1990 Oct.
		thousands - milliers											
107	Bakery products - Boulangerie et pâtisserie (labrication)	1.5	1.5	1.4	1.2	1.3	1.2
109	Beverages - Boissons	0.9	1.0	0.9	0.2	0.3	0.2	0.6	0.7	0.6
243-249	Clothing industries - Industrie de l'habillement	4.7	5.0	5.4	0.8	0.8	0.9	2.5	2.7	3.1
243	Men's clothing - Vêtements pour hommes	2.3	2.3	2.7	1.3	1.3	1.6
244	Women's clothing - Vêtements pour dames	2.1	2.4	2.4
286-289	Printing, publishing & allied industries - Imprimerie, édition et activités annexes	6.7	6.0	6.0	2.1	1.8	1.9	4.1	3.7	3.8
289	Publishing and printing - Édition et impression	3.1	3.0	3.1	1.1	1.1	1.1	1.7	1.6	1.7
301-309	Metal fabricating industries - Fabrication des produits en métal	4.3	4.4	4.5	1.3	1.3	1.3	3.0	3.1	3.2
311-318	Machinery industries (except electrical) - Fabrication de machines (sauf électriques)	4.4	4.5	4.6	1.6	1.6	1.5	2.8	3.0	3.1
321-329	Transportation equipment industries - Fabrication d'équipement de transport	7.3	7.3	7.4	2.5	2.4	2.5	4.8	4.9	4.9
331-339	Electrical products industries - Fabrication de produits électriques	1.7	1.7	1.7	0.4	0.4	0.5	1.3	1.3	1.2
372-379	Chemical & chemical products industries - Industrie chimique	2.1	1.3	1.4	1.3	0.8	0.8	0.8	0.5	0.5
404-421	Construction - Construction	10.3	12.4	14.6	2.7	2.8	2.8	7.1	9.0	11.2
404,421	Building construction - Construction de bâtiment	9.4	10.8	12.3	2.4	2.4	2.4	6.6	7.7	9.3
404	General contractors - Entrepreneurs généraux	3.1	3.2	3.6	0.7	0.8	0.7	2.3	2.3	2.7
421	Special trade contractors - Entrepreneurs spécialisés	6.3	7.6	8.7	1.7	1.6	1.7	4.3	5.4	6.6
406,409	Industrial and heavy (engineering) const. - Constr. indust. et lourde (travaux de génie)	0.9	1.7	2.4	0.3	0.4	0.4	0.6	1.3	2.0
406	Highways, bridges & streets construction - Construction de ponts et de voies publiques	0.6	0.7	1.2	0.2	0.2	0.2	0.4	0.5	1.0
409	Other industrial and heavy const. - Autres constr. industrielle et lourde	0.3	1.0	1.2	0.2	0.2	0.2	0.2	0.8	0.9
031-421	Goods producing industries - Branches productrices de biens	68.2	69.8	74.8	20.1	19.2	19.5	44.9	47.1	51.9	3.2	3.4	3.4
501-579	Transportation, comm. & other utilities - Transp., communic. & autres serv. publics	44.4	44.4	45.2	21.0	20.9	21.3	18.8	19.1	19.5	4.6	4.4	4.4
501-519	Transportation - Transports	27.7	27.9	28.6	9.5	9.5	9.8	13.7	14.1	14.5	4.5	4.2	4.3
501	Air transport - Transports aériens	3.1	3.1	3.2	2.4	2.4	2.4	0.3	0.3	0.3
543-548	Communication - Communications	10.2	10.1	10.1	6.8	6.8	6.8	3.2	3.2	3.3
602-699	Trade - Commerce	71.2	71.3	67.6	21.2	21.7	21.7	46.1	46.3	43.0	3.9	3.4	2.9
602-629	Wholesale trade - Commerce de gros	24.7	25.5	22.8	12.4	12.9	12.8	10.4	10.9	8.9	1.9	1.7	1.0
614	Food - Alimentation	3.5	3.6	2.8	1.2	1.3	1.3	1.2	1.3	1.4
631-699	Retail trade - Commerce de détail	46.5	45.8	44.8	8.8	8.8	8.9	35.7	35.4	34.1	2.0	1.6	1.9
631	Food stores - Magasins d'alimentation	11.8	11.8	11.5	1.3	1.4	1.4	10.4	10.5	10.1
642	General merchandise stores - Magasins de marchandises diverses	10.5	10.5	9.9	1.6	1.6	1.6	8.3	8.4	7.8
652-658	Retailers of automotive products - Détaillants d'accessoires d'automobile	8.5	8.3	8.5	1.9	1.8	2.1	5.8	5.8	5.7
663-669	Apparel & shoe stores - Magasins de chaussures & de vêtements	5.0	5.0	4.9	1.1	1.1	1.2	3.7	3.7	3.4
701-737	Finance, insurance & real estate - Finances assurances & affaires immobilières	23.8	24.3	24.4	17.8	18.2	18.3	4.1	4.1	4.1	1.9	2.0	2.0
701-707	Finance - Institutions financières	11.8	12.0	12.1	9.3	9.5	9.6	2.3	2.3	2.2	0.2	0.2	0.3
701-703	Savings & credit institutions - Établissements épargnes & crédit	9.9	9.7	9.8	8.1	8.2	8.2	1.8	1.5	1.6
705-707	Invest. companies & security dealers - Sociétés de placement & agents de change	1.9	2.3	2.3	1.2	1.3	1.4	0.2	0.2	0.3

Concepts and methods are described at the back of this publication.
Les concepts et méthodes sont décrits à la fin de la présente publication.

TABLE 1.2 Estimated Number of Employees, Firms of All Sizes, by Industry, Provinces

TABEAU 1.2 Estimation du nombre de salariés, entreprises de toutes les tailles, par activité, provinces

SIC 1970 CAF	Industry Industrie	Total			Salaried Employés			Paid by the hour Rémunérés à l'heure			Other Autres		
		Dec. 1990 Déc.	Nov. 1990 Nov.	Oct. 1990 Oct.	Dec. 1990 Déc.	Nov. 1990 Nov.	Oct. 1990 Oct.	Dec. 1990 Déc.	Nov. 1990 Nov.	Oct. 1990 Oct.	Dec. 1990 Déc.	Nov. 1990 Nov.	Oct. 1990 Oct.
		thousands - milliers											
721-737	Insurance & real estate - Assurances et affaires immobilières	12.0	12.3	12.3	8.6	8.7	8.7	1.8	1.9	1.8	1.6	1.7	1.7
731	Insurance carriers - Assureurs	5.7	5.8	5.8	5.1	5.2	5.2	0.2	0.2	0.2	0.4	0.4	0.4
732-737	Insurance agencies & real estate - Agences d'assurances & affaires immobilières	6.3	6.5	6.5	3.5	3.5	3.6	1.6	1.6	1.6	1.3	1.4	1.3
801-899	Comm., business & pers. service ind. - Services socio-culturels, comm. & pers.	146.7	151.7	152.4	67.0	68.0	68.4	73.9	74.7	75.9	5.8	8.9	8.2
801-809	Education & related services - Enseign. et services annexes	37.2	40.7	40.5
809T	Education & related serv. exc. libr. & mus. - Enseign. & services saul biblioth., musées	36.0	39.6	39.4
802	Elementary & secondary schools - Ecoles primaires & secondaires	26.4	29.2	29.0
821-828	Health & welfare services - Services médicaux & sociaux	46.0	45.9	46.3	11.8	11.4	11.4	33.8	34.2	34.4
821-827	Health services - Services médicaux	36.1	35.9	36.6	9.2	8.8	8.7	26.7	26.9	27.4
821	Hospitals - Hôpitaux	23.3	23.6	23.7	4.1	4.1	4.0	19.2	19.5	19.7
822	Related health care institutions - Établis. annexes de soins sanitaires	6.1	5.6	5.7	0.2	0.2	0.2	5.8	5.4	5.4
828	Welfare organizations - Organismes de bien-être	9.9	10.0	9.7	2.6	2.6	2.7	7.1	7.3	7.0
841-849	Amusement & recreation services - Divertissements et loisirs	6.3	6.4	6.7	2.8	2.8	2.8	3.2	3.1	3.3
851-869	Services to business management - Services fournis aux entreprises	15.2	15.1	15.4	6.8	6.8	7.2	6.9	6.9	6.9	1.8	2.4	2.3
871-879	Personal services - Services personnels	4.5	5.2	5.3	0.8	0.8	0.9	2.0	2.0	2.1
881-886	Accommodation & food services - Hébergement & restauration	27.0	27.6	27.4	3.6	3.9	4.0	22.3	22.7	23.0
886	Restaurants, caterers & taverns - Restaurants, traiteurs & tavernes	18.3	19.0	19.4	2.5	2.8	2.9	15.6	16.0	16.5
891-899	Misc. services - Services divers	10.4	10.7	10.8	4.8	4.9	4.9	5.1	5.2	5.6	0.5	0.6	0.3
909-951	Public administration - Administration publique	28.1	28.3	28.7
909	Federal administration exc. defense services - Admin. fédérale saul la défense nationale	10.7	10.8	10.9
931	Provincial administration - Administration provinciale	11.2	11.3	11.5
951	Local administration - Administration locale	6.2	6.2	6.2
501-951	Service producing industries - Branches productrices de services	314.1	320.0	318.3	153.1	154.9	155.8	144.8	146.4	144.9	16.2	18.7	17.6
031-951	Industrial aggregate - Ensemble des activités	382.2	389.8	393.1	173.2	174.1	175.3	189.7	193.5	196.8	19.4	22.2	21.0
SASKATCHEWAN													
031-039	Forestry - Forêts	1.0	1.1	1.0	0.1	0.1	0.1	0.7	0.8	0.6
051-099	Mines, quarries and oil wells - Mines, carrières et puits de pétrole	7.1	7.7	7.9	2.9	3.0	3.0	3.9	4.4	4.5
071-079	Non-metal mines (except coal mines) - Mines non métalliques (sauf le charbon)	2.9	3.3	3.3	0.9	1.0	0.9	1.9	2.4	2.4
096-099	Services incidental to mining - Services miniers divers	2.0	2.1	2.1	0.7	0.8	0.8	1.0	1.0	1.1
101-399	Manufacturing - Industries manufacturières	19.9	20.0	21.0	7.3	7.3	7.6	11.5	11.6	12.5	1.0	1.0	1.0
DURABLE	Durable goods - Biens durables	7.8	7.9	8.6	2.3	2.4	2.4	5.3	5.4	6.0	0.2	0.2	0.1
NON-DUR	Non-durable goods - Biens non-durables	12.1	12.1	12.5	5.0	4.9	5.2	6.2	6.2	6.4	0.9	0.9	0.8

Concepts and methods are described at the back of this publication.
Les concepts et méthodes sont décrits à la fin de la présente publication.

TABLE 1.2 Estimated Number of Employees, Firms of All Sizes, by Industry, Provinces

TABLEAU 1.2 Estimation du nombre de salariés, entreprises de toutes les tailles, par activité, provinces

SIC 1970 CAE	Industry Industrie	Total			Salaried Employés			Paid by the hour Rémunérés à l'heure			Other Autres		
		Dec. 1990 Déc.	Nov. 1990 Nov.	Oct. 1990 Oct.	Dec. 1990 Déc.	Nov. 1990 Nov.	Oct. 1990 Oct.	Dec. 1990 Déc.	Nov. 1990 Nov.	Oct. 1990 Oct.	Dec. 1990 Déc.	Nov. 1990 Nov.	Oct. 1990 Oct.
		thousands - milliers											
101-109	Food and beverages - Aliments et boissons	4.7	4.6	4.8	1.8	1.7	1.9	2.8	2.8	2.8
101-108	Food - Aliments	4.0	3.9	4.1	1.4	1.3	1.5	2.5	2.5	2.5
101	Meat and poultry products - Industries de la viande et de la volaille	1.7	1.8	1.8	0.3	0.3	0.3	1.4	1.5	1.5
109	Beverages - Boissons	0.8	0.7	0.7	0.4	0.4	0.4	0.3	0.3	0.3
251-259	Wood industries - Industrie du bois	0.8	0.8	0.9	0.2	0.2	0.2	0.6	0.6	0.7
286-289	Printing, publishing & allied industries - Imprimerie, édition et activités annexes	3.3	3.3	3.5	1.6	1.6	1.6	1.4	1.5	1.6
289	Publishing and printing - Edition et impression	1.6	1.7	1.8	0.9	0.9	1.0	0.6	0.6	0.7
301-309	Metal fabricating industries - Fabrication des produits en métal	1.7	1.7	1.9	0.3	0.4	0.4	1.3	1.3	1.4
311-318	Machinery industries (except electrical) - Fabrication de machines (sauf électriques)	2.1	2.0	2.0	0.8	0.7	0.7	1.3	1.2	1.3
311	Agric. implements - Instruments aratoires	1.5	1.5	1.5	0.5	0.5	0.5	1.0	1.0	1.0
331-339	Electrical products industries - Fabrication de produits électriques	0.5	0.5	0.9	0.3	0.3	0.3	0.3	0.3	0.6
351-359	Non-metallic mineral products industries - Fabric. de produits minéraux non métal	0.5	0.6	0.7	0.2	0.2	0.2	0.3	0.4	0.5
365-369	Petroleum & coal products - Fabrication de produits du pétrole et du charbon	0.7	0.7	0.7	0.3	0.3	0.3	0.1
404-421	Construction - Construction	9.8	12.2	14.2	1.8	1.9	2.0	6.9	9.1	10.9
404,421	Building construction - Construction de bâtiment	8.2	10.0	11.5	1.5	1.6	1.7	5.7	7.3	8.6
404	General contractors - Entrepreneurs généraux	2.1	2.6	3.0	0.5	0.5	0.5	1.4	1.9	2.2
421	Special trade contractors - Entrepreneurs spécialisés	6.1	7.4	8.5	1.0	1.1	1.2	4.3	5.5	6.4
406,409	Industrial and heavy (engineering) const. - Constr. indust. et lourde (travaux de génie)	1.6	2.2	2.7	0.3	0.3	0.3	1.2	1.8	2.3
406	Highways, bridges & streets construction - Construction de ponts et de voies publiques	0.6	0.9	1.2	0.1	0.2	0.2	0.4	0.7	1.0
409	Other industrial and heavy const. - Autres constr. industrielle et lourde	1.1	1.3	1.5	0.1	0.1	0.1	0.8	1.1	1.3
031-421	Goods producing industries - Branches productrices de biens	37.9	41.0	44.0	12.1	12.3	12.8	23.0	25.9	28.5	2.7	2.7	2.7
501-579	Transportation, comm. & other utilities - Transp., communic. & autres serv. publics	28.3	28.6	29.1	18.2	18.3	18.1	5.2	5.2	5.8	4.9	5.1	5.2
501-519	Transportation - Transports	12.6	12.9	13.5	3.7	3.9	3.9	4.2	4.2	4.7	4.7	4.8	4.8
507	Other truck transport - Autre camionnage	3.7	3.7	3.9	0.6	0.7	0.7	1.3	1.2	1.4	1.7	1.8	1.8
543-548	Communication - Communications	9.2	9.1	9.1	8.9	8.8	8.7	0.2	0.1	0.2
602-699	Trade - Commerce	58.4	58.4	58.9	15.9	16.4	16.5	37.6	37.4	37.5	4.9	4.6	4.9
602-629	Wholesale trade - Commerce de gros	16.9	17.7	18.1	8.8	9.2	9.3	6.6	7.1	7.4	1.5	1.4	1.4
602	Farm products - Produits agricoles	0.5	0.7	0.8	0.2	0.2	0.2
608	Petroleum products - Produits pétroliers	1.7	1.8	1.9	0.8	0.8	0.8	0.8	0.9	1.0
614	Food - Alimentation	2.2	2.2	2.2	1.2	1.2	1.2	0.9	1.0	1.0
619	Motor vehicles & accessories - Véhicules automobiles & accessoires	1.9	1.8	1.8	1.2	1.1	1.1	0.6	0.6	0.6
622	Farm machinery & equipment - Machines et matériel agricoles	2.5	2.5	2.6	0.9	1.0	1.0	1.4	1.4	1.4
623	Machinery & equipment, n.e.s. - Machines & matériel, n.c.a.	1.9	2.1	2.1	1.2	1.3	1.3	0.5	0.6	0.6
626	Lumber & building materials - Sciages & matériaux de construction	1.7	1.8	1.9	0.9	1.0	1.0	0.7	0.7	0.8
629	Wholesalers, n.e.s. - Grossistes, n.c.a.	1.5	1.7	1.8	0.5	0.7	0.7	0.9	1.0	1.0
631-699	Retail trade - Commerce de détail	41.6	40.7	40.7	7.1	7.2	7.2	31.1	30.3	30.1	3.4	3.2	3.4
631	Food stores - Magasins d'alimentation	8.2	8.2	8.3	0.7	0.5	0.5	7.4	7.5	7.5
642	General merchandise stores - Magasins de marchandises diverses	10.2	9.9	9.4	1.1	1.1	1.1	8.9	8.7	8.2
652-658	Retailers of automotive products - Détaillants d'accessoires d'automobile	9.9	9.8	10.1	2.7	2.7	2.8	5.7	5.8	5.9

Concepts and methods are described at the back of this publication.
Les concepts et méthodes sont décrits à la fin de la présente publication.

TABLE 1.2 Estimated Number of Employees, Firms of All Sizes, by Industry, Provinces

TABLEAU 1.2 Estimation du nombre de salariés, entreprises de toutes les tailles, par activité, provinces

SIC 1970 CAE	Industry industrie	Total			Salaried Employés			Paid by the hour Rémunérés à l'heure			Other Autres		
		Dec. 1990 Dec.	Nov. 1990 Nov.	Oct. 1990 Oct.	Dec. 1990 Dec.	Nov. 1990 Nov.	Oct. 1990 Oct.	Dec. 1990 Déc.	Nov. 1990 Nov.	Oct. 1990 Oct.	Dec. 1990 Déc.	Nov. 1990 Nov.	Oct. 1990 Oct.
		thousands · milliers											
656	Motor vehicle dealers · Détaillants en véhicules automobiles	3.5	3.5	3.4	1.2	1.1	1.2	1.5	1.5	1.4	0.9	0.9	0.9
663-669	Apparel & shoe stores · Magasins de chaussures & de vêtements	3.1	3.3	3.3	0.5	0.6	0.6	2.4	2.5	2.5
681	Drug stores · Pharmacies	3.2	3.0	3.0	0.4	0.4	0.4	2.6	2.5	2.5
701-737	Finance, insurance & real estate · Finances assurances & affaires immobilières	19.6	20.4	21.0	14.1	14.6	14.7	3.1	3.1	3.5	2.5	2.6	2.8
701-707	Finance · Institutions financières	10.7	11.1	11.1	8.3	8.6	8.6	2.2	2.2	2.2	0.3	0.3	0.3
701-703	Savings & credit institutions · Établis- sements épargnes & crédit	9.2	9.2	9.2	7.5	7.6	7.6	1.7	1.6	1.6
705-707	Invest. companies & security dealers · Sociétés de placement & agents de change	1.5	1.9	1.9	0.8	1.0	1.0	0.2	0.2	0.3
721	Insurance carriers · Assureurs	3.9	3.9	3.9	2.8	2.9	2.9	0.1	0.1	0.1	0.9	0.9	0.9
735	Insurance & real estate agencies · Agents d'assurances & agents immobiliers	2.1	2.3	2.5	1.1	1.2	1.2	0.3	0.4	0.4	0.6	0.8	0.9
737	Real estate operators · Exploitants immob.	2.9	3.0	3.4	1.9	1.9	2.0	0.4	0.4	0.7	0.7	0.7	0.7
801-899	Comm., business & pers. service ind. · Services socio-culturels, comm. & pers.	120.6	128.5	129.5	51.3	52.4	52.3	61.3	62.7	63.7	8.1	13.4	13.5
801-809	Education & related services · Enseign. et services annexes	32.1	40.9	39.4
801	Education & related serv. exc. libr. & mus. · Enseign. & services sauf biblioth. musées	30.6	39.3	37.9
812	Elementary & secondary schools · Écoles primaires & secondaires	20.8	29.2	28.1
806	Universities & colleges · Universités & collèges	7.6	7.7	7.5
807	Libraries, museums & other repositories · Bibliothèques & musées	1.5	1.5	1.5
821-828	Health & welfare services · Services médicaux & sociaux	42.3	41.8	42.2	7.6	7.8	8.0	33.0	32.8	32.8
821-827	Health services · Services médicaux	33.3	33.1	33.6	4.8	4.8	5.1	27.8	27.9	27.8
821	Hospitals · Hôpitaux	20.7	20.7	20.9	0.8	0.9	0.8	19.6	19.7	19.9
822	Related health care institutions · Établis. annexes de soins sanitaires	5.6	5.5	5.5	0.6	0.7	0.6	5.0	4.8	4.8
826	Diagnostic & therapeutic services, n.e.s. · Services de diagnostic & de soins, n.c.a.	2.1	2.3	2.2	1.2	1.3	1.2	0.8	0.9	0.9
828	Welfare organizations · Organismes de bien-être	9.0	8.7	8.6	2.9	3.0	2.8	5.2	4.9	5.0
841-849	Amusement & recreation services · Diver- tisements et loisirs	5.1	5.0	5.5	1.7	1.8	1.9	2.7	2.8	3.2
849	Misc. amusement & recreation services · Services divers de divertiss. & de loisirs	3.6	3.5	3.8	1.4	1.4	1.5	1.7	1.8	2.0
851-869	Services to business management · Services fournis aux entreprises	10.5	10.6	10.8	5.8	6.0	6.1	3.6	4.1	4.1
864	Engineering & scientific services · Bureaux d'études & services scientifiques	1.4	1.4	1.6	0.9	0.9	0.9	0.6	0.6	0.7
871-879	Personal services · Services personnels	3.8	3.3	3.5	0.4	0.5	0.6	1.0	1.2	1.2	2.4	1.6	1.7
874	Laund., clean & press (exc. self-serv.) · Blanch., nett. à sec & press. (sauf lib.-ser.)	0.6	0.6	0.6	0.1	0.1	0.1	0.3	0.4	0.4
881-886	Accommodation & food services · Hébergement & restauration	20.8	21.4	22.2	2.7	2.9	3.0	17.1	17.9	18.3
881	Hotels & motels · Hôtels & motels	6.8	7.2	7.4	0.8	0.9	0.9	5.6	6.1	5.9
886	Restaurants, caterers & taverns · Restaurants, traiteurs & tavernes	14.0	14.2	14.8	2.0	2.0	2.1	11.5	11.8	12.3
891-899	Misc. services · Services divers	5.9	5.6	5.8	1.7	1.8	1.9	3.2	3.2	3.3	1.1	0.5	0.6
909-951	Public administration · Administration publique	25.0	25.4	25.8
909	Federal administration exc. defense services · Admin. fédérale sauf la défense nationale	8.3	8.4	8.5
931	Provincial administration · Administration provinciale	9.9	10.0	10.3

Concepts and methods are described at the back of this publication.
Les concepts et méthodes sont décrits à la fin de la présente publication.

TABLE 1.2 Estimated Number of Employees, Firms of All Sizes, by Industry, Provinces

TABLEAU 1.2 Estimation du nombre de salariés, entreprises de toutes les tailles, par activité, provinces

SIC 1970 CAE	Industry Industrie	Total			Salaried Employés			Paid by the hour Rémunérés à l'heure			Other Autres		
		Dec. 1990 Déc.	Nov. 1990 Nov.	Oct. 1990 Oct.	Dec. 1990 Déc.	Nov. 1990 Nov.	Oct. 1990 Oct.	Dec. 1990 Déc.	Nov. 1990 Nov.	Oct. 1990 Oct.	Dec. 1990 Déc.	Nov. 1990 Nov.	Oct. 1990 Oct.
		Thousands - milliers											
951	Local administration - Administration locale	6.8	6.9	7.0
501-951	Service producing industries - Branches productrices de services	251.9	261.2	264.2	123.7	126.3	126.5	107.8	109.2	111.3	20.4	25.8	26.5
031-951	Industrial aggregate - Ensemble des activités	289.8	302.2	308.2	135.9	138.6	139.2	130.8	135.1	139.8	23.1	28.5	29.2
ALBERTA													
031-039	Forestry - Forêts	2.3	2.4	2.3	1.2	1.2	1.2	0.8	0.9	0.8
051-099	Mines, quarries and oil wells - Mines, carrières et puits de pétrole	63.5	63.8	63.5	41.5	41.4	41.2	19.6	20.1	20.0
061-064	Mineral fuels - Combustibles minéraux	43.9	44.0	43.4	35.8	35.9	35.4	7.9	7.9	7.9
061	Coal mines - Mines de charbon	2.8	2.8	2.9	0.9	0.9	1.0	1.9	1.9	1.9
064	Crude petroleum & natural gas - Industrie du pétrole brut & du gaz naturel	41.2	41.2	40.5	34.9	35.0	34.5	6.1	6.0	6.0
096-099	Services incidental to mining - Services miniers divers	18.4	18.4	17.9	5.4	5.3	5.6	10.9	11.2	10.4
096	Contract drilling for petroleum - Forage de puits de pétrole à forfait	6.6	6.4	6.0	0.9	0.9	0.9	5.6	5.4	4.9
101-399	Manufacturing - Industries manufacturières	83.3	84.7	85.4	32.2	32.3	32.0	47.8	49.3	50.1	3.3	3.1	3.2
DURABLE	Durable goods - Biens durables	37.4	37.4	37.7	12.2	11.9	11.4	24.1	24.5	25.1	1.1	1.0	1.2
NON-DUR	Non-durable goods - Biens non-durables	45.9	47.3	47.7	19.9	20.4	20.7	23.7	24.8	25.1	2.3	2.1	2.0
101-109	Food and beverages - Aliments et boissons	15.3	14.9	15.0	4.1	4.0	3.9	10.4	10.3	10.4
101-108	Food - Aliments	13.4	13.2	13.4	3.6	3.4	3.4	9.1	9.2	9.3
101	Meat and poultry products - Industries de la viande et de la volaille	4.0	3.8	3.7	0.8	0.7	0.7	3.1	3.0	3.0
104	Dairy products - Industrie laitière	2.6	2.6	2.7	0.9	0.9	0.9	1.6	1.7	1.7
106	Feed industry - Fabrication d'aliments pour les animaux	1.5	1.4	1.4	0.8	0.8	0.8	0.7	0.6	0.6
108	Miscellaneous food industries - Industries alimentaires diverses	1.8	1.9	2.0	0.5	0.5	0.5	1.2	1.3	1.3
109	Beverages - Boissons	1.8	1.7	1.6	0.5	0.5	0.4	1.2	1.2	1.1
251-259	Wood industries - Industrie du bois	5.3	5.2	5.3	1.1	1.0	1.0	4.1	3.9	4.0
251	Saw, planing & shingle mills - Scieries, rabotage et bardeaux	3.3	3.1	3.1	0.7	0.7	0.6	2.5	2.3	2.3
271-274	Paper and allied industries - Papier et activités annexes	2.8	2.7	2.7	0.7	0.6	0.7	2.1	2.0	2.0
286-289	Printing, publishing & allied industries - Imprimerie, édition et activités annexes	8.1	9.7	9.6	4.3	5.2	5.2	3.4	4.2	4.0
286	Commercial printing - Imprimerie commerciale	3.5	4.0	4.0	1.9	2.0	2.0	1.4	1.8	1.7
289	Publishing and printing - Édition et impression	3.2	4.4	4.3	1.6	2.4	2.4	1.6	2.0	1.9
291-298	Primary metal industries - Première transformation des métaux	3.3	3.2	3.2	0.9	0.9	0.9	2.4	2.3	2.3
301-309	Metal fabricating industries - Fabrication des produits en métal	8.8	9.3	9.6	2.5	2.4	2.5	6.0	6.6	6.8
311-318	Machinery industries (except electrical) - Fabrication de machines (sauf électriques)	5.5	5.3	5.7	2.0	2.0	2.0	3.5	3.3	3.6
321-329	Transportation equipment industries - Fabrication d'équipement de transport	2.8	3.0	3.0	0.8	0.9	0.8	1.7	2.0	1.8
331-339	Electrical products industries - Fabrication de produits électriques	4.0	4.0	4.0	2.5	2.5	2.5	1.5	1.5	1.5
351-359	Non-metallic mineral products industries - Fabric. de produits minéraux non métall.	4.8	4.6	4.1	1.8	1.7	1.0	2.9	2.8	3.0
365-369	Petroleum & coal products - Fabrication de produits du pétrole et du charbon	3.3	3.2	3.3	2.8	2.7	2.8	0.5	0.5	0.5
372-379	Chemical & chemical products industries - Industrie chimique	6.4	6.3	6.7	5.1	5.0	5.2	1.3	1.3	1.4

Concepts and methods are described at the back of this publication.
Les concepts et méthodes sont décrits à la fin de la présente publication.

TABLE 1.2 Estimated Number of Employees, Firms of All Sizes, by Industry, Provinces

TABLEAU 1.2 Estimation du nombre de salariés, entreprises de toutes les tailles, par activité, provinces

SIC 1970 CAÉ	Industry Industrie	Total			Salaried Employés			Paid by the hour Rémunérés à l'heure			Other Autres		
		Dec 1990	Nov. 1990	Oct. 1990	Dec. 1990	Nov. 1990	Oct. 1990	Dec. 1990	Nov. 1990	Oct. 1990	Dec. 1990	Nov. 1990	Oct. 1990
		Déc.	Nov.	Oct.	Déc.	Nov.	Oct.	Déc.	Nov.	Oct.	Déc.	Nov.	Oct.
		(thousands - milliers)											
404-421	Construction - Construction	47.6	53.1	60.4	10.1	10.5	10.5	33.3	38.6	45.7
404.421	Building construction - Construction de bâtiment	36.3	39.3	43.9	7.2	7.5	7.3	25.1	27.9	32.6
404	General contractors - Entrepreneurs généraux	6.7	7.7	7.4	1.8	2.2	2.0	4.2	4.7	4.7
421	Special trade contractors - Entrepreneurs spécialisés	29.6	31.6	36.5	5.3	5.3	5.3	20.9	23.2	27.9
406.409	Industrial and heavy (engineering) const. - Constr. indust. et lourde (travaux de génie)	11.3	13.8	16.5	2.9	3.0	3.2	8.2	10.6	13.1
406	Highways, bridges & streets construction - Construction de ponts et de voies publiques	3.0	3.8	5.2	0.7	0.7	0.8	2.2	2.9	4.3
409	Other industrial and heavy const. - Autres const. industrielle et lourde	8.3	10.1	11.3	2.2	2.2	2.4	6.0	7.7	8.8
031-421	Goods producing industries - Branches productrices de biens	196.7	204.0	211.5	84.9	85.4	85.0	101.4	108.9	116.6	10.4	9.8	10.0
501-579	Transportation, comm. & other utilities - Transp., communic. & autres serv. publics	93.0	94.9	97.5	55.8	55.5	56.4	26.5	27.5	29.7	10.7	11.9	11.4
501-519	Transportation - Transports	53.8	55.2	57.5	24.1	24.0	24.8	19.4	19.7	21.7	10.2	11.4	11.0
501	Air transport - Transports aériens	5.2	5.0	5.1	4.0	3.9	3.9	0.7	0.7	0.7
507	Other truck transport - Autre camionnage	16.6	17.5	18.5	4.8	4.7	5.0	6.0	6.3	7.3	5.8	6.5	6.2
515	Pipeline transport - Transp. par pipe-line	5.6	5.5	5.5	5.0	5.0	5.0	0.5	0.5	0.5
524-527	Storage - Entreposage	1.6	1.6	1.8	1.2	1.2	1.3	0.4	0.4	0.5
543-548	Communication - Communications	23.5	23.1	23.3	21.2	20.6	20.9	2.1	2.1	2.2
572-579	Electric power, gas & water utilities - Énergie électrique, gaz & eau	14.1	15.0	15.0	9.2	9.5	9.4	4.6	5.3	5.3
572	Electric power - Énergie électrique	7.5	7.5	7.5	5.4	5.3	5.4	2.0	2.1	2.1
602-699	Trade - Commerce	185.9	185.1	181.6	54.0	54.2	53.3	121.2	121.0	118.1	10.8	9.9	10.2
602-629	Wholesale trade - Commerce de gros	53.2	53.4	52.3	29.3	29.1	28.4	20.6	20.9	20.5	3.3	3.4	3.4
608	Petroleum products - Produits pétroliers	3.8	3.7	3.9	1.4	1.5	1.6	2.2	2.0	2.2
614	Food - Alimentation	6.3	6.3	5.9	2.5	2.4	2.5	3.6	3.5	3.1
623	Machinery & equipment, n.e.s. - Machines & matériel, n.c.a.	12.9	12.7	12.5	8.4	8.4	8.2	3.7	3.6	3.5
631-699	Retail trade - Commerce de détail	132.7	131.7	129.3	24.6	25.0	24.9	100.6	100.0	97.7	7.4	6.6	6.8
631	Food stores - Magasins d'alimentation	24.4	25.5	25.8	2.0	1.9	1.9	21.9	23.4	23.6
642	General merchandise stores - Magasins de marchandises diverses	26.2	26.1	25.3	2.4	2.5	2.5	23.6	23.5	22.6
652-658	Retailers of automotive products - Détaillants d'accessoires d'automobile	28.8	28.2	28.0	7.0	8.0	8.0	19.0	17.7	17.4
663-669	Apparel & shoe stores - Magasins de chaussures & de vêtements	14.2	13.7	13.9	2.2	2.3	2.6	10.9	10.3	10.3
701-737	Finance, insurance & real estate - Finances assurances & affaires immobilières	58.6	57.0	57.1	42.1	40.2	39.9	9.9	10.2	10.6	6.7	6.6	6.7
701-707	Finance - Institutions financières	29.9	29.7	29.8	23.7	23.6	23.6	4.8	4.8	4.8	1.4	1.3	1.4
701-703	Savings & credit institutions - Établissements: épargnes & crédit	24.0	23.9	23.9	20.4	20.4	20.3	3.6	3.5	3.5
705-707	Invest. companies & security dealers - Sociétés de placement & agents de change	5.9	5.7	5.9	3.4	3.2	3.3	1.4	1.3	1.3
721-737	Insurance & real estate - Assurances et affaires immobilières	28.7	27.3	27.4	18.3	16.6	16.3	5.1	5.4	5.7	5.3	5.3	5.3
721	Insurance carriers - Assureurs	7.9	6.3	6.3	6.0	4.4	4.3	0.6	0.6	0.6	1.4	1.4	1.4
735-737	Insurance agencies & real estate - Agences d'assurances & affaires immobilières	20.7	21.0	21.1	12.3	12.2	12.0	4.5	4.8	5.1	3.9	3.9	4.0
801-899	Comm., business & pers. service ind. - Services socio-culturels, comm. & pers.	352.9	365.1	368.7	155.7	157.8	161.3	177.1	181.6	181.7	20.1	25.7	25.7
801-809	Education & related services - Enseign. et services annexes	84.0	91.2	91.4
809T	Education & related serv. exc. libr. & mus. - Enseign. & services sauf biblioth. musées	81.8	88.9	89.0

Concepts and methods are described at the back of this publication
Les concepts et méthodes sont décrits à la fin de la présente publication

TABLE 1.2 Estimated Number of Employees, Firms of All Sizes, by Industry, Provinces

TABLEAU 1.2 Estimation du nombre de salariés, entreprises de toutes les tailles, par activité, provinces

SIC 1970 CAÉ	Industry Industrie	Total			Salaried Employés			Paid by the hour Rémunérés à l'heure			Other Autres		
		Dec. 1990 Déc	Nov. 1990 Nov.	Oct. 1990 Oct.	Dec. 1990 Déc	Nov. 1990 Nov.	Oct. 1990 Oct.	Dec. 1990 Déc	Nov. 1990 Nov.	Oct. 1990 Oct.	Dec. 1990 Déc	Nov. 1990 Nov.	Oct. 1990 Oct.
		thousands - milliers											
802	Elementary & secondary schools - Écoles primaires & secondaires	51.1	56.2	56.8
806	Universities & colleges - Universités & collèges	17.0	17.8	17.8
821-828	Health & welfare services - Services médicaux & sociaux	101.4	101.8	101.8	27.7	27.9	28.2	71.5	71.8	71.4
821-827	Health services - Services médicaux	86.2	86.0	85.8	23.1	23.3	23.7	61.0	60.6	60.0
821	Hospitals - Hôpitaux	59.6	59.8	59.1	14.4	14.4	14.3	45.2	45.4	44.8
828	Welfare organizations - Organismes de bien-être	15.2	15.9	16.0	4.6	4.6	4.5	10.5	11.3	11.5
841-849	Amusement & recreation services - Divertissements et loisirs	12.9	12.7	13.1	2.3	2.4	2.6	8.9	9.1	9.4
851-869	Services to business management - Services fournis aux entreprises	49.3	50.7	52.2	25.8	26.0	27.6	16.3	17.2	17.5
881-886	Accommodation & food services - Hébergement & restauration	68.2	70.5	70.9	8.4	8.6	9.1	57.8	59.8	59.4
881	Hotels & motels - Hôtels & motels	22.6	22.9	23.6	2.8	2.7	2.9	19.3	19.6	20.0
886	Restaurants, caterers & taverns - Restaurants, traiteurs & tavernes	44.4	46.5	46.0	5.5	5.7	6.0	37.6	39.4	38.4
891-899	Misc. services - Services divers	24.2	25.2	25.8	7.9	8.3	8.6	14.4	15.0	15.3	1.9	1.9	1.9
909-951	Public administration - Administration publique	72.5	72.1	71.9
909	Federal administration exc. defense services - Admin. fédérale sauf la défense nationale	16.4	16.9	16.8
931	Provincial administration - Administration provinciale	33.9	34.0	33.7
951	Local administration - Administration locale	22.2	21.3	21.4
501-951	Service producing industries - Branches productrices de services	762.9	774.3	776.9	371.7	371.5	374.4	342.8	348.4	348.2	48.4	54.3	54.3
031-951	Industrial aggregate - Ensemble des activités	959.6	978.3	988.5	456.6	456.9	459.4	444.2	457.3	464.9	58.8	64.1	64.2
BRITISH COLUMBIA - COLOMBIE-BRITANNIQUE													
031-039	Forestry - Forêts	17.2	20.7	21.9	7.1	7.3	7.2	8.5	10.9	11.8
051-099	Mines, quarries and oil wells - Mines, carrières et puits de pétrole	14.9	14.3	14.8	5.7	5.1	5.3	8.9	8.9	9.0
051-059	Metal mines - Mines métalliques	5.0	5.2	5.5	1.5	1.6	1.8	3.5	3.5	3.5
061-064	Mineral fuels - Combustibles minéraux	5.4	5.3	5.4	1.7	1.7	1.7	3.7	3.7	3.7
096-099	Services incidental to mining - Services miniers divers	3.1	2.6	2.4	2.3	1.5	1.2	0.7	0.8	0.9
101-399	Manufacturing - Industries manufacturières	150.8	156.3	160.4	40.2	40.3	40.8	105.9	111.2	114.5	4.7	4.8	5.2
DURABLE	Durable goods - Biens durables	83.2	87.0	89.6	20.7	20.8	20.7	60.8	64.3	67.0	1.7	1.8	1.9
NON-DUR	Non-durable goods - Biens non-durables	67.6	69.4	70.8	19.5	19.5	20.0	45.0	46.9	47.4	3.0	3.0	3.3
101-109	Food and beverages - Aliments et boissons	19.6	21.0	21.2	4.8	4.7	4.7	14.3	15.6	15.6
101-108	Food - Aliments	17.2	18.6	18.7	4.1	4.1	3.9	12.6	13.9	13.8
101	Meat and poultry products - Industries de la viande et de la volaille	3.1	3.3	3.2	0.7	0.7	0.6	2.3	2.5	2.5
102	Fish products - Industrie de la transformation du poisson	2.2	3.5	4.8	0.7	0.7	0.7	1.4	2.4	3.6
103	Fruit & vegetable processing - Préparation de fruits et de légumes	1.0	1.1	1.5	0.2	0.3	0.4	0.7	0.8	1.1
104	Dairy products - Industrie laitière	4.0	4.0	2.5	0.9	0.9	0.6	3.1	3.1	1.8
109	Beverages - Boissons	2.5	2.4	2.6	0.7	0.6	0.7	1.8	1.7	1.8
251-259	Wood industries - Industrie du bois	37.1	38.1	40.8	6.6	6.7	7.1	29.1	30.0	32.5
251	Saw, planing & shingle mills - Scieries, rabotage et bardeaux	26.7	27.2	30.4	4.1	4.3	4.7	22.1	22.0	24.7

Concepts and methods are described at the back of this publication.
Les concepts et méthodes sont décrits à la fin de la présente publication.

TABLE 1.2 Estimated Number of Employees, Firms of All Sizes, by Industry, Provinces

TABLEAU 1.2 Estimation du nombre de salariés, entreprises de toutes les tailles, par activité, provinces

SIC 1970 CAE	Industry Industrie	Total			Salaried Employés			Paid by the hour Rémunérés à l'heure			Other Autres		
		Dec 1990 Déc.	Nov. 1990 Nov.	Oct. 1990 Oct.	Dec. 1990 Déc.	Nov. 1990 Nov.	Oct. 1990 Oct.	Dec. 1990 Déc.	Nov. 1990 Nov.	Oct. 1990 Oct.	Dec. 1990 Déc.	Nov. 1990 Nov.	Oct. 1990 Oct.
		thousands - milliers											
252	Veneer and plywood mills - Fabriques de placages et de contre-plaqués	3.7	4.2	3.7	0.5	0.5	0.3	3.1	3.7	3.3
271-274	Paper and allied industries - Papier et activités annexes	20.0	20.0	20.3	5.1	5.1	5.4	14.9	14.8	14.9
271	Pulp & paper mills - Usines de pâtes et papier	17.6	17.5	17.8	4.4	4.4	4.7	13.3	13.1	13.2
286-289	Printing, publishing & allied industries - Imprimerie, édition et activités annexes	12.0	11.9	12.4	4.0	3.9	4.1	7.2	7.2	7.6
286	Commercial printing - Imprimerie commerciale	5.2	5.0	5.0	1.3	1.2	1.2	3.6	3.5	3.5
289	Publishing and printing - Édition et impression	4.0	3.9	4.5	1.6	1.6	1.8	2.1	2.1	2.4
291-298	Primary metal industries - Première transformation des métaux	6.5	6.6	6.7	1.7	1.7	1.7	4.9	4.9	5.0
301-309	Metal fabricating industries - Fabrication des produits en métal	10.7	10.9	11.2	3.2	2.9	2.9	7.4	7.8	8.0
311-318	Machinery industries (except electrical) - Fabrication de machines (sauf électriques)	6.0	6.9	6.7	3.3	3.5	3.3	2.8	3.3	3.5
321-329	Transportation equipment industries - Fabrication d'équipement de transport	11.8	13.0	12.9	1.7	1.7	1.7	9.9	11.1	11.0
327	Shipbuilding & repair - Construction et réparation de navires	1.9	1.7	1.4	0.1	0.1	0.1	1.7	1.5	1.3
331-339	Electrical products industries - Fabrication de produits électriques	4.6	4.5	4.5	2.5	2.5	2.5	2.1	2.0	2.0
351-359	Non-metallic mineral products industries - Fabric. de produits minéraux non métal.	3.9	4.4	4.2	0.9	1.0	1.0	3.0	3.4	3.2
365-369	Petroleum & coal products - Fabrication de produits du pétrole et du charbon	0.9	0.9	0.9	0.4	0.5	0.5	0.5	0.5	0.5
372-379	Chemical & chemical products industries - Industrie chimique	4.1	4.2	4.0	2.1	2.1	2.0	2.0	2.1	2.0
404-421	Construction - Construction	53.9	58.6	64.8	15.4	15.1	15.3	36.4	41.3	47.2
404,421	Building construction - Construction de bâtiment	44.5	48.1	53.0	11.3	10.8	11.0	31.4	35.4	40.0
404	General contractors - Entrepreneurs généraux	12.1	13.4	14.8	3.6	3.5	3.6	7.7	9.1	10.3
421	Special trade contractors - Entrepreneurs spécialisés	32.4	34.6	38.2	7.7	7.3	7.4	23.7	26.3	29.7
406,409	Industrial and heavy (engineering) const. - Constr. indust. et lourde (travaux de genie)	9.4	10.6	11.8	4.1	4.3	4.3	5.0	5.9	7.2
406	Highways, bridges & streets construction - Construction de ponts et de voies publiques	7.8	8.8	9.5	3.8	3.9	3.9	3.8	4.5	5.4
409	Other industrial and heavy const. - Autres constr. industrielle et lourde	1.6	1.7	2.3	0.4	0.4	0.4	1.2	1.3	1.8
031-421	Goods producing industries - Branches productrices de biens	236.8	250.0	262.0	68.5	67.7	68.5	159.7	172.3	182.5	8.6	9.9	11.0
501-579	Transportation, comm. & other utilities - Transp., communic. & autres serv. publics	102.5	102.4	102.6	49.2	49.2	48.9	43.8	45.1	44.7	9.4	8.2	9.0
501-519	Transportation - Transports	65.1	65.7	65.0	29.4	29.7	29.0	26.9	28.3	27.5	8.9	7.7	8.5
501	Air transport - Transports aériens	12.2	12.7	12.6	9.5	9.8	9.6	1.5	1.6	1.5
503	Railway transport - Transports ferroviaires	8.9	9.3	9.3	2.9	2.9	3.0	4.3	4.5	4.5
507	Other truck transport - Autre camionnage	9.9	10.4	9.8	2.8	2.6	2.5	5.0	5.8	5.4	2.2	2.0	2.0
516	Highway & bridge maintenance - Entretien de routes & de ponts	5.8	5.7	5.4	3.0	3.1	3.0	2.7	2.5	2.3
543-548	Communication - Communications	26.1	25.3	26.5	14.2	13.6	13.9	11.5	11.4	12.1
572-579	Electric power, gas & water utilities - Énergie électrique, gaz & eau	9.4	9.6	9.2	4.9	5.0	4.9	4.4	4.5	4.2
602-699	Trade - Commerce	208.1	209.8	207.8	63.0	63.9	64.4	135.8	136.6	133.6	9.3	9.2	9.7
602-629	Wholesale trade - Commerce de gros	62.7	64.7	65.3	32.7	33.7	34.0	26.9	27.9	28.0	3.1	3.1	3.3
623	Machinery & equipment, n.e.s. - Machines & matériel, n.c.a.	11.6	11.4	12.1	6.2	6.1	6.3	4.8	4.6	5.1

Concepts and methods are described at the back of this publication.
Les concepts et méthodes sont décrits à la fin de la présente publication.

TABLE 1.2 Estimated Number of Employees, Firms of All Sizes, by Industry, Provinces

TABLEAU 1.2 Estimation du nombre de salariés, entreprises de toutes les tailles, par activité, provinces

SIC 1970 CAE	Industry Industrie	Total			Salaried Employés			Paid by the hour Rémunérés à l'heure			Other Autres		
		Dec. 1990 Déc.	Nov. 1990 Nov.	Oct. 1990 Oct.	Dec. 1990 Déc.	Nov. 1990 Nov.	Oct. 1990 Oct.	Dec. 1990 Déc.	Nov. 1990 Nov.	Oct. 1990 Oct.	Dec. 1990 Déc.	Nov. 1990 Nov.	Oct. 1990 Oct.
		thousands - milliers											
626	Lumber & building materials - Sciages & matériaux de construction	9.4	10.4	10.6	4.0	4.1	4.1	5.2	5.9	6.1
631-699	Retail trade - Commerce de détail	145.4	145.1	142.5	30.3	30.2	30.4	108.9	108.7	105.6	6.2	6.1	6.4
631	Food stores - Magasins d'alimentation	23.8	24.3	24.1	1.9	1.9	2.1	21.9	22.4	22.0
642	General merchandise stores - Magasins de marchandises diverses	27.0	26.3	25.6	2.5	2.5	2.4	24.4	23.7	22.9
652-658	Retailers of automotive products - Détaillants d'accessoires d'automobile	30.8	31.4	31.2	9.6	9.5	9.8	19.3	19.8	18.9
660-669	Apparel & shoe stores - Magasins de chaussures & de vêtements	15.6	15.0	14.4	3.2	3.2	3.3	11.6	10.9	10.3
681	Drug stores - Pharmacies	10.7	10.6	10.6	1.1	1.1	1.1	9.5	9.4	9.5
701-737	Finance, insurance & real estate - Finances assurances & affaires immobilières	79.6	78.8	79.4	53.5	53.3	53.4	13.6	13.3	13.3	12.5	12.1	12.7
701-707	Finance - Institutions financières	42.3	42.2	42.4	32.0	31.8	31.7	8.2	8.3	8.4	2.1	2.0	2.3
701-703	Savings & credit institutions - Établissements épargnes & crédit	32.6	32.3	32.2	25.8	25.6	25.6	6.8	6.6	6.6
705-707	Invest. companies & security dealers - Sociétés de placement & agents de change	9.7	9.9	10.1	6.2	6.3	6.1	2.1	2.0	2.3
721-737	Insurance & real estate - Assurances et affaires immobilières	37.3	36.6	37.0	21.5	21.5	21.7	5.3	5.1	4.9	10.5	10.1	10.4
721	Insurance carriers - Assureurs	7.6	7.8	7.7	6.4	6.6	6.5	0.3	0.3	0.3	0.9	0.8	0.8
735-737	Insurance agencies & real estate - Agences d'assurances & affaires immobilières	29.7	28.8	29.3	15.0	14.9	15.2	5.0	4.7	4.6	9.6	9.2	9.5
735	Insurance & real estate agencies - Agents d'assurances & agents immobiliers	17.4	17.0	17.2	7.3	7.2	7.4	2.3	2.1	2.1	7.8	7.8	7.8
737	Real estate operators - Exploitants immob.	12.3	11.8	12.1	7.7	7.7	7.8	2.8	2.7	2.5	1.8	1.5	1.8
801-899	Comm., business & pers. service ind. - Services socio-culturels, comm. & pers.	420.9	439.1	446.0	184.5	190.8	191.4	220.7	221.0	226.6	15.7	27.3	28.1
801-809	Education & related services - Enseign. et services annexes	97.3	109.0	106.9
809T	Education & related serv. exc. libr. & mus. - Enseign. & services sauf biblioth., musées	93.9	105.2	103.1
802	Elementary & secondary schools - Écoles primaires & secondaires	58.3	67.3	66.4
806	Universities & colleges - Universités & collèges	25.4	26.6	26.4
821-828	Health & welfare services - Services médicaux & sociaux	111.6	114.0	114.3	27.4	29.5	29.8	83.6	83.7	83.5
821-827	Health services - Services médicaux	91.8	94.2	94.6	22.0	23.3	23.6	69.6	70.5	70.5
821	Hospitals - Hôpitaux	66.9	67.2	67.5	12.5	12.6	12.8	54.3	54.5	54.7
828	Welfare organizations - Organismes de bien-être	19.7	19.8	19.7	5.4	6.2	6.2	14.0	13.2	13.0
841-849	Amusement & recreation services - Divertissements et loisirs	15.6	17.2	18.6	3.3	3.8	4.1	10.1	10.7	12.0
851-869	Services to business management - Services fournis aux entreprises	58.3	61.0	63.8	35.0	35.7	35.7	20.4	21.3	23.2
881-886	Accommodation & food services - Hébergement & restauration	90.5	88.9	92.9	12.1	12.1	13.1	77.5	75.8	78.2
881	Hotels & motels - Hôtels & motels	24.9	24.6	26.7	3.7	3.6	3.7	21.2	21.0	23.0
886	Restaurants, caterers & taverns - Restaurants, traiteurs & tavernes	65.2	63.9	65.5	8.3	8.4	9.1	56.1	54.6	55.0
891-899	Misc. services - Services divers	29.7	31.4	31.5	9.6	10.5	10.8	18.5	18.9	18.9	1.6	2.0	1.9
909-951	Public administration - Administration publique	68.4	68.8	68.7
909	Federal administration exc. defense services - Admin. fédérale saul la défense nationale	26.7	26.9	27.1
931	Provincial administration - Administration provinciale	22.5	22.5	22.3
951	Local administration - Administration locale	19.2	19.3	19.2
501-951	Service producing industries - Branches productrices de services	879.4	898.9	904.5	411.8	419.0	419.8	420.5	422.8	425.0	47.1	57.1	59.7

Concepts and methods are described at the back of this publication.
Les concepts et méthodes sont décrits à la fin de la présente publication.

TABLE 1.2 Estimated Number of Employees, Firms of All Sizes, by Industry, Provinces

TABLEAU 1.2 Estimation du nombre de salariés, entreprises de toutes les tailles, par activité, provinces

SIC 1970 CAÉ	Industry Industrie	Total			Salaried Employés			Paid by the hour Rémunérés à l'heure			Other Autres		
		Dec. 1990 Déc.	Nov. 1990 Nov.	Oct. 1990 Oct.	Dec. 1990 Déc.	Nov. 1990 Nov.	Oct. 1990 Oct.	Dec. 1990 Déc.	Nov. 1990 Nov.	Oct. 1990 Oct.	Dec. 1990 Déc.	Nov. 1990 Nov.	Oct. 1990 Oct.
		thousands - milliers											
031-951	Industrial aggregate - Ensemble des activités	1116.2	1148.9	1166.4	480.3	486.7	488.3	580.1	595.1	607.5	55.7	67.0	70.6
	YUKON												
031-421	Goods producing industries - Branches productrices de biens	1.1	1.2	1.4	0.3	0.4	0.5	0.7	0.9	0.9
501-579	Transportation, comm. & other utilities - Transp., communic. & autres serv. publics	1.3	1.3	1.6	0.6	0.7	0.8	0.5	0.5	0.6	0.1	0.1	0.2
602-699	Trade - Commerce	1.5	1.5	1.4	0.4	0.4	0.4	1.1	1.1	1.0
801-899	Comm., business & pers. service ind. - Services socio-culturels, comm. & pers.	2.8	2.9	3.0	1.5	1.6	1.6	1.2	1.2	1.3	0.1	0.1	0.1
909-951	Public administration - Administration publique	2.5	2.6	2.6
501-951	Service producing industries - Branches productrices de services	8.5	8.7	9.1	5.1	5.2	5.3	3.2	3.3	3.4	0.2	0.3	0.3
031-951	Industrial aggregate - Ensemble des activités	9.6	9.9	10.4	5.4	5.5	5.8	4.0	4.1	4.3	0.3	0.3	0.3
	NORTHWEST TERRITORIES - TERRITOIRES DU NORD-OUEST												
031-421	Goods producing industries - Branches productrices de biens	3.2	3.3	3.6	1.0	1.0	1.0	2.1	2.2	2.5	0.1	0.1	0.1
501-579	Transportation, comm. & other utilities - Transp., communic. & autres serv. publics	1.7	1.7	1.8	0.8	0.9	0.9	0.6	0.6	0.6	0.3	0.2	0.3
602-699	Trade - Commerce	2.5	2.6	2.5	0.8	0.8	0.7	1.6	1.6	1.7	0.1	0.1	0.1
701-737	Finance, insurance & real estate - Finances assurances & affaires immobilières	0.8	0.8	0.9	0.5	0.5	0.5	0.3	0.3	0.3	0.1	0.1	0.1
801-899	Comm., business & pers. service ind. - Services socio-culturels, comm. & pers.	5.2	5.4	5.5	3.0	3.0	3.2	2.0	2.0	2.0	0.2	0.3	0.3
909-951	Public administration - Administration publique	5.4	5.5	5.5
501-951	Service producing industries - Branches productrices de services	15.6	15.9	16.1	10.2	10.4	10.4	4.7	4.9	5.0	0.7	0.7	0.8
031-951	Industrial aggregate - Ensemble des activités	18.8	19.3	19.7	11.1	11.4	11.4	6.9	7.1	7.5	0.8	0.8	0.9

Concepts and methods are described at the back of this publication.
Les concepts et méthodes sont décrits à la fin de la présente publication.

TABLE 2.1 Estimated Weekly Earnings, Firms of All Sizes, by Industry, Canada

1970 SIC	Industry	Average weekly earnings (including overtime)											
		Rémunération hebdomadaire moyenne (incluant temps supplémentaires)											
		All employees			Salaried employees			Employees paid by the hour			Other employees		
		Salariés			Employés			Salariés rémunérés à l'heure			Autres salariés		
Dec. 1990 Nov. 1990 Oct. 1990			Dec. 1990 Nov. 1990 Oct. 1990			Dec. 1990 Nov. 1990 Oct. 1990			Dec. 1990 Nov. 1990 Oct. 1990				
		dollars											
031-039	Forestry	682.10	700.12	702.55	717.83	708.64	712.63	662.81	730.42	748.45
031	Logging	690.36	722.19	724.64	729.97	712.33	713.94	684.33	764.37	777.15
039	Forestry services	664.87	649.53	646.12	709.27	705.71	711.56
051-099	Mines, quarries and oil wells	879.82	887.43	877.06	997.96	1002.80	999.23	783.29	796.09	781.42
051-059	Metal mines	923.36	927.24	907.69	1003.63	1002.43	994.59	887.00	891.43	865.27
051	Placer gold mines	903.11	909.47	910.30	890.08	888.03	883.80	952.72	964.33	950.47
052	Gold quartz mines	1054.47	1057.40	1018.11	1011.97	1010.53	1006.97	1074.05	1079.97	1023.59
057	Uranium mines	976.41	985.06	964.70	1085.21	1099.38	1092.06	912.20	915.51	889.41
058	Iron mines	918.70	906.29	888.24	976.10	954.01	948.49	904.27	893.97	870.91
059	Miscellaneous metal mines	894.26	902.31	886.06	1016.94	1017.64	1007.75	837.28	846.36	828.68
061-064	Mineral fuels	1020.02	1023.90	1020.70	1073.21	1066.20	1069.87	882.95	916.09	895.39
061	Coal mines	883.03	896.85	873.84	958.23	963.14	944.58	854.87	872.68	847.31
064	Crude petroleum & natural gas	1053.18	1054.33	1056.92	1082.37	1074.21	1080.04	914.33	964.54	950.03
071-079	Non-metal mines (except coal mines)	751.70	759.82	753.38	876.79	864.00	877.22	705.38	724.59	708.95
071	Asbestos mines	805.80	811.39	796.68	912.55	892.19	914.39	779.74	791.74	765.27
072	Peat extraction	424.51	426.57	371.89
073	Gypsum mines	576.86	588.80	624.24	705.01	704.76	734.44	541.79	557.93	591.19
079	Miscellaneous non-metal mines	791.04	799.79	791.15	911.23	900.16	911.23	735.60	758.20	738.78
083-087	Quarries and sand pits	604.21	624.16	641.20	721.84	728.08	714.12	570.11	604.02	629.80
083	Stone quarries	599.66	604.29	662.29
087	Sand pits or quarries (gravel)	606.45	632.78	632.60
095-099	Services incidental to mining	698.15	728.95	724.60	793.69	837.16	818.50	651.36	680.61	681.29
096	Contract drilling for petroleum	752.52	759.37	750.34	847.94	980.01	951.72	742.07	726.33	718.42
099	Miscellaneous services incidental to mining	676.10	715.59	708.86	781.54	815.35	797.68	582.92	642.79	645.00
101-399	Manufacturing	614.36	620.51	616.17	753.65	751.38	746.11	549.32	559.38	557.03	493.61	522.76	511.04
DURABLE	Durable goods	648.71	658.16	657.10	773.15	768.97	765.59	592.87	608.75	610.62	545.79	589.75	565.75
NON-DUR	Non-durable goods	583.10	586.55	578.67	737.36	736.89	729.98	505.06	509.55	502.10	479.12	505.85	495.82
101-109	Food and beverages	546.57	544.93	534.63	696.55	689.82	689.38	488.33	489.55	476.42
101-108	Food	526.46	526.03	514.98	676.71	670.53	669.49	468.05	471.38	457.61
101	Meat and poultry products	493.25	515.14	511.41	656.19	641.43	628.72	467.50	483.01	481.76
102	Fish products	404.90	407.12	362.13	657.51	632.06	624.48	330.87	364.11	316.70
103	Fruit & vegetable processing	507.62	502.87	494.30	714.55	724.75	706.16	436.59	433.86	431.37
104	Dairy products	601.31	589.04	578.61	668.76	657.19	662.75	574.26	564.15	548.07
105	Flour & breakfast cereal products	705.96	723.07	715.22	776.84	763.62	763.98	658.49	696.07	682.82
106	Feed industry	538.14	552.21	548.78	651.18	627.94	627.11	447.89	473.59	467.65
107	Bakery products	468.97	466.24	465.26	413.15	409.80	405.30
108	Miscellaneous food industries	588.66	586.59	586.29	730.95	735.21	740.54	498.28	509.76	504.20
109	Beverages	674.80	674.65	670.42	804.69	794.91	799.17	625.63	628.51	620.39
151-153	Tobacco products	911.27	929.68	948.40	1009.15	1026.88	1011.23	835.14	856.16	890.89
153	Tobacco products manufacturers	922.42	941.19	957.19	1012.23	1030.67	1014.50	851.62	872.86	904.90
162-165	Rubber & plastics products	547.24	551.04	550.02	744.85	736.80	729.04	470.44	478.36	480.50
162	Rubber products	642.57	654.14	648.58	797.11	800.18	782.96	575.90	591.88	593.03
165	Plastics fabricating, n.e.s.	504.90	507.77	508.96	718.47	706.45	703.96	425.32	432.41	435.00
172-179	Leather industries	383.33	388.58	392.00	600.82	587.21	582.69	321.86	328.10	337.86
172	Leather tanneries	444.69	446.64	449.55	579.87	564.13	553.87	391.09	393.69	404.12
174	Shoe factories	378.78	384.25	389.37	623.27	610.81	607.20	319.73	325.13	335.96
175	Leather glove factories	340.00	350.39	348.40
179	Luggage, handbags & small leather goods	380.01	385.13	385.63	574.64	557.58	552.69	302.71	313.00	322.82
181-189	Textile industries	485.20	493.31	494.15	691.44	682.53	676.35	415.18	430.89	434.26
182	Wool yarn & cloth mills	618.00	618.66	607.33	840.42	827.44	829.87	510.98	523.95	510.13
183	Man-made fibre, yarn & cloth	561.91	566.22	561.27	757.25	750.25	751.11	502.63	512.56	508.09
186	Carpet, mat & rug	567.03	574.04	571.47	694.97	685.29	674.35	445.96	470.34	464.73
187	Canvas prod., cotton & jute bags	372.63	375.25	377.15	571.51	554.49	537.31	307.47	321.09	322.08
188	Automobile fabric accessories	560.49	556.29	585.13	720.89	715.67	726.64	529.42	523.91	559.74
189	Misc. textiles	393.65	408.95	406.00	635.69	625.18	613.40	309.99	337.60	334.79
231-239	Knitting mills	374.36	379.51	380.26	586.41	582.55	577.72	323.30	331.68	335.14
231	Hosiery mills	363.70	372.62	378.16	318.42	326.44	334.86
239	Knitting mills (except hosiery)	378.68	382.30	381.14	325.10	333.63	335.25

Concepts and methods are described at the back of this publication.

TABLEAU 2.1 Estimation de la rémunération hebdomadaire, entreprises de toutes les tailles, par activité, Canada

Average weekly earnings (excluding overtime)									Industrie	CAÉ 1970
Rémunération hebdomadaire moyenne (excluant temps supplémentaire)										
All employees Salariés			Salaried employees Employés			Employees paid by the hour Salariés rémunérés à l'heure				
Dec. 1990 Déc.	Nov. 1990 Nov.	Oct. 1990 Oct.	Dec. 1990 Déc.	Nov. 1990 Nov.	Oct. 1990 Oct.	Dec. 1990 Déc.	Nov. 1990 Nov.	Oct. 1990 Oct.		
dollars										
653.61	661.60	659.57	710.96	700.84	701.21	601.66	645.13	657.68	Forêts	031-039
654.79	672.39	671.37	725.59	707.42	709.88	622.18	672.60	680.32	Exploitation forestière	031
651.15	636.89	629.43	700.65	695.63	694.16				Services forestiers	039
816.60	816.89	807.04	965.82	968.78	961.46	687.91	689.66	679.60	Mines, carrières et puits de pétrole	051-099
856.94	858.74	840.43	963.49	962.71	956.27	808.23	808.83	783.44	Mines métalliques	051-059
842.12	850.44	849.00	828.24	829.48	822.11	886.44	897.79	879.07	Placers d'or	051
903.59	904.88	870.67	958.90	958.95	951.21	878.23	878.94	830.55	Mines de quartz aurifère	052
951.53	953.97	940.50	1069.29	1071.26	1059.79	882.04	882.62	869.98	Mines d'uranium	057
838.30	832.35	808.34	921.39	912.26	911.55	817.35	811.65	778.52	Mines de fer	058
845.65	848.91	833.15	983.19	982.58	975.74	781.72	784.00	765.64	Mines métalliques diverses	059
964.66	963.44	953.61	1036.42	1028.65	1023.41	776.01	791.94	771.57	Combustibles minéraux	061-064
799.83	806.82	792.59	906.57	911.16	904.09	759.60	768.38	750.48	Mines de charbon	061
1004.55	1000.95	993.32	1046.76	1037.77	1033.09	794.33	818.24	795.54	Industrie du pétrole brut & du gaz naturel	064
702.75	693.85	695.61	848.17	823.98	844.10	648.49	648.52	640.89	Mines non métalliques (sauf le charbon)	071-079
766.20	760.91	750.47	902.35	882.53	908.27	732.57	730.25	707.63	Mines d'amiante	071
408.40	407.66	366.67							Tourbières	072
565.79	568.95	595.30	700.04	700.28	730.24	529.05	533.97	554.80	Mines de gypse	073
729.64	717.00	719.83	873.09	845.28	865.17	663.47	663.43	655.70	Mines non métalliques diverses	079
573.35	581.35	589.78	719.66	726.75	711.75	529.75	551.25	567.26	Carrières et sablières	083-087
598.92	563.03	614.66							Carrières	083
575.54	589.30	579.62							Sablières et gravières	087
810.10	624.96	632.66	781.82	820.51	807.56	498.49	510.13	525.42	Services miniers divers	096-099
357.81	555.53	572.09	838.96	966.99	940.59	499.38	479.70	497.28	Forage de puits de pétrole à forfait	096
327.81	647.71	648.40	769.16	798.13	786.57	485.86	515.81	525.95	Services miniers divers	099
587.87	584.84	578.17	738.34	733.47	728.50	515.33	512.44	506.54	Industries manufacturières	101-399
622.51	617.64	612.74	755.46	747.38	744.42	561.96	558.52	554.70	Biens durables	DURABLE
556.34	555.27	546.51	724.03	722.01	715.32	467.94	465.95	457.17	Biens non-durables	NON-DUR
516.89	512.57	501.64	682.57	678.45	676.87	449.53	446.85	433.13	Aliments et boissons	101-109
496.10	493.18	481.26	662.50	659.57	657.06	428.50	428.23	413.62	Aliments	101-108
459.44	481.60	478.11	626.24	630.67	617.38	429.92	443.20	442.22	Industries de la viande et de la volaille	101
378.23	365.72	329.86	647.17	621.14	614.61	298.20	314.40	277.25	Industrie de la transformation du poisson	102
491.40	482.59	470.52	709.17	719.25	696.77	415.42	408.05	402.27	Préparation de fruits et de légumes	103
565.14	553.00	537.26	652.52	646.80	647.75	527.36	515.15	491.11	Industrie laitière	104
656.24	660.82	644.29	752.60	743.14	743.26	590.67	604.61	577.40	Meunerie & fabric. de céréales de table	105
515.36	526.51	523.25	646.08	623.28	623.56	404.76	425.08	419.42	Fabrication d'aliments pour les animaux	106
441.33	445.48	444.79				374.71	382.48	378.86	Boulangerie & pâtisserie (fabrication)	107
557.93	547.66	543.01	718.88	719.38	722.88	454.25	454.68	443.29	Industries alimentaires diverses	108
649.46	645.69	642.45	791.95	781.33	786.21	591.91	589.26	582.41	Boissons	109
852.13	850.87	856.84	985.50	1002.88	983.57	748.41	735.89	740.85	Industrie du tabac	151-153
862.52	860.84	863.51	987.89	1006.44	985.49	763.69	749.64	752.20	Fabricants de produits du tabac	153
529.21	524.18	518.79	737.04	726.89	717.14	447.94	444.21	441.05	Caoutchouc & prod. en matière plastique	162-165
622.27	626.20	617.03	787.19	786.03	767.98	550.73	557.53	553.97	Industrie des produits en caoutchouc	162
487.88	481.37	477.85	711.73	698.57	693.49	403.95	398.34	395.39	Fabr. d'articles en matière plastique, n.c.a	165
378.28	382.60	384.92	595.04	582.30	578.98	315.75	320.43	328.41	Industrie du cuir	172-179
431.84	431.41	432.72	576.19	560.94	553.87	373.45	372.56	380.10	Tanneries	172
374.16	378.97	382.48	614.43	603.54	601.34	314.78	318.86	327.05	Fabriques de chaussures	174
336.40	344.19	344.41							Fabriques de gants en cuir	175
376.61	380.87	381.18	573.94	556.67	551.85	297.92	307.05	316.76	Valises, sacs à main & menus art. en cuir	179
470.68	472.47	469.35	681.17	668.66	662.13	398.50	406.76	404.88	Industrie textile	181-189
597.75	589.34	576.40	834.93	817.35	820.11	482.24	483.21	467.42	Filature et tissage de la laine	182
537.58	533.27	526.64	747.27	736.57	736.84	473.31	472.96	466.57	Fibres, filés & tissus artif. & synthét.	183
555.29	556.90	553.37	684.57	673.22	662.93	432.66	448.85	441.12	Tapis, carpettes et moquette	186
357.15	362.00	366.40	565.76	549.00	534.96	287.72	304.77	308.15	Art. en grosse toile, sacs de coton & de jute	187
545.85	528.30	539.34	686.41	668.17	670.72	518.76	499.90	515.56	Access. en tissu pour l'automobile	188
383.99	395.89	390.80	629.22	617.57	606.29	298.44	321.78	315.75	Ind. textiles diverses	189
366.11	365.08	367.42	584.05	579.40	574.90	311.45	310.66	316.41	Bonneterie	231-239
361.22	367.33	372.54				314.79	318.47	326.05	Industrie des bas et chaussettes	231
368.09	364.18	365.29				310.22	307.76	312.83	Bonneterie (sauf bas et chaussettes)	239

Les concepts et méthodes non décrits à la fin de la présente publication.

TABLE 2.1 Estimated Weekly Earnings, Firms of All Sizes, by Industry, Canada

1970 SIC	Industry	Average weekly earnings (including overtime)															
		Rémunération hebdomadaire moyenne (incluant temps supplémentaire)															
		All employees			Salaried employees			Employees paid by the hour			Other employees						
		Salariés			Employés			Salariés rémunérés à l'heure			Autres salariés						
Dec. 1990 Dec.			Nov. 1990 Nov.			Oct. 1990 Oct.			Dec. 1990 Dec.			Nov. 1990 Nov.			Oct. 1990 Oct.		
dollars																	
243-249	Clothing industries	357 88	361 18	360 76	615 15	605 54	586 39	288 03	293 01	297 24			
243	Men's clothing	341 52	349 61	354 77	294 94	299 26	306 18			
244	Women's clothing	373 56	368 62	361 34			
245	Children's clothing	345 67	351 15	350 58			
248	Foundation garment	416 27	429 83	429 97	633 27	628 37	621 75	314 07	322 56	329 59			
251-259	Wood industries	584 15	584 21	589 07	738 97	732 65	732 96	548 96	550 73	558 74			
251	Saw, planing & shingle mills	650 20	638 30	647 12	860 15	832 00	830 82	608 69	605 84	618 75			
252	Veneer & plywood mills	581 18	582 59	591 07	818 85	816 65	805 25	535 77	541 63	557 85			
254	Sash, door & other millwork plants	515 39	517 17	513 41	606 08	618 88	618 78	475 80	472 33	468 00			
255	Wooden box factories	366 14	405 34	400 45	340 03	358 36	359 31			
258	Coffin & casket industry	462 64	492 19	492 87			
259	Misc. wood industries	491 35	530 58	529 65			
261-268	Furniture & fixtures	458 92	471 95	474 15	594 17	582 61	592 78	410 08	431 52	433 20			
261	Household furniture	425 77	424 39	432 31	568 72	556 96	583 56	383 83	384 20	389 98			
264	Office furniture	517 78	536 72	541 25	683 65	698 07	698 10	453 16	476 68	483 69			
266	Misc. furniture & fixtures	481 05	506 17	504 89	588 36	564 39	563 54	435 83	482 67	481 92			
268	Electric lamp & shade	386 34	382 23	377 76			
271-274	Paper & allied industries	772 52	774 99	761 72	908 91	904 02	892 30	727 70	731 21	717 80			
271	Pulp & paper mills	857 84	863 55	843 71	1010 22	1002 07	984 35	811 83	818 64	799 04			
273	Paper boxes & bags	616 01	622 11	622 37	760 84	755 01	754 28	559 58	572 41	573 14			
274	Misc. paper converters	610 50	614 41	611 38	756 68	758 43	755 40	545 37	551 61	549 74			
286-289	Printing, publishing & allied ind.	557 72	582 80	573 40	631 57	651 09	645 81	465 70	492 57	485 19			
286	Commercial printing	542 41	568 03	559 70	612 47	619 60	617 48	479 89	511 22	502 30			
288	Publishing only	524 01	556 10	537 75	361 60	359 16	360 39			
289	Publishing & printing	587 98	605 37	594 20	708 63	724 19	718 21	416 68	436 49	422 07			
291-298	Primary metal industries	780 59	785 34	777 24	886 90	881 48	876 71	733 65	741 84	730 24			
291	Iron & steel mills	778 31	794 13	784 18	878 73	877 10	858 95	730 23	751 73	739 74			
292	Steel pipe & tube mills	774 49	754 28	760 91	922 96	917 79	958 63	728 96	702 07	695 62			
294	Iron foundries	649 74	684 33	672 27	808 56	780 76	779 32	599 14	656 17	641 09			
295	Smelting & refining	873 84	858 32	850 85	947 09	941 67	945 29	840 00	819 77	807 21			
296	Aluminum roll., cast. & extruding	698 52	731 77	732 12	830 96	819 75	820 82	619 65	682 08	683 72			
298	Metal rolling, casting & extruding, n.e.s.	629 57	648 43	641 74	758 59	763 80	775 69	581 88	601 92	594 02			
301-309	Metal fabricating industries	599 28	620 29	619 11	697 10	692 37	691 21	553 94	586 03	585 51			
301	Boiler & plate works	734 48	780 08	824 06	745 89	734 97	739 21	733 58	801 87	858 20			
302	Fabricated structural metals	626 09	651 70	644 88	732 29	719 59	721 01	583 02	625 07	618 23			
303	Ornamental & architectural metals	545 13	558 44	554 44	495 07	519 16	521 93			
304	Metal stamping, pressing & coating	579 37	595 06	598 02	708 25	697 53	691 50	526 36	548 77	557 71			
305	Wire & wire products	586 52	616 13	594 34	746 49	742 79	730 59	520 65	569 30	536 86			
306	Hardware, tools & cutlery	590 86	609 23	602 82	673 09	674 13	643 99	545 33	573 51	576 41			
307	Heating equipment	532 01	520 66	536 71	474 52	474 26	475 65			
308	Machine shops	630 60	666 04	655 89	695 86	695 65	723 51	591 82	641 33	613 75			
309	Misc. metal fabricating	576 72	599 74	605 65	665 15	675 83	687 65	528 84	556 13	557 42			
311-318	Machinery industries (except electrical)	652 29	664 56	664 02	754 27	748 07	747 68	565 61	595 22	602 41			
311	Agricultural implements	560 18	578 18	572 58	677 74	675 08	684 28	519 52	546 26	536 12			
315	Misc. machinery & equipment	634 32	656 17	657 87	715 23	722 54	715 94	584 89	615 78	626 57			
316	Commercial refrig. & air cond. equip.	625 95	608 47	611 85	753 75	722 71	736 36	538 51	536 94	531 61			
318	Office & store machinery	755 36	746 53	742 58	824 38	799 04	804 63	493 24	526 95	537 36			
321-329	Transportation equipment industries	701 27	714 16	711 60	825 42	824 91	814 90	654 53	672 49	674 84			
321	Aircraft & aircraft parts	747 24	767 22	756 95	843 02	845 48	832 34	674 79	708 65	703 88			
323	Motor vehicles	792 16	842 38	813 54	921 17	911 20	904 16	755 45	821 67	788 60			
324	Truck bodies & trailers	510 04	508 55	499 68	659 72	644 56	645 59	474 04	480 49	469 25			
325	Motor vehicle parts & accessories	650 20	642 35	671 04	790 60	788 00	792 54	612 14	602 16	639 70			
326	Railroad rolling stock	720 88	741 68	748 59	836 82	824 96	809 18	648 24	692 02	711 00			
327	Shipbuilding & repair	697 79	724 24	700 81	740 79	778 16	736 72	682 35	705 11	685 63			
328	Boatbuilding & repair	502 50	481 57	470 05	477 89	459 80	444 90			
331-339	Electrical products industries	654 62	660 36	661 89	790 15	789 38	787 40	546 39	555 02	560 85			
331	Small electrical appliances	532 87	523 82	516 40	636 29	633 69	627 34	470 53	462 84	452 72			
332	Major appliances (including non-electric)	546 64	593 99	599 28	755 92	750 95	762 58	451 35	520 76	532 36			
333	Lighting fixtures	517 97	506 47	498 58	706 98	706 71	703 75	429 45	420 02	412 61			
334	Household radio & television receivers	615 97	608 83	594 33	770 91	764 58	749 28	496 38	491 69	484 08			
335	Communications equipment	693 82	697 30	707 12	819 35	821 12	823 43	544 98	550 83	575 82			
336	Electrical industrial equipment	641 83	657 80	648 59	765 78	762 34	747 81	583 77	595 77	589 12			
338	Electric wire & cable	751 45	751 67	754 10	850 89	852 03	838 92	687 84	689 26	697 62			

Classifications and methods are described at the back of this publication.

TABLEAU 2.1 Estimation de la rémunération hebdomadaire, entreprises de toutes les tailles, par activité, Canada

Average weekly earnings (excluding overtime)									Industrie	CAÉ 1970
Rémunération hebdomadaire moyenne (excluant temps supplémentaire)										
All employees			Salaried employees			Employees paid by the hour				
Salariés			Employés			Salariés rémunérés à l'heure				
Dec. 1990	Nov. 1990	Oct. 1990	Dec. 1990	Nov. 1990	Oct. 1990	Dec. 1990	Nov. 1990	Oct. 1990		
Dec.	Nov.	Oct.	Dec.	Nov.	Oct.	Dec.	Nov.	Oct.		
dollars										
353 91	354 89	354 42	612 79	602 70	583 88	282 23	283 56	287 74	Industrie de l'habillement	243-249
337 21	342 97	348 40				288 54	289 09	296 36	Vêtements pour hommes	243
370 02	363 64	354 88							Vêtements pour dames	244
343 58	346 88	347 42				264 37	268 97	275 38	Vêtements pour enfants	245
412 87	423 55	424 53	627 75	621 24	615 76	309 01	311 48	319 51	Corsets & soutiens-gorge	248
561 28	557 50	560 35	734 54	729 32	728 72	519 94	516 73	522 38	Industrie du bois	251-259
620 67	603 10	610 76	854 11	827 53	824 72	572 92	562 73	574 17	Sciéries, rabotage & bardeaux	251
558 09	557 43	561 76	805 94	809 57	801 97	510 72	513 41	524 70	Fab. de placages & de contre-plaqués	252
501 84	505 92	497 50	605 01	617 34	616 21	456 34	456 56	446 11	Portes, châssis & autres bois ouvrés	254
360 33	396 91	393 34				332 90	347 39	350 01	Fabriques de boîtes en bois	256
453 30	477 33	480 17							Industrie des cercueils	258
472 32	496 73	499 33							Industries diverses du bois	259
450 15	458 28	457 27	590 29	578 00	588 74	398 95	413 79	411 03	Meubles & articles d'ameublement	261-268
416 99	412 48	420 11	567 36	555 62	581 74	372 52	368 57	374 32	Meubles de maison	261
506 23	522 95	518 81	669 04	682 62	685 01	441 34	462 01	456 05	Meubles de bureau	264
473 67	490 13	483 77	586 45	561 18	560 87	425 16	459 94	451 60	Articles d'ameublement divers	266
377 58	371 69	368 82							Lampes électriques & abat-jour	268
715 23	709 39	698 81	894 39	882 20	876 98	655 23	649 48	637 62	Papier & activités annexes	271-274
783 87	779 97	765 53	989 27	970 96	964 02	721 61	717 81	701 94	Usines de pâtes & papiers	271
693 81	589 74	588 99	755 34	748 94	746 16	530 45	529 71	529 92	Boîtes en carton & sacs en papier	273
479 41	577 90	572 32	752 44	748 44	747 60	501 19	501 88	495 73	Transformations diverses du papier	274
539 48	558 91	549 14	623 80	642 66	636 78	434 38	449 39	442 39	Imprimerie, édition & activités annexes	286-289
520 58	538 40	529 51	606 92	612 39	609 54	447 46	465 52	457 21	Imprimerie commerciale	286
519 54	548 48	531 02				355 83	348 97	352 59	Édition seulement	288
584 92	585 78	575 23	695 08	713 89	706 62	382 41	397 21	386 39	Édition & impression	289
747 22	738 55	727 49	871 38	858 60	853 94	692 22	684 01	667 47	Première transformation des métaux	291-298
752 84	763 25	748 32	867 17	853 45	837 53	698 08	717 13	695 37	Sidérurgie	291
714 54	685 18	697 51	889 43	872 53	917 12	660 94	625 34	624 94	Tubes & tuyaux d'acier	292
615 35	612 19	603 68	796 18	769 34	761 11	557 50	564 82	556 53	Fonderies de fer	294
832 04	803 62	795 21	927 51	918 64	920 65	787 92	750 42	737 25	Fonte & affinage	295
679 58	672 43	664 58	821 18	810 50	808 52	595 19	592 85	585 35	Laminage, moulage & extrusion de l'aluminium	296
591 19	596 31	588 56	735 83	729 06	742 66	536 40	541 97	532 52	Lam., moul. & extrusion des métaux, n.c.a.	298
577 42	584 54	581 69	689 85	682 92	680 53	525 11	538 49	535 73	Fabrication des produits en métal	301-309
679 39	689 14	715 75	731 27	713 66	711 36	661 88	681 80	720 02	Chaudières & plaques	301
602 18	614 80	598 88	721 76	706 47	703 95	553 55	579 22	561 36	Fabric. d'éléments de charpente métallique	302
529 76	539 32	529 83				474 27	493 93	487 24	Prod. métal d'architect. & d'ornement	303
559 09	568 50	568 30	700 64	689 08	681 19	500 13	513 29	518 70	Embout., matriage & revêtement de métaux	304
571 30	596 28	568 19	735 99	722 18	706 72	503 29	549 37	506 16	Fil métallique & ses produits	305
567 79	570 61	561 82	666 85	667 18	636 74	514 29	520 82	518 42	Quincaillerie, outils & coutellerie	306
515 87	498 00	516 72				455 98	446 67	449 83	Appareils de chauffage	307
609 84	609 27	616 93	693 57	693 32	718 85	562 07	561 86	560 46	Ateliers d'usinage	308
561 89	571 56	580 45	660 94	669 62	682 50	507 92	515 70	521 29	Fabrication de produits métalliques divers	309
625 09	627 97	622 41	732 86	723 43	721 40	532 06	547 32	547 09	Fabrication de machines (sauf électriques)	311-318
549 25	561 45	555 26	660 58	655 70	665 42	510 55	530 16	519 06	Instruments aratoires	311
605 02	615 05	610 72	703 08	707 10	699 79	544 06	558 50	560 83	Machines & équipement divers	315
609 54	586 65	584 95	749 12	718 72	726 91	513 99	503 89	493 37	Equip. comm. de réfrig. & de climat.	316
724 08	710 24	702 23	786 65	758 21	760 75	475 00	499 37	499 53	Machines de bureau & de commerce	318
668 96	651 51	641 11	789 01	779 87	772 26	623 51	602 40	593 42	Fabrication d'équipement de transport	321-329
696 49	689 20	681 70	807 25	797 26	792 07	612 35	607 54	601 31	Aéronefs & pièces	321
758 43	752 08	721 19	868 60	860 11	852 38	727 06	719 53	685 06	Véhicules automobiles	323
500 77	497 33	488 05	652 33	635 90	637 26	464 03	468 61	456 83	Carrosseries de camions & remorques	324
628 03	601 87	605 74	761 72	746 97	744 32	591 45	561 22	569 13	Pièces & accessoires d'automobiles	325
697 00	687 17	679 80	797 66	776 44	758 16	633 92	633 90	631 76	Matériel ferroviaire roulant	326
654 45	624 07	606 60	693 42	717 62	696 48	640 17	587 88	566 85	Construc. & réparation de navires	327
480 37	460 97	448 73				445 44	432 19	416 23	Construc. & réparation d'embarcations	328
633 76	634 62	635 66	776 25	772 96	772 04	519 17	521 14	525 40	Fabricants de produits électriques	331-339
521 91	509 98	504 13	630 77	627 53	621 83	456 33	444 61	436 86	Petits appareils électriques	331
536 12	580 10	581 75	748 74	743 14	755 04	439 31	503 97	510 69	Gros appareils (incluant non électriques)	332
501 90	484 68	478 67	701 55	699 67	698 96	407 06	389 95	384 76	Appareils d'éclairage	333
593 05	578 55	566 43	746 40	733 39	721 11	473 48	460 38	454 95	Radiorécepteurs & téléviseurs ménagers	334
670 37	668 74	677 22	806 40	802 39	805 71	508 99	510 32	532 01	Équipement de télécommunication	335
618 90	627 86	619 35	745 77	743 98	730 76	557 77	558 73	552 25	Équipement électrique industriel	336
727 89	727 72	728 40	842 76	848 90	835 96	654 25	651 81	656 32	Fils & câbles électriques	338

Les concepts et méthodes sont décrits à la fin de la présente publication.

TABLE 2.1 Estimated Weekly Earnings, Firms of All Sizes, by Industry, Canada

1970 SIC	Industry	Average weekly earnings (including overtime)															
		Rémunération hebdomadaire moyenne (incluant temps supplémentaire)															
		All employees			Salaried employees			Employees paid by the hour			Other employees						
		Salariés			Employés			Salariés rémunérés à l'heure			Autres salariés						
Dec. 1990			Nov. 1990			Oct. 1990			Dec. 1990			Nov. 1990			Oct. 1990		
Dec.			Nov.			Oct.			Dec.			Nov.			Oct.		
1990			1990			1990			1990			1990			1990		
Dec.			Nov.			Oct.			Dec.			Nov.			Oct.		
dollars																	
339	Misc. electrical products	624.69	615.15	604.65	749.50	742.67	737.18	505.90	499.15	489.63							
351-359	Non-metallic mineral products industries	630.66	640.31	652.47	760.16	747.25	746.82	583.09	602.27	621.42							
351	Clay products	532.42	539.64	537.82	692.09	687.62	679.24	488.02	499.28	499.43							
352	Cement	781.42	770.85	778.13	846.59	830.08	850.08	747.50	739.98	728.33							
354	Concrete products	590.19	591.94	624.96													
355	Ready-mix concrete	640.88	663.45	682.10	773.01	765.77	721.79	587.66	628.25	675.10							
356	Glass & glass products	626.65	637.93	638.76	780.29	763.62	752.09	591.51	608.88	613.37							
357	Abrasives	625.61	637.00	638.58	759.01	761.61	758.16	565.15	583.12	588.78							
359	Misc. non-metallic mineral products	659.16	671.18	670.32	788.64	786.12	783.90	596.46	613.06	611.59							
365-369	Petroleum & coal products	961.10	956.84	968.28	1032.92	1029.53	1035.71	743.17	733.45	765.11							
365	Petroleum refineries	971.39	969.07	983.79	1037.05	1035.44	1042.59	760.30	742.69	782.50							
369	Misc. petroleum & coal products	674.30	694.81	695.78	822.13	741.46	745.10	567.01	671.22	672.29							
372-379	Chemical & chemical products industries	715.62	721.84	715.24	795.13	802.39	792.43	604.70	608.61	607.00							
372	Mixed fertilizers	590.04	597.91	583.36	704.60	688.48	654.44	494.30	520.91	517.64							
373	Plastics & synthetic resins	727.55	744.10	783.24	882.79	863.69	882.70	610.25	653.83	694.88							
374	Pharmaceuticals & medicines	682.89	680.79	672.36	752.05	746.38	736.70	503.49	508.78	504.96							
375	Paint & varnish	592.01	598.91	595.29	674.67	676.08	674.41	504.25	515.88	507.91							
376	Soap & cleaning compounds	698.80	694.06	704.41	785.98	776.68	783.65	612.38	611.50	641.54							
377	Toilet preparations	549.67	558.08	549.61	684.98	723.10	697.84	395.11	383.48	388.72							
378	Industrial chemicals	873.89	885.39	868.79	911.57	928.38	912.38	819.06	822.68	802.69							
379	Misc. chemicals	694.24	710.33	690.39	783.52	804.52	782.94	575.15	577.38	563.02							
391-399	Misc. manufacturing industries	550.74	547.96	538.60	688.34	675.81	665.56	446.67	449.87	444.13							
391	Scientific & professional equipment	644.30	638.57	629.26	715.97	705.67	694.44	556.55	560.72	555.22							
392	Jewellery & silverware	461.90	461.41	453.40													
393	Sporting goods & toys	479.39	474.13	467.09	673.46	654.86	646.36	387.53	387.63	377.73							
397	Signs & displays	520.04	523.26	511.15	707.75	695.59	682.52	423.76	428.04	425.68							
399	Misc. manufacturing industries, n.e.s.	476.03	474.48	466.28	632.26	617.94	611.65	386.90	388.04	380.61							
404-421	Construction	628.17	661.27	667.84	605.73	613.45	606.78	643.76	683.03	691.81							
404,421	Building construction	616.93	638.19	638.56	585.29	588.56	580.59	636.62	659.98	660.59							
404	General contractors	611.08	632.37	621.14	642.35	635.94	634.09	600.15	631.12	615.32							
421	Special trade contractors	618.74	640.06	644.34	564.05	570.11	559.47	647.35	668.64	674.58							
406,409	Industrial and heavy (engineering) const.	685.69	767.23	797.34	702.81	721.69	719.52	680.74	788.44	826.63							
406	Highways, bridges & streets construction	628.07	664.48	703.21	593.54	599.80	602.67	646.40	696.36	747.12							
409	Other industrial and heavy const.	750.22	875.57	900.74	904.43	916.34	908.82	710.24	867.96	901.83							
031-421	Goods producing industries	635.20	646.85	644.62	751.79	751.13	745.36	581.68	600.88	602.61	516.11	548.11	542.23				
501-579	Transportation, comm. & other utilities	653.89	663.34	663.72	700.68	711.35	711.60	596.92	602.52	604.74	580.50	601.74	600.81				
501-519	Transportation	601.14	604.03	607.52	666.33	663.91	665.68	540.42	542.60	549.83	585.55	604.48	605.93				
501	Air transport	720.89	733.43	733.15	703.52	715.62	715.66	359.33	368.84	379.06							
502	Services incidental to air transport	523.73	519.27	518.22	675.71	668.09	663.38										
503	Railway transport	808.26	786.30	804.93	868.70	823.38	853.38	699.58	688.69	701.59							
504	Water transport	823.57	767.52	774.59	744.78	736.41	755.28	789.95	720.45	700.22							
505	Services incidental to water transport	827.48	798.19	754.66	796.62	787.59	762.23	885.38	849.32	777.01							
506	Moving & storage, used goods, uncrated	397.85	419.05	423.41													
507	Other truck transport	515.05	546.02	555.19	561.45	575.52	570.78	491.30	523.82	549.76	507.88	554.61	549.60				
508	Bus transport, interurban & rural	475.34	488.39	472.40	442.43	434.47	432.53	488.43	487.44	450.45	478.94	523.37	523.31				
509	Urban transit systems	741.15	742.92	741.73	837.12	832.87	830.43	713.92	721.26	727.16	720.62	711.98	688.64				
512	Taxicab operations	252.47	264.96	267.12				230.54	232.87	229.62							
515	Pipeline transport	899.12	901.47	906.99	913.37	918.01	921.54	771.71	745.38	772.87							
516	Highway & bridge maintenance	603.03	607.49	600.26	635.77	641.29	633.10	578.53	579.78	570.80							
517	Misc. services incidental to transport	419.60	425.62	423.56	475.49	480.31	480.36	322.71	329.83	332.29							
519	Other transportation	311.59	312.83	316.90	421.99	409.99	411.11	329.14	318.54	325.09	209.50	236.43	240.79				
524-527	Storage	599.31	586.14	573.28	661.77	642.77	639.51	512.14	510.78	486.17							
524	Grain elevators	689.74	681.22	671.06	701.30	689.87	689.42	653.49	655.75	612.44							
527	Other storage & warehousing	513.19	518.11	504.54	590.24	581.43	575.09	459.54	470.28	452.24							
543-548	Communication	663.41	675.71	677.13	672.28	686.24	689.48	617.00	620.19	615.57							
543	Radio & television broadcasting	720.91	716.50	721.27	788.78	783.10	792.00										
544	Telephone systems	735.87	736.08	736.55	753.64	752.45	756.58	680.11	682.42	673.78							
545	Telegraph & cable systems	720.29	723.46	722.54	738.63	735.51	740.92										

Concepts and methods are described at the back of this publication.

TABLEAU 2.1 Estimation de la rémunération hebdomadaire, entreprises de toutes les tailles, par activité, Canada

Average weekly earnings (excluding overtime)									Industrie	CAÉ 1970
Rémunération hebdomadaire moyenne (excluant temps supplémentaire)										
All employees Salariés			Salaried employees Employés			Employees paid by the hour Salariés rémunérés à l'heure				
Dec. 1990 Déc.	Nov. 1990 Nov.	Oct. 1990 Oct.	Dec. 1990 Déc.	Nov. 1990 Nov.	Oct. 1990 Oct.	Dec. 1990 Déc.	Nov. 1990 Nov.	Oct. 1990 Oct.		
dollars										
609.01	595.50	586.51	735.15	727.40	723.44	488.62	474.86	467.12	Produits électriques divers	339
595.70	593.61	600.25	751.40	738.30	737.89	536.97	540.59	553.33	Fabric. de produits minéraux non métall.	351-359
502.86	503.57	501.11	683.80	681.28	675.80	451.84	454.77	453.51	Produits en argile	351
710.84	703.33	729.18	827.51	814.22	833.46	647.21	644.91	656.54	Ciment	352
558.12	557.34	581.60							Produits en béton	354
592.78	591.25	583.00	765.88	757.99	718.23	520.55	530.05	550.34	Béton préparé	355
606.47	598.28	602.20	769.70	749.96	737.13	568.83	562.37	571.29	Verre & articles en verre	356
588.62	589.84	591.03	740.39	745.59	740.90	516.97	519.60	525.98	Abrasis	357
622.03	628.08	626.67	779.19	777.71	774.78	542.40	550.48	549.45	Produits minéraux non métalliques divers	359
889.12	894.98	896.73	981.28	978.35	978.85	596.49	629.34	638.27	Fabric. de produits du pétrole & du charbon	365-369
898.11	906.40	910.14	984.45	983.48	984.48	605.12	632.22	641.12	Raffineries de pétrole	365
638.45	650.22	661.22	819.20	728.75	741.32	507.74	609.96	623.07	Fab. de dérivés divers du pétrole & charbon	369
683.36	683.16	675.81	777.63	779.23	770.96	549.67	545.42	538.64	Industrie chimique	372-379
558.75	566.20	550.40	701.32	684.78	647.77	438.70	464.45	456.97	Engrais composés	372
680.59	692.45	712.28	842.71	826.98	842.48	557.79	590.34	596.36	Matières plastiques & résines synthétiques	373
667.21	660.47	654.20	741.84	733.78	726.80	473.19	467.57	464.65	Produits pharmaceutiques & médicaments	374
578.66	580.70	574.97	668.15	667.94	665.40	481.74	484.97	473.44	Peinture & vernis	375
666.59	656.76	660.20	776.94	767.11	773.09	549.27	537.27	545.16	Savon & produits de nettoyage	376
537.99	544.37	534.59	671.98	710.48	687.01	384.39	365.56	367.74	Produits de toilette	377
613.00	612.53	799.47	877.75	876.33	865.90	717.38	718.13	697.29	Produits chimiques industriels	378
666.28	675.69	657.57	772.68	790.61	769.75	524.45	513.05	502.44	Produits chimiques divers	379
539.27	534.86	523.13	680.57	668.91	658.64	430.87	430.26	420.98	Ind. manufacturières diverses	391-399
631.18	624.32	612.44	705.37	695.99	684.67	537.97	538.13	527.67	Matériel scientifique & professionnel	391
451.15	448.45	437.82							Bijouterie & orfèvrerie	392
472.19	465.56	457.00	668.63	650.97	642.46	377.81	374.82	363.01	Articles de sport & jouets	393
507.01	507.41	493.49	703.03	691.56	678.57	405.08	404.49	399.82	Enseignes & étalages	397
466.19	463.08	452.18	629.53	615.95	609.70	372.40	370.43	359.43	Industries manufacturières diverses, n.c.a.	399
602.67	623.32	620.70	601.01	606.93	600.95	608.04	631.63	628.72	Construction	404-421
595.93	610.55	606.08	583.06	585.98	578.55	606.58	621.75	616.29	Construction de bâtiment	404,421
597.38	607.26	589.39	641.70	634.41	633.44	579.38	594.21	589.13	Entrepreneurs généraux	404
595.48	611.61	611.62	561.23	567.11	556.89	614.58	630.01	630.85	Entrepreneurs spécialisés	421
637.16	691.95	685.36	686.28	698.07	697.37	615.59	676.82	682.37	Constr. lourde et indust. (travaux de génie)	406,409
597.40	623.70	633.67	583.53	589.61	592.01	600.26	637.64	650.25	Construction de ponts et de voies publiques	406
681.69	743.36	742.14	875.85	871.28	868.08	628.77	710.65	712.75	Autre constr. industrielle et lourde	409
606.50	608.52	602.67	736.82	733.82	728.01	543.83	549.44	546.06	Branches productrices de biens	031-421
624.94	630.24	629.93	680.79	685.41	685.28	543.17	547.00	548.31	Transp., communic. & autres serv. publics	501-579
573.85	578.84	580.68	650.49	647.19	646.96	489.18	497.71	503.47	Transports	501-519
701.21	711.47	704.13	680.50	690.01	681.55	339.43	346.85	351.25	Transports aériens	501
516.23	510.09	508.02	673.69	664.46	657.97				Services auxiliaires des transports aériens	502
778.78	755.22	770.85	850.06	806.94	836.15	648.55	632.61	640.26	Transports ferroviaires	503
712.70	680.85	711.61	716.74	699.28	727.75	549.04	558.99	575.69	Transports par eau	504
774.27	760.49	715.68	771.65	766.05	739.36	801.30	791.84	721.97	Services auxiliaires des transports par eau	505
387.95	408.72	410.88							Déménagement & entreposage de biens usages	506
498.72	529.03	535.77	558.67	572.27	567.73	455.18	487.80	508.85	Autre camionnage	507
456.61	472.88	458.30	420.67	412.42	419.04	456.55	463.01	424.07	Transp. interurbains & ruraux par autocar	508
706.57	711.59	702.31	821.29	816.28	814.43	662.62	675.60	668.29	Réseaux de transports urbains	509
246.81	259.64	265.68				215.39	219.60	224.51	Exploitation de taxis	512
855.94	860.13	860.39	883.52	889.13	887.01	592.13	572.14	598.66	Transports par pipe-line	515
569.01	577.54	570.82	615.50	620.53	610.24	527.00	537.77	533.02	Entretien de routes & de ponts	516
404.14	410.59	409.03	468.99	472.08	471.93	291.61	302.01	306.83	Services divers auxiliaires des transports	517
286.76	293.01	297.79	418.53	406.92	408.55	272.67	273.69	281.94	Autres transports	519
576.20	557.29	553.02	649.92	630.26	630.19	472.67	459.43	450.95	Entreposage	524-527
667.46	656.41	651.51	691.95	683.02	681.95	587.36	567.59	549.35	Silos à grain	524
489.29	486.38	483.79	573.85	561.55	563.38	429.98	429.20	424.51	Autres entrepôts	527
646.08	655.84	656.58	656.12	667.58	669.66	591.67	591.88	589.22	Communications	543-548
703.71	695.66	698.72	773.14	763.83	770.39				Radio diffusion et télévision	543
710.39	707.77	705.83	727.80	723.49	723.58	655.64	656.05	650.08	Réseaux de téléphonie	544
687.67	686.05	679.39	705.01	698.38	697.56				Réseaux de télégraphie & de câbles	545

Les concepts et méthodes sont décrits à la fin de la présente publication.

TABLE 2.1 Estimated Weekly Earnings, Firms of All Sizes, by Industry, Canada

1970 SIC	Industry	Average weekly earnings (including overtime)											
		Rémunération hebdomadaire moyenne (incluant temps supplémentaires)											
		All employees			Salaried employees			Employees paid by the hour			Other employees		
		Salariés			Employés			Salariés rémunérés à l'heure			Autres salariés		
		Dec. 1990	Nov. 1990	Oct. 1990	Dec. 1990	Nov. 1990	Oct. 1990	Dec. 1990	Nov. 1990	Oct. 1990	Dec. 1990	Nov. 1990	Oct. 1990
		Déc.	Nov.	Oct.	Déc.	Nov.	Oct.	Déc.	Nov.	Oct.	Déc.	Nov.	Oct.
dollars													
548	Post office	515.71	548.02	545.81
572-579	Electric power, gas & water utilities	826.67	858.33	850.52	859.15	895.77	887.42	799.47	821.38	816.69
572	Electric power	892.05	931.26	923.46	894.46	938.62	928.36	894.77	924.31	921.47
574	Gas distribution	756.37	779.45	781.59	779.72	801.60	801.20	707.85	735.57	744.40
576	Water systems	695.71	705.57	682.48	757.39	781.48	762.40	669.84	675.09	647.51
579	Other utilities	568.53	588.21	581.69	602.33	606.90	615.42	590.40	598.55	598.82
602-699	Trade	385.38	380.76	381.68	566.73	559.49	555.68	281.30	274.16	276.21	432.38	463.73	477.24
602-629	Wholesale trade	541.24	541.90	541.31	612.01	609.72	601.98	406.12	410.91	419.88	685.37	708.47	723.79
602	Farm products	513.52	483.53	482.04	665.72	652.15	651.93
608	Petroleum products	597.97	603.76	600.82	715.83	710.03	700.43	471.00	460.04	466.20
611	Paper & paper products	526.08	512.30	507.24
612	General merchandise	494.51	481.96	478.39	609.11	580.93	572.64	370.69	372.64	387.82
614	Food	474.10	470.57	468.38	555.02	558.81	544.75	389.62	378.37	386.65
615	Tobacco products	517.63	521.33	531.64	547.69	568.99	566.32	457.38	449.79	475.35
617	Apparel & dry goods	517.75	469.34	477.38	649.50	587.22	607.40
618	Household furniture & furnishings	510.20	511.24	493.09
619	Motor vehicles & accessories	532.48	537.53	541.42	583.05	587.14	578.73	454.73	462.06	483.88
621	Electrical machinery, equip. & supplies	646.75	656.35	637.19	680.83	689.29	668.86	456.28	474.86	474.49
622	Farm machinery & equipment	468.39	483.29	489.03	553.78	551.33	549.50	404.75	421.67	430.18
623	Machinery & equipment, n.e.s.	571.06	573.77	570.37	595.20	593.17	586.80	514.19	526.14	530.24
624	Hardware, plumbing & heating equipment	522.89	526.85	532.99	568.46	568.28	578.93
625	Metal & metal products, n.e.s.	604.39	591.28	593.49	717.53	718.38	711.72	508.76	504.39	519.69
626	Lumber & building materials	455.65	464.57	457.83	579.48	584.62	584.26	368.35	386.65	378.62
629	Wholesalers, n.e.s.	506.67	496.72	510.70	620.34	597.33	587.62	310.47	312.95	338.42
631-699	Retail trade	317.62	309.51	310.54	513.47	501.48	502.83	253.43	242.74	242.62	257.12	278.52	288.17
631	Food stores	284.10	270.03	269.84	452.37	453.17	455.73	256.99	239.22	238.88
642	General merchandise stores	277.79	268.23	269.36	585.30	582.27	585.14	229.74	220.30	219.05
652-658	Retailers of automotive products	417.59	420.48	419.92	563.12	550.01	546.67	327.18	332.17	332.97
652	Tire, battery & accessories stores	356.89	331.76	330.80	510.17	477.59	483.40	285.22	257.43	255.40
654	Gasoline service stations	260.80	259.05	258.62	495.84	478.74	473.02	194.58	199.54	201.87
656	Motor vehicle dealers	561.35	566.29	561.94	628.08	620.99	611.48	477.40	481.70	484.46	600.15	636.64	621.72
658	Motor vehicle repair shops	437.70	458.90	459.99	502.62	492.56	495.63	421.13	442.10	438.00
663-669	Apparel & shoe stores	254.55	242.05	243.88	456.92	445.13	443.10	188.81	174.21	171.74
663	Shoe stores	272.82	253.70	252.74	465.05	431.32	429.41	182.48	164.39	160.19
665	Men's clothing stores	299.20	270.64	295.85	213.71	176.48	176.46
667	Women's clothing stores	245.21	242.53	242.21	430.90	436.23	413.16	174.84	167.82	170.29
669	Clothing & dry goods stores, n.e.s.	239.92	226.38	222.32	478.49	467.61	465.91	195.09	182.02	175.73
673	Hardware stores	349.03	341.13	336.97
676	Household furniture & appliance stores	352.84	334.90	333.95	516.06	485.36	492.52	247.61	229.27	229.18
681	Drug stores	307.49	306.14	304.87	535.68	514.07	525.43	276.00	257.71	252.39
691	Book & stationery stores	246.69	236.81	238.85	401.02	383.61	389.25	194.96	180.20	181.41
694	Jewellery stores	291.51	279.13	280.06	444.30	428.58	429.90	227.32	213.89	214.48
696	Liquor, wine & beer stores	464.74	438.86	449.27	680.06	675.46	671.26	406.57	362.88	377.56
697	Tobacco stores	246.54	230.32	230.47	220.13	202.12	201.57
699	Retail stores, n.e.s.	294.33	284.62	287.64	443.52	430.85	435.10	208.82	199.88	201.17
701-737	Finance, insurance & real estate	544.17	540.84	543.48	593.39	591.39	587.22	279.14	283.28	287.16	624.11	603.07	648.46
701-707	Finance	539.96	538.46	541.18	595.60	596.54	593.88	253.44	248.37	250.53	682.22	673.25	782.78
701-703	Savings & credit institutions	522.11	520.16	520.47	584.73	583.36	583.56	245.52	239.46	239.26
701	Banks & other deposit accepting establish.	515.39	514.16	514.59	580.26	579.54	579.75	242.14	238.95	239.12
703	Other credit agencies	638.74	619.56	619.17	651.69	637.31	638.03
705-707	Invest. companies & security dealers	644.54	644.10	655.40	672.68	690.40	664.01	876.30	842.42	983.64
705	Security brokers & dealers (incl. exchanges)	779.86	808.94	819.21	705.79	772.50	714.79	1110.69	1042.97	1215.35
707	Investment & holding companies	566.63	553.86	561.85	653.58	645.42	634.03
701-737	Insurance & real estate	549.32	543.72	546.26	590.16	584.01	577.71	312.96	329.22	336.38	609.50	586.32	614.36
701	Insurance carriers	656.58	647.18	647.23	645.20	642.76	636.62	435.86	429.34	426.89	817.77	762.33	811.07
735-737	Insurance agencies & real estate	491.40	490.58	494.74	546.59	540.68	535.02	299.65	318.26	326.22	544.67	532.53	555.30
735	Insurance & real estate agencies	516.69	525.11	527.94	537.04	543.60	539.92	309.17	343.37	345.09	605.38	597.89	616.02
737	Real estate operators	460.00	446.81	451.92	558.53	536.91	528.74	292.80	300.58	312.30	407.13	377.26	403.65
801-899	Comm., business & pers. service ind.	453.96	445.54	444.90	613.67	607.23	607.77	306.14	307.00	307.00	327.21	290.22	293.22

Concepts and methods are described at the back of this publication.

TABLEAU 2.1 Estimation de la rémunération hebdomadaire, entreprises de toutes les tailles, par activité, Canada

Average weekly earnings (excluding overtime)									Industrie	CAÉ 1970	
Rémunération hebdomadaire moyenne (excluant temps supplémentaire)											
All employees Salariés			Salaried employees Employés			Employees paid by the hour Salariés rémunérés à l'heure					
Dec. 1990 Déc.	Nov. 1990 Nov.	Oct. 1990 Oct.	Dec. 1990 Déc.	Nov. 1990 Nov.	Oct. 1990 Oct.	Dec. 1990 Déc.	Nov. 1990 Nov.	Oct. 1990 Oct.			
dollars											
512.05	544.19	545.81								Postes	548
770.84	774.35	767.70	819.34	828.17	824.63	715.72	708.04	699.66		Energie électrique, gaz et eau	572-579
826.70	828.08	823.85	847.75	857.64	854.49	792.19	777.32	771.75		Energie électrique	572
724.16	734.46	726.44	763.75	777.08	770.39	638.04	645.46	637.09		Distribution de gaz	574
660.00	672.44	646.83	741.56	755.85	741.52	623.62	637.82	604.26		Distribution d'eau	576
537.63	554.10	545.93	591.11	598.25	603.65	542.82	543.62	543.47		Autres services d'utilité publique	579
378.34	373.86	374.37	560.72	553.32	549.56	272.87	266.10	267.46		Commerce	602-699
529.38	528.61	526.52	604.17	601.52	593.04	386.02	387.69	393.81		Commerce de gros	602-629
494.62	461.91	466.18	661.16	646.61	645.58					Produits agricoles	602
569.06	576.23	575.25	689.36	687.43	679.22	438.13	424.56	433.09		Produits pétroliers	608
519.77	505.65	498.03								Papier & articles en papier	611
484.38	472.14	465.16	603.40	576.11	566.56	355.45	357.28	367.31		Marchandises diverses	612
456.33	453.99	450.33	548.03	550.61	535.76	359.61	351.86	358.78		Alimentation	614
477.23	486.72	481.70	543.21	563.40	553.93	339.90	369.10	365.78		Produits du tabac	615
514.25	464.78	471.50	648.04	586.78	605.12					Habillement & mercerie	617
504.34	504.61	484.18								Meubles de maison & access. d'aménagement	618
522.58	523.67	527.20	577.31	579.55	571.52	437.92	438.45	459.03		Véhicules automobiles & accessoires	619
635.96	645.47	625.04	670.51	680.03	659.06	439.88	452.30	447.75		Machines, matériel & fournitures élect.	621
461.84	472.83	477.24	547.45	546.47	542.14	397.41	406.04	414.15		Machines & matériel agricoles	622
566.10	557.21	551.80	584.38	581.99	574.45	484.03	490.41	489.52		Machines & matériel, n.c.a.	623
517.09	519.96	523.69	563.22	563.03	571.92					Quincaillerie, plomberie & mat. de chauff.	624
503.74	574.79	566.16	709.53	710.18	701.96	492.16	475.86	469.02		Métaux & produits métalliques, n.c.a.	625
448.47	452.76	445.93	575.37	578.26	579.20	358.35	370.35	361.11		Sciages & matériaux de construction	626
499.87	490.01	501.65	617.34	594.97	584.18	296.87	298.77	318.75		Grossistes, n.c.a.	629
512.68	305.43	306.57	509.60	497.66	499.93	247.62	238.17	237.90		Commerce de détail	631-699
277.09	265.21	265.18	450.12	450.91	453.52	248.96	233.83	233.71		Magasins d'alimentation	631
273.26	264.57	265.67	582.01	578.96	581.75	224.99	216.56	215.28		Magasins de marchandises diverses	642
413.99	415.47	414.40	560.91	546.79	543.91	322.22	325.39	325.10		Détailants d'accessoires d'automobiles	652-658
352.12	327.38	326.86	508.77	476.16	480.63	278.45	251.32	250.45		Pneus, accumulateurs & access.	652
257.64	254.65	253.81	491.98	474.48	467.97	191.41	194.85	196.89		Stations-service & postes d'essence	654
558.32	561.05	557.28	625.55	616.65	608.65	472.58	473.33	475.84		Détailants en véhicules automobiles	656
433.45	452.98	450.80	502.29	491.82	495.22	414.44	433.14	424.06		Ateliers de réparation de véhicules automob.	658
252.56	240.51	242.57	454.30	443.34	441.98	186.78	172.57	170.22		Magasins de chaussures & de vêtements	663-669
270.99	252.62	251.81	461.18	429.95	428.04	181.50	163.32	159.39		Magasins de chaussures	663
295.91	268.57	294.83				209.69	174.58	175.14		Magasins de vêtements pour hommes	665
243.78	241.16	241.06	428.22	434.03	412.14	173.53	166.44	168.90		Magasins de vêtements pour dames	667
237.76	224.66	220.58	476.89	466.57	464.46	192.67	180.04	173.80		Mag. de vêtements & de mercerie, n.c.a.	669
346.59	339.10	334.79								Quincailleries	673
346.16	328.36	329.56	502.97	472.70	486.08	242.25	223.99	223.99		Mag. de meubles & d'appareils ménagers	676
304.16	303.06	302.20	534.65	513.01	524.57	271.61	253.90	249.06		Pharmacies	681
244.59	235.04	236.91	399.68	381.90	388.11	192.37	178.27	178.99		Librairies & papeteries	691
288.16	277.13	277.98	443.09	427.24	428.64	222.77	211.46	211.88		Bijouteries	694
438.38	430.80	441.22	672.99	669.25	665.44	367.69	352.89	367.15		Vente de spiritueux, de vin & de bière	696
238.56	224.03	223.60				211.58	195.23	193.97		Débits de tabac	697
291.01	281.73	284.58	441.01	429.23	433.63	204.85	196.12	197.08		Détailants, n.c.a.	699
538.83	535.41	538.06	587.51	585.44	581.57	272.96	276.94	279.59		Finances, assur. & affaires immobilières	701-737
534.41	533.00	535.54	589.33	590.41	587.63	250.08	244.89	246.49		Institutions financières	701-707
516.67	514.93	515.01	578.62	577.49	577.49	242.80	236.93	236.26		Établissements épargnes & crédit	701-703
510.22	509.11	509.25	574.32	573.84	573.79	240.00	236.48	236.16		Banques & autres établis. de dépôts	701
628.69	611.44	611.73	643.06	629.01	630.42					Autres organismes de crédit	703
638.36	637.25	648.75	665.26	682.43	656.52					Sociétés de placement & agents de change	705-707
774.44	803.47	814.20	698.02	764.47	707.55					Ag. de change & courtiers en valeurs mob.	705
560.02	546.26	554.27	646.36	637.49	626.40					Sociétés d'invest. & soc. à portefeuille	707
544.22	538.32	541.11	584.85	578.32	572.92	303.07	319.13	324.07		Assurances & affaires immobilières	721-737
647.62	638.14	638.78	636.58	633.85	628.53	396.30	394.73	390.80		Assureurs	721
488.38	487.05	491.28	543.90	537.38	532.62	292.96	310.86	316.58		Agences d'assurances & affaires immobilières	735-737
514.31	522.31	525.01	534.27	540.28	537.59	304.44	338.05	335.30		Agents d'assurances & agents immobiliers	735
456.19	442.35	447.78	555.93	533.62	526.24	284.72	291.71	302.76		Exploitants immobiliers	737
448.74	440.51	439.50	609.38	602.90	603.33	299.45	300.53	299.91		Services socio-culturels, comm. & pers.	801-899

Les données et méthodes sont décrites à la fin de la présente publication.

TABLE 2.1 Estimated Weekly Earnings, Firms of All Sizes, by Industry, Canada

1970 SIC	Industry	Average weekly earnings (including overtime)											
		Rémunération hebdomadaire moyenne (incluant temps supplémentaire)											
		All employees			Salaried employees			Employees paid by the hour			Other employees		
		Salariés			Employés			Salariés rémunérés à l'heure			Autres salariés		
		Dec. 1990	Nov. 1990	Oct. 1990	Dec. 1990	Nov. 1990	Oct. 1990	Dec. 1990	Nov. 1990	Oct. 1990	Dec. 1990	Nov. 1990	Oct. 1990
		Déc.	Nov.	Oct.	Déc.	Nov.	Oct.	Déc.	Nov.	Oct.	Déc.	Nov.	Oct.
		dollars											
801-809	Education & related services	639.78	599.46	606.13									
809T	Education & related serv exc libr & mus	648.38	605.98	613.15									
802	Elementary & secondary schools	699.66	645.32	649.14									
803	Schools of art & of the performing arts	367.90	333.52	343.00									
804	Vocational centers, trade sch & bus coll	574.53	547.76	549.72									
805	Post-second, non-university educ. inst	577.32	555.88	562.92									
806	Universities & colleges	562.78	539.04	553.96									
807	Libraries, museums & other repositories	393.90	397.08	397.03									
809	Education & related services, n.e.s.	433.94	406.19	394.08									
821-828	Health & welfare services	446.07	447.00	444.75	517.21	517.98	513.31	417.12	418.52	418.22			
821-827	Health services	467.16	467.64	463.58	521.53	521.94	515.55	445.43	446.29	443.75			
821	Hospitals	504.15	505.53	500.03	541.38	540.14	532.54	492.47	494.60	490.02			
822	Related health care institutions	314.76	314.81	318.86	415.14	432.94	431.99	301.11	298.93	300.65			
823	Offices of physicians & surgeons	339.81	344.88	345.34	406.19	408.90	410.17	256.75	265.15	267.66			
824	Offices of para-medical pers (pract.)	340.95	324.22	326.93	418.34	428.11	416.97	255.61	238.97	250.12			
825	Offices of dentists	398.42	411.26	406.02	472.56	478.01	478.00						
826	Diagnostic & therapeutic services, n.e.s.	475.09	461.84	453.06	608.64	601.89	579.83	343.62	337.34	338.23			
827	Misc. health services	452.61	448.78	445.17	619.19	617.53	618.78	215.39	211.17	211.17			
828	Welfare organizations	372.77	375.71	377.82	505.72	507.49	507.11	303.72	308.42	314.88			
841-849	Amusement & recreation services	325.76	326.86	330.84	581.66	570.21	580.01	199.16	198.29	207.02			
841	Motion picture theatres	205.30	194.12	202.39	508.26	492.43	512.05	152.67	140.21	137.71			
844	Golf clubs & country clubs	279.18	293.03	295.63									
849	Misc. amusement & recreation services	311.34	309.22	315.54	592.15	588.71	590.85	199.27	198.22	208.33			
851-869	Services to business management	549.54	543.90	543.45	698.59	686.43	685.55	354.03	364.17	360.89			
851	Employment agencies & personnel suppliers	321.62	345.65	340.59				290.35	311.90	301.69			
853	Computer services	743.66	707.10	712.52	856.80	845.33	843.89						
855	Security & investigation services	309.91	303.08	309.68				277.57	272.24	278.74			
861	Offices of accountants	572.56	589.78	592.67	611.89	609.02	606.06						
862	Advertising services	501.09	503.59	528.81	666.12	648.19	645.21						
864	Engineering & scientific services	753.21	741.57	732.21	838.56	827.63	816.87	608.57	602.96	597.04			
866	Offices of lawyers & notaries	535.67	534.18	530.75	576.98	574.05	567.43						
867	Offices of management & business consultants	594.63	584.45	592.23	749.59	718.61	727.92						
869	Misc. services to business management	436.67	427.88	433.91	530.62	517.87	529.26	356.20	343.20	343.29			
871-879	Personal services	285.63	279.27	283.57	427.26	416.83	419.21	235.79	231.92	233.66	251.90	244.43	248.28
872	Barber & beauty shops	285.81	273.13	275.37									
874	Laund., clean & press (exc self-serv.)	285.97	283.93	295.79	423.47	417.91	416.84	249.58	246.61	257.47			
876	Self-serv. laundries & dry cleaners	249.63	252.35	258.71				218.53	220.19	224.29			
881-886	Accommodation & food services	211.12	211.55	215.09	441.32	440.57	432.50	170.19	169.87	174.27			
881	Hotels & motels	265.23	267.71	272.06	489.38	486.86	474.58	225.39	227.04	233.80			
883	Lodging houses & residential clubs	255.78	281.54	277.93	477.59	525.73	473.40						
884	Camping grounds & trailer parks	296.48	317.79	288.89				215.27	240.52	226.15			
886	Restaurants, caterers & taverns	192.88	192.80	195.67	424.31	423.69	418.37	152.43	151.59	154.78			
891-899	Miscellaneous services	370.45	364.97	359.47	558.59	551.95	543.85	255.87	254.06	251.80	310.99	313.68	324.38
891	Labour organizations & trade associations	535.59	490.42	503.05	722.42	719.31	705.72						
893	Photographic services, n.e.s.	313.42	318.15	323.63									
894	Automobile & truck rental	471.98	468.34	418.40	656.97	653.06	622.23	324.48	335.79	308.14			
896	Blacksmithing & welding shops	458.60	453.82	454.57									
897	Miscellaneous repair shops	473.81	528.94	497.57	538.25	532.02	532.58						
898	Services to building & dwellings	238.35	236.93	231.11				226.47	226.13	216.83			
899	Misc. services, n.e.s.	304.01	301.97	300.16	461.13	455.90	451.52	190.22	187.65	189.07			
909-951	Public administration	698.99	702.16	689.04									
909	Federal administration exc. defence services	769.13	769.78	763.70									
931	Provincial administration	693.98	697.58	683.11									
951	Local administration	614.49	619.91	599.30									
501-951	Service producing industries	489.89	485.31	484.61	632.49	630.21	627.37	324.08	322.72	324.19	450.19	421.40	433.52
031-951	Industrial aggregate	523.41	523.12	523.41	651.81	649.81	646.86	402.83	410.17	414.90	461.64	441.36	451.66

Concepts and methods are described at the back of this publication.

TABLEAU 2.1 Estimation de la rémunération hebdomadaire, entreprises de toutes les tailles, par activité, Canada

Average weekly earnings (excluding overtime)									Industrie	CAÉ 1970
Rémunération hebdomadaire moyenne (excluant temps supplémentaire)										
All employees Salariés			Salaried employees Employés			Employees paid by the hour Salariés rémunérés à l'heure				
Dec. 1990	Nov. 1990	Oct. 1990	Dec. 1990	Nov. 1990	Oct. 1990	Dec. 1990	Nov. 1990	Oct. 1990		
Déc	Nov	Oct	Déc	Nov	Oct	Déc	Nov	Oct		
dollars										
637.81	597.52	604.27							Enseignement & services annexes	801-809
646.49	604.10	611.32							Enseign. & services saul biblioth., musées	809T
697.86	643.44	647.41							Écoles primaires & secondaires	802
366.45	332.24	342.52							Écoles des beaux-arts	803
572.82	546.15	549.47							Form. prof., écoles de métiers, col. comm.	804
575.21	553.75	560.81							Établ. d'enseign. postsecond. non univ.	805
560.68	537.20	551.75							Universités & collèges	806
389.45	393.39	394.48							Bibliothèques & musées	807
433.16	405.60	393.05							Enseignement & services annexes, n.c.a.	809
441.27	442.76	440.07	514.42	515.08	510.16	411.32	413.58	412.73	Services médicaux & sociaux	821-828
461.76	462.91	458.41	518.36	518.68	512.05	439.02	440.87	437.79	Services médicaux	821-827
497.53	499.78	493.62	537.30	535.72	527.65	485.00	488.37	483.06	Hôpitaux	821
313.42	313.36	317.69	413.11	429.80	429.90	299.84	297.70	299.62	Établissements annexes de soins sanitaires	822
339.61	344.51	345.06	406.04	408.48	409.83	256.48	264.78	267.40	Cabinets de médecin & de chirurgien	823
340.57	323.93	326.45	417.93	427.77	416.78	255.22	238.68	249.43	Cabinets de praticiens paramédicaux	824
394.81	407.68	402.46	472.35	477.55	477.51				Cabinets de dentiste	825
467.27	455.33	446.95	602.13	597.62	575.31	333.93	328.34	330.13	Services de diagnostic & de soins, n.c.a.	826
450.78	447.21	443.57	616.93	615.57	616.82	214.19	210.14	210.05	Services de santé divers	827
370.05	373.16	374.84	503.92	505.53	504.94	300.35	305.40	311.31	Organismes de bien-être	828
321.91	321.98	326.51	578.42	566.91	575.89	194.56	193.59	201.98	Diversissements & loisirs	841-849
202.64	192.80	201.04	507.96	490.07	507.82	149.51	139.04	136.85	Cinemas	841
274.31	289.77	293.43							Clubs de golf & "country clubs"	844
307.15	304.84	310.78	587.89	584.31	587.37	194.67	193.31	202.48	Services divers de divertiss. & de loisirs	849
537.93	531.82	530.69	686.44	674.03	672.57	340.44	349.56	345.53	Services fournis aux entreprises	851-869
317.66	341.37	336.01				285.03	306.19	295.70	Bur. de placem. & serv. de locat. de pers.	851
724.12	686.56	692.51	832.57	819.57	819.45				Services d'informatique	853
296.86	289.77	296.61				262.68	256.47	263.15	Services de sécurité & d'enquêtes	855
569.96	586.27	589.33	608.81	604.90	602.22				Bureaux de comptabilité	861
488.60	497.64	515.18	664.60	646.53	643.32				Services de publicité	862
730.00	717.22	705.96	817.34	805.61	791.18	579.42	572.76	568.11	Bureaux d'études & services scientifiques	864
531.42	529.08	524.28	572.20	568.28	560.10				Études d'avocat & de notaire	866
587.55	576.42	582.17	740.41	708.60	717.21				Bureaux de conseil en gestion & en organ.	867
425.81	416.91	424.30	520.97	511.58	524.12	341.53	324.44	326.51	Services divers fournis aux entreprises	869
281.87	275.04	278.94	423.33	414.00	416.11	229.21	223.66	224.58	Services personnels	871-879
284.93	272.10	274.90							Salons de coiffure pour hommes & pour dames	872
279.35	276.73	287.42	418.70	415.77	414.01	240.44	235.25	244.31	Blan., nettl. à sec & press. (sauf lib.-ser.)	874
246.83	249.41	255.99				214.65	216.01	220.19	Libre-serv. de blanch. & de nettl. à sec	876
207.33	208.01	211.33	439.91	438.96	430.90	165.83	165.84	169.94	Hébergement & restauration	881-886
260.74	263.89	267.83	486.60	483.86	471.36	220.38	222.90	229.19	Hôtels & motels	881
248.57	278.11	274.00	475.03	523.13	471.08				Pensions de famille & hôtels privés	883
290.21	314.25	288.16				206.37	236.30	224.98	Terrains de camping & parcs à roulettes	884
189.35	189.35	192.05	423.39	422.57	417.33	148.32	147.59	150.54	Restaurants, traiteurs & tavernes	886
360.19	354.97	348.88	548.98	543.78	537.30	243.38	240.91	236.96	Services divers	891-899
516.13	478.02	493.12	698.01	699.51	691.36				Syndicats ouvriers & assoc. profess.	891
276.38	274.07	275.01							Photographie, n.c.a.	893
465.10	459.42	407.95	655.25	650.93	616.01	311.15	318.34	293.97	Location d'automobiles & de camions	894
445.24	440.61	437.35							Marchanderie & soudure	896
458.45	516.56	482.46	535.23	529.26	529.90				Ateliers de réparations diverses	897
233.65	231.94	224.93				220.61	220.17	209.26	Entretien de bâtiments & d'habitations	898
301.08	299.39	297.73	459.32	454.53	450.10	185.96	183.75	185.52	Services divers, n.c.a.	899
692.72	695.63	683.70	Administration publique	909-951
769.07	769.72	763.68							Admin. fédérale sauf la défense nationale	909
690.59	693.79	679.49							Administration provinciale	931
597.01	601.92	585.09							Administration locale	951
481.45	476.55	475.59	625.64	622.51	619.80	312.54	311.29	312.05	Branches productrices de services	501-951
510.29	507.44	506.41	643.64	640.55	637.67	383.25	386.16	388.29	Ensemble des activités	031-951

Les concepts et méthodes sont décrits à la fin de la présente publication.

TABLE 2.2 Estimated Weekly Earnings, Firms of All Sizes, by Industry, Provinces

1990 SIC	Industry	Average weekly earnings (including overtime)																				
		Rémunération hebdomadaire moyenne (incluant temps supplémentaires)																				
		All employees			Salaried employees			Employees paid by the hour			Other employees											
		Salariés			Employés			Salariés rémunérés à l'heure			Autres salariés											
Dec 1990 Déc 1990			Nov 1990 Nov 1990			Oct 1990 Oct 1990			Dec 1990 Déc 1990			Nov 1990 Nov 1990			Oct 1990 Oct 1990							
		dollars																				
	NEWFOUNDLAND																					
031-039	Forestry	607.91	621.64	660.97	617.81	637.02	595.69	682.77	716.46	749.82									
051-099	Mines, quarries and oil wells	843.15	852.19	834.92	873.39	881.98	871.59	833.38	844.48	824.41									
101-399	Manufacturing	551.43	524.18	494.64	662.74	658.43	647.13	510.92	492.58	456.56	604.15	450.27	383.27									
DURABLE	Durable goods	556.33	540.47	547.13	665.04	670.82	663.56	525.01	520.88	526.60	404.20	410.58	443.43									
NON-DUR	Non-durable goods	550.19	520.85	482.90	662.10	655.63	643.35	507.54	487.62	442.88	684.38	482.07	334.61									
101-109	Food and beverages	423.99	422.00	381.16	616.92	611.38	605.51	371.49	390.46	338.25									
102	Fish products	400.68	408.42	355.76	603.22	604.51	597.17	352.47	383.66	318.30									
251-259	Wood industries	472.28	457.63	451.30	640.98	621.53	587.08	461.08	479.01	424.07									
286-289	Printing, publishing & allied ind.	496.57	481.00	448.03	465.71	467.49	488.52	352.10	372.85	331.40									
321-329	Transportation equipment industries	568.72	569.54	581.12	682.93	723.27	697.54	532.39	527.62	545.50									
351-359	Non-metallic mineral products industries	739.39	628.78	645.21	886.96	776.53	758.49	677.94	580.60	621.02									
404-421	Construction	564.63	565.21	574.59	580.06	570.00	577.26	562.64	570.73	578.65									
404,421	Building construction	526.91	542.91	543.00	547.41	547.07	530.75	524.68	549.98	549.05									
404	General contractors	497.68	531.18	512.67	570.43	556.44	524.53	475.72	533.78	508.84									
421	Special trade contractors	553.89	551.61	568.04	530.02	541.58	534.61	572.82	562.48	585.88									
406,409	Industrial and heavy (engineering) const.	669.80	640.54	655.89	630.61	614.25	663.21	693.06	653.69	657.64									
406	Highways, bridges & streets construction	628.25	655.10	669.55	633.17	634.09	680.16	617.37	670.72	672.27									
409	Other industrial and heavy const.	738.10	606.23	627.61	620.00	527.26	545.72	767.02	625.02	635.25									
031-421	Goods producing industries	605.11	582.80	573.01	684.24	677.58	667.21	578.15	561.70	553.51	561.24	506.83	494.12									
501-579	Transportation, comm. & other utilities	590.84	595.50	596.92	646.77	654.23	663.42	499.93	497.61	494.97	396.79	450.20	443.82									
501-519	Transportation	505.76	510.29	518.61	572.92	573.40	602.75	467.60	466.61	467.83	392.72	448.97	443.82									
543-548	Communication	611.51	628.91	636.93	629.10	647.32	650.11	405.52	421.62	434.58									
572-579	Electric power, gas & water utilities	776.84	771.67	757.20	782.06	783.89	772.28	765.28	733.73	700.02									
572	Electric power	785.83	785.54	770.57	783.17	784.75	772.85	801.10	789.87	758.37									
602-699	Trade	313.50	310.41	309.89	489.56	485.55	473.06	236.25	235.39	238.48	372.42	356.50	358.84									
602-629	Wholesale trade	461.24	469.71	467.74	529.62	526.04	508.88	355.64	370.92	387.62	592.41	628.30	604.38									
614	Food	372.03	378.09	406.49	475.13	467.63	463.07	313.71	314.99	350.51									
623	Machinery & equipment, n.e.s.	609.68	599.16	621.82	586.89	564.64	569.45	413.54	430.18	509.75									
626	Lumber & building materials	392.34	405.74	398.56	498.22	491.97	479.71	325.47	354.77	350.57									
631-699	Retail trade	276.59	269.08	270.13	464.21	458.50	449.68	217.93	214.48	216.44	326.19	294.89	304.15									
631	Food stores	252.67	247.36	249.56	455.85	447.67	454.23	207.22	203.99	207.56									
642	General merchandise stores	236.92	228.37	224.42	463.58	458.60	440.57	202.60	195.87	192.07									
652-658	Retailers of automotive products	338.15	336.68	342.61	409.47	408.66	395.73	301.83	297.13	307.42									
654	Gasoline service stations	254.72	256.35	270.07	276.76	283.95	311.17	202.85	223.46	227.04									
656	Motor vehicle dealers	452.63	455.47	454.08	491.33	494.11	468.55	439.74	434.42	439.79	426.69	444.77	462.35									
681	Drug stores	236.00	243.05	235.23	558.17	563.95	558.35	210.17	214.32	212.12									
701-737	Finance, insurance & real estate	509.19	499.48	501.55	535.65	528.00	530.50	271.00	282.74	286.38	693.37	678.28	703.49									
701-707	Finance	460.13	460.15	462.25	521.69	523.46	524.93	186.88	195.11	196.21	561.88	456.86	505.73									
721	Insurance carriers	691.02	648.45	647.12	665.46	658.27	665.33	415.78	352.66	334.98	898.22	698.73	674.91									
801-899	Comm., business & pers. service ind.	502.30	496.69	489.82	610.81	609.36	601.50	328.90	335.25	329.39	253.74	241.99	248.54									
801-809	Education & related services	695.42	667.71	665.96									
821-828	Health & welfare services	487.69	489.68	477.51	502.72	501.07	491.61	467.63	474.51	458.43									
821-827	Health services	506.56	507.16	493.49	508.07	505.16	497.64	504.79	510.19	488.16									
821	Hospitals	537.66	533.72	518.12	541.76	531.96	526.11	532.85	535.30	509.32									
851-869	Services to business management	511.32	515.15	511.51	611.30	598.40	595.71	342.83	394.17	412.09									
881-886	Accommodation & food services	215.07	217.55	222.73	402.27	380.59	396.28	182.69	185.69	192.59									
891-899	Miscellaneous services	317.68	318.84	331.67	482.71	464.71	465.63	214.03	222.74	242.32	282.49	295.47	310.04									

Concepts and methods are described at the back of this publication.

TABLEAU 2.2 Estimation de la remuneration hebdomadaire, entreprises de toutes les tailles, par activité, provinces

Average weekly earnings (excluding overtime)									Industrie	CAÉ 1970
Remunération hebdomadaire moyenne (excluant temps supplémentaire)										
All employees Salariés			Salaried employees Employés			Employees paid by the hour Salariés rémunérés à l'heure				
Dec. 1990 Déc.	Nov. 1990 Nov.	Oct. 1990 Oct.	Dec. 1990 Déc.	Nov. 1990 Nov.	Oct. 1990 Oct.	Dec. 1990 Déc.	Nov. 1990 Nov.	Oct. 1990 Oct.		
dollars										
									TERRE-NEUVE	
587.67	605.31	634.81	612.38	632.00	585.85	626.04	646.07	697.43	Forêts	031-039
754.32	760.40	740.93	839.41	853.04	840.60	721.62	728.25	704.88	Mines, carrières et puits de pétrole	051-099
517.49	474.12	460.54	656.83	649.17	636.63	465.82	428.44	413.05	Industries manufacturières	101-399
530.77	508.59	527.13	661.55	648.79	645.38	489.24	479.84	502.24	Biens durables	DURABLE
514.11	467.06	445.64	655.52	649.25	634.62	460.19	419.43	395.63	Biens non-durables	NON-DUR
400.71	383.70	354.67	612.03	606.64	597.51	343.48	345.67	307.18	Aliments et boissons	101-109
377.16	364.29	325.93	597.64	598.87	588.33	324.99	333.46	283.91	Industrie de la transformation du poisson	102
465.41	447.31	445.93	639.85	616.41	582.94	449.50	455.33	412.08	Industrie du bois	251-259
495.69	476.73	442.57	465.21	465.62	493.65	347.30	343.20	312.16	Imprimerie, édition & activités annexes	286-289
542.15	518.84	556.50	680.59	685.81	678.18	498.02	473.09	518.89	Fabrication d'équipement de transport	321-329
648.16	609.32	610.89	886.96	776.53	758.49	548.70	553.16	576.09	Fabric. de produits minéraux non métall.	351-359
514.39	528.44	530.17	575.37	566.57	564.31	492.41	521.82	524.21	Construction	404-421
522.73	512.39	526.74	545.99	545.67	530.75	519.40	510.38	528.26	Construction de bâtiment	404,421
497.60	528.54	510.59	570.02	556.40	524.53	475.72	530.41	506.33	Entrepreneurs généraux	404
545.91	500.42	540.07	527.84	539.39	534.61	562.34	494.92	548.34	Entrepreneurs spécialisés	421
491.15	582.68	539.01	620.86	606.91	626.33	399.67	567.53	513.41	Constr. lourde et indust. (travaux de génie)	406,409
507.26	603.07	563.54	621.15	625.13	637.96	374.79	585.96	533.36	Construction de ponts et de voies publiques	406
464.68	534.59	488.22	619.68	527.02	545.72	423.98	536.52	482.86	Autre constr. industrielle et lourde	409
559.88	531.82	529.56	673.48	666.51	652.81	517.25	493.68	496.92	Branches productrices de biens	031-421
559.27	562.58	567.11	616.07	619.24	632.37	460.65	463.32	461.88	Transp., communic. & autres serv. publics	501-579
479.47	483.04	488.40	542.75	540.23	563.26	439.17	438.93	438.06	Transports	501-519
594.91	611.47	621.02	611.90	629.03	634.42	395.71	413.51	415.22	Communications	543-548
707.69	700.15	707.68	725.89	716.38	725.89	638.12	644.34	638.65	Énergie électrique, gaz et eau	572-579
720.34	713.60	721.11	726.71	716.88	726.35	683.70	695.72	693.01	Énergie électrique	572
309.20	306.49	305.50	482.02	479.34	467.91	232.43	231.77	233.70	Commerce	602-699
450.78	458.65	455.60	519.57	516.06	500.98	342.36	356.27	367.67	Commerce de gros	602-629
360.38	368.14	389.71	472.06	462.74	454.89	296.66	300.86	324.92	Alimentation	614
599.84	589.27	605.98	580.30	558.91	560.77	382.71	397.80	439.59	Machines & matériel, n.c.a.	623
386.69	397.59	393.49	489.39	483.69	475.13	321.45	346.03	344.76	Sciages & matériaux de construction	626
273.83	267.01	267.70	458.26	454.81	446.32	215.56	212.56	213.90	Commerce de détail	631-699
249.44	245.87	248.07	448.03	443.41	449.73	204.76	202.99	206.58	Magasins d'alimentation	631
233.09	225.69	221.88	454.03	455.34	437.10	199.32	193.17	189.57	Magasins de marchandises diverses	642
336.20	333.83	337.99	408.66	407.29	394.49	298.84	292.95	300.07	Détaillants d'accessoires d'automobiles	652-658
254.10	255.77	269.78	275.55	282.68	311.17	202.41	223.13	226.56	Stations-service & postes d'essence	654
447.53	447.57	441.24	490.64	492.24	465.72	429.64	418.14	412.88	Détaillants en véhicules automobiles	656
235.29	242.58	234.82	558.08	563.78	558.35	208.50	213.37	211.16	Pharmacies	681
505.05	495.78	497.98	530.40	523.57	526.20	269.48	280.47	284.47	Finances, assur. & affaires immobilières	701-737
457.26	456.53	459.10	518.13	519.32	521.30	185.83	193.11	194.58	Institutions financières	701-707
690.06	647.06	645.45	665.27	657.39	664.51	397.50	339.80	317.70	Assureurs	721
496.20	491.39	484.10	606.39	604.45	597.80	318.60	328.10	318.88	Services socio-culturels, comm. & pers.	801-899
693.40	665.60	665.54							Enseignement & services annexes	801-809
477.59	481.86	467.11	497.24	494.51	484.88	451.24	464.94	442.98	Services médicaux & sociaux	821-828
495.56	498.87	482.26	502.50	498.44	490.60	486.27	499.70	471.19	Services médicaux	821-827
524.89	524.82	505.31	535.93	525.09	518.42	512.29	524.07	490.80	Hôpitaux	821
497.30	502.28	495.40	597.73	585.51	581.36	324.52	378.62	389.63	Services fournis aux entreprises	851-869
211.86	214.33	219.72	395.45	374.10	395.39	179.38	182.45	188.85	Hébergement & restauration	881-886
316.41	316.94	329.43	479.84	461.03	463.45	213.55	221.65	239.52	Services divers	891-899

Les concepts et méthodes sont décrits à la fin de la présente publication.

TABLE 2.2 Estimated Weekly Earnings, Firms of All Sizes, by Industry, Provinces

1970 SIC	Industry	Average weekly earnings (including overtime)															
		Rémunération hebdomadaire moyenne (incluant temps supplémentaire)															
		All employees			Salaried employees			Employees paid by the hour			Other employees						
		Salariés			Employés			Salariés rémunérés à l'heure			Autres salariés						
Dec. 1990		Nov. 1990		Oct. 1990		Dec. 1990		Nov. 1990		Oct. 1990		Dec. 1990		Nov. 1990		Oct. 1990	
Dec.		Nov.		Oct.		Dec.		Nov.		Oct.		Dec.		Nov.		Oct.	
1990		1990		1990		1990		1990		1990		1990		1990		1990	
Dec.		Nov.		Oct.		Dec.		Nov.		Oct.		Dec.		Nov.		Oct.	
dollars																	
909-951	Public administration	569.74	582.30	577.40
909	Federal administration exc. defence services	709.96	751.11	720.41
931	Provincial administration	513.82	506.04	519.47
951	Local administration	382.49	391.53	381.93
501-951	Service producing industries	475.26	474.92	471.35	588.12	590.98	586.15	301.86	305.20	305.91	358.57	334.10	340.82
031-951	Industrial aggregate	493.69	493.21	489.79	594.63	597.01	592.17	370.96	380.85	382.45	379.59	365.86	372.46
PRINCE EDWARD ISLAND																	
101-399	Manufacturing	432.87	423.85	414.90	540.89	519.64	508.28	366.18	362.65	359.96	633.90	660.89	801.02
101-109	Food and beverages	428.87	421.76	407.38	551.47	534.13	529.38	364.65	358.97	348.75
404-421	Construction	477.16	478.56	464.46	518.68	488.88	474.91	469.31	471.10	462.81
404.421	Building construction	477.94	477.41	465.17	507.24	475.04	455.46	474.86	477.12	466.77
031-421	Goods producing industries	448.77	445.37	436.13	533.83	510.08	497.49	410.24	411.09	407.83	534.42	595.99	578.48
501-579	Transportation, comm. & other utilities	542.63	537.65	536.81	587.16	597.00	587.73	521.02	521.79	507.30	298.75	291.65	321.83
501-519	Transportation	493.46	487.97	476.37	562.30	582.49	566.59	382.30	351.39	351.61	341.86	316.49	316.49
602-699	Trade	299.90	291.71	300.44	435.72	426.44	431.98	233.39	224.12	222.27	282.70	249.33	379.07
602-629	Wholesale trade	397.49	377.11	395.08	470.88	457.59	466.62	322.07	300.89	310.87	435.30	295.30	313.75
631-699	Retail trade	269.87	265.13	272.64	415.72	409.50	412.14	213.89	206.61	205.37	262.27	243.06	388.20
631	Food stores	220.68	208.06	211.08	400.67	394.53	402.54	169.73	153.23	149.39
642	General merchandise stores	222.08	219.59	219.91	422.64	422.14	424.04	197.72	195.80	190.56
701-737	Finance, insurance & real estate	454.81	448.87	440.61	500.80	498.28	491.44	183.37	205.87	204.57	507.23	549.91	498.08
801-899	Comm., business & pers. service ind.	400.99	386.25	387.99	534.08	531.57	535.32	184.96	183.62	185.64	358.99	301.29	309.77
801-809	Education & related services	616.80	547.45	553.76
821-828	Health & welfare services	378.05	382.07	396.43	433.22	444.68	464.32	253.62	252.01	259.24
881-886	Accommodation & food services	174.06	174.13	175.42	402.23	401.52	396.41	130.52	132.98	136.76
909-951	Public administration	626.53	623.02	607.94
909	Federal administration exc. defence services	742.43	758.48	739.36
931	Provincial administration	533.17	521.90	514.39
951	Local administration	499.32	480.52	472.73
501-951	Service producing industries	434.11	424.95	425.69	562.35	563.49	562.20	248.21	244.64	246.53	355.93	305.90	324.84
031-951	Industrial aggregate	436.21	427.99	427.43	560.28	559.57	557.36	288.28	287.97	293.49	370.78	329.34	347.87
NOVA SCOTIA																	
031-039	Forestry	472.81	474.35	453.24	556.72	554.04	541.45	433.70	417.46	404.68
051-099	Mines, quarries and oil wells	717.40	712.19	715.98	788.37	776.05	766.78	691.32	690.28	698.79
101-399	Manufacturing	537.27	533.29	514.21	677.63	677.78	671.84	491.63	487.57	471.11	462.16	478.55	353.27
DURABLE	Durable goods	546.82	541.14	525.90	643.99	640.77	644.43	516.68	513.33	493.38	437.40	401.03	401.96
NON-DUR	Non-durable goods	533.54	530.06	509.28	690.94	693.04	683.02	481.68	476.78	461.38	468.44	500.67	339.28

Concepts and methods are described at the back of this publication.

TABLEAU 2.2 Estimation de la rémunération hebdomadaire, entreprises de toutes les tailles, par activité, provinces

Average weekly earnings (excluding overtime)									Industrie	CAÉ 1970
Rémunération hebdomadaire moyenne (excluant temps supplémentaire)										
All employees Salariés			Salaried employees Employés			Employees paid by the hour Salariés rémunérés à l'heure				
Dec. 1990 Déc.	Nov. 1990 Nov.	Oct. 1990 Oct.	Dec. 1990 Déc.	Nov. 1990 Nov.	Oct. 1990 Oct.	Dec. 1990 Déc.	Nov. 1990 Nov.	Oct. 1990 Oct.		
dollars										
564.05	573.30	569.84	Administration publique	909-951
709.95	751.11	720.41	Admin. fédérale sauf la défense nationale	909
503.96	492.45	507.70	Administration provinciale	931
377.67	374.67	368.62	Administration locale	951
466.72	466.08	462.80	579.51	580.88	577.68	291.91	296.87	295.69	Branches productrices de services	501-951
479.94	477.23	474.91	585.88	586.84	583.25	348.26	354.91	357.89	Ensemble des activités	031-951
ÎLE-DU-PRINCE-ÉDOUARD										
415.82	406.09	398.86	540.15	518.53	507.51	339.94	335.91	337.17	Industries manufacturières	101-399
406.61	397.77	386.01	550.67	532.64	527.94	334.63	327.08	321.67	Aliments et boissons	101-109
467.45	476.04	461.33	518.68	488.59	474.45	456.75	467.95	458.95	Construction	404-421
467.61	476.35	463.27	507.24	475.04	455.16	461.72	475.79	464.46	Construction de bâtiment	404.421
434.75	434.02	425.88	533.29	509.21	496.83	390.08	395.18	393.99	Branches productrices de biens	031-421
529.39	509.77	525.35	578.12	564.81	577.61	499.93	492.24	492.08	Transp., communic. & autres serv. publics	501-579
495.29	455.76	465.36	551.64	541.17	554.33	377.58	324.84	339.26	Transports	501-519
297.77	289.65	297.40	433.74	424.32	427.58	231.04	221.95	219.73	Commerce	602-699
394.07	373.39	388.21	469.24	454.69	458.40	316.70	296.17	305.27	Commerce de gros	602-629
268.14	263.59	270.72	413.54	407.80	409.93	212.20	205.02	203.43	Commerce de détail	631-699
219.87	207.72	210.47	399.92	393.39	400.03	168.86	153.11	149.32	Magasins d'alimentation	631
217.59	215.94	216.53	407.45	408.95	411.86	194.49	193.27	188.29	Magasins de marchandises diverses	642
453.96	447.92	439.16	500.00	497.22	489.62	181.58	204.81	203.74	Finances, assur. & affaires immobilières	701-737
399.56	384.59	387.14	531.78	528.79	533.95	184.38	182.94	185.19	Services socio-culturels, comm. & pers.	801-899
614.12	543.51	551.83	Enseignement & services annexes	801-809
377.29	381.82	396.12	431.67	444.28	464.04	253.38	251.77	258.60	Services médicaux & sociaux	821-828
173.90	173.60	175.33	402.23	401.52	396.41	130.30	132.30	136.64	Hebergement & restauration	881-886
623.90	620.87	605.45	Administration publique	909-951
742.43	758.48	739.36	Admin. fédérale sauf la défense nationale	909
533.17	521.90	514.39	Administration provinciale	931
448.44	436.82	425.14	Administration locale	951
431.19	420.52	423.02	559.42	558.15	559.20	244.56	240.27	243.60	Branches productrices de services	501-951
431.70	422.53	423.49	557.52	554.56	554.54	280.55	280.60	287.38	Ensemble des activités	031-951
NOUVELLE-ÉCOSSE										
469.12	471.60	451.40	545.42	543.19	534.06	433.02	417.44	404.28	Forêts	031-039
676.19	672.36	672.11	758.07	744.38	737.28	646.02	647.17	649.30	Mines, carrières et puits de pétrole	051-099
515.92	510.29	492.62	668.97	669.70	664.40	464.66	458.42	443.24	Industries manufacturières	101-399
531.78	521.23	507.82	633.66	630.59	633.81	499.41	489.46	471.97	Biens durables	DURABLE
509.72	505.78	486.22	682.95	685.82	676.89	450.85	445.43	430.69	Biens non-durables	NON-DUR

Les données de ce tableau sont basées sur les données de la main-d'œuvre rémunérée.

TABLE 2.2 Estimated Weekly Earnings, Firms of All Sizes, by Industry, Provinces

1970 SIC	Industry	Average weekly earnings (including overtime) Rémunération hebdomadaire moyenne (incluant temps supplémentaires)											
		All employees Salariés			Salaried employees Employés			Employees paid by the hour Salariés rémunérés à l'heure			Other employees Autres salariés		
		Dec 1990	Nov. 1990	Oct. 1990	Dec. 1990	Nov. 1990	Oct. 1990	Dec. 1990	Nov. 1990	Oct. 1990	Dec. 1990	Nov. 1990	Oct. 1990
		Dec 1990	Nov. 1990	Oct. 1990	Dec. 1990	Nov. 1990	Oct. 1990	Dec. 1990	Nov. 1990	Oct. 1990	Dec. 1990	Nov. 1990	Oct. 1990
		dollars											
101-109	Food and beverages	447.91	443.83	401.04	611.82	611.64	596.20	396.71	392.73	358.43			
101-108	Food	435.44	431.26	387.00	598.04	597.81	581.72	386.32	381.72	346.28			
102	Fish products	402.54	401.97	314.98	684.86	676.96	645.39	326.82	332.23	261.05			
104	Dairy products	511.32	514.95	495.52	514.14	514.36	509.96	538.72	541.62	508.22			
109	Beverages	616.66	627.23	617.56	741.69	744.05	745.66	589.33	615.46	613.28			
111-189	Textile industries	424.93	430.55	410.79	660.95	669.20	622.57	386.18	393.34	378.28			
251-259	Wood industries	385.61	394.97	369.75	517.01	507.45	511.49	351.46	375.52	342.30			
271-274	Paper & allied industries	765.15	751.61	726.12	840.72	839.40	827.86	736.79	717.84	689.07			
281	Pulp & paper mills	842.87	819.05	783.23	899.84	894.00	878.67	820.96	789.56	748.43			
286-289	Printing, publishing & allied ind.	465.34	477.14	468.64	554.98	567.46	558.40	373.69	377.56	371.43			
301-309	Metal fabricating industries	617.59	606.95	564.07	601.37	582.62	567.25	632.86	612.13	555.11			
311-318	Machinery industries (except electrical)	557.73	558.88	541.97	663.95	654.14	641.30	385.84	429.00	418.66			
321-329	Transportation equipment industries	559.74	568.27	557.46	665.54	669.61	670.40	522.19	534.67	519.76			
331-339	Electrical products industries	528.60	551.00	557.67	608.95	657.57	687.05	492.78	510.14	504.04			
372-379	Chemical & chemical products industries	613.08	617.46	628.58	657.88	658.54	682.37	570.01	570.44	572.59			
404-421	Construction	563.22	577.69	561.26	609.49	603.13	590.87	552.19	577.43	557.39			
404-421	Building construction	550.83	559.93	539.29	558.30	548.98	535.81	549.01	567.47	541.87			
404	General contractors	518.18	511.98	476.14	542.87	549.14	535.18	513.40	506.08	464.48			
421	Special trade contractors	562.78	577.62	562.40	564.68	548.93	536.02	562.61	591.73	571.73			
406-409	Industrial and heavy (engineering) const.	622.91	644.62	656.69	791.92	785.63	800.60	569.21	616.05	624.83			
406	Highways, bridges & streets construction	567.51	591.24	587.24	678.85	672.78	686.99	548.33	582.28	573.44			
409	Other industrial and heavy const.	711.06	730.42	764.05	861.86	851.51	866.40	625.13	695.14	739.42			
031-421	Goods producing industries	556.41	555.84	539.34	669.39	666.18	657.98	522.48	525.35	511.97	485.16	484.47	418.60
501-579	Transportation, comm. & other utilities	644.03	621.00	621.16	640.94	634.58	624.69	662.25	626.09	635.54	541.20	539.69	532.75
501-519	Transportation	633.98	577.21	569.96	651.69	615.34	617.27	646.45	567.38	560.61	529.88	534.62	507.67
504	Water transport	708.05	638.17	634.38	658.26	625.49	631.72	801.43	629.37	630.37			
536	Services incidental to water transport	1087.22	1092.19	959.51	843.98	833.57	780.97	1157.14	1157.00	1018.71			
516	Highway & bridge maintenance	505.60	513.67	519.40	657.88	665.97	665.50	492.66	500.89	508.31			
543-548	Communication	642.37	645.10	658.53	601.87	620.59	591.78	673.63	664.65	702.42			
602-699	Trade	332.16	337.71	335.69	577.00	568.99	569.70	236.28	229.60	225.09	267.54	342.46	327.38
602-629	Wholesale trade	482.37	476.46	472.22	537.23	528.24	522.70	376.88	380.79	374.62	509.19	535.50	531.22
629	Petroleum products	707.11	686.67	698.71	747.07	716.57	693.66	656.25	649.37	717.93			
614	Food	393.57	393.94	403.21	459.74	468.35	493.04	303.10	312.46	301.37			
619	Motor vehicles & accessories	479.73	469.00	451.85	517.74	499.75	488.19	371.05	398.23	365.46			
623	Machinery & equipment, n.e.s.	519.20	523.41	513.24	546.60	535.10	527.45	424.22	437.72	414.92			
624	Hardware, plumbing & heating equipment	464.04	445.28	438.54	466.17	443.61	455.79						
626	Lumber & building materials	441.00	430.83	413.11	522.80	513.20	475.65	357.58	359.06	357.01			
631-699	Retail trade	296.15	301.79	299.07	609.04	600.31	607.14	219.27	209.37	204.91	250.75	323.52	305.69
631	Food stores	246.64	245.87	242.13	464.75	462.81	464.30	196.08	184.80	183.32			
642	General merchandise stores	212.22	209.69	206.46	424.34	456.64	448.92	199.08	195.25	191.30			
652	Tire, battery & accessories stores	296.96	306.90	283.90	511.74	499.34	477.65	173.38	186.24	169.25			
654	Gasoline service stations	276.33	291.80	273.64	391.86	391.76	384.23	236.88	258.16	241.14			
656	Motor vehicle dealers	935.35	933.17	928.42	1488.04	1478.68	1486.56	432.70	448.79	429.66	475.35	443.34	442.82
701-737	Finance, insurance & real estate	466.58	465.30	474.30	538.91	538.37	530.64	287.37	279.65	297.28	315.95	309.53	394.32
701-707	Finance	474.31	476.56	483.07	518.85	521.60	516.90	294.47	281.27	310.98	536.39	519.88	645.24
701-703	Savings & credit institutions	468.56	467.17	465.99	521.68	521.15	517.68	215.09	191.70	215.00			
705-707	Invest. companies & security dealers	517.18	542.39	597.21	462.49	528.66	505.15				813.10	713.13	890.30
721-737	Insurance & real estate	457.06	451.14	462.68	569.39	564.97	553.36	269.46	275.78	263.77	278.97	270.73	341.19
721	Insurance carriers	586.59	596.17	605.10	576.62	592.64	599.56	399.37	353.65	332.16	670.07	649.30	681.04
735-737	Insurance agencies & real estate	390.60	383.23	391.97	563.19	543.91	514.99	260.60	270.14	258.48	199.56	195.77	273.76
801-899	Comm., business & pers. service ind.	424.98	418.76	408.93	578.88	572.85	562.59	276.01	272.03	268.90	247.58	250.23	230.68
901-909	Education & related services	625.40	587.96	591.53									

Concepts and methods are described at the back of this publication.

TABEAU 2.2 Estimation de la rémunération hebdomadaire, entreprises de toutes les tailles, par activité, provinces

Average weekly earnings (excluding overtime)									Industrie	CAÉ 1970
Rémunération hebdomadaire moyenne (excluant temps supplémentaire)										
All employees Salariés			Salaried employees Employés			Employees paid by the hour Salariés rémunérés à l'heure				
Dec 1990 Déc	Nov 1990 Nov	Oct 1990 Oct	Dec 1990 Déc	Nov 1990 Nov	Oct 1990 Oct	Dec 1990 Déc	Nov 1990 Nov	Oct 1990 Oct		
dollars										
422 11	411 55	380 66	597 77	597 34	585 79	365 14	353 28	332 53	Aliments et boissons	101-109
408 72	397 95	366 50	583 70	583 12	571 67	354 05	341 62	320 44	Aliments	101-108
354 41	347 42	287 43	655 92	650 12	628 94	271 64	270 01	226 48	Industrie de la transformation du poisson	102
492 53	494 51	476 69	509 15	506 02	501 06	503 11	505 41	475 55	Industrie laitière	104
603 38	609 87	599 19	730 46	733 56	731 60	570 72	589 27	586 10	Boissons	109
416 99	421 13	403 24	659 55	667 33	621 62	377 16	382 75	369 70	Industrie textile	181-189
382 58	391 58	364 48	517 01	507 45	511 49	347 44	371 04	335 11	Industrie du bois	251-259
695 02	708 01	663 91	826 10	831 50	818 63	645 85	660 48	607 57	Papier & activités annexes	271-274
759 75	767 05	708 74	882 24	884 06	867 11	712 64	721 02	650 98	Usines de pâtes & papiers	271
456 75	470 20	459 90	553 25	565 54	556 35	356 74	363 72	354 06	Imprimerie, édition & activités annexes	286-289
586 43	571 19	544 75	594 78	576 49	556 99	591 90	565 65	532 14	Fabrication des produits en métal	301-309
543 25	534 36	524 70	644 63	638 19	622 69	377 71	392 91	402 70	Fabrication de machines (sauf électriques)	311-318
544 54	546 95	536 19	651 03	655 18	659 80	506 73	510 81	494 88	Fabrication d'équipement de transport	321-329
505 79	527 50	533 02	603 40	655 06	681 98	461 90	477 21	470 19	Fabricants de produits électriques	331-339
587 92	582 56	601 26	653 27	652 49	677 97	519 29	500 98	513 95	Industrie chimique	372-379
551.41	563.63	542.43	598.23	589.44	577.88	538.93	562.21	535.92	Construction	404-421
542 58	549 65	522 60	554 40	544 12	529 13	538 69	555 07	521 67	Construction de bâtiment	404,421
13 30	499 76	470 13	540 88	548 04	534 68	507 46	490 95	457 29	Entrepreneurs généraux	404
53 30	568 06	541 80	559 99	542 82	527 20	550 62	580 42	546 58	Entrepreneurs spécialisés	421
33 96	616 33	628 55	754 43	742 15	763 51	540 26	589 86	597 61	Constr. lourde et indust. (travaux de génie)	406,409
52 02	575 10	577 39	649 75	638 94	685 95	534 59	568 00	562 79	Construction de ponts et de voies publiques	406
50 69	682 61	707 65	819 19	802 41	808 43	555 46	641 07	676 29	Autre constr. industrielle et lourde	409
536.16	534.51	517.60	658.16	654.80	647.48	497.55	499.33	484.84	Branches productrices de biens	031-421
600.65	579.74	586.93	632.33	623.46	612.09	588.73	558.03	581.16	Transp., communic. & autres serv. publics	501-579
578 16	537 40	533 44	640 41	600 63	601 46	555 13	504 71	503 64	Transports	501-519
701 40	627 57	601 14	648 04	609 08	621 52	801 43	629 37	542 71	Transports par eau	504
982 09	1006 08	903 17	826 09	818 38	758 00	1026 87	1054 18	952 39	Services auxiliaires des transports par eau	505
412 92	426 15	453 98	652 88	664 42	660 27	391 41	404 91	437 42	Entretien de routes & de ponts	516
631 90	634 18	657 05	598 75	617 66	588 78	656 38	646 78	701 87	Communications	543-548
327.68	333.13	331.20	571.99	563.97	565.33	231.07	224.50	219.83	Commerce	602-699
469 65	464 96	460 74	527 37	520 39	514 51	357 13	361 66	355 81	Commerce de gros	602-629
651 26	639 46	648 99	711 58	689 99	668 42	565 61	566 77	609 43	Produits pétroliers	608
381 31	381 03	394 35	456 83	460 60	489 44	272 44	290 54	284 29	Alimentation	614
474 81	464 13	447 42	515 71	496 77	485 08	358 72	389 69	358 26	Véhicules automobiles & accessoires	619
498 75	509 59	498 08	523 14	522 87	510 63	411 16	414 60	402 70	Machines & matériel, n.c.a.	623
460 59	440 88	432 94	460 78	436 37	447 41	—	—	—	Quincaillerie, plomberie & mat. de chauff	624
437 56	424 75	405 25	519 76	508 29	473 27	353 66	351 91	345 22	Sciages & matériaux de construction	626
293 66	299 01	296 46	607 92	597 46	605 81	215 82	206 14	201 48	Commerce de détail	631-699
245 34	243 62	240 66	461 17	454 42	459 94	195 19	183 92	182 45	Magasins d'alimentation	631
209 65	207 06	204 27	422 98	449 17	448 49	196 43	192 89	189 00	Magasins de marchandises diverses	642
294 04	299 26	280 43	511 73	499 28	477 65	168 77	174 08	163 83	Pneus, accumulateurs & access.	652
275 98	288 52	272 26	391 85	389 14	382 02	236 33	254 18	240 00	Stations-service & postes d'essence	654
932 37	925 53	917 99	1487 99	1478 68	1486 56	426 42	432 34	407 16	Détaillants en véhicules automobiles	656
463.20	461.15	470.22	535.28	533.76	525.77	281.80	273.40	292.83	Finances, assur. & affaires immobilières	701-737
470 06	471 58	477 93	513 76	515 73	510 60	292 59	278 83	309 20	Institutions financières	701-707
463 84	461 55	460 12	516 39	514 98	511 01	212 65	188 29	212 47	Établissements épargnes & crédit	701-703
516 46	541 93	596 96	461 37	527 67	504 45	—	—	—	Sociétés de placement & agents de change	705-707
454 73	448 02	460 00	568 00	562 36	550 86	254 59	260 41	252 80	Assurances & affaires immobilières	721-737
584 97	593 77	602 42	574 69	589 77	596 36	399 37	353 04	332 16	Assureurs	721
387 91	379 78	389 29	562 25	541 49	513 05	244 72	253 70	246 65	Agences d'assurances & affaires immobilières	735-737
421.96	415.89	406.22	575.29	569.58	559.47	273.18	269.04	266.11	Services socio-culturels, comm. & pers.	801-899
624 20	586 86	590 75	—	—	—	—	—	—	Enseignement & services annexes	801-809

Les concepts et méthodes sont décrits à la fin de la présente publication.

TABLE 2.2 Estimated Weekly Earnings, Firms of All Sizes, by Industry, Provinces

1970 SIC	Industry	Average weekly earnings (including overtime)															
		Rémunération hebdomadaire moyenne (incluant temps supplémentaire)															
		All employees			Salaried employees			Employees paid by the hour			Other employees						
		Salariés			Employés			Salariés rémunérés à l'heure			Autres salariés						
Dec. 1990			Nov. 1990			Oct. 1990			Dec. 1990			Nov. 1990			Oct. 1990		
Déc.			Nov.			Oct.			Déc.			Nov.			Oct.		
dollars																	
802	Elementary & secondary schools	683.57	640.30	643.90			
821-828	Health & welfare services	430.45	439.24	417.62	515.00	522.36	484.58	380.45	383.34	372.53			
821-827	Health services	449.79	458.30	434.01	517.73	525.42	483.81	405.02	407.95	395.35			
821	Hospitals	501.22	511.06	476.36	528.82	541.80	492.58	477.03	481.19	461.58			
822	Related health care institutions	301.19	299.44	300.23	553.32	530.11	531.99	291.60	291.56	291.60			
828	Welfare organizations	334.19	344.33	336.32	485.74	489.41	493.07	296.54	299.49	297.33			
841-849	Amusement & recreation services	240.27	247.91	255.83	496.90	497.94	460.06	136.03	146.74	179.99			
851-869	Services to business management	476.10	478.66	462.65	632.38	630.89	610.18	299.56	299.33	300.10			
871-879	Personal services	200.39	201.95	212.48	344.46	339.97	354.43	178.62	183.33	200.79	140.05	126.76	120.11	...			
881-886	Accommodation & food services	202.60	195.40	200.32	424.37	410.11	402.84	170.15	163.72	169.77			
886	Restaurants, caterers & taverns	187.59	178.04	178.44	406.52	390.34	386.60	158.83	149.53	149.31			
891-899	Miscellaneous services	307.30	294.33	290.79	443.50	449.77	453.02	242.39	234.07	237.64	248.49	212.43	175.60	...			
909-951	Public administration	623.39	635.79	626.08			
909	Federal administration exc. defence services	709.33	726.80	723.47			
931	Provincial administration	617.18	620.81	606.04			
951	Local administration	403.48	417.65	398.66			
501-951	Service producing industries	451.47	448.50	442.85	599.30	598.20	590.55	311.71	300.46	299.14	294.90	317.02	314.08	...			
031-951	Industrial aggregate	471.26	469.71	462.46	606.57	605.24	597.67	370.13	366.60	362.72	319.53	338.87	330.28	...			
NEW BRUNSWICK																	
031-039	Forestry	573.68	529.07	534.14	642.86	621.41	612.79	579.54	581.43	565.37			
051-099	Mines, quarries and oil wells	748.88	756.88	724.81	952.71	960.80	937.65	630.75	656.25	629.49			
101-399	Manufacturing	572.53	551.18	542.18	694.79	681.94	664.42	524.50	496.30	494.61	435.72	468.69	456.91	...			
DURABLE	Durable goods	556.09	566.18	561.84	690.49	665.20	670.72	501.95	523.74	520.07	405.36	602.10	501.26	...			
NON-DUR	Non-durable goods	581.91	542.25	530.40	697.19	691.58	660.81	538.04	478.87	478.62	442.62	449.23	441.85	...			
101-109	Food and beverages	481.44	456.41	433.09	619.94	621.69	615.04	414.17	392.80	364.46			
101-108	Food	453.75	432.49	408.86	602.45	605.20	596.24	388.91	375.55	347.51			
102	Fish products	387.06	358.42	292.80	535.70	533.05	493.70	349.73	338.56	264.72			
104	Dairy products	469.63	478.33	489.66	518.63	531.48	530.58	428.66	434.05	453.73			
107	Bakery products	460.71	456.61	466.98	373.87	350.49	357.01			
108	Miscellaneous food industries	491.79	507.84	517.10	671.26	699.42	690.89	410.57	440.88	456.42			
109	Beverages	649.33	642.10	630.04	696.17	690.64	699.22	668.36	631.98	603.46			
251-259	Wood industries	444.96	461.75	469.59	683.97	641.29	635.46	411.91	430.17	440.67			
251	Saw, planing & shingle mills	437.94	470.88	481.55	730.38	697.35	705.10	402.56	439.42	454.85			
271-274	Paper & allied industries	867.22	903.19	878.75	1180.50	1167.68	1038.08	783.47	796.69	824.51			
271	Pulp & paper mills	892.50	943.04	911.07	1233.47	1216.51	1072.06	803.21	830.57	855.05			
286-289	Printing, publishing & allied ind.	405.13	415.65	411.10	454.85	468.06	462.78	383.29	381.51	381.35			
289	Publishing & printing	478.54	472.24	454.76	517.98	520.39	503.21	507.73	479.64	463.08			
301-309	Metal fabricating industries	527.99	569.11	551.58	583.72	526.05	550.91	492.21	582.11	547.41			
321-329	Transportation equipment industries	679.88	681.90	676.75	738.31	736.89	730.46	643.77	648.20	644.33			
391-399	Misc. manufacturing industries	408.64	408.80	451.63	574.11	591.76	609.46	355.32	341.85	390.49			
404-421	Construction	544.22	545.28	534.54	549.11	540.98	542.94	550.15	550.86	536.04			
404-421	Building construction	545.32	543.02	529.01	524.26	520.87	518.79	560.12	553.90	535.42			
404	General contractors	483.12	507.75	497.65	573.86	595.56	566.43	465.39	495.93	487.28			
421	Special trade contractors	576.23	560.08	543.10	506.38	498.27	503.60	613.04	586.01	559.66			
406-409	Industrial and heavy (engineering) const.	538.98	556.96	558.72	644.37	622.54	647.41	500.99	534.62	538.66			
406	Highways, bridges & streets construction	499.42	493.49	523.19	628.22	609.55	635.71	441.98	446.79	495.08			
031-421	Goods producing industries	573.98	556.70	547.03	682.67	668.85	653.52	537.58	520.99	515.31	450.57	437.23	462.74	...			
501-579	Transportation, comm. & other utilities	632.56	622.63	618.35	688.24	695.52	694.77	536.49	529.63	533.16	645.21	556.41	523.89	...			

Concepts and methods are described at the back of this publication.

TABLEAU 2.2 Estimation de la rémunération hebdomadaire, entreprises de toutes les tailles, par activité, provinces

Average weekly earnings (excluding overtime) Rémunération hebdomadaire moyenne (excluant temps supplémentaire)									Industrie	CAE 1970
All employees Salariés			Salaried employees Employés			Employees paid by the hour Salariés rémunérés à l'heure				
Dec. 1990 Déc.	Nov. 1990 Nov.	Oct. 1990 Oct.	Dec. 1990 Déc.	Nov. 1990 Nov.	Oct. 1990 Oct.	Dec. 1990 Déc.	Nov. 1990 Nov.	Oct. 1990 Oct.		
dollars										
681.72	638.61	642.74	508.04	516.20	478.10	377.04	380.25	369.91	Écoles primaires & secondaires	802
425.81	435.04	413.51	510.44	518.96	477.19	401.05	404.43	392.24	Services médicaux & sociaux	821-828
444.57	453.62	429.43	520.26	534.08	484.78	471.88	476.88	457.30	Services médicaux	821-827
494.40	505.04	470.27	552.13	528.93	531.40	288.99	288.72	290.06	Hôpitaux	821
298.79	296.84	298.82	482.44	486.39	488.18	295.05	297.84	296.33	Établis. annexes de soins sanitaires	822
332.39	342.47	334.57	496.73	497.60	456.41	134.39	146.34	177.67	Organismes de bien-être	828
239.19	247.56	253.47	620.07	620.14	600.79	295.99	295.97	296.33	Divertissements & loisirs	841-849
468.57	471.88	456.49	344.13	339.80	353.72	178.24	183.14	200.15	Services fournis aux entreprises	851-869
200.18	201.83	212.05	423.90	409.14	402.31	167.83	160.42	166.97	Services personnels	871-879
200.73	192.70	198.10	406.13	389.78	386.02	157.00	147.20	147.73	Hébergement & restauration	881-886
186.14	176.21	177.18	442.86	448.86	451.86	239.56	230.96	233.48	Restaurants, traiteurs & tavernes	886
305.65	292.43	288.30	Services divers	891-899
619.00	631.75	622.00	Administration publique	909-951
709.33	726.80	723.47	Admin. fédérale sauf la défense nationale	909
605.96	609.41	596.71	Administration provinciale	931
398.46	414.57	392.24	Administration locale	951
443.74	441.18	436.30	595.03	593.91	586.26	298.47	288.17	288.71	Branches productrices de services	501-951
461.17	459.62	452.82	601.58	600.21	592.72	353.66	350.28	347.30	Ensemble des activités	031-951
NOUVEAU-BRUNSWICK										
566.79	522.01	527.62	640.90	619.48	610.97	566.76	565.55	549.87	Forêts	031-039
694.04	667.66	664.93	908.17	871.97	887.46	566.94	559.65	559.67	Mines, carrières et puits de pétrole	051-099
545.68	511.40	508.75	674.21	645.37	651.17	493.37	453.19	450.75	Industries manufacturières	101-399
524.10	527.37	525.66	650.25	627.32	648.16	472.69	483.94	477.12	Biens durables	DURABLE
557.99	501.89	498.62	687.59	655.76	652.90	505.80	433.66	434.19	Biens non-durables	NON-DUR
463.48	424.49	405.12	615.84	616.28	610.70	387.25	347.98	325.45	Aliments et boissons	101-109
433.91	398.00	378.35	597.92	599.13	591.57	360.74	329.44	306.75	Aliments	101-108
357.24	296.48	259.83	530.13	523.39	490.02	307.83	264.57	225.14	Industrie de la transformation du poisson	102
444.35	460.28	469.23	508.71	523.02	523.34	389.75	407.56	421.71	Industrie laitière	104
455.34	449.29	458.86	364.90	338.88	343.89	Boulangerie & pâtisserie (fabrication)	107
478.99	486.56	493.97	662.94	683.71	674.12	395.36	417.16	430.49	Industries alimentaires diverses	108
642.69	630.16	622.90	693.93	687.99	696.35	653.87	605.08	589.16	Boissons	109
433.94	435.43	449.26	680.13	639.36	631.99	399.01	399.12	415.74	Industrie du bois	251-259
423.26	448.97	458.86	723.24	693.92	698.59	386.26	414.89	428.04	Scieries, rabotage & bardeaux	251
823.98	810.96	820.53	1164.14	1031.52	1031.57	732.96	722.02	748.24	Papier & activités annexes	271-274
847.71	844.59	850.19	1216.93	1069.20	1066.40	750.99	752.24	774.95	Usines de pâtes & papiers	271
396.03	404.34	398.93	452.62	464.14	459.44	366.33	360.88	357.58	Imprimerie, édition & activités annexes	286-289
466.37	458.22	438.06	517.98	516.34	500.22	480.87	450.82	425.85	Édition & impression	289
508.31	537.84	537.23	581.84	520.36	545.64	463.60	537.33	528.62	Fabrication des produits en métal	301-309
619.06	620.61	603.27	668.52	669.21	689.78	588.39	590.79	550.82	Fabrication d'équipement de transport	321-329
407.75	405.32	443.98	573.51	591.20	608.00	354.30	337.18	380.43	Ind. manufacturières diverses	391-399
533.02	518.47	516.39	545.77	537.76	539.81	536.23	516.80	513.45	Construction	404-421
534.60	515.38	512.65	523.83	520.33	518.06	546.08	518.22	514.37	Construction de bâtiment	404,421
482.00	503.99	492.84	572.96	594.61	564.95	464.20	491.63	481.77	Entrepreneurs généraux	404
560.75	520.89	521.55	506.12	497.86	503.10	591.81	532.95	530.79	Entrepreneurs spécialisés	421
525.39	534.42	532.76	629.89	608.46	633.95	487.67	509.18	509.59	Constr. lourde et indust. (travaux de génie)	406,409
479.75	465.63	491.91	609.40	591.56	618.42	421.82	414.91	460.28	Construction de ponts et de voies publiques	406
550.62	520.31	518.61	664.47	637.14	640.77	510.37	479.73	478.21	Branches productrices de biens	031-421
604.76	589.78	586.75	658.11	655.66	657.27	505.88	498.83	501.71	Transp., communic. & autres serv. publics	501-579

Les concepts et unités sont décrits à la fin de la présente publication.

TABLE 2.2 Estimated Weekly Earnings, Firms of All Sizes, by Industry, Provinces

1970 SIC	industry	Average weekly earnings (including overtime)															
		Rémunération hebdomadaire moyenne (incluant temps supplémentaire)															
		All employees			Salaried employees			Employees paid by the hour			Other employees						
		Salariés			Employés			Salariés rémunérés à l'heure			Autres salariés						
Dec. 1990			Nov. 1990			Oct. 1990			Dec. 1990			Nov. 1990			Oct. 1990		
Dec.			Nov.			Oct.			Dec.			Nov.			Oct.		
dollars																	
501-519	Transportation	596.21	569.98	565.61	662.36	644.69	639.05	523.94	517.27	525.29	665.31	561.11	518.74				
507	Other truck transport	564.58	521.68	496.18	613.17	569.02	529.64	486.37	480.90	485.88	678.83	578.08	485.27				
543-548	Communication	612.02	619.34	619.27	622.55	631.74	637.49	594.17	593.36	576.31				
602-699	Trade	330.25	325.72	326.00	467.67	462.66	466.91	253.44	250.01	243.45	362.35	354.11	381.76				
602-629	Wholesale trade	440.59	451.99	442.97	501.05	506.26	504.91	361.06	373.92	358.68	534.19	598.87	559.70				
608	Petroleum products	718.71	765.81	705.39	715.84	729.97	668.08	721.48	811.82	800.76				
614	Food	393.15	397.25	380.58	484.18	487.15	478.29	315.78	316.17	299.47				
619	Motor vehicles & accessories	458.05	459.50	458.57	484.21	477.53	487.26	388.62	385.53	395.41				
623	Machinery & equipment, n.e.s.	480.07	477.60	499.14	473.87	469.22	494.04	521.60	532.45	518.52				
624	Hardware, plumbing & heating equipment	472.76	451.47	455.14	553.99	560.76	565.72				
626	Lumber & building materials	407.57	414.58	401.12	477.70	478.01	477.89	350.44	366.61	348.34				
629	Wholesalers, n.e.s.	340.74	344.17	323.59	435.80	450.33	431.05	225.61	217.70	200.03				
631-699	Retail trade	283.58	274.52	275.82	436.61	422.05	430.82	224.35	218.94	212.22	333.45	319.73	355.13				
631	Food stores	235.57	229.13	223.85	430.16	395.26	402.60	187.59	181.01	173.46				
642	General merchandise stores	205.42	200.85	205.13	449.23	447.43	481.22	188.11	182.80	177.06				
652-658	Retailers of automotive products	375.09	352.30	356.25	450.87	426.69	437.67	334.93	312.16	309.96				
652	Tire, battery & accessories stores	348.29	336.35	358.45	441.03	391.00	469.76	264.02	277.07	270.98				
656	Motor vehicle dealers	453.25	427.18	420.73	504.23	469.67	455.37	439.13	416.16	410.34	342.11	341.70	356.90				
658	Motor vehicle repair shops	436.79	413.17	418.59	508.18	476.34	473.87	433.03	405.92	403.89				
681	Drug stores	323.05	316.03	312.79	569.48	557.35	507.68	259.17	256.73	249.86				
701-737	Finance, insurance & real estate	455.09	461.06	458.64	504.05	496.84	492.57	269.94	280.68	290.93	470.20	531.72	530.31				
701-707	Finance	434.16	434.27	433.40	500.03	491.32	494.07	196.28	213.16	213.19	381.08	439.09	384.14				
701-703	Savings & credit institutions	433.79	433.21	430.85	494.94	487.21	489.12	198.19	218.44	213.75				
721	Insurance carriers	563.85	542.48	554.17	556.03	527.72	520.59	505.75	488.21	491.78	617.28	605.79	665.01				
801-899	Comm., business & pers. service ind.	426.30	421.04	418.19	557.78	553.79	556.39	321.37	319.38	315.33	285.37	261.59	248.14				
801-809	Education & related services	603.20	575.10	584.58				
821-828	Health & welfare services	419.28	425.36	419.09	467.12	473.41	470.55	420.24	424.95	419.32				
821-827	Health services	460.22	465.61	457.18	515.29	523.54	517.91	450.90	455.16	446.45				
821	Hospitals	499.78	498.02	490.14	578.46	579.56	580.09	492.34	490.11	481.75				
828	Welfare organizations	272.14	279.77	279.36	368.65	373.83	369.61	264.05	268.64	271.52				
841-849	Amusement & recreation services	269.36	269.10	276.70	511.08	494.78	480.54	172.94	176.78	194.21				
851-869	Services to business management	469.71	461.84	449.07	519.62	522.62	517.39	358.64	335.04	319.81				
881-886	Accommodation & food services	191.77	190.90	195.79	401.93	388.56	404.52	152.48	151.02	156.03				
881	Hotels & motels	235.99	231.83	232.20	416.92	399.31	401.93	190.13	189.47	192.00				
886	Restaurants, caterers & taverns	177.30	171.08	178.05	398.11	384.78	406.01	140.89	135.55	141.06				
891-899	Miscellaneous services	331.93	325.00	334.85	507.64	494.17	488.66	263.26	255.80	270.10	184.78	177.23	188.08				
909-951	Public administration	638.65	649.23	639.28				
909	Federal administration exc. defence services	723.23	746.42	733.91				
931	Provincial administration	582.30	581.90	574.73				
951	Local administration	532.30	529.88	519.20				
501-951	Service producing industries	451.49	448.47	446.90	580.11	580.47	579.99	317.27	316.07	314.05	408.13	380.01	377.60				
031-951	Industrial aggregate	475.97	471.40	470.21	592.87	592.05	590.09	376.62	374.41	376.68	416.05	391.38	399.38				
QUÉBEC																	
031-039	Forestry	659.87	658.98	639.81	632.88	622.23	627.47	689.42	666.40	634.81				
051-099	Mines, quarries and oil wells	787.66	779.00	766.97	858.95	848.99	846.19	770.45	757.48	742.67				
051-059	Metal mines	906.94	884.47	857.15	936.63	899.33	890.20	895.71	878.40	843.81				
071-079	Non-metal mines (except coal mines)	720.50	708.03	694.55	798.51	786.87	778.27	694.56	681.39	666.40				
101-399	Manufacturing	588.37	588.12	583.80	727.29	721.70	717.85	527.47	529.04	524.65	410.55	433.78	431.92				

Concepts and methods are described at the back of this publication.

TABLEAU 2.2 Estimation de la rémunération hebdomadaire, entreprises de toutes les tailles, par activité, provinces

Average weekly earnings (excluding overtime)									Industrie	CAÉ 1970
Rémunération hebdomadaire moyenne (excluant lemps supplémentaire)										
All employees Salariés			Salaried employees Employés			Employees paid by the hour Salariés rémunérés à l'heure				
Dec. 1990 Dec.	Nov. 1990 Nov.	Oct. 1990 Oct.	Dec. 1990 Dec.	Nov. 1990 Nov.	Oct. 1990 Oct.	Dec. 1990 Dec.	Nov. 1990 Nov.	Oct. 1990 Oct.		
dollars										
569 98	543 87	539 41	638 13	619 47	615 77	489 01	482 82	489 49	Transports	501-519
555 55	511 94	487 75	602 90	559 10	518 34	473 71	467 56	475 48	Autre camionnage	507
609 30	616 41	616 21	619 75	628 70	633 80	591 19	590 32	574 41	Communications	543-548
326.42	321.08	322.34	463.64	456.38	462.85	249.35	245.81	239.68	Commerce	602-699
432 70	440 77	433 28	497 02	497 52	497 71	347 97	358 90	345 32	Commerce de gros	602-629
683 84	718 50	663 15	702 75	717 12	655 26	665 55	720 30	712 16	Produits pétroliers	608
388 80	383 85	374 72	479 33	464 18	469 88	311 86	311 36	295 71	Alimentation	614
444 04	454 50	455 63	480 00	473 07	485 18	358 17	378 80	390 86	Véhicules automobiles & accessoires	619
472 83	469 88	483 49	470 00	466 66	483 63	489 56	489 36	467 73	Machines & matériel, n.c.a.	623
462 65	434 84	441 97	550 97	550 00	557 10	Quincaillerie, plomberie & mat. de chauff.	624
405 57	410 21	397 94	476 41	473 81	476 25	347 86	362 12	344 10	Sciages & matériaux de construction	626
338 08	341 82	321 71	435 61	450 29	430 92	221 31	213 59	196 65	Grossistes, n.c.a.	629
281 46	272 54	274 75	432 58	418 06	429 74	222 69	217 47	211 04	Commerce de détail	631-699
235 14	228 61	223 47	429 86	394 42	401 82	187 11	180 55	173 18	Magasins d'alimentation	631
203 44	199 60	203 71	448 34	446 32	480 92	186 07	181 52	175 52	Magasins de marchandises diverses	642
370 95	349 34	354 39	444 19	423 14	435 43	331 58	309 01	308 00	Détailants d'accessoires d'automobiles	652-658
346 65	334 81	353 55	441 02	391 00	458 52	261 14	274 29	269 34	Pneus, accumulateurs & access.	652
444 29	423 16	418 54	491 31	468 78	455 14	431 22	408 18	405 79	Détailants en véhicules automobiles	656
434 88	406 98	417 47	504 60	457 79	472 77	431 61	405 23	402 54	Ateliers de réparation de véhicules automob.	658
322 10	315 08	312 16	569 18	557 21	507 37	257 44	254 96	248 55	Pharmacies	681
451.46	457.30	455.63	498.93	491.67	488.65	268.41	278.76	288.72	Finances, assur. & affaires immobilières	701-737
429 70	430 02	430 70	494 70	486 21	490 71	193 87	211 12	212 35	Institutions financières	701-707
429 16	428 67	428 00	489 66	481 95	485 68	195 40	216 08	212 79	Établissements épargnes & crédit	701-703
563 51	541 69	553 52	555 36	527 12	520 03	505 62	485 93	490 17	Assureurs	721
420.46	414.97	412.56	552.83	548.05	551.37	314.26	312.35	308.60	Services socio-culturels, comm. & pers.	801-899
601 92	573 70	583 41	Enseignement & services annexes	801-809
410 20	416 65	410 63	460 55	467 92	464 47	410 22	415 13	409 92	Services médicaux & sociaux	821-828
449 72	455 48	447 24	505 54	515 31	508 99	440 24	444 60	436 30	Services médicaux	821-827
487 15	485 70	478 23	572 96	575 14	574 34	479 04	477 05	469 27	Hôpitaux	821
268 12	276 19	276 34	368 59	373 78	369 56	257 37	262 59	266 23	Organismes de bien-être	828
259 94	262 33	270 10	496 24	484 48	475 95	164 62	170 69	185 54	Overlissements & loisirs	841-849
457 06	443 29	432 19	498 77	494 43	492 54	354 76	326 97	312 17	Services fournis aux entreprises	851-869
190 39	189 63	194 45	401 67	387 20	402 95	150 87	149 72	154 69	Hébergement & restauration	881-886
235 33	230 56	230 33	416 74	396 05	397 98	189 34	188 71	190 62	Hôtels & motels	881
175 66	169 78	176 89	397 79	384 68	405 90	139 00	134 04	139 73	Restaurants, traiteurs & tavernes	886
324 47	318 78	330 37	503 14	490 07	487 94	250 06	245 63	261 40	Services divers	891-899
631.62	642.63	632.40	Administration publique	909-951
723 23	746 42	733 91	Admin. fédérale saul la défense nationale	909
568 18	567 77	560 78	Administration provinciale	931
521 40	521 31	508 60	Administration locale	951
443.44	439.44	438.41	571.60	569.87	570.42	308.80	307.52	305.62	Branches productrices de services	501-951
464.86	456.57	457.08	583.15	578.68	580.09	363.10	356.55	359.32	Ensemble des activités	031-951
QUEBEC										
646 11	644 41	625 82	629 88	619 57	625 33	648 10	619 60	589 50	Forêts	031-039
736 05	732 67	715 33	831 58	831 02	825 72	708 72	701 85	680 97	Mines, carrières et puits de pétrole	051-099
847 83	839 01	802 67	894 63	873 83	860 03	830 14	824 80	779 54	Mines métalliques	051-059
685 16	674 69	662 06	788 48	777 31	773 29	650 80	639 45	624 11	Mines non métalliques (sauf le charbon)	071-079
562.59	555.34	550.99	711.53	703.24	700.32	494.34	486.42	481.87	Industries manufacturières	101-399

Les chiffres et abréviations sont identiques à la fin de la présente publication.

TABLE 2.2 Estimated Weekly Earnings, Firms of All Sizes, by Industry, Provinces

1970 SIC	Industry	Average weekly earnings (including overtime)															
		Rémunération hebdomadaire moyenne (incluant temps supplémentaires)															
		All employees			Salaried employees			Employees paid by the hour			Other employees						
		Salariés			Employés			Salariés rémunérés à l'heure			Autres salariés						
Dec. 1990 Déc. 1990			Nov. 1990 Nov. 1990			Oct. 1990 Oct. 1990			Dec. 1990 Déc. 1990			Nov. 1990 Nov. 1990			Oct. 1990 Oct. 1990		
		dollars															
DURABLE	Durable goods	638.21	634.80	632.55	751.00	746.66	744.07	574.78	575.45	575.02	605.61	583.18	522.67				
NON-DUR	Non-durable goods	553.69	555.02	548.97	708.56	702.33	697.23	493.65	494.62	487.63	387.40	417.57	419.16				
101-109	Food and beverages	535.67	551.98	541.71	674.25	667.23	668.56	505.80	515.93	498.64							
101-108	Food	508.76	524.63	515.04	637.67	630.58	631.95	479.73	487.44	471.42							
101	Meat and poultry products	453.89	507.47	503.31	621.45	621.28	601.63	475.60	481.83	480.00							
104	Dairy products	624.29	608.50	605.74	738.95	711.34	711.54	580.29	575.36	570.55							
107	Bakery products	482.97	485.79	481.93				423.32	423.84	410.60							
108	Miscellaneous food industries	580.72	554.71	563.01	700.10	696.24	691.66	514.00	516.04	519.75							
109	Beverages	663.23	680.75	670.28	843.99	840.86	844.33	626.47	652.80	633.73							
151-153	Tobacco products	984.11	999.55	999.17	1098.77	1102.86	1080.11	901.33	924.55	940.84							
162-165	Rubber & plastics products	499.68	488.30	498.82	653.47	634.60	622.16	439.55	434.26	451.51							
172-179	Leather industries	368.02	384.59	389.81	605.44	578.65	572.33	311.80	328.29	339.27							
174	Shoe factories	358.47	378.64	385.31	648.68	619.32	612.59	312.55	329.39	340.67							
181-189	Textile industries	465.94	476.08	461.84	674.49	665.57	659.97	382.85	403.28	387.53							
182	Wool yarn & cloth mills	621.29	621.21	602.44	834.98	818.28	817.45	517.41	533.19	511.13							
183	Man-made fibre, yarn & cloth	513.76	519.21	499.50	690.13	676.80	675.59	447.37	462.44	443.65							
186	Carpet, mat & rug	596.52	594.31	580.91	684.59	677.14	667.90	504.92	515.19	498.17							
231-239	Knitting mills	374.10	377.22	376.61	539.86	531.30	522.49	335.00	343.81	345.17							
231	Hosiery mills	354.43	362.80	367.97				302.17	311.48	317.60							
239	Knitting mills (except hosiery)	382.56	383.28	380.30				346.32	354.91	354.48							
243-249	Clothing industries	373.43	369.48	362.65	631.62	614.81	584.01	294.80	295.32	294.63							
243	Men's clothing	351.72	355.61	354.72				305.72	307.61	309.34							
244	Women's clothing	402.61	384.65	365.24													
245	Children's clothing	348.85	353.36	356.06													
251-259	Wood industries	552.49	516.68	504.21	596.98	571.42	577.25	269.44	277.52	282.53							
251	Saw, planing & shingle mills	644.60	548.08	545.52	740.90	677.28	676.79	620.74	528.41	524.94							
252	Veneer & plywood mills	473.19	464.34	464.99	632.29	618.86	609.17	432.68	428.11	428.84							
254	Sash, door & other millwork plants	498.60	489.70	461.01	472.02	473.73	482.67	509.75	492.21	447.21							
261-268	Furniture & fixtures	444.92	429.32	429.77	546.82	517.17	526.57	404.40	393.37	390.90							
261	Household furniture	425.30	407.88	411.72	563.47	564.68	576.03	385.97	363.72	366.12							
264	Office furniture	479.08	477.58	478.67	599.95	604.65	614.58	431.64	428.00	432.12							
271-274	Paper & allied industries	743.64	731.58	722.56	869.40	862.23	853.20	705.74	690.42	682.27							
271	Pulp & paper mills	818.31	802.84	794.05	951.94	941.77	933.16	779.92	760.85	753.99							
273	Paper boxes & bags	586.07	584.18	586.94	693.53	680.57	679.09	540.14	540.52	542.43							
286-289	Printing, publishing & allied ind.	605.42	611.11	620.42	635.03	653.18	654.92	568.25	565.84	583.51							
286	Commercial printing	564.91	565.61	578.33	574.38	586.66	582.18	558.96	558.06	574.33							
289	Publishing & printing	662.55	695.67	700.40	797.63	828.13	848.03	572.51	566.90	562.65							
291-298	Primary metal industries	818.95	800.41	796.03	906.20	893.76	897.81	778.16	757.91	748.46							
291	Iron & steel mills	748.89	768.32	766.02	857.89	869.23	873.72	702.35	727.28	719.06							
295	Smelting & refining	907.08	870.17	861.21	968.79	951.54	950.19	878.02	832.07	818.85							
296	Aluminum roll, cast & extruding	702.36	689.77	709.88	807.88	776.98	799.28	611.37	614.71	632.22							
301-309	Metal fabricating industries	567.38	587.39	590.27	648.41	640.11	624.93	533.93	565.15	576.93							
301	Boiler & plate works	582.68	634.77	674.10	744.68	723.58	681.73	536.65	603.97	673.48							
302	Fabricated structural metals	580.39	612.51	617.76	714.18	724.09	729.01	531.95	568.64	580.24							
304	Metal stamping, pressing & coating	562.47	581.31	575.61	669.02	664.85	628.16	519.01	546.08	555.48							
305	Wire & wire products	601.78	593.17	591.91	699.34	691.13	667.59	569.76	562.10	569.82							
306	Hardware, tools & cutlery	479.02	486.52	517.23	614.91	606.81	556.68	412.63	433.16	476.07							
311-318	Machinery industries (except electrical)	632.30	640.65	647.61	750.25	749.70	748.50	522.83	550.69	575.16							
315	Misc. machinery & equipment	613.02	624.00	640.66	704.42	719.19	709.04	562.63	576.52	607.16							
321-329	Transportation equipment industries	712.61	715.62	703.77	807.13	811.68	794.76	636.14	641.09	632.01							
321	Aircraft & aircraft parts	749.40	757.50	753.46	830.00	838.49	824.62	667.08	675.88	680.60							
323	Motor vehicles	751.32	751.65	749.35	849.17	797.43	819.18	681.34	717.92	698.12							
327	Shipbuilding & repair	748.83	773.85	714.14	749.74	835.83	738.03	748.41	746.69	702.01							
331-339	Electrical products industries	654.15	653.64	667.43	789.08	798.73	803.28	543.99	535.97	559.38							
335	Communications equipment	652.12	677.99	719.92	839.54	859.91	872.92	423.54	440.38	551.98							
336	Electrical industrial equipment	647.83	635.80	638.87	778.78	803.68	769.97	577.23	555.03	567.35							
338	Electric wire & cable	838.35	837.95	829.96	919.01	911.85	900.99	786.68	790.36	782.88							
351-359	Non-metallic mineral products industries	598.68	617.05	627.32	712.87	697.36	730.44	561.63	590.20	593.54							
352	Cement	736.22	746.53	820.27	935.02	907.04	944.41	666.74	685.61	722.60							
356	Glass & glass products	571.27	582.50	583.01	703.63	693.62	686.08	538.86	556.92	558.83							
365-369	Petroleum & coal products	904.57	900.16	914.75	964.91	943.56	961.68	740.53	758.20	774.73							
365	Petroleum refineries	933.99	945.89	964.31	971.79	962.37	977.10	808.62	843.16	883.66							
372-379	Chemical & chemical products industries	711.44	714.42	717.18	784.35	781.40	784.48	621.25	638.91	637.22							

Concepts and methods are described at the back of this publication.

TABLEAU 2.2 Estimation de la rémunération hebdomadaire, entreprises de toutes les tailles, par activité, provinces

Average weekly earnings (excluding overtime)									Industrie	CAÉ 1970
Rémunération hebdomadaire moyenne (excluant temps supplémentaire)										
All employees			Salaried employees			Employees paid by the hour				
Salariés			Employés			Salariés rémunérés à l'heure				
Dec 1990	Nov 1990	Oct 1990	Dec 1990	Nov 1990	Oct 1990	Dec 1990	Nov 1990	Oct 1990		
Dec	Nov	Oct	Déc	Nov	Oct	Déc	Nov	Oct		
dollars										
610.71	595.50	593.37	729.07	719.30	718.63	543.58	529.09	527.76	Biens durables	DURABLE
529.12	526.87	520.72	697.68	690.78	685.92	459.14	454.77	448.14	Biens non-durables	NON-DUR
509.75	520.16	509.79	660.47	653.93	654.85	471.01	473.51	456.68	Aliments et boissons	101-109
482.16	492.20	482.00	623.73	618.72	619.24	443.76	443.68	427.61	Aliments	101-108
426.59	478.68	472.00	608.07	608.20	587.67	438.70	448.72	443.68	Industries de la viande et de la volaille	101
578.21	554.70	545.17	709.53	699.40	696.89	527.52	505.81	492.19	Industrie laitière	104
462.68	462.22	464.77				394.45	391.12	388.99	Boulangerie & pâtisserie (fabrication)	107
557.32	518.81	522.05	684.12	679.11	675.48	481.49	458.31	453.78	Industries alimentaires diverses	108
640.58	651.80	643.81	830.95	820.73	825.86	597.15	616.84	600.98	Boissons	109
909.36	894.27	880.46	1058.82	1071.08	1037.53	801.47	765.94	767.28	Industrie du tabac	151-153
486.07	469.63	480.53	646.80	626.69	613.86	421.53	410.91	428.85	Caoutchouc & prod. en matière plastique	162-165
363.22	378.10	382.61	604.46	577.15	570.98	304.24	318.18	328.41	Industrie du cuir	172-179
354.50	373.25	379.23	648.00	618.07	611.38	305.78	320.41	330.97	Fabriques de chaussures	174
454.55	459.40	444.07	667.36	654.90	649.57	368.95	383.19	365.93	Industrie textile	181-189
601.46	591.58	571.34	828.20	805.28	804.93	489.48	492.52	468.71	Filature et tissage de la laine	182
496.35	493.19	472.25	681.95	661.40	661.03	425.97	431.18	410.91	Fibres, filés & tissus artif. & synthét	183
583.66	576.98	563.11	673.71	663.95	654.07	489.87	493.91	476.63	Tapis, carpettes et moquette	186
363.71	357.83	361.16	538.06	528.41	519.87	319.07	313.67	321.32	Bonneterie	231-239
352.30	358.23	364.95				298.42	303.24	312.07	Industrie des bas et chaussettes	231
368.62	357.66	359.54				326.20	317.25	324.44	Bonneterie (sauf bas et chaussettes)	239
370.04	363.56	357.16	630.11	612.86	582.22	289.84	286.42	286.63	Industrie de l'habillement	243-249
348.50	350.40	349.69				300.62	299.48	301.64	Vêtements pour hommes	243
309.64	379.66	359.50							Vêtements pour dames	244
346.77	349.03	353.06				266.90	271.96	278.72	Vêtements pour enfants	245
326.72	491.45	482.24	593.09	569.29	573.99	505.38	469.80	457.07	Industrie du bois	251-259
314.43	512.94	519.84	734.48	672.29	672.24	584.45	488.39	494.32	Scieries, rabotage & bardeaux	251
433.50	442.91	437.09	632.11	618.62	608.02	407.99	401.74	393.99	Fab. de placages & de contre-plaqués	252
175.07	478.96	446.76	470.58	472.61	479.16	475.05	476.31	428.24	Portes, châssis & autres bois ouvrés	254
437.34	418.16	420.40	544.37	514.44	524.77	394.61	378.59	378.45	Meubles & articles d'ameublement	261-268
416.56	394.68	400.92	563.06	564.40	574.99	374.73	346.73	352.57	Meubles de maison	261
473.05	467.01	468.47	594.61	591.55	612.32	425.10	418.04	418.93	Meubles de bureau	264
688.45	676.19	668.57	855.31	851.36	843.91	637.66	620.85	614.34	Papier & activités annexes	271-274
749.78	736.24	728.96	933.00	928.76	922.38	696.84	677.87	672.45	Usines de pâtes & papiers	271
568.87	560.20	564.79	688.64	674.51	671.13	517.63	509.37	514.64	Boîtes en carton & sacs en papier	273
577.06	577.19	585.37	626.60	642.46	642.95	520.00	506.53	525.29	Imprimerie, édition & activités annexes	286-289
526.13	521.66	531.40	570.14	579.73	575.91	502.14	489.88	505.76	Imprimerie commerciale	286
640.03	675.07	677.46	776.70	812.99	824.27	543.10	536.10	536.47	Édition & impression	289
774.98	742.17	732.98	880.86	867.39	862.25	725.47	685.04	672.45	Première transformation des métaux	291-298
689.16	702.91	681.29	824.18	835.46	810.75	631.52	649.00	624.84	Sidérurgie	291
864.00	807.05	799.67	944.03	925.47	921.19	826.30	751.60	741.81	Fonte & affinage	295
674.73	660.13	667.57	787.86	757.93	773.73	577.18	575.96	575.37	Laminage, moulage & extrusion de l'aluminium	296
548.37	557.07	555.29	639.65	629.67	615.44	510.49	526.53	531.54	Fabrication des produits en métal	301-309
548.83	571.40	578.95	724.25	679.61	657.01	498.84	533.63	562.82	Chaudières & plaques	301
562.17	584.20	573.89	701.66	708.81	708.35	511.56	535.17	526.76	Fabric. d'éléments de charpente métallique	302
538.99	553.61	540.91	659.91	656.30	619.52	489.61	510.28	510.85	Emboui. matriçage & revêtement de métaux	304
589.46	570.25	559.04	688.48	676.82	648.10	556.89	536.40	531.35	Fil métallique & ses produits	305
466.78	472.76	498.67	614.08	604.22	554.75	396.23	415.69	447.70	Quincaillerie, outils & coutellerie	306
606.14	599.74	605.14	725.20	711.06	716.13	493.66	506.09	522.65	Fabrication de machines (sauf électriques)	311-318
589.14	585.20	593.76	698.70	703.54	691.52	528.02	526.13	545.91	Machines & équipement divers	315
672.53	651.92	646.16	767.22	761.28	750.98	595.70	566.53	563.31	Fabrication d'équipement de transport	321-329
702.44	699.65	695.58	792.79	788.14	781.66	609.42	609.47	607.18	Aéronefs & pièces	321
718.76	698.48	707.63	782.34	736.64	758.70	673.01	670.14	669.97	Véhicules automobiles	323
705.22	603.93	582.97	704.63	769.53	691.82	705.50	531.36	527.70	Construc. & réparation de navires	327
634.72	626.97	638.41	772.03	775.92	781.50	522.06	505.35	523.75	Fabricants de produits électriques	331-339
635.42	645.68	680.45	817.66	823.35	839.16	413.10	413.38	505.94	Équipement de télécommunication	335
631.66	611.96	614.78	760.32	782.05	749.51	562.29	530.13	541.27	Équipement électrique industriel	336
800.91	798.75	789.67	916.24	908.35	896.66	727.03	728.17	718.75	Fils & câbles électriques	338
571.25	581.07	586.81	702.92	689.77	722.19	528.16	545.03	542.22	Fabric. de produits minéraux non métall.	351-359
686.71	707.40	766.51	906.24	895.30	930.13	608.43	636.07	637.78	Ciment	352
551.37	563.18	561.20	703.31	692.74	685.83	514.17	533.36	532.18	Verre & articles en verre	356
774.83	838.63	849.20	901.07	884.81	899.59	431.69	687.26	698.88	Fabric. de produits du pétrole & du charbon	365-369
794.05	877.18	889.45	904.68	900.33	911.24	427.07	732.81	752.09	Raffineries de pétrole	365
682.30	677.05	678.23	770.88	764.37	770.34	569.03	571.23	563.16	Industrie chimique	372-379

Les données et méthodes sont décrites à la fin de la présente publication.

TABLE 2.2 Estimated Weekly Earnings, Firms of All Sizes, by Industry, Provinces

1970 SIC	Industry	Average weekly earnings (including overtime) Rémunération hebdomadaire moyenne (incluant temps supplémentaires)											
		All employees Salariés			Salaried employees Employés			Employees paid by the hour Salariés rémunérés à l'heure			Other employees Autres salariés		
		Dec 1990 Déc	Nov 1990 Nov	Oct 1990 Oct	Dec 1990 Déc	Nov 1990 Nov	Oct 1990 Oct	Dec 1990 Déc	Nov 1990 Nov	Oct 1990 Oct	Dec 1990 Déc	Nov 1990 Nov	Oct 1990 Oct
		dollars											
374	Pharmaceuticals & medicines	738.09	734.71	728.17	818.07	802.19	795.29	503.48	564.12	557.63
377	Toilet preparations	583.35	596.05	599.12	657.98	679.36	671.41	486.09	505.49	513.38
378	Industrial chemicals	897.79	905.19	875.62	910.68	922.51	905.23	885.67	889.57	840.03
379	Misc. chemicals	692.96	696.52	698.35	758.52	769.15	809.87	651.65	657.20	640.63
391-399	Misc. manufacturing industries	507.14	498.33	487.99	648.46	624.46	626.55	402.33	398.18	378.27
404-421	Construction	659.29	691.98	692.33	525.87	534.60	523.04	726.25	758.15	757.83
404.421	Building construction	650.70	681.14	674.61	506.80	515.32	501.38	716.24	744.45	735.85
404	General contractors	632.96	696.91	664.36	487.30	522.61	515.86	685.58	742.35	695.99
421	Special trade contractors	656.67	675.46	678.62	512.62	512.96	496.47	727.27	745.23	751.79
406.409	Industrial and heavy (engineering) const.	713.85	754.67	783.28	606.27	614.62	606.47	806.40	850.20	883.53
406	Highways, bridges & streets construction	595.57	622.79	673.26	544.11	542.72	538.27	691.78	746.98	825.07
409	Other industrial and heavy const.	883.35	899.87	915.26	906.09	884.13	883.03	877.71	904.73	922.82
031-421	Goods producing industries	606.89	612.04	608.95	697.46	693.21	688.09	569.89	577.87	576.59	443.64	491.67	489.82
501-579	Transportation, comm. & other utilities	657.09	667.93	660.00	690.84	708.41	704.01	605.29	604.58	593.88	601.05	608.93	588.96
501-519	Transportation	592.12	582.82	580.09	627.30	620.30	624.26	535.72	515.29	514.73	606.49	614.43	594.42
501	Air transport	759.41	764.41	755.90	779.00	781.19	773.89	437.61	439.18	445.29
503	Railway transport	836.73	789.18	813.75	904.84	842.26	874.15	706.39	678.38	692.31
507	Other truck transport	469.35	476.52	479.45	502.29	498.78	514.33	514.42	495.39	540.47	493.41	413.14	371.88
516	Highway & bridge maintenance	582.64	598.66	572.20	537.87	546.55	522.33	649.02	676.46	663.58
524-527	Storage	529.48	500.16	489.82	589.70	545.36	558.11	461.65	448.92	424.96
543-548	Communication	675.20	690.10	690.35	691.19	706.48	706.84	588.35	603.82	602.58
543	Radio & television broadcasting	717.38	729.83	728.48	815.93	822.83	828.49
572-579	Electric power, gas & water utilities	856.95	929.58	896.59	857.11	941.39	911.95	865.18	917.16	877.92
602-699	Trade	380.50	377.61	379.89	511.87	505.68	506.22	300.21	294.33	294.98	397.65	435.21	470.40
602-629	Wholesale trade	499.23	507.34	501.25	568.65	579.59	571.72	395.14	399.52	398.45	552.45	559.03	544.78
608	Petroleum products	633.51	638.65	645.02	746.04	715.61	729.93	504.50	471.88	456.27
611	Paper & paper products	468.20	465.73	453.61
614	Food	434.07	423.97	421.67	524.36	536.79	518.26	348.73	321.66	332.79
617	Apparel & dry goods	526.84	487.18	498.76	634.16	587.21	619.89
621	Electrical machinery, equip. & supplies	578.30	601.23	571.59	590.65	614.75	585.25	446.53	460.69	452.83
623	Machinery & equipment, n.e.s.	565.62	565.93	564.39	590.22	584.36	575.94	494.83	515.02	526.60
626	Lumber & building materials	393.21	417.46	405.49	480.43	498.19	504.05	380.96	406.77	384.16
631-699	Retail trade	315.91	305.75	310.87	442.92	419.49	428.07	270.95	261.39	261.54	316.18	339.91	410.09
631	Food stores	281.60	271.65	269.70	386.37	383.54	388.99	253.52	241.58	239.22
642	General merchandise stores	291.31	282.76	287.24	536.05	526.48	526.76	255.14	243.47	245.48
652-658	Retailers of automotive products	403.68	410.19	412.01	490.07	474.94	475.13	349.83	373.07	365.96
652	Tire, battery & accessories stores	367.25	321.83	332.13	441.03	381.02	410.09	340.75	301.20	308.23
654	Gasoline service stations	232.88	238.89	225.47	387.72	381.73	350.77	198.19	211.04	200.52
656	Motor vehicle dealers	520.71	531.76	536.60	540.96	554.66	547.15	490.48	521.06	494.87	564.47	496.83	659.02
658	Motor vehicle repair shops	418.41	444.62	442.82	463.08	419.82	422.39	398.05	457.58	452.22
663-669	Apparel & shoe stores	256.21	245.03	250.95	411.75	393.27	399.93	193.04	180.35	177.94
667	Women's clothing stores	237.12	236.12	247.07	337.26	347.82	349.74	185.14	172.81	170.77
676	Household furniture & appliance stores	374.32	322.71	335.89	483.15	399.04	436.52	300.82	254.98	255.00
681	Drug stores	277.13	290.70	284.88	383.92	338.70	334.58	290.43	279.90	273.59
701-737	Finance, insurance & real estate	520.79	522.75	520.67	565.15	565.50	558.03	318.31	323.20	323.95	649.95	589.49	628.66
701-707	Finance	524.76	524.41	523.50	574.50	577.73	578.44	302.33	293.49	287.63	564.52	504.66	501.51
701-703	Savings & credit institutions	505.77	503.45	501.58	564.60	564.72	565.08	297.75	283.82	277.57
701	Banks & other deposit accepting establish.	497.37	496.53	494.35	558.84	559.70	559.56	285.62	282.38	276.34
703	Other credit agencies	661.68	615.07	628.14	656.44	631.59	644.28
705-707	Invest. companies & security dealers	688.82	710.15	704.39	671.56	711.15	705.75	1111.21	1048.74	1009.19
721-737	Insurance & real estate	516.23	520.43	516.67	550.14	546.68	526.82	335.39	360.32	371.65	715.01	651.25	726.36
721	Insurance carriers	638.19	623.59	636.81	599.76	602.18	595.46	520.57	510.41	504.13	930.46	816.39	958.46
735-737	Insurance agencies & real estate	443.46	460.86	446.97	513.60	510.13	482.20	303.80	328.38	341.74	470.80	469.82	467.48
735	Insurance & real estate agencies	468.52	494.10	453.69	524.63	520.52	470.16	263.42	317.63	322.26	559.31	556.75	531.01

Concepts and methods are described in the back of this publication.

TABLEAU 2.2 Estimation de la rémunération hebdomadaire, entreprises de toutes les tailles, par activité, provinces

Average weekly earnings (excluding overtime)									Industrie	CAÉ 1970
Rémunération hebdomadaire moyenne (excluant temps supplémentaire)										
All employees			Salaried employees			Employees paid by the hour				
Salariés			Employés			Salariés rémunérés à l'heure				
Dec. 1990	Nov. 1990	Oct. 1990	Dec. 1990	Nov. 1990	Oct. 1990	Dec. 1990	Nov. 1990	Oct. 1990		
Dec.	Nov.	Oct.	Dec.	Nov.	Oct.	Dec.	Nov.	Oct.		
dollars										
720.77	707.28	705.75	805.55	787.98	784.58	471.69	501.33	504.38	Produits pharmaceutiques & médicaments	374
576.72	585.21	587.35	654.44	674.04	666.22	474.34	484.03	489.55	Produits de toilette	377
833.19	824.86	814.98	884.92	876.12	886.59	767.50	761.14	720.11	Produits chimiques industriels	378
646.42	641.35	637.27	735.37	749.17	773.24	589.14	578.83	562.50	Produits chimiques divers	379
499.12	488.49	475.81	645.29	621.63	622.90	390.13	381.96	358.56	Ind. manufacturières diverses	391-399
637.88	657.31	651.46	523.04	528.58	516.68	695.09	709.67	701.96	Construction	404-421
629.23	649.74	637.99	505.50	512.93	498.89	685.07	700.03	685.29	Construction de bâtiment	404.421
619.14	660.33	622.77	486.93	521.58	514.77	666.27	690.98	638.82	Entrepreneurs généraux	404
632.62	645.93	643.94	511.04	510.13	493.50	691.83	703.39	703.88	Entrepreneurs spécialisés	421
692.92	701.09	720.59	597.00	593.53	585.22	775.38	774.44	797.32	Constr. lourde et indust. (travaux de génie)	406.409
584.70	599.84	624.79	543.42	541.06	534.80	661.97	691.08	726.01	Construction de ponts et de voies publiques	406
848.01	812.58	835.51	855.43	790.21	789.69	845.94	818.48	845.26	Autre constr. industrielle et lourde	409
581.15	578.92	574.65	683.75	677.17	672.75	535.91	533.73	530.69	Branches productrices de biens	031-421
629.32	627.73	622.61	672.60	674.21	671.91	547.76	538.12	534.17	Transp., communic. & autres serv. publics	501-579
567.72	564.68	561.68	616.22	609.64	612.22	480.43	477.73	479.53	Transports	501-519
732.70	738.11	722.19	746.81	749.61	734.64	419.21	423.05	418.82	Transports aériens	501
316.35	771.03	791.96	895.09	835.49	864.13	663.33	637.34	647.68	Transports ferroviaires	503
449.36	460.32	461.43	501.14	497.49	512.93	449.91	442.30	491.44	Autre camionnage	507
557.04	582.25	554.95	530.30	540.83	518.38	595.98	643.77	621.97	Entretien de routes & de ponts	516
512.55	485.82	479.49	577.13	541.30	550.84	439.80	423.32	411.70	Entreposage	524-527
855.19	666.67	666.64	672.10	684.55	684.57	561.57	570.12	568.63	Communications	543-548
700.18	705.37	701.06	805.01	806.47	806.85				Radio diffusion et télévision	543
903.81	784.92	768.97	822.09	819.72	804.68	777.24	728.09	712.00	Energie électrique, gaz et eau	572-579
372.85	370.63	371.77	505.17	499.37	499.29	291.28	286.35	285.45	Commerce	602-699
486.63	493.48	485.49	558.35	569.00	560.20	377.58	379.01	374.53	Commerce de gros	602-629
615.17	625.24	632.21	726.64	703.27	717.57	486.91	455.90	442.01	Produits pétroliers	608
464.26	462.46	448.34							Papier & articles en papier	611
417.25	407.43	405.02	512.74	523.04	504.27	326.66	301.90	313.04	Alimentation	614
523.38	482.86	492.81	632.30	586.71	616.33				Habillement & mercerie	617
569.76	592.68	562.76	584.70	609.68	579.88	417.19	425.97	419.81	Machines, matériel & fournitures électr.	621
546.82	543.58	538.92	569.29	561.13	552.33	478.45	491.83	493.13	Machines & matériel, n.c.a.	623
387.60	403.61	391.60	477.95	495.07	500.64	373.69	387.89	365.49	Sciages & matériaux de construction	626
310.96	302.58	307.08	440.58	418.17	426.61	264.68	257.34	256.66	Commerce de détail	631-699
276.74	269.54	267.93	386.25	383.43	388.81	247.38	238.93	237.04	Magasins d'alimentation	631
288.00	280.33	283.75	532.91	523.70	522.44	251.79	241.09	242.11	Magasins de marchandises diverses	642
400.23	403.77	403.82	488.80	473.33	473.51	345.03	363.86	354.15	Détaillants d'accessoires d'automobiles	652-658
359.03	308.26	318.75	441.03	381.02	402.62	329.63	283.07	293.11	Pneus, accumulateurs & access.	652
232.41	238.59	225.15	384.99	380.55	349.40	198.07	210.89	200.37	Stations-service & postes d'essence	654
517.28	524.24	530.55	538.98	551.57	546.05	484.80	507.51	482.96	Détaillants en véhicules automobiles	656
414.65	437.87	427.12	463.00	419.77	421.57	392.25	447.35	429.67	Ateliers de réparation de véhicules automob.	658
254.31	244.06	250.01	409.62	392.27	398.89	190.88	179.22	176.89	Magasins de chaussures & de vêtements	663-669
236.77	235.87	246.65	337.15	347.68	349.56	184.57	172.42	170.11	Magasins de vêtements pour dames	667
369.98	319.43	332.10	477.59	395.97	433.05	296.51	250.82	250.01	Mag. de meubles & d'appareils ménagers	676
275.48	287.79	282.12	383.92	338.70	334.57	288.03	276.33	270.20	Pharmacies	681
515.24	516.74	515.49	560.24	559.62	553.59	308.54	314.34	313.70	Finances, assur. & affaires immobilières	701-737
519.34	518.52	518.83	568.12	570.57	572.96	299.39	291.54	285.12	Institutions financières	701-707
499.98	497.34	496.83	557.94	557.19	559.37	294.82	282.71	276.05	Établissements d'épargne & crédit	701-703
492.13	490.55	489.82	552.20	552.21	554.06	284.93	281.46	274.93	Banques & autres établis. de dépôts	701
645.68	606.87	619.44	647.67	623.54	635.56				Autres organismes de crédit	703
686.50	706.26	700.38	668.91	707.82	702.53				Sociétés de placement & agents de change	705-707
509.51	514.24	510.78	547.60	542.77	523.97	318.32	342.82	351.24	Assurances & affaires immobilières	721-737
627.68	613.76	626.48	596.11	598.35	591.58	438.11	436.91	426.46	Assureurs	721
440.53	456.77	443.65	511.88	506.16	480.01	297.89	322.80	334.26	Agences d'assurances & affaires immobilières	735-737
466.62	490.03	450.72	523.61	516.56	468.40	258.06	310.20	311.49	Agents d'assurances & agents immobiliers	735

Les concepts et méthodes sont décrits à la fin de la présente publication.

TABLE 2.2 Estimated Weekly Earnings, Firms of All Sizes, by Industry, Provinces

1970 SIC	Industry	Average weekly earnings (including overtime)											
		Rémunération hebdomadaire moyenne (incluant temps supplémentaire)											
		All employees			Salaried employees			Employees paid by the hour			Other employees		
		Salariés			Employés			Salariés rémunérés à l'heure			Autres salariés		
		Dec. 1990	Nov. 1990	Oct. 1990	Dec. 1990	Nov. 1990	Oct. 1990	Dec. 1990	Nov. 1990	Oct. 1990	Dec. 1990	Nov. 1990	Oct. 1990
		Déc.	Nov.	Oct.	Déc.	Nov.	Oct.	Déc.	Nov.	Oct.	Déc.	Nov.	Oct.
		dollars											
737	Real estate operators	416.71	424.46	439.38	499.19	495.58	498.49	327.41	333.09	351.57	208.07	241.81	261.07
801-899	Comm., business & pers. service ind.	451.87	447.88	447.69	578.38	572.68	576.08	322.16	328.22	325.65	388.99	357.64	359.65
801-809	Education & related services	641.29	611.88	617.21
809T	Education & related serv. exc. libr. & mus.	644.23	614.03	619.59
802	Elementary & secondary schools	685.21	646.92	646.15
805	Post-second non-university educ. inst.	630.66	618.35	621.29
806	Universities & colleges	570.76	554.28	573.46
821-828	Health & welfare services	422.59	427.30	420.95	454.15	456.06	452.89	409.53	416.63	410.21
821-827	Health services	429.86	435.27	428.34	443.43	443.78	441.74	422.66	430.42	423.30
821	Hospitals	451.53	460.11	453.63	465.78	462.41	456.82	445.57	458.55	451.63
822	Related health care institutions	343.68	341.12	349.97	349.58	376.34	372.23	351.31	338.19	340.47
828	Welfare organizations	396.28	398.91	394.10	502.69	514.57	508.08	365.06	371.14	366.54
841-849	Amusement & recreation services	339.57	350.90	361.74	500.12	506.10	535.89	190.88	184.34	203.13
851-869	Services to business management	530.96	525.26	532.76	634.07	615.71	639.08	405.06	423.06	417.07
851	Employment agencies & personnel suppliers	372.10	377.41	399.52	359.93	353.19	357.59
855	Security & investigation services	308.47	294.80	315.19	286.90	281.44	297.54
864	Engineering & scientific services	732.03	716.12	695.10	793.65	768.78	768.59	670.08	674.79	633.29
871-879	Personal services	277.81	274.23	279.10	354.93	351.96	346.44	249.75	250.29	251.34	269.38	267.58	276.28
874	Laund., clean. & press. (exc. self-serv.)	306.11	306.93	313.65	374.65	376.08	376.45	254.99	255.87	262.10
881-886	Accommodation & food services	202.40	202.90	206.97	358.20	360.41	357.16	173.42	171.43	175.73
881	Hotels & motels	280.38	278.23	277.51	383.69	382.88	374.21	259.42	251.18	253.97
886	Restaurants, caterers & taverns	185.86	186.41	191.25	351.48	353.69	353.85	156.89	155.10	159.39
891-899	Miscellaneous services	418.71	402.18	410.83	555.36	546.38	543.74	263.93	280.92	279.54	580.10	580.19	581.18
898	Services to building & dwellings	287.36	302.26	301.27	266.48	283.22	276.14
909-951	Public administration	702.69	708.44	683.33
909	Federal administration exc. defence services	782.98	789.73	780.06
931	Provincial administration	725.89	737.70	705.18
951	Local administration	599.46	597.94	565.42
501-951	Service producing industries	485.05	483.94	481.33	602.50	602.09	598.51	339.49	340.59	338.92	469.68	445.23	455.69
031-951	Industrial aggregate	513.97	514.89	513.26	618.05	617.17	613.69	412.06	417.70	418.81	464.02	454.00	462.37
	ONTARIO												
031-039	Forestry	785.76	723.01	694.22	823.95	820.56	806.09	864.05	735.59	673.80
051-099	Mines, quarries and oil wells	857.44	857.69	851.79	962.88	969.47	954.14	801.23	799.17	802.22
051-059	Metal mines	921.28	928.51	923.13	1028.82	1041.42	1036.50	864.15	865.52	860.23
061-064	Mineral fuels	829.59	831.79	853.36	806.41	801.94	806.89	870.90	885.92	936.61
071-079	Non-metal mines (except coal mines)	736.11	732.85	740.96	821.03	809.06	831.95	703.11	704.44	710.04
083-087	Quarries and sand pits	663.09	667.77	672.79	790.29	749.76	717.95	622.25	648.58	664.04
096-099	Services incidental to mining	925.86	939.50	914.70	948.64	962.80	892.41	902.23	916.58	941.43
101-399	Manufacturing	635.47	646.92	644.18	774.45	773.74	768.50	563.65	580.69	580.87	569.41	597.70	588.32
DURABLE	Durable goods	666.29	682.96	681.45	795.78	792.21	787.49	609.45	633.73	634.93	553.49	619.33	610.12
NON-DUR	Non-durable goods	601.66	608.41	603.63	754.85	757.06	751.18	504.89	514.30	511.91	575.45	591.01	581.40
101-109	Food and beverages	598.40	593.04	593.80	744.71	739.87	741.95	525.47	525.71	526.02
101-108	Food	581.43	579.58	580.63	730.40	728.24	731.64	507.99	513.74	513.78
101	Meat and poultry products	549.00	552.82	557.81	722.70	690.34	686.26	499.76	515.75	521.79
103	Fruit & vegetable processing	589.70	566.70	559.68	806.47	833.12	822.79	496.99	477.86	477.75
104	Dairy products	611.64	601.73	599.94	724.46	706.80	705.93	565.47	561.48	566.72
105	Flour & breakfast cereal products	756.98	781.42	779.66	804.12	796.98	796.97	714.08	766.65	763.12
106	Feed industry	585.14	603.06	604.29	753.41	746.72	746.71	446.02	478.85	476.64
107	Bakery products	506.08	496.24	494.37	460.47	453.15	447.92
108	Miscellaneous food industries	616.22	617.30	622.87	744.87	752.41	768.54	516.03	529.24	529.00

Concepts and methods are described in the back of this publication.

TABEAU 2.2 Estimation de la rémunération hebdomadaire, entreprises de toutes les tailles, par activité, provinces

Average weekly earnings (excluding overtime)									Industrie	CAÉ 1970
Rémunération hebdomadaire moyenne (excluant temps supplémentaire)										
All employees			Salaried employees			Employees paid by the hour				
Salariés			Employés			Salariés rémunérés à l'heure				
Dec 1990	Nov 1990	Oct 1990	Dec 1990	Nov 1990	Oct 1990	Dec 1990	Nov 1990	Oct 1990		
Dec	Nov	Oct	Déc	Nov	Oct	Déc	Nov	Oct		
dollars										
412.67	420.35	435.66	496.54	491.59	495.73	321.19	328.32	345.75	Exploitants immobiliers	737
447.15	443.03	442.31	574.31	568.17	571.60	316.36	322.40	318.73	Services socio-culturels, comm. & pers.	801-899
638.94	609.59	615.03	Enseignement & services annexes	801-809
641.92	611.77	617.41	Enseign. & services saul biblioth., musées	809T
684.02	645.40	644.90	Écoles primaires & secondaires	802
626.89	614.55	617.94	Etabl. d'enseign. postsecond. non univer	805
566.21	550.72	569.06	Universités & collèges	806
418.78	423.40	416.70	451.12	452.39	449.04	405.36	412.57	405.73	Services médicaux & sociaux	821-828
425.50	430.79	423.59	440.12	439.79	437.45	417.80	425.69	418.29	Services médicaux	821-827
446.37	454.76	447.87	461.44	457.26	451.16	440.10	453.12	445.83	Hôpitaux	821
342.99	340.41	349.14	348.79	375.36	371.38	350.63	337.52	339.64	Établis. annexes de soins sanitaires	822
394.46	397.06	391.70	500.95	512.49	506.43	363.17	369.29	363.83	Organismes de bien-être	828
337.19	348.70	358.97	497.45	503.14	532.30	188.50	182.47	200.58	Divertissements & loisirs	841-849
521.60	515.12	521.14	624.57	605.67	628.31	393.51	409.96	401.34	Services fournis aux entreprises	851-869
370.04	373.22	396.82	356.99	345.50	352.61	Bur. de placem. & serv. de locat. de pers.	851
301.06	287.15	307.41	278.54	272.45	288.25	Services de sécurité & d'enquêtes	855
710.86	695.22	667.65	775.64	751.78	743.95	642.27	648.34	600.96	Bureaux d'études & services scientifiques	864
275.48	271.49	275.76	354.14	351.16	345.54	245.28	244.93	244.65	Services personnels	871-879
302.69	303.23	309.29	373.96	375.40	375.29	249.50	249.94	255.29	Bilan., netl. à sec. & press. (saut lib.-ser.)	874
201.11	201.91	205.94	357.31	359.75	356.36	172.00	170.35	174.62	Hebergement & restauration	881-886
277.66	276.04	274.99	381.68	381.80	372.50	256.36	248.62	251.10	Hôtels & motels	881
184.86	185.67	190.54	350.84	353.12	353.29	155.78	154.29	158.61	Restaurants, traiteurs & tavernes	886
399.27	382.31	388.14	544.60	531.38	532.62	233.14	252.24	243.98	Services divers	891-899
273.88	288.97	280.97	251.99	268.73	253.58	Entretien de bâtiments & d'habitations	898
696.70	703.37	678.80	Administration publique	909-951
782.89	789.64	779.98	Admin. fédérale saul la défense nationale	909
725.82	737.63	705.11	Administration provinciale	931
581.24	582.53	551.57	Administration locale	951
476.86	474.64	471.85	595.99	593.47	590.24	328.24	329.17	326.74	Branches productrices de services	501-951
501.62	499.83	497.57	610.37	607.32	604.22	393.65	395.64	395.30	Ensemble des activités	031-951
ONTARIO										
749.77	703.19	673.48	808.67	804.16	790.99	788.66	697.34	637.20	Forêts	031-039
811.32	806.56	802.51	928.34	929.12	917.51	748.74	741.56	745.48	Mines, carrières et puits de pétrole	051-099
871.34	874.08	869.11	985.64	995.36	988.54	810.59	806.41	802.82	Mines métalliques	051-059
750.69	752.51	760.48	787.25	764.37	766.30	685.54	731.00	750.05	Combustibles minéraux	061-064
704.02	681.60	692.11	790.46	784.34	795.75	670.43	643.31	656.89	Mines non métalliques (saut le charbon)	071-079
637.48	634.18	641.27	787.70	748.44	716.37	588.77	606.72	624.87	Carrières et sablières	083-087
862.61	875.36	861.25	913.11	905.43	873.89	804.97	827.39	842.75	Services miniers divers	096-099
610.00	610.12	602.84	758.64	756.43	750.51	531.43	531.12	524.70	Industries manufacturières	101-399
641.30	639.62	632.10	777.67	770.57	765.39	580.56	579.22	571.98	Biens durables	DURABLE
575.66	578.59	571.00	741.17	743.66	736.94	468.40	470.91	464.37	Biens non-durables	NON-DUR
558.84	554.39	553.15	726.37	727.54	727.77	472.99	472.87	471.01	Aliments et boissons	101-109
541.11	540.81	539.74	711.32	716.23	717.23	454.72	461.00	458.89	Aliments	101-108
500.27	511.07	516.01	667.18	678.98	674.16	450.97	465.07	470.91	Industries de la viande et de la volaille	101
574.72	546.84	539.88	798.39	824.35	808.97	478.92	454.19	455.62	Préparation de fruits et de légumes	103
566.49	556.43	565.05	715.51	701.17	697.59	498.95	493.39	514.04	Industrie laitière	104
688.27	695.61	677.63	773.04	770.07	767.62	610.43	628.18	597.58	Meunerie & fabric. de céréales de table	105
565.49	576.33	571.95	750.31	743.97	743.67	408.03	425.94	413.39	Fabrication d'aliments pour les animaux	106
456.13	468.23	461.83	390.29	416.02	405.45	Boulangerie & pâtisserie (fabrication)	107
581.67	574.16	573.52	731.55	735.53	748.07	465.80	467.94	459.88	Industries alimentaires diverses	108

Les concepts et méthodes sont soumis à révision de la prochaine publication.

TABLE 2.2 Estimated Weekly Earnings, Firms of All Sizes, by Industry, Provinces

1970 SIC	Industry	Average weekly earnings (including overtime)											
		Rémunération hebdomadaire moyenne (incluant temps supplémentaire)											
		All employees			Salaried employees			Employees paid by the hour			Other employees		
		Salariés			Employés			Salariés rémunérés à l'heure			Autres salariés		
Dec. 1990			Nov. 1990			Oct. 1990			Dec. 1990			Nov. 1990	
Dec. 1990			Nov. 1990			Dec. 1990			Dec. 1990			Nov. 1990	
dollars													
109	Beverages	709.48	690.39	687.00	822.03	802.84	797.71	644.62	621.67	621.42			
151-153	Tobacco products	829.52	841.89	868.40	941.69	948.18	941.61	762.95	776.05	797.37			
162-165	Rubber & plastics products	558.36	568.03	562.82	770.42	765.28	762.83	473.41	485.57	481.79			
172-179	Leather industries	408.40	398.84	400.71	616.26	611.61	610.82	331.27	326.40	337.69			
172	Leather tanneries	534.59	517.71	516.30	763.47	757.62	756.39	424.44	417.65	431.90			
174	Shoe factories	406.31	396.23	398.97	624.33	619.54	618.54	330.14	324.86	335.95			
181-189	Textile industries	514.36	526.34	542.13	722.98	714.91	712.79	453.70	470.97	490.58			
182	Wool yarn & cloth mills	652.00	647.35	652.34	864.53	863.94	866.26	519.01	513.65	519.06			
183	Man-made fibre, yarn & cloth	596.60	600.08	605.36	797.64	796.16	797.59	538.82	544.57	550.77			
186	Carpet, mat & rug	530.79	560.00	577.73	725.01	709.74	702.90	380.16	435.48	446.08			
187	Canvas prod., cotton & jute bags	351.20	376.92	397.52	601.34	588.68	583.01	270.02	309.31	316.84			
188	Automobile fabric accessories	564.47	560.57	588.72	731.51	725.60	728.18	532.68	527.73	563.66			
231-239	Knitting mills	382.76	389.76	395.42	675.51	680.08	681.06	316.93	322.39	332.60			
231	Hosiery mills	377.25	386.51	392.50				336.00	341.98	352.69			
239	Knitting mills (except hosiery)	385.83	391.59	397.08				305.88	310.86	320.78			
243-249	Clothing industries	361.42	373.29	379.68	617.22	625.73	625.04	297.01	306.34	318.04			
243	Men's clothing	351.18	361.53	368.86				296.12	301.05	312.59			
244	Women's clothing	371.35	385.06	393.39									
251-259	Wood industries	512.65	526.66	520.22	661.29	686.72	681.21	464.53	473.15	471.27			
251	Saw, planing & shingle mills	536.89	521.07	505.72	650.34	627.11	626.44	483.57	474.16	459.12			
252	Veneer & plywood mills	514.68	525.34	513.82	815.11	791.08	786.73	456.53	472.43	463.27			
254	Sash, door & other millwork plants	538.93	554.66	557.49	703.40	731.37	713.44	484.97	494.64	503.47			
261-268	Furniture & fixtures	476.98	511.58	514.85	638.19	644.16	654.03	423.52	468.51	471.50			
261	Household furniture	444.64	458.86	469.34	596.25	554.96	608.07	401.67	428.43	431.58			
264	Office furniture	532.43	561.98	565.83	722.95	738.48	728.18	458.68	497.25	503.75			
271-274	Paper & allied industries	710.52	721.12	711.47	860.40	851.45	848.92	654.58	673.10	661.05			
271	Pulp & paper mills	812.36	830.85	809.67	992.91	964.27	961.66	757.69	787.20	760.97			
273	Paper boxes & bags	623.34	633.57	631.58	784.45	782.78	781.91	561.73	580.86	578.82			
286-289	Printing, publishing & allied ind.	559.40	591.27	581.23	636.05	662.65	654.65	426.64	463.43	459.84			
289	Publishing & printing	624.40	625.92	624.75	699.87	724.92	718.93	397.30	388.58	388.82			
291-298	Primary metal industries	770.76	789.29	778.88	887.48	886.08	872.90	716.99	742.32	729.49			
291	Iron & steel mills	795.09	813.04	806.01	885.85	880.54	857.53	748.00	774.28	770.31			
292	Steel pipe & tube mills	784.47	762.91	768.70	938.31	935.64	995.28	732.39	699.23	679.08			
294	Iron foundries	683.02	737.31	717.51	834.38	800.82	800.75	634.89	719.24	693.69			
295	Smelting & refining	885.00	894.63	892.80	1003.72	1025.54	1020.33	824.35	827.08	826.97			
296	Aluminum roll, cast & extruding	704.01	771.47	753.10	869.73	872.96	851.20	624.41	726.67	710.16			
297	Copper & copper alloy roll, cast & extr.	602.13	600.52	601.10	750.42	754.63	740.13	549.78	546.94	552.18			
298	Metal rolling, casting & extruding, n.e.s.	649.00	665.08	658.50	784.34	798.86	807.41	600.00	613.41	607.29			
301-309	Metal fabricating industries	605.86	630.22	627.51	728.16	723.12	724.00	549.92	587.77	581.07			
301	Boiler & plate works	713.43	732.11	730.57	764.52	755.06	764.15	679.41	718.37	708.85			
302	Fabricated structural metals	651.33	672.76	668.99	774.84	741.35	744.64	603.01	650.92	645.11			
304	Metal stamping, pressing & coating	585.44	599.11	611.44	729.25	717.78	724.15	526.96	544.60	560.39			
305	Wire & wire products	585.20	639.76	603.73	778.28	786.01	771.68	504.60	585.79	522.80			
306	Hardware, tools & cutlery	620.79	642.17	628.73	688.81	685.59	662.89	584.96	619.06	610.10			
308	Machine shops	659.39	707.63	692.74	717.98	737.84	764.54	645.22	701.74	666.26			
309	Misc. metal fabricating	558.15	589.15	592.09	729.16	730.29	738.85	469.89	507.53	508.77			
311-318	Machinery industries (except electrical)	676.02	690.21	687.95	765.50	758.09	756.87	599.22	631.06	634.14			
311	Agricultural implements	677.87	691.72	688.80	759.73	766.09	762.11	654.19	671.60	667.90			
315	Misc. machinery & equipment	645.93	674.25	671.58	719.68	727.48	721.48	597.13	637.42	642.45			
316	Commercial refrig. & air cond. equip.	606.85	587.82	588.85	689.74	652.32	667.76	550.06	544.24	533.94			
318	Office & store machinery	782.31	763.62	766.03	843.92	816.29	822.88	573.80	575.97	575.54			
321-329	Transportation equipment industries	726.54	748.69	748.46	868.17	863.32	855.50	684.38	713.76	718.15			
321	Aircraft & aircraft parts	795.72	843.82	833.22	915.98	907.46	893.45	723.52	805.11	796.30			
323	Motor vehicles	803.02	863.39	827.80	950.87	954.12	937.99	768.94	841.27	803.59			
325	Motor vehicle parts & accessories	662.38	655.17	684.23	800.86	796.95	801.04	624.76	616.09	654.36			
326	Railroad rolling stock	763.16	780.24	790.52	920.75	888.78	870.82	681.20	729.30	753.10			
331-339	Electrical products industries	658.27	666.68	662.25	808.80	802.89	796.66	544.59	559.54	556.83			
331	Small electrical appliances	546.90	539.18	533.73	646.05	637.55	626.70	484.57	482.45	475.03			
332	Major appliances (including non-electric)	529.72	611.32	617.31	780.01	774.14	789.89	391.67	515.74	528.94			
334	Household radio & television receivers	629.06	621.82	608.08	780.58	770.30	757.19	512.00	509.76	501.91			
335	Communications equipment	721.22	717.51	717.30	850.27	841.88	838.60	574.84	578.09	580.55			
336	Electrical industrial equipment	641.01	665.83	651.23	770.27	767.44	752.21	584.87	603.72	589.81			
338	Electric wire & cable	688.40	698.83	699.62	795.97	805.06	791.64	621.52	619.42	639.04			

Concepts and methods are described in the back of this publication.

TABLEAU 2.2 Estimation de la rémunération hebdomadaire, entreprises de toutes les tailles, par activité, provinces

Average weekly earnings (excluding overtime)									Industrie	CAÉ 1970
Rémunération hebdomadaire moyenne (excluant temps supplémentaire)										
All employees Salariés			Salaried employees Employés			Employees paid by the hour Salariés rémunérés à l'heure				
Dec. 1990 Dec.	Nov. 1990 Nov.	Oct. 1990 Oct.	Dec. 1990 Dec.	Nov. 1990 Nov.	Oct. 1990 Oct.	Dec. 1990 Dec.	Nov. 1990 Nov.	Oct. 1990 Oct.		
dollars										
674.88	652.59	648.11	807.72	788.79	784.78	597.50	568.01	565.49	Boissons	109
780.75	787.70	807.70	932.69	928.16	927.59	690.57	700.69	691.36	Industrie du tabac	151-153
537.56	534.96	523.13	761.35	753.16	746.93	447.51	443.03	431.55	Caoutchouc & prod. en matière plastique	162-165
403.47	393.94	393.79	605.33	602.74	604.52	327.80	322.09	329.49	Industrie du cuir	172-179
526.75	509.82	506.25	751.23	747.69	756.39	418.66	410.54	418.17	Tanneries	172
400.54	390.55	390.81	610.22	608.10	609.80	326.19	320.00	326.55	Fabriques de chaussures	174
497.14	500.05	508.48	707.73	695.44	692.22	435.42	441.93	452.10	Industrie textile	181-189
623.78	611.12	614.85	862.66	861.75	863.66	473.24	455.43	459.83	Filature et tissage de la laine	182
567.36	561.03	564.82	786.99	783.69	783.02	503.57	497.27	501.96	Fibres, filés & tissus artil. & synthet.	183
522.59	543.46	558.38	714.14	697.87	693.35	373.07	414.93	418.98	Tapis, carpettes et moquette	186
343.68	369.16	396.17	593.20	579.82	580.50	260.98	300.15	315.56	Art. en grosse toile, sacs de coton & de jute	187
549.83	532.39	542.46	695.98	676.66	671.77	522.16	503.74	519.01	Access. en tissu pour l'automobile	188
377.04	381.50	384.98	672.85	676.86	678.31	309.51	311.65	318.43	Bonneterie	231-239
374.25	380.21	383.24				332.49	334.28	340.49	Industrie des bas et chaussettes	231
378.59	382.23	385.97				296.20	298.32	305.45	Bonneterie (sauf bas et chaussettes)	239
356.42	367.74	372.81	611.97	620.06	620.22	290.16	298.64	307.76	Industrie de l'habillement	243-249
346.02	355.97	363.42				289.25	293.62	304.77	Vêtements pour hommes	243
364.38	378.95	383.14							Vêtements pour dames	244
495.73	507.00	499.97	659.33	684.38	678.53	441.38	446.47	444.22	Industrie du bois	251-259
510.24	499.72	483.42	647.75	625.76	625.15	444.95	443.60	428.84	Scieries, rabotage & bardeaux	251
494.29	493.82	481.69	814.26	783.22	778.67	432.86	436.88	427.31	Fab. de placages & de contre-plaqués	252
328.55	540.96	542.25	702.99	729.79	711.05	470.63	476.09	482.96	Portes, châssis & autres bois ouvrés	254
467.88	496.50	492.75	632.02	636.79	646.58	412.41	449.45	442.70	Meubles & articles d'ameublement	261-268
437.18	449.36	457.70	592.98	552.02	604.14	392.59	416.10	416.63	Meubles de maison	261
519.16	546.00	538.52	701.58	719.84	708.64	445.88	479.83	470.16	Meubles de bureau	264
569.92	672.54	660.16	854.21	842.26	837.59	599.75	607.96	592.94	Papier & activités annexes	271-274
754.12	767.07	743.92	984.49	953.99	945.61	684.14	705.75	678.88	Usines de pâtes & papiers	271
597.68	594.87	589.88	779.29	777.00	773.37	527.47	529.06	523.91	Boîtes en carton & sacs en papier	273
547.35	574.08	560.92	627.95	654.24	645.62	407.17	432.21	422.56	Imprimerie, édition & activités annexes	286-289
611.09	615.62	613.84	686.38	715.58	709.15	370.94	368.50	367.12	Édition & impression	289
746.28	751.02	738.26	875.88	863.68	854.92	686.37	696.07	675.62	Première transformation des métaux	291-298
776.10	790.06	781.87	878.67	859.30	844.30	722.88	750.30	738.23	Sidérurgie	291
727.35	710.75	719.05	895.90	880.12	944.65	670.27	648.11	629.82	Tubes & tuyaux d'acier	292
641.81	643.91	631.97	819.37	789.12	783.68	585.02	600.06	586.34	Fonderies de fer	294
866.63	871.84	866.80	984.62	998.86	992.89	806.34	806.31	801.72	Fonte & alliage	295
691.23	689.80	670.60	867.44	871.21	848.22	606.50	605.93	591.52	Laminage, moulage & extrusion de l'aluminium	296
587.04	581.62	576.33	747.07	751.91	734.29	530.34	522.14	520.50	Lam., moul. & extrus. du cuivre & ses all.	297
606.90	608.00	599.36	759.04	759.83	768.86	549.95	548.00	539.42	Lam., moul. & extrusion des métaux, n.c.a.	298
586.28	594.58	590.88	720.18	712.63	711.57	524.41	540.17	532.16	Fabrication des produits en métal	301-309
690.89	683.43	673.59	750.11	738.05	732.51	651.45	650.73	636.83	Chaudières & plaques	301
620.78	624.79	614.80	758.00	721.50	722.58	567.09	593.99	580.79	Fabric. d'éléments de charpente métallique	302
566.26	573.64	582.59	721.47	709.62	713.51	502.32	510.20	522.20	Embout., matriçage & revêtement de métaux	304
569.09	620.21	577.27	766.76	758.06	741.26	486.27	568.79	497.54	Fil métallique & ses produits	305
595.60	597.35	580.39	681.04	677.67	654.15	551.15	556.69	542.37	Quincaillerie, outils & coutellerie	306
637.01	624.46	636.77	715.82	733.48	758.69	612.58	582.37	584.13	Ateliers d'usinage	308
547.83	569.56	571.42	725.86	725.40	734.05	455.77	479.84	479.45	Fabrication de produits métalliques divers	309
646.96	651.79	644.17	740.89	733.97	728.63	564.22	577.84	574.97	Fabrication de machines (sauf électriques)	311-318
660.17	666.41	661.70	711.31	724.41	718.24	644.67	650.53	645.18	Instruments aratoires	311
615.83	630.67	624.20	703.56	710.04	705.06	556.17	574.93	574.17	Machines & équipement divers	315
587.08	566.65	559.39	683.52	647.58	656.25	520.98	511.94	492.00	Equip. comm. de réfrig. & de climat	316
750.00	732.05	724.06	806.77	781.57	775.91	552.02	549.30	542.99	Machines de bureau & de commerce	318
694.47	677.16	664.00	830.32	816.78	808.02	653.81	633.94	622.50	Fabrication d'équipement de transport	321-329
728.93	718.48	712.73	873.33	851.51	849.55	642.23	637.56	628.87	Aéronets & pièces	321
769.08	764.30	725.95	898.99	902.84	885.73	739.14	730.52	690.85	Véhicules automobiles	323
639.40	612.80	616.05	770.37	753.81	750.50	603.47	573.30	580.76	Pièces & accessoires d'automobiles	325
747.18	728.19	718.97	887.44	851.07	830.58	674.25	670.41	666.73	Matériel ferroviaire roulant	326
637.77	642.67	638.75	796.72	790.99	785.12	516.82	525.70	523.73	Fabricants de produits électriques	331-339
537.54	526.27	521.22	643.30	633.97	623.44	471.48	464.23	457.54	Petits appareils électriques	331
521.81	597.48	598.40	774.88	766.17	782.63	382.23	498.45	503.97	Gros appareils (incluant non électriques)	332
605.35	590.00	578.38	753.08	734.59	724.71	491.08	480.64	473.98	Radiorecepteurs & téléviseurs ménagers	334
695.88	691.05	691.86	841.08	832.23	828.07	531.29	532.63	538.33	Équipement de télécommunication	335
619.71	637.87	624.69	750.07	749.32	736.39	561.18	569.45	556.42	Équipement électrique industriel	336
671.08	673.06	682.54	781.80	802.17	789.09	602.20	595.59	612.13	Fils & câbles électriques	338

Les concepts et méthodes sont décrits à la fin de la présente publication.

TABLE 2.2 Estimated Weekly Earnings, Firms of All Sizes, by Industry, Provinces

1970 SIC	Industry	Average weekly earnings (including overtime)											
		Rémunération hebdomadaire moyenne (incluant temps supplémentaire)											
		All employees			Salaried employees			Employees paid by the hour			Other employees		
		Salariés			Employés			Salariés rémunérés à l'heure			Autres salariés		
		Dec. 1990	Nov. 1990	Oct. 1990	Dec. 1990	Nov. 1990	Oct. 1990	Dec. 1990	Nov. 1990	Oct. 1990	Dec. 1990	Nov. 1990	Oct. 1990
dollars													
339	Misc. electrical products	585.33	577.23	564.20	767.50	757.40	744.50	472.04	470.08	462.89
351-359	Non-metallic mineral products industries	647.45	655.52	680.02	761.10	763.63	769.48	606.23	614.95	647.08
352	Cement	777.36	742.61	741.13	808.40	810.39	798.35	757.61	698.69	707.59
355	Ready-mix concrete	710.08	727.86	795.46	736.95	756.88	800.16	707.04	717.57	792.93
356	Glass & glass products	668.34	682.05	684.38	811.38	793.97	786.16	635.00	654.46	661.57
365-369	Petroleum & coal products	1033.00	1034.74	1033.29	1103.16	1102.61	1099.63	778.06	788.72	795.48
365	Petroleum refineries	1040.64	1040.99	1041.21	1105.87	1105.09	1103.29	791.03	796.26	802.91
372-379	Chemical & chemical products industries	709.15	712.66	704.99	794.59	799.97	788.70	593.73	589.04	587.56
374	Pharmaceuticals & medicines	667.31	658.39	648.10	728.23	721.92	709.55	506.57	486.68	483.00
375	Paint & varnish	615.38	626.02	618.07	722.39	720.86	712.17	525.14	542.33	535.83
376	Soap & cleaning compounds	752.33	752.09	754.01	832.53	823.68	826.73	684.13	685.12	722.77
378	Industrial chemicals	852.55	856.48	853.17	900.77	903.29	902.44	797.37	801.50	792.07
391-399	Misc. manufacturing industries	582.15	581.74	574.24	728.97	719.85	707.23	474.02	485.13	480.53
404-421	Construction	656.76	692.50	696.13	641.18	652.70	645.20	668.31	710.39	715.20
404.421	Building construction	643.53	670.16	669.31	619.31	625.33	615.26	660.97	691.07	689.38
404	General contractors	633.68	648.47	638.53	712.20	701.85	696.57	591.22	627.33	612.61
421	Special trade contractors	646.20	676.17	678.39	583.92	595.22	582.70	677.35	706.16	708.87
406.409	Industrial and heavy (engineering) const.	729.69	800.90	829.84	817.87	832.81	846.92	704.03	795.27	830.94
406	Highways, bridges & streets construction	694.32	734.75	756.56	740.97	745.85	766.19	672.20	730.56	759.75
409	Other industrial and heavy const.	764.14	864.42	898.81	902.33	908.69	915.64	731.03	853.88	895.42
031-421	Goods producing industries	645.54	661.17	659.78	758.92	760.72	754.50	590.48	613.95	616.32	572.47	606.33	607.66
501-579	Transportation, comm. & other utilities	654.07	664.89	669.63	713.27	718.55	720.15	599.49	609.54	621.29	503.06	551.59	553.29
501-519	Transportation	572.20	585.87	592.69	663.04	663.01	661.11	519.76	532.04	546.53	509.17	551.25	559.43
501	Air transport	668.18	687.57	694.03	625.51	646.63	650.71	273.45	297.59	299.98
503	Railway transport	811.59	793.42	808.45	858.04	810.86	844.03	691.84	687.49	697.68
504	Water transport	1079.01	904.05	863.06	1169.69	1075.24	1019.14	1080.77	884.94	835.11
505	Services incidental to water transport	707.41	710.77	693.81	801.51	786.76	781.73	334.55	354.73	375.90
507	Other truck transport	546.45	603.22	611.03	631.55	658.12	630.31	471.90	531.52	561.03	622.51	715.37	698.44
509	Urban transit systems	776.32	780.06	796.39	872.95	869.09	857.68	754.74	760.11	784.64	266.96	313.76	314.74
516	Highway & bridge maintenance	627.26	625.45	620.16	646.87	647.17	646.28	598.89	592.89	582.37
524-527	Storage	569.09	527.45	506.46	621.46	570.48	563.57	534.87	500.08	470.45
543-548	Communication	665.79	677.52	682.42	672.48	683.12	689.55	505.70	519.76	512.59
572-579	Electric power, gas & water utilities	868.74	882.36	882.29	939.74	946.90	942.74	823.70	838.50	847.89
572	Electric power	962.56	972.46	981.18	996.14	1001.67	998.38	922.66	937.74	962.83
574	Gas distribution	754.28	761.96	762.40	765.18	774.78	776.99	731.00	736.37	734.80
576	Water systems	695.92	713.15	683.25	791.94	807.13	775.99	669.36	692.17	657.72
579	Other utilities	591.37	621.34	599.59	701.58	711.34	707.89	620.70	633.11	625.11
602-699	Trade	400.99	396.18	392.40	610.51	601.24	594.13	267.35	262.61	263.13	453.03	481.29	482.08
602-629	Wholesale trade	598.93	595.32	591.00	651.87	644.02	635.02	423.03	433.64	439.22	974.17	977.78	962.11
608	Petroleum products	619.66	623.19	602.96	680.49	690.06	672.73	483.91	479.68	458.96
611	Paper & paper products	574.44	536.99	532.08
614	Food	557.29	551.60	540.67	612.19	600.59	592.04	469.03	469.38	475.30
619	Motor vehicles & accessories	572.45	579.16	588.62	643.75	648.93	643.49	459.94	475.93	516.31
621	Electrical machinery, equip. & supplies	722.88	728.35	708.01	763.68	765.99	749.77	491.38	518.08	507.70
623	Machinery & equipment, n.e.s.	563.02	564.25	556.97	590.24	590.39	586.74	492.63	494.68	486.94
624	Hardware, plumbing & heating equipment	564.65	573.95	579.47	609.41	606.91	613.24
626	Lumber & building materials	469.13	481.29	475.68	588.86	581.74	579.06	352.23	395.46	387.82
629	Wholesalers, n.e.s.	623.55	588.00	588.88	729.10	680.17	661.79	338.58	337.21	343.53
631-699	Retail trade	320.70	314.81	311.40	559.52	549.75	546.94	239.95	231.20	229.79	355.70	378.40	359.36
631	Food stores	266.76	261.87	261.87	519.06	516.69	508.26	232.27	225.25	226.22
642	General merchandise stores	283.16	274.74	270.62	636.96	633.08	639.59	216.92	207.30	202.69
652-658	Retailers of automotive products	439.37	441.10	432.77	583.54	569.65	568.87	322.69	324.59	325.09
652	Tire, battery & accessories stores	352.40	313.97	308.89	549.26	514.33	510.70	264.48	217.37	213.79
654	Gasoline service stations	294.85	282.84	276.35	562.91	519.97	518.40	197.08	203.47	198.54
656	Motor vehicle dealers	599.16	606.40	585.41	613.11	607.75	602.51	507.25	508.45	522.95	701.88	756.10	648.28
658	Motor vehicle repair shops	442.42	478.41	497.14	553.37	561.69	578.04	418.17	440.71	447.76

Concepts and methods are described in the back of this publication.

TABLEAU 2.2 Estimation de la rémunération hebdomadaire, entreprises de toutes les tailles, par activité, provinces

Average weekly earnings (excluding overtime)									Industrie	CAÉ 1970
Rémunération hebdomadaire moyenne (excluant temps supplémentaire)										
All employees Salariés			Salaried employees Employés			Employees paid by the hour Salariés rémunérés à l'heure				
Dec 1990 Dec.	Nov 1990 Nov.	Oct 1990 Oct.	Dec 1990 Déc.	Nov 1990 Nov.	Oct 1990 Oct.	Dec 1990 Déc.	Nov 1990 Nov.	Oct 1990 Oct.		
dollars										
574.13	561.94	549.56	760.03	747.69	735.68	458.47	451.20	444.74	Produits électriques divers	339
614.67	611.96	628.95	752.55	753.80	759.35	562.92	557.58	580.06	Fabric. de produits minéraux non métal.	351-359
704.39	707.34	701.39	794.88	788.76	779.54	646.77	654.56	655.58	Ciment	352
650.12	643.43	673.17	729.59	750.46	797.95	630.27	612.06	638.63	Béton préparé	355
648.65	630.11	637.55	795.70	773.51	762.66	614.12	593.39	608.23	Verre & articles en verre	356
975.99	975.73	966.70	1061.67	1061.75	1053.47	657.60	656.17	647.47	Fabric. de produits du pétrole & du charbon	365-369
983.36	983.03	974.73	1064.07	1064.25	1056.65	666.52	664.70	651.00	Raffineries de pétrole	365
675.57	676.89	669.50	777.61	782.32	772.21	535.80	525.94	521.75	Industrie chimique	372-379
652.26	641.36	631.68	718.28	709.65	699.50	477.81	456.47	449.15	Produits pharmaceutiques & médicaments	374
595.16	597.10	586.44	711.62	707.52	697.38	494.78	496.51	486.46	Peinture & vernis	375
711.06	704.69	699.41	820.36	811.07	812.45	606.08	593.86	602.57	Savon & produits de nettoyage	376
788.45	791.66	791.40	871.11	872.81	874.23	692.75	695.59	687.47	Produits chimiques industriels	378
569.04	566.71	556.60	719.59	710.86	698.61	456.37	463.41	454.93	Ind. manufacturières diverses	391-399
632.52	665.05	664.25	637.64	648.91	641.82	633.69	672.73	671.69	Construction	404-421
621.73	645.67	642.77	616.91	623.42	613.82	628.89	656.37	652.03	Construction de bâtiment	404, 421
628.00	636.76	621.34	711.99	701.37	696.40	581.67	608.40	585.09	Entrepreneurs généraux	404
620.03	648.14	649.10	580.68	592.74	580.75	639.99	667.73	669.03	Entrepreneurs spécialisés	421
692.02	759.07	771.31	805.20	816.69	830.47	656.99	744.64	759.80	Constr. lourde et indust. (travaux de génie)	406, 409
666.43	707.30	720.18	738.09	743.54	763.20	632.88	694.06	712.82	Construction de ponts et de voies publiques	406
716.93	808.79	819.44	878.91	880.52	887.73	677.45	790.43	802.35	Autre constr. industrielle et lourde	409
619.73	625.93	620.29	744.55	744.88	738.30	557.11	566.74	563.03	Branches productrices de biens	031-421
624.05	633.04	634.84	690.62	693.40	694.41	545.95	555.08	559.19	Transp., communic. & autres serv. publics	501-579
548.99	563.33	567.06	648.62	647.57	643.31	478.03	492.80	502.33	Transports	501-519
652.12	670.28	667.49	604.67	625.33	617.64	259.26	278.34	272.86	Transports aériens	501
778.55	754.19	769.03	831.99	782.92	817.12	632.80	615.06	624.83	Transports ferroviaires	503
766.65	688.35	671.56	1159.69	1065.79	1011.57	709.85	625.97	595.32	Transports par eau	504
660.82	677.90	647.44	764.39	752.19	746.72	250.42	329.85	287.90	Services auxiliaires des transports par eau	505
534.99	590.75	595.64	627.36	652.54	626.30	451.79	510.75	533.14	Autre camionnage	507
729.75	733.16	735.25	849.91	846.31	831.68	701.48	706.33	713.99	Reseaux de transports urbains	509
608.88	608.37	605.23	637.84	637.33	636.52	564.52	563.26	559.06	Entretien de routes & de ponts	516
530.45	483.16	478.50	601.99	544.45	548.24	482.31	443.22	433.89	Entreposage	524-527
646.70	655.21	659.39	653.29	660.71	666.41	483.22	491.82	483.91	Communications	543-548
803.08	810.39	802.91	889.90	893.43	892.05	735.56	740.70	731.76	Energie électrique, gaz et eau	572-579
881.42	884.29	883.88	935.07	936.35	936.77	813.10	817.39	816.36	Energie électrique	572
716.60	717.03	708.29	753.51	763.23	762.21	637.77	624.86	606.28	Distribution de gaz	574
666.24	680.34	652.15	775.08	777.48	752.92	634.22	657.29	623.04	Distribution d'eau	576
562.26	588.92	564.28	689.23	699.99	697.69	577.31	584.16	571.89	Autres services d'utilité publique	579
394.58	389.66	385.80	604.51	595.04	588.40	259.74	254.98	255.11	Commerce	602-699
589.51	584.34	578.87	645.49	637.68	628.00	405.38	411.28	414.99	Commerce de gros	602-629
596.11	597.35	581.97	665.43	674.73	659.77	440.00	428.97	417.90	Produits pétroliers	608
567.91	529.61	520.92	—	—	—	—	—	—	Papier & articles en papier	611
535.14	531.74	514.70	608.41	597.48	586.79	416.18	419.21	420.79	Alimentation	614
563.76	566.77	575.21	638.71	640.74	636.33	444.07	455.38	491.82	Véhicules automobiles & accessoires	619
709.63	715.64	692.77	749.88	754.52	736.76	477.73	494.68	477.77	Machines, matériel & fournitures élect.	621
556.67	557.07	549.45	585.09	585.22	581.05	478.48	475.83	468.39	Machines & matériel, n.c.a.	623
559.60	565.81	571.17	606.78	603.89	609.87	—	—	—	Quincaillerie, plomberie & mat. de chauff.	624
462.11	471.04	467.33	583.43	573.33	572.53	343.23	383.21	376.75	Sciages & matériaux de construction	626
617.83	581.42	579.11	726.66	678.07	657.58	325.07	320.71	321.93	Grossistes, n.c.a.	629
315.51	310.11	307.06	554.00	543.71	542.71	234.11	226.27	224.84	Commerce de détail	631-699
257.72	253.74	253.35	514.17	512.40	503.55	222.12	216.20	216.82	Magasins d'alimentation	631
278.57	271.48	267.35	633.71	629.68	636.38	212.07	204.05	199.39	Magasins de marchandises diverses	642
436.20	436.14	428.06	581.06	564.59	565.24	318.17	318.38	318.58	Détaillants d'accessoires d'automobiles	652-658
347.46	313.07	308.07	549.19	514.26	510.55	256.65	216.00	212.57	Pneus, accumulateurs & access.	652
290.17	275.65	269.22	557.00	513.87	512.08	192.38	195.21	190.58	Stations-service & postes d'essence	654
597.71	601.14	581.67	610.57	600.03	597.75	506.29	502.88	518.03	Détaillants en véhicules automobiles	656
440.27	473.08	490.04	553.19	561.53	577.99	414.40	431.75	436.05	Ateliers de réparation de véhicules automob.	658

Les données et méthodes sont identiques à la fois de la province québécoise.

TABLE 2.2 Estimated Weekly Earnings, Firms of All Sizes, by Industry, Provinces

1970 SIC	Industry	Average weekly earnings (including overtime)													
		Rémunération hebdomadaire moyenne (incluant temps supplémentaires)													
		All employees			Salaried employees			Employees paid by the hour			Other employees				
		Salariés			Employés			Salariés rémunérés à l'heure			Autres salariés				
Dec. 1990		Nov. 1990	Oct. 1990	Dec. 1990		Nov. 1990	Oct. 1990	Dec. 1990		Nov. 1990	Oct. 1990	Dec. 1990		Nov. 1990	Oct. 1990
Dec.		Nov.	Oct.	Dec.		Nov.	Oct.	Dec.		Nov.	Oct.	Dec.		Nov.	Oct.
dollars															
663-669	Apparel & shoe stores	269.88	252.27	252.98	523.57	513.89	503.29	193.74	174.77	173.79
676	Household furniture & appliance stores	319.62	318.44	311.55	543.36	522.85	523.87	225.77	218.18	213.18
681	Drug stores	328.32	303.74	310.08	574.55	566.26	590.00	271.97	239.21	237.87
699	Retail stores, n.e.s.	286.38	279.77	270.54	450.64	447.88	436.14	197.70	190.96	187.29
701-737	Finance, insurance & real estate	586.21	577.41	581.58	636.99	634.11	629.08	274.10	282.32	289.01	662.26	621.44	681.16
701-707	Finance	576.02	575.03	578.70	638.38	640.90	635.12	229.94	227.63	232.75	717.70	778.19	1050.34
701-703	Savings & credit institutions	556.58	555.69	557.29	623.87	624.85	624.44	224.23	222.46	225.53
701	Banks & other deposit accepting establish.	550.96	550.37	552.63	620.65	622.14	622.20	224.09	222.23	225.92
703	Other credit agencies	650.91	645.34	633.32	670.52	664.13	656.13
705-707	Invest. companies & security dealers	695.32	693.06	701.52	737.47	752.08	703.64	847.10	803.69	1092.51
705	Security brokers & dealers (incl. exchanges)	819.72	872.92	853.93	775.37	845.96	758.88	1150.31	1129.48	1417.81
707	Investment & holding companies	601.75	568.03	586.50	706.95	681.49	658.52
721-737	Insurance & real estate	598.80	580.22	585.01	634.96	624.66	620.67	338.71	354.85	366.74	653.05	597.36	620.91
721	Insurance carriers	686.83	679.66	673.34	675.38	671.19	664.50	273.61	263.66	258.81	869.03	841.48	843.68
735-737	Insurance agencies & real estate	543.20	522.01	533.52	595.23	581.97	581.70	342.19	359.03	371.84	595.13	534.13	563.86
735	Insurance & real estate agencies	544.15	540.15	560.07	574.80	586.47	598.37	390.49	401.70	405.77	581.07	544.54	589.99
737	Real estate operators	541.73	493.45	490.37	625.09	575.21	556.74	290.25	310.95	330.63	631.90	505.89	485.06
801-899	Comm., business & pers. service ind.	479.85	468.87	468.77	657.00	650.71	651.88	306.71	304.71	306.67	355.42	316.30	326.72
801-809	Education & related services	665.38	628.69	637.98
809T	Education & related serv. exc. libr. & mus.	677.92	638.62	648.67
802	Elementary & secondary schools	744.66	699.77	707.94
805	Post-second non-university educ. inst.	555.85	534.93	546.14
806	Universities & colleges	570.16	535.70	550.10
807	Libraries, museums & other repositories	405.99	405.04	407.28
821-828	Health & welfare services	469.34	467.16	470.52	557.02	557.21	558.31	430.11	428.53	434.46
821-827	Health services	496.32	494.20	494.00	578.11	579.61	578.51	466.83	465.34	466.09
821	Hospitals	552.88	552.83	549.92	630.74	630.33	637.06	534.85	535.47	532.89
822	Related health care institutions	282.00	276.70	289.95	558.40	561.46	559.92	272.33	267.24	276.89
823	Offices of physicians & surgeons	355.73	356.73	359.28	426.26	438.55	443.17	296.10	297.03	298.22
828	Welfare organizations	397.95	395.82	405.61	526.56	525.38	528.64	293.09	292.52	312.55
841-849	Amusement & recreation services	341.98	338.22	339.61	678.62	643.32	646.84	195.02	196.89	198.74
851-869	Services to business management	593.19	586.54	586.64	764.28	752.46	739.48	346.61	350.99	353.79
851	Employment agencies & personnel suppliers	308.78	342.12	333.67	259.42	295.76	290.24
853	Computer services	838.99	800.61	814.09	952.37	938.45	920.73
855	Security & investigation services	324.22	315.58	310.78	279.92	269.70	267.62
864	Engineering & scientific services	790.62	776.04	778.52	880.60	875.72	864.78	599.92	566.25	600.15
866	Offices of lawyers & notaries	598.69	598.92	583.37	622.77	622.87	604.66
871-879	Personal services	312.71	300.75	307.17	468.48	463.43	479.50	260.03	251.68	256.72	263.45	257.48	259.55
881-886	Accommodation & food services	218.95	215.31	217.11	484.43	482.23	470.43	167.37	164.70	168.86
881	Hotels & motels	268.64	275.06	281.71	552.92	543.54	518.97	211.68	219.19	229.68
886	Restaurants, caterers & taverns	204.32	198.69	198.52	462.92	461.60	453.16	155.14	150.70	152.68
891-899	Miscellaneous services	368.27	366.41	348.40	597.71	594.77	584.80	246.87	242.83	232.84	272.82	325.61	305.21
909-951	Public administration	734.75	734.10	723.75
909	Federal administration exc. defence services	790.33	787.04	781.88
931	Provincial administration	759.49	766.81	749.25
951	Local administration	641.61	638.59	626.14
501-951	Service producing industries	511.41	504.67	503.87	668.71	664.68	662.24	317.76	315.94	318.20	455.84	432.21	446.11
031-951	Industrial aggregate	546.21	545.40	545.79	685.00	682.04	679.32	413.47	421.50	426.58	475.67	458.90	472.60
MANITOBA															
031-039	Forestry	663.72	680.88	672.53	656.28	650.16	660.39	752.55	621.07	630.61
051-099	Mines, quarries and oil wells	894.10	886.85	868.95	970.34	969.29	960.66	868.70	860.12	840.10

Concepts and methods are described at the back of this publication.

TABLEAU 2.2 Estimation de la rémunération hebdomadaire, entreprises de toutes les tailles, par activité, provinces

Average weekly earnings (excluding overtime)									Industrie	CAÉ 1970
Rémunération hebdomadaire moyenne (excluant temps supplémentaire)										
All employees			Salaried employees			Employees paid by the hour				
Salaries			Employés			Salariés rémunérés à l'heure				
Dec. 1990	Nov. 1990	Oct. 1990	Dec. 1990	Nov. 1990	Oct. 1990	Dec. 1990	Nov. 1990	Oct. 1990		
Dec	Nov	Oct.	Dec	Nov	Oct.	Dec.	Nov.	Oct.		
dollars										
267.58	250.67	251.77	519.52	511.01	501.87	191.73	173.39	172.53	Magasins de chaussures & de vêtements	663-669
310.94	310.08	307.12	520.49	500.90	513.55	221.38	214.68	210.31	Mag. de meubles & d'appareils ménagers	676
324.78	301.27	307.86	573.22	564.69	588.81	267.76	236.37	235.26	Pharmacies	681
281.64	276.37	267.51	448.48	445.62	433.88	191.44	186.82	183.74	Détaillants, n.c.a.	699
579.94	571.42	575.13	629.86	627.40	622.22	268.44	276.49	281.04	Finances, assur. & affaires immobilières	701-737
569.23	568.95	571.60	630.74	634.12	627.31	226.62	224.15	228.30	Institutions financières	701-707
550.40	550.42	550.77	617.00	619.11	617.37	221.32	219.38	221.61	Etablissements épargnes & crédit	701-703
544.96	545.36	546.20	613.96	616.68	615.21	221.19	219.16	222.02	Banques & autres établis. de dépôts	701
641.76	635.78	625.31	661.09	654.28	647.89				Autres organismes de crédit	703
684.81	682.01	691.15	724.51	738.11	691.11				Sociétés de placement & agents de change	705-707
810.36	863.56	845.75	763.55	833.83	748.59				Ag. de change & courtiers en valeurs mob.	705
590.39	555.80	574.48	693.07	666.13	644.16				Sociétés d'invest. & soc. a portefeuille	707
593.17	574.34	579.33	628.57	618.04	615.14	329.64	345.88	353.90	Assurances & affaires immobilières	721-737
678.11	670.07	664.78	665.64	660.51	655.01	269.10	259.11	254.88	Assureurs	721
539.52	518.30	529.52	592.13	579.06	579.68	332.87	349.86	358.59	Agences d'assurances & affaires immobilières	735-737
540.79	537.19	556.30	570.86	583.44	596.21	383.90	395.14	392.30	Agents d'assurances & agents immobiliers	735
537.54	488.57	485.98	623.21	572.48	554.94	278.00	298.85	317.63	Exploitants immobiliers	737
474.99	464.27	463.67	652.15	645.80	646.61	301.32	299.69	300.97	Services socio-culturels, comm. & pers.	801-899
882.76	626.19	635.50							Enseignement & services annexes	801-809
675.44	636.19	646.19							Enseign. & services sauf biblioth. musées	809T
741.65	696.83	705.08							Écoles primaires & secondaires	802
654.54	533.52	544.79							Etabl. d'enseign. postsecond. non univer.	805
568.44	534.08	547.96							Universités & collèges	806
400.60	401.11	405.01							Bibliothèques & musées	807
465.00	463.21	466.06	554.69	555.15	555.69	424.62	423.52	428.99	Services médicaux & sociaux	821-828
491.54	489.94	489.28	575.30	577.38	575.66	461.15	460.19	460.54	Services médicaux	821-827
546.61	547.09	543.59	627.89	627.47	632.92	527.66	528.92	525.90	Hôpitaux	821
280.66	275.28	288.70	555.41	554.81	559.92	271.01	266.01	275.58	Établis. annexes de soins sanitaires	822
355.56	356.59	359.12	426.21	438.45	442.94	295.83	296.84	298.11	Cabinets de médecin & de chirurgien	823
394.78	392.70	401.89	524.93	523.58	526.35	288.34	288.06	307.38	Organismes de bien-être	828
338.39	334.25	334.80	675.68	640.27	642.07	190.88	192.13	193.37	Divertissements & loisirs	841-849
583.37	575.27	574.68	752.13	738.79	725.18	338.34	340.92	343.18	Services fournis aux entreprises	851-869
307.01	340.23	331.94				257.31	293.51	288.32	Bur. de placem. & serv. de locat. de pers.	851
813.66	772.06	785.25	920.92	901.96	885.40				Services d'informatique	853
310.34	300.27	294.82				262.55	250.51	247.72	Services de sécurité & d'enquêtes	855
777.33	758.86	759.34	863.84	854.98	841.29	593.96	556.42	589.67	Bureaux d'études & services scientifiques	864
593.93	593.19	576.03	617.50	616.57	596.65				Études d'avocat & de notaire	866
309.04	297.35	303.19	462.28	459.70	474.60	254.55	244.82	249.05	Services personnels	871-879
215.88	213.21	214.03	483.21	480.37	468.46	163.81	162.44	165.39	Hébergement & restauration	881-886
264.79	272.05	277.54	550.00	540.55	515.83	207.48	216.02	225.04	Hôtels & motels	881
201.54	196.83	195.73	462.22	460.08	451.57	151.85	148.68	149.53	Restaurants, traiteurs & tavernes	886
359.90	360.54	342.54	585.96	587.83	578.16	238.92	236.24	226.22	Services divers	891-899
729.12	727.92	719.17							Administration publique	909-951
790.24	786.96	781.88							Admin. fédérale sauf la défense nationale	909
759.46	766.78	749.22							Administration provinciale	931
624.49	619.73	611.98							Administration locale	951
503.29	496.48	495.21	661.33	656.87	654.51	307.40	305.77	306.87	Branches productrices de services	501-951
533.50	530.17	528.84	676.35	672.78	670.02	395.03	398.21	400.00	Ensemble des activités	031-951
MANITOBA										
636.09	672.89	670.95	655.78	649.98	660.39	656.22	579.05	622.38	Forêts	031-039
850.46	837.64	822.39	924.31	937.85	944.63	825.61	803.65	782.05	Mines, carrières et puits de pétrole	051-099

Les données et estimations sont données à la fin de la période publication.

TABLE 2.2 Estimated Weekly Earnings, Firms of All Sizes, by Industry, Provinces

1970 SIC	Industry	Average weekly earnings (including overtime)															
		Rémunération hebdomadaire moyenne (incluant temps supplémentaires)															
		All employees			Salaried employees			Employees paid by the hour			Other employees						
		Salariés			Employés			Salariés rémunérés à l'heure			Autres salariés						
Dec. 1990 Déc. 1990			Nov. 1990 Nov. 1990			Oct. 1990 Oct. 1990			Dec. 1990 Déc. 1990			Nov. 1990 Nov. 1990			Oct. 1990 Oct. 1990		
dollars																	
051-059	Metal mines	923.81	923.47	902.72	1015.88	1016.65	1000.02	890.15	889.04	868.22				
101-399	Manufacturing	511.07	507.30	500.49	641.73	636.07	633.75	462.53	461.99	455.03	363.19	381.19	379.19				
DURABLE	Durable goods	545.79	548.46	541.05	651.92	658.62	660.37	502.42	505.23	497.90	409.33	414.25	374.78				
NON-DUR	Non-durable goods	481.75	471.71	463.35	633.17	615.95	609.57	425.01	420.84	411.36	357.54	377.63	379.68				
101-109	Food and beverages	490.43	481.17	474.75	608.76	587.68	571.49	439.38	436.53	435.18				
101-108	Food	482.88	470.80	467.31	604.11	579.85	564.00	430.85	425.62	428.11				
101	Meat and poultry products	451.33	463.52	459.39	530.72	581.66	518.86	432.98	434.58	445.32				
104	Dairy products	545.59	517.56	524.56	495.75	500.03	490.78	570.54	527.66	546.62				
106	Feed industry	581.48	535.34	536.62	612.16	561.35	557.95	477.25	440.68	456.46				
107	Bakery products	376.49	359.51	366.85	326.83	316.54	317.67				
109	Beverages	562.30	565.97	547.31	660.72	657.13	655.84	525.03	531.29	508.85				
243-249	Clothing industries	282.76	303.00	311.91	525.48	515.63	510.56	243.64	261.96	277.98				
243	Men's clothing	259.32	273.37	301.95	240.63	245.60	284.30				
244	Women's clothing	287.88	317.73	327.70				
286-289	Printing, publishing & allied ind.	515.79	520.44	503.84	646.57	645.44	655.84	433.45	443.66	410.91				
289	Publishing & printing	527.97	523.73	516.84	716.10	701.90	707.41	368.75	368.72	358.45				
301-309	Metal fabricating industries	564.18	550.77	541.36	630.51	635.67	635.54	535.81	514.99	501.93				
311-318	Machinery industries (except electrical)	548.08	554.37	543.70	653.65	646.67	654.95	486.71	505.59	488.21				
321-329	Transportation equipment industries	557.33	557.14	558.63	659.54	665.89	669.26	505.18	502.38	502.88				
331-339	Electrical products industries	625.75	636.25	654.13	689.13	690.83	710.74	602.42	616.44	630.56				
372-379	Chemical & chemical products industries	648.33	618.68	611.58	696.18	653.21	651.79	565.42	549.64	528.88				
404-421	Construction	539.56	626.93	647.91	584.82	613.00	612.95	523.38	639.50	657.73				
404.421	Building construction	525.93	535.55	570.76	549.93	559.05	550.43	516.69	529.54	571.62				
404	General contractors	514.91	515.94	540.96	568.67	523.15	566.63	507.01	521.19	535.36				
421	Special trade contractors	531.31	543.87	582.94	542.13	576.39	543.35	521.84	533.06	586.34				
406.409	Industrial and heavy (engineering) const.	680.25	1219.10	1049.13	845.08	972.77	1019.21	599.55	1300.07	1062.27				
406	Highways, bridges & streets construction	614.15	580.07	609.36	753.98	713.85	715.09	571.55	547.41	598.39				
409	Other industrial and heavy const.	793.00	1647.64	1504.20	934.32	1159.24	1239.57	663.49	1780.32	1564.23				
031-421	Goods producing industries	539.82	552.78	551.56	652.90	652.66	649.82	499.80	521.29	521.81	391.76	424.96	443.62				
501-579	Transportation, comm. & other utilities	626.36	635.90	644.42	699.54	703.19	712.51	540.30	551.29	560.17	644.34	684.42	688.43				
501-519	Transportation	599.82	605.64	616.19	698.70	690.25	702.81	517.65	525.69	536.37	642.39	682.96	688.41				
501	Air transport	741.46	738.17	730.37	688.62	683.17	689.97	406.10	444.01	396.73				
543-548	Communication	628.81	640.47	641.70	636.23	650.67	653.13	607.48	614.60	615.52				
602-699	Trade	340.10	336.19	345.70	527.55	522.95	514.24	251.37	245.28	252.99	369.01	381.14	459.42				
602-629	Wholesale trade	444.01	443.14	486.54	557.90	552.18	551.72	311.69	311.27	364.63	421.24	463.08	734.87				
614	Food	437.22	414.34	451.16	556.52	535.28	544.61	391.25	368.55	360.21				
631-699	Retail trade	284.88	276.72	274.17	484.57	480.46	459.95	233.85	224.94	223.74	319.35	294.16	312.60				
631	Food stores	288.28	268.84	269.66	446.43	441.44	448.24	268.96	246.13	245.36				
642	General merchandise stores	260.81	246.55	247.09	501.21	499.61	500.17	206.95	200.60	198.34				
652-658	Retailers of automotive products	312.42	330.43	328.63	480.40	502.00	470.79	255.08	272.00	268.97				
663-669	Apparel & shoe stores	227.35	213.40	219.01	409.12	394.10	396.89	172.40	154.18	154.07				
701-737	Finance, insurance & real estate	463.70	468.46	471.40	522.01	518.99	518.43	208.25	203.44	199.98	461.01	558.37	593.31				
701-707	Finance	451.09	456.15	454.14	508.84	508.81	512.10	180.51	177.24	168.79	801.79	1017.96	773.00				
701-703	Savings & credit institutions	449.30	454.20	452.55	509.85	504.70	507.57	171.32	183.50	172.34				
705-707	Invest. companies & security dealers	460.32	464.23	460.95	501.92	533.93	538.89	810.98	1029.77	780.05				
721-737	Insurance & real estate	476.08	480.54	488.44	536.27	530.15	525.36	243.55	235.84	238.64	414.37	493.64	564.86				
721	Insurance carriers	581.96	574.44	577.57	583.50	575.44	575.00	283.82	281.56	284.13	739.06	737.13	798.93				
735-737	Insurance agencies & real estate	381.38	397.37	409.09	467.65	463.38	453.33	237.92	229.55	231.99	320.82	427.82	500.63				
801-899	Comm., business & pers. service ind.	404.25	391.37	391.91	557.37	550.32	549.45	281.02	275.27	274.70	203.11	152.17	162.61				
801-809	Education & related services	575.35	531.00	534.54				

Concepts and methods are described in the back of this publication.

TABLEAU 2.2 Estimation de la rémunération hebdomadaire, entreprises de toutes les tailles, par activité, provinces

Average weekly earnings (excluding overtime)									Industrie	CAÉ 1970
Rémunération hebdomadaire moyenne (excluant temps supplémentaire)										
All employees Salariés			Salaried employees Employés			Employees paid by the hour Salariés rémunérés à l'heure				
Dec. 1990 Déc.	Nov. 1990 Nov.	Oct. 1990 Oct.	Dec. 1990 Déc.	Nov. 1990 Nov.	Oct. 1990 Oct.	Dec. 1990 Déc.	Nov. 1990 Nov.	Oct. 1990 Oct.		
dollars										
879.12	875.32	858.38	963.91	981.33	982.60	848.12	836.16	814.33	Mines métalliques	051-059
491.96	485.32	476.39	634.38	626.85	623.85	436.59	432.96	423.55	Industries manufacturières	101-399
530.23	528.47	514.62	642.72	643.57	645.91	483.86	482.93	466.55	Biens durables	DURABLE
459.63	448.00	441.39	627.38	611.93	603.80	392.13	385.40	379.74	Biens non-durables	NON-DUR
466.75	458.90	449.95	604.56	583.85	566.66	407.07	406.45	402.00	Aliments et boissons	101-109
458.29	448.30	441.31	599.70	575.72	558.90	397.50	395.53	393.57	Aliments	101-108
423.58	429.50	426.18	529.06	579.06	511.21	399.43	392.94	406.40	Industries de la viande et de la volaille	101
505.08	500.12	502.53	494.90	498.42	487.18	512.79	503.27	515.56	Industrie laitière	104
561.30	519.14	523.06	606.08	555.22	553.33	407.22	388.10	409.27	Fabrication d'aliments pour les animaux	106
365.18	351.16	358.24	314.42	306.90	307.77	Boulangerie & pâtisserie (fabrication)	107
547.36	545.58	534.23	658.90	655.97	654.01	503.17	501.24	489.87	Boissons	109
279.73	297.90	305.73	525.26	515.24	509.85	238.00	252.57	267.23	Industrie de l'habillement	243-249
257.49	270.15	295.50	237.41	239.87	273.29	Vêtements pour hommes	243
283.57	311.07	321.35	Vêtements pour dames	244
484.81	484.29	481.28	632.54	638.37	646.99	390.21	388.72	379.00	Imprimerie, édition & activités annexes	286-289
510.85	510.70	500.85	691.94	693.50	698.40	353.17	350.27	335.05	Édition & impression	289
555.08	539.50	524.42	627.32	632.10	631.33	524.10	500.36	479.65	Fabrication des produits en métal	301-309
535.74	532.07	521.11	646.18	626.42	640.25	471.51	482.17	461.74	Fabrication de machines (sauf électriques)	311-318
540.03	534.93	532.98	642.83	641.30	642.48	487.55	481.30	477.67	Fabrication d'équipement de transport	321-329
387.47	594.16	597.55	684.33	689.14	707.28	551.94	560.17	553.59	Fabricants de produits électriques	331-339
327.36	594.55	585.97	693.92	649.24	644.09	514.07	490.59	471.20	Industrie chimique	372-379
517.31	555.48	572.71	573.25	601.87	600.72	495.64	544.05	562.65	Construction	404-421
306.17	516.92	548.85	536.81	546.24	549.62	493.17	507.52	542.76	Construction de bâtiment	404-421
494.23	500.78	520.50	560.07	513.61	566.10	481.71	503.25	508.20	Entrepreneurs généraux	404
512.00	523.77	560.44	527.13	562.01	542.41	499.27	509.33	556.78	Entrepreneurs spécialisés	421
632.27	805.32	696.81	845.08	972.77	932.81	523.77	763.43	656.08	Constr. lourde et indust. (travaux de génie)	406-409
549.90	531.31	523.26	753.98	713.85	715.09	479.54	482.25	497.38	Construction de ponts et de voies publiques	406
772.78	989.08	876.39	934.32	1159.24	1090.56	624.73	942.85	827.81	Autre constr. industrielle et lourde	409
518.67	520.52	516.44	642.97	642.05	639.47	472.13	477.84	475.10	Branches productrices de biens	031-421
609.64	616.80	619.33	683.14	684.16	686.33	519.11	527.77	530.57	Transp., communic. & autres serv. publics	501-579
584.36	586.84	592.17	685.60	672.84	674.78	495.50	500.30	507.89	Transports	501-519
724.76	717.04	701.79	669.62	662.63	658.63	387.20	393.27	350.76	Transports aériens	501
626.89	638.98	640.06	634.66	648.95	651.18	604.74	613.56	614.49	Communications	543-548
333.35	329.92	337.92	522.15	517.30	507.18	243.42	238.26	244.31	Commerce	602-699
433.09	430.95	469.90	550.95	544.78	542.02	294.02	291.47	336.12	Commerce de gros	602-629
427.16	408.83	445.04	553.10	530.76	539.98	365.27	357.97	352.23	Alimentation	614
280.34	273.75	270.89	481.38	477.36	456.72	228.72	221.87	220.26	Commerce de détail	631-699
281.28	266.07	267.76	445.76	441.42	448.22	261.11	243.01	243.20	Magasins d'alimentation	631
255.93	243.60	244.10	495.75	493.72	492.95	201.84	198.08	196.05	Magasins de marchandises diverses	642
308.58	325.41	321.40	479.36	500.26	469.28	249.83	265.33	258.62	Détaillants d'accessoires d'automobiles	652-658
226.05	212.27	217.60	407.18	393.07	394.64	171.21	152.95	152.84	Magasins de chaussures & de vêtements	663-669
460.17	465.09	468.30	518.02	515.31	514.74	205.17	199.84	198.01	Finances, assur. & affaires immobilières	701-737
448.76	453.43	451.69	506.41	505.92	509.34	178.39	174.93	167.34	Institutions financières	701-707
446.87	451.25	449.73	507.25	501.62	504.59	169.63	181.26	170.32	Établissements d'épargne & crédit	701-703
458.57	462.41	460.07	500.63	532.14	537.46	Sociétés de placement & agents de change	705-707
471.38	476.55	484.70	530.59	525.61	520.66	239.24	230.65	236.03	Assurances & affaires immobilières	721-737
573.56	568.25	570.93	574.52	568.72	567.77	274.82	277.28	279.99	Assureurs	721
379.98	395.33	407.94	466.76	462.06	452.29	234.27	224.24	229.61	Agences d'assurances & affaires immobilières	735-737
398.70	386.81	386.28	554.47	547.00	545.88	272.63	269.04	266.60	Services socio-culturels, comm. & pers.	801-899
574.20	529.95	533.25	Enseignement & services annexes	801-809

Les concepts et méthodes sont identiques à la fin de la présente publication.

TABLE 2.2 Estimated Weekly Earnings, Firms of All Sizes, by Industry, Provinces

1970 SIC	Industry	Average weekly earnings (including overtime)													
		Rémunération hebdomadaire moyenne (incluant temps supplémentaires)													
		All employees			Salaried employees			Employees paid by the hour			Other employees				
		Salariés			Employés			Salariés rémunérés à l'heure			Autres salariés				
Dec. 1990		Nov. 1990	Oct. 1990	Dec. 1990		Nov. 1990	Oct. 1990	Dec. 1990		Nov. 1990	Oct. 1990	Dec. 1990		Nov. 1990	Oct. 1990
Déc.		Nov.	Oct.	Déc.		Nov.	Oct.	Déc.		Nov.	Oct.	Déc.		Nov.	Oct.
dollars															
809T	Education & related serv. exc. libr. & mus.	583.17	536.26	540.11
802	Elementary & secondary schools	589.10	534.88	535.91
821-828	Health & welfare services	430.04	421.68	420.18	516.66	516.95	516.16	402.96	391.18	390.80
821-827	Health services	451.24	439.80	436.55	511.37	511.95	512.05	432.34	417.19	415.89
821	Hospitals	495.18	475.97	476.15	557.00	552.93	548.19	481.99	459.84	461.30
822	Related health care institutions	331.29	324.34	316.18	496.81	492.13	489.73	325.84	317.43	308.87
829	Welfare organizations	352.56	356.78	358.30	535.72	533.67	529.50	292.94	295.21	292.70
841-849	Amusement & recreation services	328.80	344.38	335.82	520.36	550.21	535.63	181.15	188.02	198.97
851-869	Services to business management	422.90	413.20	407.47	596.88	591.56	577.91	269.97	270.62	256.44
871-879	Personal services	235.23	219.50	222.68	485.10	458.62	465.53	176.57	160.51	163.41	191.97	185.87	182.68
881-886	Accommodation & food services	187.09	188.10	188.46	468.15	458.54	440.95	145.47	143.33	144.43
886	Restaurants, caterers & taverns	178.95	178.02	176.78	488.51	467.28	445.26	128.76	126.42	129.44
891-899	Miscellaneous services	335.41	335.12	347.47	505.88	501.09	507.20	194.70	200.35	214.38	128.18	128.75	207.68
909-951	Public administration	680.33	695.33	673.86
909	Federal administration exc. defence services	710.78	706.88	713.57
931	Provincial administration	660.83	653.73	647.07
951	Local administration	662.84	750.41	653.74
501-951	Service producing industries	450.27	445.72	449.46	592.17	591.33	587.78	306.00	302.60	307.71	398.45	359.94	392.41
031-951	Industrial aggregate	466.24	464.88	468.89	599.21	598.10	594.67	351.85	355.84	364.18	397.34	369.98	400.73
SASKATCHEWAN															
031-039	Forestry	547.20	540.98	535.92	752.47	721.83	680.24	522.44	534.83	533.71
051-099	Mines, quarries and oil wells	786.28	817.92	794.92	924.73	921.69	921.50	706.32	765.75	721.19
071-079	Non-metal mines (except coal mines)	839.31	844.56	824.15	965.28	960.15	943.27	777.69	798.31	778.00
096-099	Services incidental to mining	630.58	712.05	696.63	802.06	793.35	825.62	538.15	687.43	604.50
101-399	Manufacturing	587.49	594.82	595.33	698.24	692.99	685.60	513.53	532.40	539.21	623.98	601.10	613.24
DURABLE	Durable goods	578.30	591.40	619.00	700.46	688.75	690.61	521.69	550.54	592.70	680.05	521.12	536.29
NON-DUR	Non-durable goods	593.38	597.07	579.00	697.22	695.03	683.28	506.58	516.75	489.04	612.64	615.98	627.07
101-109	Food and beverages	574.34	580.17	570.17	663.17	669.87	661.48	515.20	524.26	506.41
101-108	Food	555.17	561.64	552.06	637.32	647.20	638.00	506.26	514.99	497.65
101	Meat and poultry products	537.28	539.44	523.85	688.29	672.99	697.32	506.10	513.46	490.51
109	Beverages	673.26	676.46	671.51	745.32	738.97	747.54	582.88	596.50	575.46
251-259	Wood industries	526.85	574.18	554.59	639.03	646.14	619.23	486.00	549.04	532.04
286-289	Printing, publishing & allied ind.	509.36	503.16	485.65	647.07	621.39	615.66	384.33	401.59	382.08
289	Publishing & printing	547.31	521.43	490.40	735.55	720.54	697.01	310.80	304.41	272.77
301-309	Metal fabricating industries	559.91	602.23	725.98	644.71	580.85	588.21	519.28	604.98	766.79
311-318	Machinery industries (except electrical)	495.06	500.85	503.26	645.85	646.18	655.31	408.18	416.79	411.80
311	Agricultural implements	469.50	476.24	480.02	629.62	644.50	647.27	389.12	390.17	389.16
331-339	Electrical products industries	688.20	677.81	724.61	846.32	845.94	868.87	538.84	520.60	663.13
351-359	Non-metallic mineral products industries	529.88	547.35	538.48	625.75	607.61	625.83	470.71	525.93	508.30
365-369	Petroleum & coal products	891.38	900.39	883.68	957.77	980.41	943.81	589.21	638.83	496.29
404-421	Construction	480.84	496.77	528.73	569.30	575.11	602.39	464.98	485.69	525.77
404-421	Building construction	476.39	469.93	496.36	538.50	546.79	577.95	460.92	455.34	489.64
404	General contractors	472.30	450.12	449.92	603.60	599.19	606.94	415.22	402.06	421.90
421	Special trade contractors	477.77	476.87	512.51	508.94	521.26	564.50	475.95	473.44	512.46
416-409	Industrial and heavy (engineering) const.	502.95	620.05	668.29	726.69	724.17	737.09	484.31	609.39	663.79
416	Highways, bridges & streets construction	515.52	558.42	606.79	609.83	608.71	635.90	488.33	551.71	606.98
409	Other industrial and heavy const.	496.38	660.49	715.73	841.92	847.85	855.65	482.42	644.55	705.95
031-421	Goods producing industries	596.12	606.29	608.30	733.28	730.09	727.85	531.94	555.71	562.89	527.94	526.67	524.70

Concepts and methods are described at the back of this publication.

TABLEAU 2.2 Estimation de la rémunération hebdomadaire, entreprises de toutes les tailles, par activité, provinces

Average weekly earnings (excluding overtime)									Industrie	CAÉ 1970
Rémunération hebdomadaire moyenne (excluant temps supplémentaire)										
All employees Salariés			Salaried employees Employés			Employees paid by the hour Salariés rémunérés à l'heure				
Dec 1990 Dec	Nov 1990 Nov	Oct 1990 Oct	Dec 1990 Déc	Nov 1990 Nov	Oct 1990 Oct	Dec 1990 Déc	Nov 1990 Nov	Oct 1990 Oct		
dollars										
582.32	535.46	539.06	Enseign. & services sauf biblioth., musées	809T
588.73	534.50	535.59	Écoles primaires & secondaires	802
422.57	419.49	415.91	516.19	516.08	514.78	392.97	388.53	385.52	Services médicaux & sociaux	821-828
442.44	437.38	431.43	510.79	511.02	510.47	420.64	414.26	409.54	Services médicaux	821-827
481.97	472.77	468.87	555.98	551.70	546.83	466.18	456.23	452.82	Hôpitaux	821
330.43	323.64	315.64	496.78	492.13	483.00	324.95	316.70	308.59	Établis. annexes de soins sanitaires	822
349.94	355.42	357.31	535.61	532.99	528.73	289.35	293.58	291.61	Organismes de bien-être	828
320.04	335.59	326.37	514.28	541.04	527.38	168.99	178.17	186.58	Diversissements & loisirs	841-849
411.30	400.32	395.30	590.68	582.98	567.88	250.46	250.92	239.68	Services fournis aux entreprises	851-869
233.90	218.74	221.70	484.10	457.91	465.03	173.91	158.82	161.14	Services personnels	871-879
184.79	185.73	185.41	465.00	453.40	434.22	143.19	141.33	141.96	Hébergement & restauration	881-886
177.59	176.57	175.07	487.62	465.98	444.27	127.31	124.94	127.60	Restaurants, traiteurs & tavernes	886
323.12	313.89	322.54	487.92	485.23	494.32	186.53	171.74	177.50	Services divers	891-899
672.56	683.49	670.13	Administration publique	909-951
710.78	706.88	713.57	Admin. fédérale sauf la défense nationale	909
660.77	653.67	647.02	Administration provinciale	931
627.78	696.85	636.72	Administration locale	951
442.82	438.21	440.97	586.06	583.98	580.59	296.30	293.97	296.78	Branches productrices de services	501-951
456.35	452.94	456.33	592.66	590.39	587.13	337.90	338.73	343.82	Ensemble des activités	031-951
SASKATCHEWAN										
489.88	484.34	479.14	752.47	721.83	679.59	440.39	454.05	448.35	Forêts	031-039
723.72	729.49	719.19	899.10	882.94	884.12	610.91	636.69	614.54	Mines, carrières et puits de pétrole	051-099
762.04	751.97	741.88	916.91	892.55	879.66	686.28	695.71	688.51	Mines non métalliques (sauf le charbon)	071-079
568.27	605.97	604.07	798.51	784.87	817.47	420.19	482.62	429.93	Services miniers divers	096-099
557.82	554.43	552.15	687.91	680.73	672.31	468.83	470.66	474.53	Industries manufacturières	101-399
551.65	545.16	562.40	691.20	677.62	678.55	486.58	487.39	517.07	Biens durables	DURABLE
561.78	560.52	545.09	686.40	682.23	669.43	453.71	456.21	434.62	Biens non-durables	NON-DURABLE
548.47	552.52	538.54	644.75	648.89	636.56	483.72	491.65	469.18	Aliments et boissons	101-109
526.50	531.28	516.48	615.16	620.97	607.65	473.00	481.40	457.66	Aliments	101-108
518.40	527.18	504.92	683.30	669.18	691.99	484.35	499.54	468.95	Industries de la viande et de la volaille	101
661.84	662.92	661.98	738.78	734.01	742.52	564.87	571.57	559.99	Boissons	109
481.48	536.42	532.71	638.92	645.45	618.74	424.22	498.05	502.54	Industrie du bois	251-259
497.30	483.81	466.54	642.72	614.93	608.42	361.67	365.14	347.86	Imprimerie, édition & activités annexes	286-289
537.53	508.93	479.91	728.54	711.81	686.99	294.22	284.09	259.08	Édition & impression	289
530.89	536.90	614.59	635.06	573.06	577.10	483.94	520.27	625.61	Fabrication des produits en métal	301-309
486.04	491.80	495.41	642.30	642.50	651.52	395.63	404.28	401.44	Fabrication de machines (sauf électriques)	311-318
465.86	469.89	473.89	629.37	643.52	646.15	383.60	380.78	380.33	Instruments aratoires	311
662.82	654.05	683.17	842.80	844.64	867.74	492.01	475.12	603.77	Fabricants de produits électriques	331-339
502.58	509.30	483.29	622.39	602.37	609.84	428.18	469.87	434.63	Fabric. de produits minéraux non métal.	351-359
878.25	880.24	872.57	933.71	944.32	923.95	520.41	526.43	451.22	Fabric. de produits du pétrole & du charbon	365-369
459.36	449.48	456.23	568.15	574.19	600.31	434.67	422.67	431.68	Construction	404-421
460.15	437.78	441.33	537.94	546.40	575.90	437.77	411.48	416.60	Construction de bâtiment	404.421
443.57	408.12	380.60	603.37	599.07	606.83	373.36	343.34	327.19	Entrepreneurs généraux	404
465.73	448.17	462.45	508.23	520.73	561.55	458.94	434.62	446.71	Entrepreneurs spécialisés	421
455.41	503.23	520.49	722.48	720.47	734.89	419.91	468.30	489.31	Constr. lourde et indust. (travaux de génie)	406.409
474.96	476.15	487.29	604.66	604.35	635.90	430.53	448.29	462.51	Construction de ponts et de voies publiques	406
445.19	521.00	546.10	838.65	844.86	850.88	414.89	480.50	509.20	Autre constr. industrielle et lourde	409
561.62	554.35	549.58	720.80	713.35	710.80	481.77	481.50	479.87	Branches productrices de biens	031-421

Les concepts et méthodes sont décrits à la fin du présent rapport.

TABLE 2.2 Estimated Weekly Earnings, Firms of All Sizes, by Industry, Provinces

1970 SIC	Industry	Average weekly earnings (including overtime) Rémunération hebdomadaire moyenne (incluant temps supplémentaires)											
		All employees Salariés			Salaried employees Employés			Employees paid by the hour Salariés rémunérés à l'heure			Other employees Autres salariés		
		Dec. 1990 Déc.	Nov. 1990 Nov.	Oct. 1990 Oct.	Dec. 1990 Déc.	Nov. 1990 Nov.	Oct. 1990 Oct.	Dec. 1990 Déc.	Nov. 1990 Nov.	Oct. 1990 Oct.	Dec. 1990 Déc.	Nov. 1990 Nov.	Oct. 1990 Oct.
		dollars											
501-579	Transportation, comm. & other utilities	605.22	613.89	617.11	658.23	662.62	662.33	504.12	500.19	516.07	516.19	555.76	572.18
501-519	Transportation	525.73	536.56	556.02	563.97	553.32	566.70	516.73	504.99	531.84	503.13	550.73	570.71
507	Other truck transport	452.37	509.48	546.08	525.04	501.32	535.25	427.73	444.61	468.91	445.42	556.87	607.73
543-548	Communication	629.13	641.91	627.75	633.21	648.92	637.80	211.88	222.78	263.39
602-699	Trade	343.98	345.73	346.19	530.82	526.30	523.86	252.00	249.70	251.41	444.07	486.08	475.40
602-629	Wholesale trade	471.26	468.60	468.93	568.29	560.35	561.83	354.79	343.76	352.70	413.72	500.05	471.37
602	Farm products	297.85	230.14	251.19	633.75	575.89	635.88
608	Petroleum products	369.62	366.76	378.50	515.36	512.45	515.12	239.06	242.90	267.95
614	Food	549.58	549.29	543.38	617.41	612.81	612.42	491.20	475.49	466.74
619	Motor vehicles & accessories	464.05	468.53	465.57	480.24	483.14	461.01	406.75	420.16	437.38
622	Farm machinery & equipment	423.46	426.34	456.71	546.46	522.76	555.71	348.67	351.99	384.74
623	Machinery & equipment, n.e.s.	496.33	519.73	517.81	530.59	515.31	527.71	469.29	494.90	488.99
626	Lumber & building materials	416.86	421.98	425.80	466.17	513.11	511.66	354.84	291.35	310.04
629	Wholesalers, n.e.s.	469.60	481.44	479.16	686.31	673.71	670.85	294.98	299.16	299.88
631-699	Retail trade	292.33	292.29	291.54	484.55	482.52	475.13	230.27	227.65	226.39	457.65	480.04	477.09
631	Food stores	269.99	248.30	244.26	466.63	495.47	508.13	251.84	230.20	223.85
642	General merchandise stores	257.41	266.10	267.31	487.19	505.38	503.44	226.43	234.37	233.99
652-658	Retailers of automotive products	335.33	343.35	349.57	478.97	468.14	463.22	249.57	250.49	257.03
656	Motor vehicle dealers	426.07	450.28	477.15	519.49	525.65	536.66	353.23	356.46	383.29	422.99	511.64	540.81
663-669	Apparel & shoe stores	241.07	226.79	208.35	356.03	353.18	337.36	183.90	175.52	171.85
681	Drug stores	282.27	279.66	281.25	604.71	574.71	575.30	227.19	224.31	221.47
701-737	Finance, insurance & real estate	470.22	474.96	477.83	540.31	544.22	545.02	187.22	205.57	231.87	420.81	411.06	433.58
701-707	Finance	464.26	468.17	469.42	531.40	531.39	531.66	195.56	205.09	212.98	594.51	616.06	602.30
701-703	Savings & credit institutions	468.22	467.36	470.54	536.09	531.53	530.60	175.17	174.62	191.61
705-707	Invest. companies & security dealers	440.25	472.21	463.98	486.40	530.33	539.99	645.46	669.43	636.42
721	Insurance carriers	517.90	526.64	526.08	581.55	600.62	599.95	246.71	282.80	290.52	356.51	320.61	321.22
735	Insurance & real estate agencies	496.70	500.74	489.88	467.95	475.18	474.44	119.63	148.08	171.69	752.10	694.96	657.51
737	Real estate operators	411.12	412.92	439.85	560.72	559.03	565.41	177.16	230.64	315.23	147.87	113.23	199.33
801-899	Comm., business & pers. service ind.	396.63	382.36	382.54	559.89	552.59	553.17	282.16	283.67	286.26	227.76	177.49	174.92
801-809	Education & related services	580.19	477.98	487.23
809T	Education & related serv. exc. libr. & mus.	597.08	486.98	496.81
802	Elementary & secondary schools	638.78	483.24	488.49
806	Universities & colleges	527.53	523.52	542.60
807	Libraries, museums & other repositories	245.34	249.41	251.22
821-828	Health & welfare services	395.38	402.60	404.06	514.71	506.01	508.58	378.59	384.18	389.25
821-827	Health services	414.68	419.16	421.22	538.48	527.28	524.41	397.67	401.66	406.82
821	Hospitals	449.47	459.60	457.90	695.66	695.80	702.92	443.17	451.41	450.50
822	Related health care institutions	347.25	349.16	348.37	496.12	495.79	502.33	329.64	329.22	328.58
826	Diagnostic & therapeutic services, n.e.s.	451.56	453.84	456.32	581.94	568.91	587.13	311.65	300.48	300.54
828	Welfare organizations	324.00	339.55	337.36	475.31	472.45	480.13	275.54	285.72	290.74
841-849	Amusement & recreation services	257.67	263.67	260.49	405.56	411.18	377.06	147.62	150.05	161.08
849	Misc. amusement & recreation services	291.67	295.77	288.63	387.80	396.81	355.23	178.69	177.98	192.99
851-869	Services to business management	454.74	448.07	453.74	586.84	568.46	566.75	294.06	283.32	296.03
864	Engineering & scientific services	701.18	675.80	671.67	709.00	691.31	691.52	673.51	638.33	639.17
871-879	Personal services	294.72	335.62	318.93	486.70	477.35	465.55	232.16	220.19	202.30	286.46	376.44	354.20
874	Laund., clean & press. (exc. self-serv.)	353.91	375.28	382.31	593.47	609.21	587.56	360.20	334.24	332.65
881-886	Accommodation & food services	176.29	185.25	187.60	419.37	427.80	432.64	139.29	145.78	149.04
881	Hotels & motels	186.31	200.11	205.85	417.77	425.04	448.70	160.98	168.92	178.06
886	Restaurants, caterers & taverns	170.87	177.29	178.00	419.86	428.98	426.38	128.14	133.32	134.59
891-899	Miscellaneous services	268.48	295.63	284.02	454.74	458.27	440.41	202.45	203.94	199.96	174.77	288.40	236.97
909-951	Public administration	628.27	631.08	617.51
909	Federal administration exc. defence services	751.58	738.42	729.56
931	Provincial administration	570.79	568.25	565.85
951	Local administration	561.64	591.08	557.77

Concepts and methods are described at the back of this publication.

TABLEAU 2.2 Estimation de la rémunération hebdomadaire, entreprises de toutes les tailles, par activité, provinces

Average weekly earnings (excluding overtime)									Industrie	CAÉ 1970
Rémunération hebdomadaire moyenne (excluant temps supplémentaire)										
All employees Salariés			Salaried employees Employés			Employees paid by the hour Salariés rémunérés à l'heure				
Dec. 1990 Dec.	Nov. 1990 Nov.	Oct. 1990 Oct.	Dec. 1990 Dec.	Nov. 1990 Nov.	Oct. 1990 Oct.	Dec. 1990 Dec.	Nov. 1990 Nov.	Oct. 1990 Oct.		
dollars										
586.99	595.29	596.01	640.94	642.59	638.80	465.50	468.60	483.79	Transp., communic. & autres serv. publics	501-579
509.35	523.43	541.31	555.79	544.33	557.81	474.83	473.10	497.04	Transports	501-519
439.76	499.43	532.70	523.37	500.02	533.84	394.16	415.23	431.63	Autre camionnage	507
615.15	626.81	608.14	619.64	634.22	618.71	163.27	163.83	199.13	Communications	543-548
338.89	339.42	339.64	526.06	520.91	517.18	246.11	242.21	244.08	Commerce	602-699
461.67	458.53	456.48	561.67	552.75	551.46	338.98	328.53	335.27	Commerce de gros	602-629
288.73	221.49	236.23	618.75	556.95	600.18	232.31	236.52	258.26	Produits agricoles	602
363.66	359.18	368.72	509.30	502.58	504.23	445.36	440.80	447.13	Produits pétroliers	608
526.16	526.52	525.35	609.21	598.91	595.03	388.49	394.90	402.73	Alimentation	614
449.68	451.44	443.73	466.99	469.80	444.83	342.99	346.20	372.94	Véhicules automobiles & accessoires	619
419.65	422.81	448.32	544.85	521.87	550.71	435.72	452.89	437.61	Machines & matériel agricoles	622
482.62	502.99	496.12	523.67	507.47	517.28	344.41	279.48	289.45	Machines & matériel, n.c.a.	623
410.29	415.26	415.76	461.88	509.82	509.09	289.27	295.24	296.12	Sciages & matériaux de construction	626
465.51	478.54	475.26	684.56	672.08	666.44	226.48	221.98	221.54	Grossistes, n.c.a.	629
289.08	287.61	287.62	482.08	479.97	473.18	247.79	227.93	223.12	Commerce de détail	631-699
266.22	246.15	243.52	465.08	494.42	507.06	224.17	227.61	228.21	Magasins d'alimentation	631
255.25	259.98	262.06	485.65	503.80	501.50	244.89	243.60	251.56	Magasins de marchandises diverses	642
332.50	339.05	346.11	478.53	467.16	462.20	351.74	355.06	382.15	Détailants d'accessoires d'automobiles	652-658
405.15	448.97	475.90	518.58	523.47	534.35	182.18	173.48	170.80	Détailants en véhicules automobiles	656
339.53	225.05	207.35	354.59	352.07	336.25	224.05	223.54	219.49	Magasins de chaussures & de vêtements	663-669
278.99	278.58	279.29	599.35	571.48	572.83	194.84	202.90	208.71	Pharmacies	681
467.77	472.63	474.11	537.04	541.44	541.78	186.60	203.43	223.18	Finances, assur. & affaires immobilières	701-737
482.25	465.94	466.33	528.97	529.08	528.76	174.53	172.58	188.05	Institutions financières	701-707
466.02	464.90	467.31	533.53	528.98	527.43	246.35	281.72	290.52	Établissements d'épargne & crédit	701-703
439.35	471.09	461.55	485.28	529.79	539.19	119.35	147.59	170.61	Sociétés de placement & agents de change	705-707
514.84	525.13	524.16	577.41	598.63	597.36	176.72	227.03	286.17	Assureurs	721
496.61	500.37	489.33	467.87	474.60	473.65	224.05	223.54	219.49	Agents d'assurances & agents immobiliers	735
406.26	407.68	429.52	553.07	551.56	558.25	277.19	277.80	280.94	Exploitants immobiliers	737
393.10	378.53	379.03	557.53	550.21	550.96	277.19	277.80	280.94	Services socio-culturels, comm. & pers.	801-899
579.33	477.34	486.42	Enseignement & services annexes	801-809
596.29	486.40	496.01	Enseign. & services saut biblioth., musées	809T
638.27	483.01	488.18	Écoles primaires & secondaires	802
525.98	521.70	539.84	Universités & collèges	806
243.32	247.22	250.37	Bibliothèques & musées	807
392.33	399.75	401.34	514.29	504.95	508.26	374.78	380.81	385.82	Services médicaux & sociaux	821-828
411.03	415.76	418.05	538.06	525.70	524.05	393.38	397.90	403.06	Services médicaux	821-827
444.41	455.35	453.47	695.66	695.79	702.91	437.82	446.94	445.84	Hôpitaux	821
346.70	348.65	347.75	495.89	494.44	500.89	329.04	328.82	328.07	Établis. annexes de soins sanitaires	822
447.39	449.50	453.41	580.95	567.44	586.51	302.55	291.52	294.23	Services de diagnostic & de soins, n.c.a.	826
323.16	338.79	336.39	474.88	472.20	479.90	274.30	284.53	289.19	Organismes de bien-être	828
254.81	259.72	257.31	404.14	410.12	376.12	143.04	143.63	156.11	Divertissements & loisirs	841-849
288.94	292.25	285.30	386.45	395.94	354.36	173.99	171.83	187.36	Services divers de divertiss. & de loisirs	849
439.82	431.29	437.62	572.56	554.82	555.00	273.84	259.89	271.40	Services fournis aux entreprises	851-869
641.21	624.64	620.29	667.04	655.04	658.17	584.11	564.25	562.86	Bureaux d'études & services scientifiques	864
287.59	326.74	316.32	484.65	472.78	462.19	205.48	197.01	196.43	Services personnels	871-879
344.44	365.01	371.01	590.56	609.21	587.56	342.34	317.74	314.28	Bilan, net à sec & press (sauf lib.-ser.)	874
173.90	182.03	185.01	417.95	426.03	431.06	136.62	142.23	146.14	Hébergement & restauration	881-886
183.63	197.29	203.42	417.43	424.12	447.75	157.78	165.74	175.15	Hôtels & motels	881
168.60	173.87	175.31	418.00	426.82	424.54	125.71	129.56	131.68	Restaurants, traiteurs & tavernes	886
265.08	286.26	275.52	453.36	457.18	439.65	196.80	188.25	185.40	Services divers	891-899
625.35	628.22	615.39	Administration publique	909-951
751.58	738.42	729.56	Admin. fédérale saut la défense nationale	909
570.66	568.12	565.73	Administration provinciale	931
551.13	580.73	550.16	Administration locale	951

Les concepts et méthodes sont identiques à la fois de la présente publication.

TABLE 2.2 Estimated Weekly Earnings, Firms of All Sizes, by Industry, Provinces

1970 SIC	Industry	Average weekly earnings (including overtime)											
		Rémunération hebdomadaire moyenne (incluant temps supplémentaires)											
		All employees			Salaried employees			Employees paid by the hour			Other employees		
		Salariés			Employés			Salariés rémunérés à l'heure			Autres salariés		
		Dec. 1990	Nov. 1990	Oct. 1990	Dec. 1990	Nov. 1990	Oct. 1990	Dec. 1990	Nov. 1990	Oct. 1990	Dec. 1990	Nov. 1990	Oct. 1990
		Dec. 1990	Nov. 1990	Oct. 1990	Déc. 1990	Nov. 1990	Oct. 1990	Déc. 1990	Nov. 1990	Oct. 1990	Déc. 1990	Nov. 1990	Oct. 1990
		dollars											
501-951	Service producing industries	436.56	430.87	430.78	582.86	580.84	578.14	280.80	281.24	286.17	372.03	330.06	334.77
031-951	Industrial aggregate	457.42	454.67	456.14	596.29	594.13	591.85	325.03	333.88	342.61	390.40	348.96	352.64
	ALBERTA												
031-039	Forestry	614.25	631.22	670.94	704.25	719.89	787.52	462.37	498.85	509.27
051-099	Mines, quarries and oil wells	940.58	943.03	939.16	1052.42	1047.00	1047.42	740.58	763.51	753.39
061-064	Mineral fuels	1053.31	1054.20	1055.96	1086.09	1077.20	1084.20	914.60	959.70	937.76
061	Coal mines	912.18	930.01	901.22	993.26	980.81	985.64	874.58	907.84	860.28
064	Crude petroleum & natural gas	1062.84	1062.58	1066.89	1088.51	1079.70	1086.95	926.90	975.77	962.44
091-099	Services incidental to mining	701.03	711.13	704.09	844.52	857.19	829.93	639.85	654.14	653.42
099	Contract drilling for petroleum	791.06	772.14	774.06	1016.98	1026.00	989.83	761.97	736.58	741.71
101-399	Manufacturing	611.49	625.79	617.89	769.61	774.98	760.05	510.22	530.71	532.04	536.84	583.22	539.07
DURABLE	Durable goods	622.44	633.63	628.27	752.52	753.15	734.00	556.23	574.88	581.76	627.24	648.48	568.30
NON-DUR	Non-durable goods	602.57	619.59	609.69	780.08	787.73	774.40	463.46	487.12	482.27	464.73	551.13	582.18
101-109	Food and beverages	496.80	508.94	495.63	658.20	641.53	640.11	428.39	452.82	436.87
101-108	Food	479.82	492.24	480.38	648.30	629.98	627.46	408.94	434.86	420.23
101	Meat and poultry products	414.44	458.77	448.11	605.52	621.50	594.16	361.34	421.93	415.99
104	Dairy products	533.15	500.12	511.31	646.20	618.42	627.01	467.01	431.62	445.41
106	Feed industry	547.90	540.08	532.42	654.64	599.75	591.33	428.89	462.94	457.88
108	Miscellaneous food industries	540.24	596.82	524.18	701.76	693.84	715.98	476.68	560.47	448.11
109	Beverages	620.05	635.11	621.09	725.95	719.94	739.45	571.59	595.69	575.05
201-259	Wood industries	554.57	573.54	563.57	729.89	741.36	757.55	517.37	545.89	531.10
251	Saw, planing & shingle mills	610.68	643.73	621.49	764.86	780.29	789.98	586.14	627.93	603.40
271-274	Paper & allied industries	733.06	755.31	757.00	828.34	816.01	813.17	701.18	735.24	738.98
281-289	Printing, publishing & allied ind.	504.39	549.87	540.11	595.38	618.48	611.79	393.49	462.56	449.52
289	Commercial printing	487.64	560.66	538.70	528.08	561.13	561.84	437.13	550.01	515.64
299	Publishing & printing	519.85	550.56	551.09	721.32	712.61	702.61	310.92	354.63	360.46
301-298	Primary metal industries	739.47	753.58	743.17	905.19	897.42	900.41	677.84	698.47	684.22
301-309	Metal fabricating industries	624.41	624.78	625.09	671.16	700.14	686.67	570.85	564.92	566.82
311-318	Machinery industries (except electrical)	644.88	679.03	680.62	756.51	754.21	750.98	581.26	632.70	648.40
321-329	Transportation equipment industries	553.66	564.05	544.53	718.29	701.75	702.83	516.07	527.56	517.85
331-339	Electrical products industries	718.40	723.60	717.35	744.89	751.95	736.35	673.80	677.32	691.07
351-359	Non-metallic mineral products industries	660.77	671.08	641.65	867.64	837.34	738.89	544.65	587.89	621.38
360-369	Petroleum & coal products	1089.45	1088.33	1120.28	1133.97	1137.07	1154.78	841.92	817.92	938.42
370-379	Chemical & chemical products industries	859.85	915.50	870.65	903.88	959.33	915.38	683.48	743.88	706.15
404-421	Construction	595.76	650.41	671.40	712.62	714.29	704.55	577.89	651.40	684.66
404-421	Building construction	580.42	602.84	612.16	640.88	640.97	635.07	582.42	610.44	628.37
404	General contractors	596.72	615.64	604.51	681.67	660.29	662.25	579.70	606.44	592.24
421	Special trade contractors	576.71	599.74	613.72	626.69	632.92	624.66	582.96	611.25	634.48
406-409	Industrial and heavy (engineering) const.	645.15	785.47	829.38	889.89	898.89	863.80	564.00	758.81	824.80
406	Highways, bridges & streets construction	611.54	658.75	781.91	745.84	736.81	750.00	579.99	649.29	797.93
409	Other industrial and heavy const.	657.23	832.96	851.28	936.17	952.67	900.46	558.27	800.06	837.97
031-421	Goods producing industries	713.95	731.49	730.17	900.13	898.75	893.08	576.53	616.23	629.59	534.57	553.95	518.01
501-579	Transportation, comm. & other utilities	636.94	651.10	655.85	698.77	717.47	717.34	538.14	566.46	574.43	558.84	536.86	563.93
501-519	Transportation	607.29	612.32	619.12	695.10	697.68	694.37	526.89	556.52	562.69	552.48	529.33	561.10
501	Air transport	714.20	724.22	718.78	747.05	761.61	753.95	324.75	306.22	325.47
507	Other truck transport	512.56	540.25	566.24	554.34	575.88	576.67	493.24	568.95	588.16	497.59	486.87	531.59
513	Pipeline transport	847.51	851.58	859.81	853.27	861.64	867.84	799.35	757.05	787.40
524-527	Storage	621.86	634.15	623.39	674.08	674.54	663.79	477.69	516.97	510.62
543-548	Communication	670.50	682.16	687.67	686.22	699.02	705.57	490.19	492.32	519.14
570-579	Electric power, gas & water utilities	695.78	747.60	751.15	740.40	813.74	811.44	613.73	636.93	651.31

Concepts and methods are described in the back of this publication.

TABLEAU 2.2 Estimation de la rémunération hebdomadaire, entreprises de toutes les tailles, par activité, provinces

Average weekly earnings (excluding overtime)									Industrie	CAÉ 1970
Rémunération hebdomadaire moyenne (excluant temps supplémentaire)										
All employees Salariés			Salaried employees Employés			Employees paid by the hour Salariés rémunérés à l'heure				
Dec. 1990 Déc.	Nov. 1990 Nov.	Oct. 1990 Oct.	Dec. 1990 Déc.	Nov. 1990 Nov.	Oct. 1990 Oct.	Dec. 1990 Déc.	Nov. 1990 Nov.	Oct. 1990 Oct.		
dollars										
431.16	425.08	424.78	577.92	575.49	572.30	273.86	273.56	278.54	Branches productrices de services	501-951
448.22	442.62	442.60	590.68	587.77	584.98	310.47	313.45	319.61	Ensemble des activités	031-951
ALBERTA										
590.94	594.70	595.77	689.69	682.61	690.72	415.42	449.38	442.22	Forêts	031-039
871.33	866.21	861.50	1019.22	1013.58	1006.83	586.38	588.68	590.18	Mines, carrières et puits de pétrole	051-099
1000.45	996.00	990.07	1049.85	1040.93	1038.66	785.46	800.53	778.99	Combustibles minéraux	061-064
799.28	785.34	784.65	954.93	943.15	955.42	724.91	710.75	699.67	Mines de charbon	061
1014.04	1010.22	1004.58	1052.32	1043.46	1040.98	804.08	828.35	804.25	Industrie du pétrole brut & du gaz naturel	064
591.15	588.60	597.61	831.67	842.74	818.92	461.17	460.26	475.61	Services miniers divers	096-099
572.77	552.90	579.39	1003.03	1011.17	978.59	506.75	480.08	508.81	Forage de puits de pétrole à forfait	096
578.36	584.17	572.75	747.86	743.93	728.75	467.14	479.54	475.17	Industries manufacturières	101-399
586.22	589.20	579.39	739.14	736.21	719.28	506.84	515.22	515.00	Biens durables	DURABLE
571.95	580.19	567.49	753.21	748.44	733.97	426.78	444.33	435.32	Biens non-durables	NON-OUR
473.97	484.65	473.06	646.34	628.82	626.48	399.46	422.48	409.22	Aliments et boissons	101-109
457.04	468.20	457.73	638.03	617.59	613.62	379.49	404.88	392.81	Aliments	101-108
398.27	429.91	425.80	594.62	600.94	580.18	343.65	390.47	391.28	Industries de la viande et de la volaille	101
511.77	487.05	490.33	631.24	606.04	605.94	441.04	417.43	423.25	Industrie laitière	104
502.07	494.77	502.89	644.37	589.79	583.62	343.06	371.87	400.41	Fabrication d'aliments pour les animaux	106
502.28	562.45	483.84	693.21	678.68	695.22	422.73	514.96	396.38	Industries alimentaires diverses	108
596.78	608.87	599.22	703.31	705.01	727.58	546.46	562.47	547.54	Boissons	109
521.50	539.66	530.92	716.15	727.75	742.29	477.81	504.75	492.03	Industrie du bois	251-259
563.61	595.80	575.82	743.91	758.81	766.05	528.86	569.35	548.04	Scieries, rabotage & bardeaux	251
655.23	666.54	649.19	812.51	795.75	788.16	602.60	623.87	604.50	Papier & activités annexes	271-274
491.46	527.34	519.20	592.21	612.63	605.00	366.97	417.56	408.51	Imprimerie, édition & activités annexes	286-289
469.42	528.72	511.21	526.01	557.10	558.62	393.61	483.13	455.87	Imprimerie commerciale	286
510.36	534.86	532.29	716.01	703.60	690.56	297.13	330.86	333.19	Édition & impression	289
680.81	692.78	687.46	897.64	888.13	885.55	600.05	617.80	613.19	Première transformation des métaux	291-298
590.59	582.77	582.36	667.09	692.66	678.36	522.86	508.45	509.36	Fabrication des produits en métal	301-309
608.89	631.74	615.51	739.61	733.99	733.59	533.66	568.33	554.45	Fabrication de machines (sauf électriques)	311-318
527.95	532.24	519.62	707.77	691.68	695.68	478.94	483.39	480.94	Fabrication d'équipement de transport	321-329
685.67	682.40	677.15	719.38	714.92	709.42	628.42	628.88	628.38	Fabricants de produits électriques	331-339
609.07	594.87	540.28	854.07	825.48	730.21	467.66	471.01	485.78	Fabric. de produits minéraux non métal	351-359
1001.55	1000.66	1002.30	1051.09	1052.05	1058.77	724.65	715.53	702.50	Fabric. de produits du pétrole & du charbon	365-369
823.14	832.43	791.82	864.96	871.60	831.10	654.25	675.31	643.68	Industrie chimique	372-379
559.40	579.69	577.19	703.25	697.25	693.98	528.71	558.58	562.66	Construction	404-421
555.08	571.36	573.73	637.37	635.49	629.50	546.76	567.60	577.87	Construction de bâtiment	404,421
582.18	586.51	561.51	681.27	658.33	661.48	556.46	559.91	524.84	Entrepreneurs généraux	404
548.91	567.69	576.22	622.11	625.96	617.25	544.82	569.16	586.84	Entrepreneurs spécialisés	421
573.28	603.35	586.43	866.02	852.77	841.79	473.23	534.95	524.79	Constr. lourde et indust. (travaux de génie)	406,409
542.56	528.41	532.45	744.82	735.80	748.44	484.83	480.71	497.34	Construction de ponts et de voies publiques	406
584.33	631.43	611.33	904.96	891.58	871.85	469.07	555.37	538.25	Autre constr. industrielle et lourde	409
668.49	671.34	660.93	874.36	868.19	858.89	509.96	527.47	528.93	Branches productrices de biens	031-421
611.28	622.13	624.62	683.18	700.07	697.85	480.90	501.63	508.88	Transp., communic. & autres serv. publics	501-579
575.15	578.09	583.78	676.43	678.03	674.60	461.06	484.71	491.65	Transports	501-519
692.97	691.49	682.04	724.78	723.36	712.01	296.44	284.30	294.82	Transports aériens	501
485.59	507.69	530.63	553.23	574.28	574.55	419.15	479.89	499.95	Autre camionnage	507
811.79	816.21	823.72	835.13	841.26	848.32	591.16	568.15	582.20	Transports par pipe-line	515
609.05	615.28	608.53	666.51	667.38	660.05	450.00	464.13	464.75	Entreposage	524-527
654.50	664.69	665.33	672.15	683.63	685.33	453.39	452.89	475.66	Communications	543-548
677.26	719.16	719.86	728.34	796.32	792.13	580.89	587.16	597.17	Énergie électrique, gaz et eau	572-579

Les concepts et méthodes sont décrits à la fin de la présente publication.

TABLE 2.2 Estimated Weekly Earnings, Firms of All Sizes, by Industry, Provinces

1970 CIC	Industry	Average weekly earnings (including overtime) Rémunération hebdomadaire moyenne (incluant temps supplémentaire)											
		All employees Salariés			Salaried employees Employés			Employees paid by the hour Salariés rémunérés à l'heure			Other employees Autres salariés		
		Dec. 1990	Nov. 1990	Oct. 1990	Dec. 1990	Nov. 1990	Oct. 1990	Dec. 1990	Nov. 1990	Oct. 1990	Dec. 1990	Nov. 1990	Oct. 1990
		Déc.	Nov.	Oct.	Déc.	Nov.	Oct.	Déc.	Nov.	Oct.	Déc.	Nov.	Oct.
		dollars											
577	Electric power	739.55	824.22	820.30	750.54	858.24	854.74	713.37	740.94	735.03
602-699	Trade	377.94	363.71	372.49	573.53	553.84	553.44	282.10	268.04	276.75	476.08	491.95	535.83
602-629	Wholesale trade	542.07	529.43	535.34	625.01	602.62	595.48	425.47	423.72	441.44	531.43	553.32	597.17
608	Petroleum products	545.12	548.22	548.63	732.09	727.52	717.86	419.42	398.53	414.87
614	Food	483.86	488.39	477.03	583.48	567.25	519.72	418.59	433.68	438.56
623	Machinery & equipment, n.e.s.	606.67	617.07	616.45	638.47	639.69	623.66	541.38	559.94	584.47
631-699	Retail trade	312.11	296.44	306.55	512.25	497.03	505.35	252.81	235.46	242.22	451.30	460.61	504.61
631	Food stores	330.44	290.89	295.06	491.14	499.46	501.97	315.13	271.36	276.48
642	General merchandise stores	272.53	254.31	262.08	554.11	546.81	540.68	233.65	222.42	225.21
652-658	Retailers of automotive products	384.95	375.45	389.50	560.93	516.92	509.29	308.49	289.29	304.58
663-669	Apparel & shoe stores	208.96	209.65	211.77	405.35	412.64	427.30	160.51	153.90	150.53
701-737	Finance, insurance & real estate	505.71	499.88	501.14	553.56	544.94	548.08	244.10	245.36	248.23	590.97	618.66	620.00
701-707	Finance	516.23	516.07	527.37	558.73	557.25	560.46	229.25	223.49	231.25	768.71	838.46	1003.39
701-703	Savings & credit institutions	493.17	491.54	494.54	541.91	540.81	544.36	222.08	210.71	209.73
705-707	Invest. companies & security dealers	610.32	618.72	660.38	660.42	660.87	660.03	778.32	852.37	1019.62
701-737	Insurance & real estate	494.74	482.30	472.65	546.86	527.42	530.16	257.95	264.52	262.45	543.06	564.47	523.04
711	Insurance carriers	637.28	612.75	612.57	629.14	597.02	593.88	475.02	498.89	506.45	739.93	714.63	720.66
725-737	Insurance agencies & real estate	440.22	442.79	430.80	506.56	502.57	507.03	231.44	234.48	233.29	474.60	512.22	456.16
801-899	Comm., business & pers. service ind.	416.82	412.54	414.87	587.77	585.04	585.16	275.59	280.08	281.29	336.75	289.92	290.39
801-809	Education & related services	590.82	553.88	560.52
809T	Education & related serv. exc. libr. & mus.	598.15	558.97	565.98
802	Elementary & secondary schools	620.23	571.49	572.37
806	Universities & colleges	604.80	587.52	607.71
821-828	Health & welfare services	422.36	426.47	425.23	542.15	540.98	535.44	368.73	375.63	374.73
821-827	Health services	451.92	457.21	455.60	562.81	558.48	551.44	402.44	411.66	410.52
821	Hospitals	482.11	486.79	482.76	578.39	577.95	577.37	451.43	457.88	452.52
828	Welfare organizations	254.72	259.91	262.04	439.22	451.56	451.51	173.77	182.49	187.54
841-849	Amusement & recreation services	295.98	304.78	301.62	675.93	673.86	642.56	210.60	213.71	215.67
851-869	Services to business management	516.22	520.14	516.22	682.26	683.10	675.96	348.89	360.10	343.03
881-886	Accommodation & food services	212.17	216.98	223.80	443.08	447.15	442.91	175.42	180.40	187.04
881	Hotels & motels	247.63	245.40	255.17	476.43	472.45	465.10	212.65	210.64	222.28
886	Restaurants, caterers & taverns	191.62	200.85	207.28	418.28	427.51	431.32	154.79	164.15	168.28
891-899	Miscellaneous services	318.58	317.07	321.00	485.81	484.56	484.49	224.02	223.65	232.00	334.96	324.94	303.35
909-951	Public administration	653.26	655.95	646.38
909	Federal administration exc. defence services	737.43	731.36	726.27
931	Provincial administration	637.13	630.22	621.03
951	Local administration	615.90	637.19	623.44
501-951	Service producing industries	463.46	459.22	462.99	615.64	614.04	612.45	300.22	300.20	306.73	450.79	420.30	434.53
031-951	Industrial aggregate	514.80	516.01	520.17	668.52	667.26	664.35	363.32	375.44	387.73	465.57	440.69	447.47
	BRITISH COLUMBIA												
031-039	Forestry	710.07	789.28	821.35	777.61	777.32	787.57	639.76	825.99	887.43
051-099	Mines, quarries and oil wells	840.32	897.67	880.65	857.11	942.35	942.52	838.42	883.14	851.29
051-059	Metal mines	896.22	924.97	902.84	1025.22	1002.10	1014.35	847.05	893.32	845.17
051-064	Mineral fuels	943.98	978.93	945.78	1027.52	1057.17	1014.75	905.36	943.58	914.07
051-099	Services incidental to mining	609.20	719.76	714.47	599.76	752.98	700.39	668.48	696.78	734.13
101-399	Manufacturing	654.43	663.38	659.94	791.92	787.83	787.97	613.06	625.87	623.31	410.70	487.40	461.81

Concepts and methods are described at the back of this publication.

TABLEAU 2.2 Estimation de la rémunération hebdomadaire, entreprises de toutes les tailles, par activité, provinces

Average weekly earnings (excluding overtime)									Industrie	CAÉ 1970
Rémunération hebdomadaire moyenne (excluant temps supplémentaire)										
All employees Salariés			Salaried employees Employés			Employees paid by the hour Salariés rémunérés à l'heure				
Dec. 1990 Déc.	Nov. 1990 Nov.	Oct. 1990 Oct.	Dec. 1990 Déc.	Nov. 1990 Nov.	Oct. 1990 Oct.	Dec. 1990 Déc.	Nov. 1990 Nov.	Oct. 1990 Oct.		
dollars										
719.08	791.69	791.52	733.98	834.04	830.93	682.39	687.34	693.48	Energie électrique	572
368.40	355.03	363.07	567.80	547.19	546.22	270.01	257.74	265.53	Commerce	602-699
523.69	509.50	512.64	617.21	593.14	584.70	389.00	386.05	398.38	Commerce de gros	602-629
522.32	531.14	528.94	716.43	715.60	702.21	390.70	376.39	391.10	Produits pétroliers	608
460.72	463.54	451.57	577.74	563.12	515.16	381.38	391.72	393.49	Alimentation	614
575.09	585.06	581.87	627.16	627.31	609.68	458.31	475.17	492.25	Machines & matériel, n.c.a.	623
306.12	292.32	302.51	509.00	493.69	502.21	245.70	230.88	237.68	Commerce de détail	631-699
317.57	285.05	290.10	489.39	498.13	500.26	300.95	265.10	271.21	Magasins d'alimentation	631
268.07	250.16	258.28	551.48	544.58	539.07	228.97	218.04	221.13	Magasins de marchandises diverses	642
378.75	371.45	385.05	557.31	514.04	505.20	300.42	284.21	299.30	Détaillants d'accessoires d'automobiles	652-658
207.30	207.41	209.86	402.89	410.04	426.24	158.83	151.52	148.21	Magasins de chaussures & de vêtements	663-669
502.23	495.72	496.63	549.41	540.04	542.88	241.12	241.37	243.43	Finances, assur. & affaires immobilières	701-737
512.42	511.75	522.66	554.42	552.45	555.24	226.81	220.36	227.71	Institutions financières	701-707
488.92	486.66	489.39	537.21	535.45	538.68	220.33	208.62	207.54	Etablissements épargnes & crédit	701-703
608.33	616.71	657.48	658.50	659.62	657.65	Sociétés de placement & agents de change	705-707
491.61	478.30	468.35	542.92	522.39	525.00	254.47	259.78	256.59	Assurances & affaires immobilières	721-737
433.47	608.98	608.24	624.22	591.66	587.77	473.85	497.94	505.29	Assureurs	721
437.35	438.73	426.51	503.11	497.65	502.22	227.68	229.26	226.86	Agences d'assurances & affaires immobilières	735-737
410.13	405.97	408.31	584.82	581.77	581.93	264.84	269.71	270.85	Services socio-culturels, comm. & pers.	801-899
389.73	552.78	559.21	Enseignement & services annexes	801-809
497.06	557.92	564.72	Enseign. & services sauf biblioth., musées	809T
619.12	570.27	570.82	Écoles primaires & secondaires	802
604.60	587.34	607.49	Universités & collèges	806
417.90	422.97	421.21	539.42	539.23	533.60	363.46	371.35	369.73	Services médicaux & sociaux	821-828
447.19	453.68	451.49	560.93	557.49	550.48	396.47	407.03	405.01	Services médicaux	821-827
475.85	482.32	477.41	575.95	576.98	576.40	443.95	452.30	445.78	Hôpitaux	821
251.77	256.56	258.50	432.29	445.87	445.04	172.56	180.07	185.15	Organismes de bien-être	828
290.78	298.11	296.71	671.04	671.89	639.58	204.37	204.98	209.64	Divertissements & loisirs	841-849
500.61	503.69	501.18	673.20	670.99	665.44	315.86	329.87	314.81	Services fournis aux entreprises	851-869
200.84	205.65	212.37	442.18	446.49	442.29	162.19	167.17	173.50	Hébergement & restauration	881-886
242.23	241.81	251.28	474.63	471.51	464.23	206.42	206.57	217.81	Hôtels & motels	881
177.32	185.62	191.80	417.31	426.95	430.81	138.03	146.25	149.80	Restaurants, traiteurs & tavernes	886
311.16	309.11	313.59	482.67	481.30	481.20	213.28	212.08	221.38	Services divers	891-899
646.15	648.80	639.32	Administration publique	909-951
737.39	731.36	726.27	Admin. fédérale sauf la défense nationale	909
632.30	624.38	615.48	Administration provinciale	931
600.13	622.31	608.40	Administration locale	951
453.97	449.52	452.77	609.72	607.59	605.57	285.51	285.53	291.33	Branches productrices de services	501-951
497.94	495.79	497.32	658.91	656.30	652.42	336.77	343.13	350.94	Ensemble des activités	031-951
COLOMBIE-BRITANNIQUE										
671.07	719.75	741.16	771.22	771.39	781.67	566.40	698.32	741.93	Forêts	031-039
777.11	814.55	801.88	833.92	909.71	916.85	747.51	768.14	737.05	Mines, carrières et puits de pétrole	051-099
842.34	853.16	839.92	1012.59	982.26	994.13	774.90	797.02	757.65	Mines métalliques	051-059
858.28	881.54	857.15	964.54	980.51	961.08	808.83	836.49	808.97	Combustibles minéraux	061-064
568.73	644.68	619.38	597.04	749.42	698.24	497.64	470.95	481.35	Services miniers divers	096-099
620.95	623.05	618.25	781.27	774.92	775.53	569.43	573.85	569.33	Industries manufacturières	101-399

Les concepts et méthodes sont décrits à la fin de la présente publication.

TABLE 2.2 Estimated Weekly Earnings, Firms of All Sizes, by Industry, Provinces

1970 SIC	Industry	Average weekly earnings (including overtime)													
		Rémunération hebdomadaire moyenne (incluant temps supplémentaire)													
		All employees			Salaried employees			Employees paid by the hour			Other employees				
		Salariés			Employés			Salariés rémunérés à l'heure			Autres salariés				
Dec 1990		Nov 1990	Oct 1990	Dec 1990		Nov 1990	Oct 1990	Dec 1990		Nov 1990	Oct 1990	Dec 1990		Nov 1990	Oct 1990
Dec		Nov	Oct	Dec		Nov	Oct	Dec		Nov	Oct	Dec		Nov	Oct
dollars															
DURABLE	Durable goods	657.75	666.82	674.34	794.09	783.91	790.36	617.34	632.24	642.57	438.87	552.59	525.81		
NON-DUR	Non-durable goods	650.33	659.07	641.70	789.62	792.00	785.50	607.27	617.14	596.10	395.33	447.20	425.87		
101-109	Food and beverages	543.72	537.62	518.40	702.98	700.70	707.44	494.02	493.59	468.97					
101-108	Food	522.50	516.08	489.69	686.06	680.07	678.39	472.27	473.13	442.60					
101	Meat and poultry products	511.56	525.76	500.33	603.15	625.88	589.26	472.66	490.35	478.12					
102	Fish products	418.54	406.16	444.43	787.09	700.71	760.01	261.46	351.80	395.97					
103	Fruit & vegetable processing	509.73	509.90	466.61	631.88	634.48	504.59	461.03	458.89	445.97					
104	Dairy products	666.69	661.74	603.23	623.95	638.50	753.54	679.18	668.59	576.12					
109	Beverages	691.71	707.96	727.83	807.72	834.36	860.66	648.59	660.59	672.57					
251-259	Wood industries	675.87	688.47	715.54	920.81	903.84	902.96	632.64	649.00	681.48					
251	Saw, planing & shingle mills	710.62	726.37	748.81	1041.88	1006.82	990.11	655.66	683.92	711.93					
252	Veneer & plywood mills	659.70	653.66	688.82	910.02	922.60	976.06	617.34	614.18	659.47					
271-274	Paper & allied industries	911.28	926.08	908.94	1041.72	1052.68	1039.54	867.66	883.04	861.76					
271	Pulp & paper mills	940.57	960.02	938.85	1077.42	1093.57	1077.24	895.71	915.30	889.77					
286-289	Printing, publishing & allied ind.	550.24	598.48	559.66	689.84	700.92	688.07	488.03	549.12	501.69					
286	Commercial printing	590.83	638.71	596.13	671.69	694.83	667.45	573.82	619.83	571.91					
289	Publishing & printing	553.67	646.68	578.78	774.97	795.34	757.28	442.10	595.38	508.24					
291-298	Primary metal industries	753.83	752.75	749.69	788.77	781.67	802.96	742.19	742.61	732.11					
301-309	Metal fabricating industries	651.92	685.33	673.83	681.81	686.83	703.18	637.83	677.65	671.74					
311-318	Machinery industries (except electrical)	705.92	695.60	695.07	783.29	765.99	771.54	615.76	627.51	622.89					
321-329	Transportation equipment industries	593.36	582.34	557.99	799.35	800.83	787.43	557.91	549.58	524.09					
327	Shipbuilding & repair	739.22	826.37	810.40	1017.92	894.67	819.39	713.79	815.73	802.42					
331-339	Electrical products industries	587.40	590.95	587.09	664.77	653.17	657.74	493.95	513.70	500.00					
351-359	Non-metallic mineral products industries	650.51	676.11	666.17	803.32	765.07	761.73	610.54	655.52	642.90					
365-369	Petroleum & coal products	1030.76	998.82	1009.06	979.75	966.96	994.09	1080.26	1029.99	1023.81					
372-379	Chemical & chemical products industries	667.06	662.16	661.92	722.87	728.48	711.03	602.32	587.31	607.13					
404-421	Construction	592.99	614.08	634.55	575.15	580.17	583.51	605.56	632.03	657.62					
404,421	Building construction	579.88	592.53	600.86	595.11	592.25	599.45	578.84	597.07	607.31					
404	General contractors	634.37	635.19	646.76	641.92	621.84	637.20	627.65	639.55	657.85					
421	Special trade contractors	559.55	575.99	583.08	573.36	578.15	581.24	562.98	582.32	589.78					
406,409	Industrial and heavy (engineering) const.	655.15	712.20	785.81	520.32	549.92	542.66	773.73	843.26	936.49					
406	Highways, bridges & streets construction	593.78	633.78	694.98	484.32	504.45	497.92	707.20	753.51	837.36					
409	Other industrial and heavy const.	960.01	1111.52	1164.57	885.67	985.49	968.93	982.84	1150.08	1225.76					
031-421	Goods producing industries	656.20	675.64	679.67	747.04	752.11	754.31	625.36	653.33	660.55	505.06	541.65	531.72		
501-579	Transportation, comm. & other utilities	705.44	717.42	712.39	723.10	736.52	740.09	652.79	659.22	650.74	858.75	923.23	868.80		
501-519	Transportation	705.00	715.02	716.13	738.69	742.65	749.09	612.93	624.52	629.97	872.39	940.50	882.77		
501	Air transport	790.41	809.62	807.54	726.64	743.71	743.50	402.27	408.93	431.59					
503	Railway transport	837.53	840.69	848.48	875.91	851.69	871.56	766.90	771.31	768.56					
507	Other truck transport	555.97	588.02	596.55	528.33	576.83	568.04	594.31	585.89	618.99	502.77	608.31	571.24		
516	Highway & bridge maintenance	724.71	715.84	698.37	777.66	771.97	767.15	667.16	646.89	609.39					
543-548	Communication	675.51	689.43	675.04	672.21	702.57	703.62	679.93	674.92	642.98					
572-579	Electric power, gas & water utilities	817.18	824.35	813.56	790.73	799.20	807.62	855.91	858.42	826.92					
602-699	Trade	414.84	409.33	414.55	581.50	588.26	585.52	328.47	315.68	321.19	546.10	556.75	564.54		
602-629	Wholesale trade	553.30	559.08	564.90	628.36	635.93	634.44	445.98	446.29	464.68	692.05	736.50	698.81		
623	Machinery & equipment, n.e.s.	605.26	616.39	609.20	638.84	649.07	634.20	569.19	587.26	584.71					
626	Lumber & building materials	532.66	525.54	527.77	729.09	748.22	753.31	393.26	385.70	388.70					
631-699	Retail trade	355.13	342.50	345.64	530.88	535.14	530.85	299.45	282.17	283.15	473.66	463.69	495.70		
631	Food stores	355.03	315.97	318.88	486.66	533.50	549.41	343.67	297.52	297.59					
642	General merchandise stores	311.22	294.61	306.72	571.88	579.40	597.79	277.41	263.12	269.98					
652-658	Retailers of automotive products	450.82	455.68	458.55	596.52	607.54	589.33	361.96	361.66	366.13					
663-669	Apparel & shoe stores	261.22	251.95	250.59	487.25	491.34	461.93	194.32	180.89	179.70					
681	Drug stores	354.54	342.92	337.75	660.80	664.91	668.80	320.52	306.53	300.59					
701-737	Finance, insurance & real estate	530.32	530.39	536.52	560.80	560.16	556.48	269.86	273.02	271.03	681.87	682.71	731.03		
701-707	Finance	525.42	514.59	515.95	562.76	558.20	552.18	286.87	281.44	278.34	890.90	779.95	882.63		

Concepts and notations are described at the back of this publication.

TABLEAU 2.2 Estimation de la rémunération hebdomadaire, entreprises de toutes les tailles, par activité, provinces

Average weekly earnings (excluding overtime)									Industrie	CAÉ 1970
Rémunération hebdomadaire moyenne (excluant temps supplémentaire)										
All employees Salariés			Salaried employees Employés			Employees paid by the hour Salariés rémunérés à l'heure				
Dec. 1990 Dec.	Nov. 1990 Nov.	Oct. 1990 Oct.	Dec. 1990 Déc.	Nov. 1990 Nov.	Oct. 1990 Oct.	Dec. 1990 Déc.	Nov. 1990 Nov.	Oct. 1990 Oct.		
dollars										
628.96	630.63	635.74	788.10	776.13	781.31	580.00	585.84	593.76	Biens durables	DURABLE
611.09	613.54	596.10	774.01	773.64	769.55	555.14	557.39	534.80	Biens non-durables	NON-DUR
527.15	519.25	489.17	698.41	696.28	701.52	472.87	470.14	430.98	Aliments et boissons	101-109
505.79	497.23	458.93	682.81	676.25	673.73	450.51	448.90	402.37	Aliments	101-108
489.38	495.11	477.69	601.20	624.16	588.04	443.70	450.69	448.76	Industries de la viande et de la volaille	101
411.73	396.50	396.72	786.13	698.58	752.80	251.13	338.47	334.67	Industrie de la transformation du poisson	102
489.27	493.89	445.49	629.35	631.65	499.47	434.34	438.50	418.84	Préparation de fruits et de légumes	103
650.30	651.62	553.99	619.82	634.94	745.90	659.22	656.54	509.76	Industrie laitière	104
676.15	693.38	709.77	794.97	826.04	848.07	631.72	643.46	651.98	Boissons	109
650.27	655.29	675.64	915.17	900.11	897.92	601.30	607.76	632.41	Industrie du bois	251-259
681.25	686.81	704.10	1036.53	1003.38	983.69	621.20	635.81	658.15	Scieries, rabotage & bardeaux	251
632.35	628.07	657.70	883.99	911.45	973.53	589.68	586.41	625.35	Fab. de placages & de contre-plaques	252
826.21	825.89	817.66	1006.90	1004.10	1000.99	765.29	764.89	751.33	Papier & activités annexes	271-274
846.63	848.75	837.74	1038.17	1038.14	1033.64	783.83	785.34	768.27	Usines de pâtes & papiers	271
522.36	559.24	527.40	679.79	690.91	680.24	447.15	490.14	452.83	Imprimerie, édition & activités annexes	286-289
575.21	615.32	574.74	670.13	693.58	665.76	551.70	587.00	541.98	Imprimerie commerciale	286
494.72	565.68	519.41	752.73	773.48	741.35	346.78	459.02	410.11	Édition & impression	289
706.25	702.98	694.44	787.69	775.68	799.09	678.54	677.44	659.86	Première transformation des métaux	291-298
612.26	631.62	625.31	678.64	682.87	697.51	581.85	603.76	605.82	Fabrication des produits en métal	301-309
677.83	669.18	662.78	775.79	757.07	754.68	563.54	576.68	576.03	Fabrication de machines (sauf électriques)	311-318
576.78	562.29	536.06	790.04	789.69	775.28	539.88	527.81	500.28	Fabrication d'équipement de transport	321-329
719.05	759.48	712.90	1000.83	884.15	801.38	693.15	742.57	693.91	Construc. & réparation de navires	327
669.83	563.49	563.30	653.15	631.25	638.21	469.00	479.27	471.74	Fabricants de produits électriques	331-339
590.62	596.87	603.13	798.72	756.88	755.50	533.51	554.68	561.67	Fabric. de produits minéraux non métal.	351-359
340.05	908.23	917.74	947.62	936.42	950.71	932.69	880.64	885.71	Fabric. de produits du pétrole & du charbon	365-369
638.07	637.23	620.78	711.09	715.73	699.64	554.29	549.80	534.75	Industrie chimique	372-379
561.16	564.99	567.35	567.49	571.11	575.14	561.63	565.63	568.13	Construction	404-421
559.58	559.03	553.99	594.49	590.37	598.40	550.27	552.19	545.52	Construction de bâtiment	404,421
598.28	586.26	585.49	640.83	617.22	635.45	571.45	569.39	570.48	Entrepreneurs généraux	404
545.14	548.47	541.78	572.96	577.57	580.53	543.38	546.21	536.86	Entrepreneurs spécialisés	421
568.63	592.12	627.37	495.82	522.87	515.52	633.16	646.86	693.45	Constr. lourde et indust. (travaux de génie)	406,409
560.17	587.78	632.07	456.89	477.53	471.63	664.98	687.12	744.89	Construction de ponts et de voies publiques	406
610.69	614.19	607.76	863.14	957.24	933.69	533.16	509.25	543.34	Autre constr. industrielle et lourde	409
620.82	628.39	626.35	736.46	739.33	742.44	577.44	589.81	588.48	Branches productrices de biens	031-421
669.72	682.51	677.57	704.24	716.78	718.63	590.50	601.39	594.34	Transp., communic. & autres serv. publics	501-579
664.41	677.28	677.11	713.64	718.43	721.92	541.97	562.29	566.41	Transports	501-519
773.37	789.09	782.88	707.64	720.83	714.66	383.07	386.31	410.92	Transports aériens	501
794.86	793.58	792.61	850.30	831.57	855.63	694.94	687.00	664.14	Transports ferroviaires	503
545.03	575.29	580.94	523.64	573.95	565.61	575.18	564.22	591.59	Autre camionnage	507
655.22	656.50	648.95	711.50	709.97	702.87	593.61	590.63	579.17	Entretien de routes & de ponts	516
656.85	668.08	653.50	665.17	693.89	693.83	646.36	637.88	607.25	Communications	543-548
767.33	772.42	769.04	774.64	775.35	784.33	767.18	774.13	756.85	Énergie électrique, gaz et eau	572-579
407.33	401.48	407.03	577.51	583.97	581.84	318.81	305.63	311.27	Commerce	602-699
541.02	544.85	550.26	623.38	630.43	629.36	423.42	419.91	436.72	Commerce de gros	602-629
586.28	593.78	585.22	630.40	643.01	626.38	534.21	539.67	537.36	Machines & matériel, n.c.a.	623
526.17	515.87	517.34	727.07	741.17	750.57	383.10	373.69	372.54	Sciages & matériaux de construction	626
349.68	337.50	341.37	527.96	532.21	528.72	292.98	276.31	278.01	Commerce de détail	631-699
350.32	313.51	316.36	485.85	533.23	549.15	338.61	294.86	294.84	Magasins d'alimentation	631
302.94	287.39	300.08	569.19	576.69	595.37	268.49	255.37	262.82	Magasins de marchandises diverses	642
447.91	452.04	454.70	594.16	605.10	586.68	358.48	357.06	361.12	Détaillants d'accessoires d'automobiles	652-658
258.57	248.74	247.77	486.91	490.55	461.58	190.84	176.71	175.86	Magasins de chaussures & de vêtements	663-669
344.75	333.49	330.59	657.75	662.09	665.62	309.87	296.25	292.91	Pharmacies	681
525.47	525.23	532.12	554.96	554.40	551.48	264.46	265.54	264.85	Finances, assur. & affaires immobilières	701-737
520.77	509.56	511.12	558.26	553.52	547.69	280.45	273.81	270.92	Institutions financières	701-707

Les chiffres en gras sont écrits à la fin de la période publication.

TABLE 2.2 Estimated Weekly Earnings, Firms of All Sizes, by Industry, Provinces

1970 SIC	Industry	Average weekly earnings (including overtime)											
		Rémunération hebdomadaire moyenne (incluant temps supplémentaire)											
		All employees			Salaried employees			Employees paid by the hour			Other employees		
		Salariés			Employés			Salariés rémunérés à l'heure			Autres salariés		
		Dec. 1990	Nov. 1990	Oct. 1990	Dec. 1990	Nov. 1990	Oct. 1990	Dec. 1990	Nov. 1990	Oct. 1990	Dec. 1990	Nov. 1990	Oct. 1990
		dollars											
701-703	Savings & credit institutions	503.22	492.96	492.31	562.00	550.29	550.32	276.99	270.64	265.35			
705-707	Invest. companies & security dealers	600.01	584.92	591.23	565.94	590.35	559.97				889.13	779.78	881.25
721-737	Insurance & real estate	535.87	548.59	560.07	557.87	563.08	562.76	243.73	259.27	258.58	640.09	663.01	697.40
721	Insurance carriers	692.22	679.04	678.65	676.84	679.53	666.63	380.93	367.76	357.94	912.33	800.87	900.46
735-737	Insurance agencies & real estate	495.89	513.31	528.86	507.10	511.28	517.93	235.63	251.44	251.42	615.37	650.42	679.67
735	Insurance & real estate agencies	538.27	554.15	570.08	488.30	502.82	514.90	200.38	233.26	239.95	684.15	687.26	710.42
737	Real estate operators	435.88	454.33	470.02	525.01	519.21	520.82	264.51	265.64	260.79	319.00	456.53	545.02
801-899	Comm., business & pers. service ind.	444.45	434.43	431.46	616.27	605.31	602.93	317.81	317.64	316.59	205.91	185.28	189.56
801-809	Education & related services	635.28	581.59	585.70									
809T	Education & related serv. exc. libr. & mus.	643.54	588.03	592.77									
802	Elementary & secondary schools	736.66	653.46	656.41									
806	Universities & colleges	472.02	459.72	470.46									
821-828	Health & welfare services	473.43	470.19	464.50	511.69	512.38	501.56	461.68	456.44	453.44			
821-827	Health services	502.54	494.16	488.41	529.14	530.39	518.96	495.07	483.41	479.72			
821	Hospitals	540.18	527.58	521.82	546.76	545.24	539.49	538.76	523.60	517.83			
828	Welfare organizations	338.01	356.18	349.56	440.12	444.20	435.46	295.79	312.62	311.46			
841-849	Amusement & recreation services	295.42	275.45	299.63	552.79	524.05	546.28	255.38	239.73	257.72			
851-869	Services to business management	526.87	517.94	504.27	686.50	674.11	673.59	309.15	327.27	317.15			
881-886	Accommodation & food services	220.13	227.53	232.95	466.19	467.99	461.54	180.71	185.19	189.49			
881	Hotels & motels	306.68	310.29	303.69	531.12	541.80	544.26	266.15	270.22	265.04			
886	Restaurants, caterers & taverns	186.74	195.53	203.37	438.00	437.74	431.61	148.35	152.45	157.85			
891-899	Miscellaneous services	400.53	388.08	387.31	580.42	566.43	537.10	325.24	304.97	313.99	191.94	230.08	261.59
909-951	Public administration	723.54	722.40	721.64									
909	Federal administration exc. defence services	768.02	758.42	758.60									
931	Provincial administration	733.61	732.50	734.13									
951	Local administration	649.93	660.56	655.12									
501-951	Service producing industries	497.32	491.27	490.70	636.65	633.99	632.10	357.03	354.36	354.13	531.31	457.54	468.50
031-951	Industrial aggregate	531.02	531.38	533.14	652.40	650.42	649.24	430.88	440.93	446.20	527.26	470.01	478.31
	YUKON												
031-421	Goods producing industries	672.67	706.30	759.19	763.17	753.70	823.84	632.69	687.94	727.15	575.97	524.56	630.19
501-579	Transportation, comm. & other utilities	695.61	675.22	703.80	769.66	782.06	776.03	619.53	557.62	619.28	650.79	621.88	699.76
602-699	Trade	488.85	489.29	499.25	672.90	668.90	654.02	425.99	426.01	439.88	708.07	723.11	718.59
801-899	Comm., business & pers. service ind.	500.91	490.97	484.17	710.77	693.53	685.17	234.11	241.85	240.72	339.60	383.44	409.98
909-951	Public administration	745.25	749.78	754.62									
501-951	Service producing industries	607.19	603.04	610.98	745.34	742.81	741.71	395.95	386.39	407.67	542.41	558.65	615.49
031-951	Industrial aggregate	614.65	615.94	630.44	746.47	743.53	748.37	440.38	449.39	473.35	543.75	557.56	616.14
	NORTHWEST TERRITORIES												
031-421	Goods producing industries	1025.90	1033.08	970.40	1064.93	1056.46	1024.07	1019.16	1039.78	957.76	787.22	733.89	749.62
501-579	Transportation, comm. & other utilities	690.13	737.63	806.36	795.59	797.97	818.44	549.82	578.86	609.47	678.60	963.05	1134.55
602-699	Trade	445.13	461.22	432.61	779.64	801.53	732.62	268.89	285.06	302.47	589.62	599.85	593.16
701-737	Finance, insurance & real estate	659.37	665.55	642.49	744.09	760.17	752.30	629.15	632.88	572.74	243.11	201.07	221.30

Concepts and methods are described in the back of this publication.

TABLEAU 2.2 Estimation de la rémunération hebdomadaire, entreprises de toutes les tailles, par activité, provinces

Average weekly earnings (excluding overtime)									Industrie	CAÉ 1970
Rémunération hebdomadaire moyenne (excluant temps supplémentaire)										
All employees Salariés			Salaried employees Employés			Employees paid by the hour Salariés rémunérés à l'heure				
Dec. 1990 Dec	Nov. 1990 Nov.	Oct. 1990 Oct.	Dec. 1990 Dec.	Nov. 1990 Nov.	Oct. 1990 Oct.	Dec. 1990 Dec	Nov. 1990 Nov.	Oct. 1990 Oct.		
dollars										
498.57	488.18	487.68	556.95	545.21	545.46	273.84	267.00	261.62	Établissements: épargnes & crédit	701-703
595.34	579.08	585.76	563.70	587.34	557.04				Sociétés de placement & agents de change	705-707
530.82	543.27	556.15	550.05	555.72	557.01	239.91	252.03	254.50	Assurances & affaires immobilières	721-737
672.40	661.38	664.21	653.89	659.39	650.02	370.51	354.51	350.25	Assureurs	721
494.62	511.33	527.70	505.73	509.59	516.86	232.20	244.64	247.59	Agences d'assurances & affaires immobilières	735-737
537.83	553.77	569.76	487.28	502.16	514.19	200.29	232.47	239.80	Agents d'assurances & agents immobiliers	735
433.42	450.03	467.69	523.31	516.57	519.40	258.34	254.14	253.96	Exploitants immobiliers	737
437.49	428.04	424.91	611.18	601.61	599.05	308.78	308.13	306.98	Services socio-culturels, comm. & pers.	801-899
634.49	580.44	584.76							Enseignement & services annexes	801-809
642.82	586.96	591.88							Enseign. & services saul biblioth., musées	809T
735.80	652.14	655.50							Écoles primaires & secondaires	802
471.88	459.62	470.25							Universités & collèges	806
466.64	463.85	458.24	509.52	509.15	498.79	453.33	448.95	445.87	Services médicaux & sociaux	821-828
495.07	486.95	481.40	526.54	526.56	515.59	486.05	475.04	471.44	Services médicaux	821-827
533.07	520.72	514.95	542.51	539.28	534.06	530.99	516.53	510.62	Hôpitaux	821
334.36	353.99	346.94	439.76	443.23	434.92	290.79	309.78	307.77	Organismes de bien-être	828
790.26	272.40	296.03	549.98	521.10	543.72	248.32	235.84	252.99	Diversissements & loisirs	841-849
306.28	502.76	487.69	666.51	662.19	658.99	284.55	303.84	294.97	Services fournis aux entreprises	851-869
115.02	221.49	227.92	463.42	466.02	460.12	175.17	178.42	183.75	Hébergement & restauration	881-886
148.65	302.91	297.37	527.40	538.63	541.23	257.34	262.11	258.18	Hôtels & motels	881
182.79	190.03	198.83	435.86	436.47	430.82	144.08	146.21	152.57	Restaurants, traiteurs & tavernes	886
393.35	380.36	378.20	574.37	563.85	536.31	316.85	293.60	299.22	Services divers	891-899
713.77	712.51	712.80	Administration publique	909-951
768.02	758.40	758.58							Admin. fédérale saul la défense nationale	909
723.00	721.88	723.38							Administration provinciale	931
627.60	637.79	636.05							Administration locale	951
486.85	481.12	480.73	629.43	627.25	625.39	342.21	339.48	339.55	Branches productrices de services	501-951
515.26	513.17	513.43	644.70	642.84	641.81	406.94	411.97	414.34	Ensemble des activités	031-951
YUKON										
602.41	650.71	654.69	738.95	734.24	790.76	540.45	616.47	583.10	Branches productrices de biens	031-421
652.98	624.06	652.09	736.59	723.11	713.65	554.69	502.69	564.60	Transp., communic. & autres serv. publics	501-579
453.08	454.97	461.01	659.21	662.09	648.05	382.61	382.03	389.38	Commerce	602-699
494.79	485.32	476.79	708.17	692.65	683.40	222.96	229.88	225.95	Services socio-culturels, comm. & pers.	801-899
739.17	733.44	734.65	Administration publique	909-951
590.08	582.08	586.95	736.47	727.50	722.73	364.64	354.90	373.54	Branches productrices de services	501-951
591.48	590.65	595.84	736.62	727.95	728.25	397.63	409.55	416.62	Ensemble des activités	031-951
TERRITOIRES DU NORD-OUEST										
856.07	852.33	776.08	1041.13	1028.63	926.04	774.56	781.94	715.48	Branches productrices de biens	031-421
643.68	695.98	772.30	770.38	761.86	790.64	452.64	515.82	548.19	Transp., communic. & autres serv. publics	501-579
389.62	402.08	367.17	639.73	654.51	572.34	251.97	265.27	271.13	Commerce	602-699
647.90	655.16	632.59	732.49	750.65	743.08	615.11	618.37	559.62	Finances, assur. & affaires immobilières	701-737

Les concepts et méthodes sont décrits à la fin de la présente publication.

TABLE 2.2 Estimated Weekly Earnings, Firms of All Sizes, by Industry, Provinces

1970 SIC	Industry	Average weekly earnings (including overtime) Rémunération hebdomadaire moyenne (incluant temps supplémentaires)											
		All employees Salariés			Salaried employees Employés			Employees paid by the hour Salariés rémunérés à l'heure			Other employees Autres salariés		
		Dec. 1990	Nov. 1990	Oct. 1990	Dec. 1990	Nov. 1990	Oct. 1990	Dec. 1990	Nov. 1990	Oct. 1990	Dec. 1990	Nov. 1990	Oct. 1990
		Dec.	Nov.	Oct.	Déc.	Nov.	Oct.	Déc.	Nov.	Oct.	Déc.	Nov.	Oct.
		dollars											
801-899	Comm., business & pers. service ind.	671.30	647.27	658.57	764.79	754.28	749.43	543.39	527.57	552.43	551.22	385.72	372.34
909-951	Public administration	781.71	779.80	771.00
501-951	Service producing industries	674.08	673.80	678.04	782.29	783.01	772.30	457.02	457.09	474.23	572.13	563.46	719.31
031-951	Industrial aggregate	733.64	735.89	731.81	806.85	806.50	795.01	630.38	639.81	636.27	598.77	589.94	722.88

Concepts and methods are described at the back of this publication.

TABLEAU 2.2 Estimation de la rémunération hebdomadaire, entreprises de toutes les tailles, par activité, provinces

Average weekly earnings (excluding overtime) Rémunération hebdomadaire moyenne (excluant temps supplémentaire)									Industrie	CAÉ 1970
All employees Salariés			Salaried employees Employés			Employees paid by the hour Salariés rémunérés à l'heure				
Dec. 1990 Déc.	Nov. 1990 Nov.	Oct. 1990 Oct.	Dec. 1990 Déc.	Nov. 1990 Nov.	Oct. 1990 Oct.	Dec. 1990 Déc.	Nov. 1990 Nov.	Oct. 1990 Oct.		
dollars										
658.78	635.18	645.05	759.47	746.71	744.81	518.22	506.97	522.78	Services socio-culturels, comm. & pers.	801-899
770.98	769.15	758.28	Administration publique	909-951
651.64	651.67	654.65	762.20	760.93	751.80	426.24	431.75	441.01	Branches productrices de services	501-951
686.25	686.35	676.98	786.44	783.92	767.52	533.66	541.56	532.99	Ensemble des activités	031-951

Les concepts et méthodes sont décrits à la fin de la présente publication.

TABLE 3.1 Estimated Weekly Hours and Hourly Earnings, Firms of All Sizes, by Industry, Canada

1970 SIC	Industry	Average weekly hours (including overtime)						Average weekly overtime hours		
		Heures hebdomadaires moyennes (incluant heures supplémentaires)						Heures supplémentaires hebdomadaires moyennes		
		Salaried employees			Employees paid by the hour			Employees paid by the hour		
		Employés			Salariés rémunérés à l'heure			Salariés rémunérés à l'heure		
		Dec 1990 Déc.	Nov 1990 Nov	Oct 1990 Oct	Dec 1990 Déc.	Nov 1990 Nov	Oct 1990 Oct	Dec 1990 Déc.	Nov 1990 Nov	Oct 1990 Oct.
		number - nombre								
031-039	Forestry	37.8	38.1	38.2	36.4	39.7	41.0	2.5	3.3	3.5
031	Logging	39.5	39.9	39.9	36.6	40.3	41.6	2.5	3.5	3.7
039	Forestry services	36.6	36.7	36.8
051-099	Mines, quarries and oil wells	38.6	38.5	38.6	39.7	40.9	40.9	3.7	4.3	4.1
051-059	Metal mines	39.3	39.3	39.4	41.0	40.8	40.5	3.0	3.1	3.3
051	Placer gold mines	40.7	40.7	40.8	40.6	40.8	40.1	2.5	2.3	2.5
052	Gold quartz mines	40.6	40.7	40.7	42.2	42.1	40.9	6.5	6.8	6.7
057	Uranium mines	38.2	38.2	38.3	39.2	39.2	38.5	0.9	0.9	0.6
058	Iron mines	39.0	39.0	39.0	42.4	42.0	42.0	4.1	3.9	5.0
059	Miscellaneous metal mines	39.0	39.0	39.0	40.4	40.3	40.1	2.1	2.3	2.4
061-064	Mineral fuels	38.1	38.0	38.1	41.7	42.3	42.3	3.2	3.7	3.8
061	Coal mines	39.4	39.5	39.4	42.5	42.2	41.8	3.4	3.7	3.3
064	Crude petroleum & natural gas	38.0	37.9	38.0	40.8	42.4	42.8	3.1	3.8	4.3
071-079	Non-metal mines (except coal mines)	38.5	38.5	38.6	40.1	40.6	39.9	2.0	2.6	2.5
071	Asbestos mines	38.2	38.0	37.9	41.8	42.1	41.0	1.7	2.2	2.2
072	Peat extraction
073	Gypsum mines	38.9	38.9	38.9	41.1	42.1	43.5	0.8	1.5	2.0
079	Miscellaneous non-metal mines	38.2	38.3	38.4	39.5	40.1	39.7	2.4	3.1	2.8
083-087	Quarries and sand pits	41.4	41.1	41.5	39.7	42.2	44.4	2.0	2.7	3.2
083	Stone quarries
087	Sand pits or quarries (gravel)
096-099	Services incidental to mining	39.1	39.2	39.5	35.7	39.2	38.5	6.7	8.1	7.3
096	Contract drilling for petroleum	39.0	39.1	39.0	40.4	41.1	40.1	10.5	11.1	9.7
099	Miscellaneous services incidental to mining	39.1	39.2	39.5	32.0	37.3	36.6	4.3	6.3	5.8
101-399	Manufacturing	38.3	38.3	38.4	37.2	38.2	38.3	1.5	2.0	2.2
DURABLE	Durable goods	38.9	38.9	38.8	38.1	39.3	39.5	1.3	2.1	2.3
NON-DUR	Non-durable goods	37.9	37.9	37.9	36.3	37.2	37.1	1.6	2.0	2.0
101-109	Food and beverages	38.1	38.1	38.2	35.7	36.7	36.1	1.9	2.2	2.2
101-108	Food	38.4	38.4	38.4	35.7	36.7	36.1	2.0	2.3	2.2
101	Meat and poultry products	39.5	39.3	39.2	35.0	36.5	36.7	1.9	2.0	2.0
102	Fish products	38.1	38.3	38.6	28.4	33.9	29.0	2.2	3.7	2.6
103	Fruit & vegetable processing	38.4	38.4	38.5	36.4	36.3	37.9	1.3	1.5	1.7
104	Dairy products	38.0	37.9	38.1	36.8	36.4	37.5	2.1	2.1	2.5
105	Flour & breakfast cereal products	37.3	37.4	37.3	42.7	44.5	44.1	2.5	3.4	4.0
106	Feed industry	39.2	39.3	39.3	37.7	39.3	39.2	2.3	2.6	2.7
107	Bakery products	35.0	35.0	35.0	1.9	1.5	1.4
108	Miscellaneous food industries	37.6	37.6	37.7	38.4	39.4	38.1	2.2	2.6	2.9
109	Beverages	36.7	36.8	37.0	35.6	36.3	36.5	1.3	1.5	1.6
151-153	Tobacco products	35.7	35.8	35.8	36.4	38.4	37.0	2.2	3.0	3.7
153	Tobacco products manufacturers	35.6	35.7	35.7	36.8	38.9	37.5	2.2	3.0	3.8
162-165	Rubber & plastics products	39.2	39.1	39.2	38.0	38.8	39.9	1.2	1.8	2.1
162	Rubber products	39.2	39.2	39.2	39.2	39.6	40.2	1.2	1.5	1.8
165	Plastics fabricating, n.e.s.	39.2	39.1	39.1	37.5	38.5	39.7	1.2	1.9	2.3
172-179	Leather industries	38.2	38.3	38.3	35.3	36.4	37.7	0.4	0.5	0.8
172	Leather tanneries	40.2	40.3	40.2	37.1	37.7	38.7	1.1	1.4	1.6
174	Shoe factories	38.3	38.5	38.4	34.8	36.0	37.6	0.3	0.4	0.8
175	Leather glove factories
179	Luggage, handbags & small leather goods	37.2	37.3	37.3	36.1	37.6	38.5	0.4	0.5	0.5
181-189	Textile industries	38.2	38.1	38.1	35.9	37.7	37.7	0.9	1.4	1.6
182	Wool yarn & cloth mills	37.7	37.7	37.7	39.3	39.9	39.0	1.6	2.1	2.1
183	Man-made fibre, yarn & cloth	37.8	37.8	37.8	38.9	39.8	39.6	1.4	2.2	2.2
186	Carpet, mat & rug	37.3	37.2	37.2	39.0	41.3	41.3	0.8	1.3	1.4
187	Canvas prod., cotton & jute bags	39.4	39.2	39.3	34.6	36.8	36.9	1.4	1.2	1.1
188	Automobile fabric accessories	39.7	39.6	39.5	33.9	34.1	35.5	0.5	1.0	1.8
189	Misc. textiles	38.4	38.3	38.3	34.2	37.1	37.1	0.7	1.0	1.3
231-239	Knitting mills	38.9	38.9	38.9	38.3	39.3	39.6	0.9	1.7	1.5
231	Hosiery mills	37.5	38.7	39.5	0.3	0.6	0.7

Concepts and methods are described at the back of this publication.

TABLEAU 3.1 Estimation des heures hebdomadaires et de la rémunération horaire, entreprises de toutes les tailles, par activité, Canada

Average hourly earnings (including overtime) Rémunération horaire moyenne (incluant temps supplémentaire)						Average hourly overtime earnings Rémunération horaire moyenne des heures supplémentaires			Industrie	CAÉ 1970
Salaried employees Employés			Employees paid by the hour Salariés rémunérés à l'heure			Employees paid by the hour Salariés rémunérés à l'heure				
Dec. 1990 Dec.	Nov. 1990 Nov.	Oct. 1990 Oct.	Dec. 1990 Dec.	Nov. 1990 Nov.	Oct. 1990 Oct.	Dec. 1990 Déc.	Nov. 1990 Nov.	Oct. 1990 Oct.		
dollars										
19.00	18.59	18.66	18.21	18.39	18.26	24.91	26.12	25.83	Forêts	031-039
18.49	17.86	17.91	18.72	18.97	18.70	24.79	26.31	25.99	Exploitation forestière	031
19.40	19.22	19.33							Services forestiers	039
25.85	26.02	25.86	19.74	19.48	19.12	25.93	24.92	24.67	Mines, carrières et puits de pétrole	051-099
25.52	25.48	25.27	21.66	21.83	21.39	26.36	26.63	25.18	Mines métalliques	051-059
21.87	21.83	21.69	23.48	23.65	23.68	27.07	28.50	28.17	Placers d'or	051
24.90	24.86	24.73	25.44	25.64	25.00	30.13	29.75	28.70	Mines de quartz aurifère	052
28.40	28.76	28.53	23.29	23.38	23.11	34.80	35.58	31.49	Mines d'uranium	057
25.03	24.44	24.31	21.33	21.29	20.74	21.00	21.12	18.50	Mines de fer	058
26.08	26.09	25.82	20.74	20.99	20.67	27.04	27.35	26.87	Mines métalliques diverses	059
28.17	28.06	28.11	21.18	21.65	21.18	33.01	33.25	32.83	Combustibles minéraux	061-064
24.30	24.40	23.97	20.12	20.68	20.26	28.45	28.61	29.00	Mines de charbon	061
28.49	28.35	28.46	22.42	22.73	22.20	38.50	38.18	36.25	Industrie du pétrole brut & du gaz naturel	064
22.80	22.46	22.75	17.61	17.87	17.76	28.20	29.00	27.72	Mines non métalliques (sauf le charbon)	071-079
23.87	23.50	24.13	18.68	18.80	18.68	27.34	28.36	26.46	Mines d'amiante	071
									Tourbières	072
18.12	18.10	18.90	13.19	13.24	13.59	15.53	15.54	13.86	Mines de gypse	073
23.88	23.52	23.71	18.61	18.90	18.59	30.06	30.69	29.78	Mines non métalliques diverses	079
17.43	17.73	17.22	14.36	14.33	14.17	20.47	19.66	19.79	Carrières et sablières	083-087
									Carrières	083
									Sablières et gravières	087
20.22	21.35	20.75	18.27	17.38	17.71	22.97	20.97	21.51	Services miniers divers	096-099
21.76	25.08	24.42	18.35	17.66	17.94	23.10	22.24	22.80	Forage de puits de pétrole à forfait	096
19.97	20.80	20.21	18.25	17.23	17.63	22.70	20.07	20.45	Services miniers divers	099
19.66	19.60	19.46	14.77	14.63	14.54	23.37	23.35	23.20	Industries manufacturières	101-399
19.89	19.79	19.71	15.58	15.48	15.46	23.59	24.30	24.13	Biens durables	DURABLE
19.46	19.44	19.24	13.90	13.71	13.53	23.19	22.33	22.11	Biens non-durables	NON-DUR
18.27	18.09	18.05	13.68	13.36	13.18	20.51	19.73	20.05	Aliments et boissons	101-109
17.62	17.47	17.42	13.11	12.85	12.68	20.01	19.19	19.68	Aliments	101-108
16.63	16.30	16.05	13.37	13.22	13.13	20.04	19.60	19.50	Industries de la viande et de la volaille	101
17.24	16.49	16.18	11.63	10.75	10.92	14.63	13.59	15.31	Industrie de la transformation du poisson	102
18.59	18.88	18.32	11.99	11.94	11.39	16.95	17.75	16.87	Préparation de fruits et de légumes	103
17.60	17.33	17.38	15.59	15.50	14.63	22.39	23.12	23.28	Industrie laitière	104
20.82	20.41	20.51	15.44	15.66	15.50	27.01	26.77	26.15	Meunerie & fabric. de céréales de table	105
16.61	15.97	15.98	11.89	12.06	11.94	18.82	19.06	18.10	Fabrication d'aliments pour les animaux	106
			11.80	11.70	11.60	20.29	18.63	18.91	Boulangerie & pâtisserie (fabrication)	107
19.43	19.56	19.66	12.98	12.95	13.22	20.43	21.31	21.07	Industries alimentaires diverses	108
21.92	21.60	21.61	17.58	17.32	16.99	25.61	25.92	24.09	Boissons	109
28.26	28.72	28.28	22.95	22.28	24.06	38.65	39.82	40.67	Industrie du tabac	151-153
28.40	28.89	28.42	23.12	22.45	24.15	39.44	40.49	40.77	Fabricants de produits du tabac	153
19.01	18.84	18.62	12.38	12.33	12.06	18.78	19.24	18.49	Caoutchouc & prod en matière plastique	162-165
20.35	20.42	19.96	14.69	14.96	14.74	21.36	22.82	21.83	Industrie des produits en caoutchouc	162
18.34	18.08	17.99	11.35	11.24	10.96	17.70	18.09	17.43	Fabr. d'articles en matière plastique, n.c.a.	165
15.74	15.32	15.23	9.13	9.01	8.95	14.94	14.32	12.53	Industrie du cuir	172-179
14.43	14.00	13.77	10.55	10.43	10.44	16.29	15.48	14.78	Tanneries	172
16.27	15.87	15.80	9.18	9.04	8.94	14.99	14.37	11.91	Fabriques de chaussures	174
									Fabriques de gants en cuir	175
15.46	14.94	14.83	8.38	8.32	8.39	13.81	13.37	12.36	Valises, sacs à main & menus art. en cuir	179
18.11	17.90	17.73	11.55	11.44	11.51	18.02	17.71	18.31	Industrie textile	181-189
22.29	21.94	22.01	13.00	13.12	13.08	18.36	19.40	20.40	Filature et tissage de la laine	182
20.05	19.84	19.85	12.93	12.88	12.84	20.41	17.92	18.72	Fibres, filés & tissus artif. & synthét.	183
18.64	18.44	18.14	11.45	11.39	11.26	17.65	17.08	16.69	Tapis, carpettes et moquette	186
14.52	14.14	13.67	8.89	8.73	8.74	14.32	13.52	12.28	Art. en grosse toile, sacs de coton & de jute	187
18.16	18.07	18.40	15.62	15.36	15.76	19.80	23.66	24.34	Access. en tissu pour l'automobile	188
16.57	16.34	16.01	9.06	9.11	9.03	15.97	15.48	14.71	Ind. textiles diverses	189
15.09	14.99	14.86	8.44	8.43	8.46	12.96	12.56	12.21	Bonneterie	231-239
			8.49	8.43	8.48	14.29	12.60	12.07	Industrie des bas et chaussettes	231

Les concepts et méthodes sont décrits à la fin de la présente publication.

TABLE 3.1 Estimated Weekly Hours and Hourly Earnings, Firms of All Sizes, by Industry, Canada

1970 SIC	Industry	Average weekly hours (including overtime)						Average weekly overtime hours		
		Heures hebdomadaires moyennes (incluant heures supplémentaires)						Heures supplémentaires hebdomadaires moyennes		
		Salaried employees			Employees paid by the hour			Employees paid by the hour		
		Employés			Salariés rémunérés à l'heure			Salariés rémunérés à l'heure		
		Dec 1990	Nov. 1990	Oct 1990	Dec 1990	Nov. 1990	Oct 1990	Dec 1990	Nov. 1990	Oct 1990
		Dec.	Nov.	Oct.	Dec.	Nov.	Oct.	Déc.	Nov.	Oct.
		number - nombre								
239	Knitting mills (except hosiery)	38.6	39.5	39.7	1.2	2.1	1.8
243-249	Clothing industries	38.1	38.1	38.1	33.0	33.7	33.8	0.5	0.8	0.8
243	Men's clothing	33.2	33.9	34.0	0.6	0.9	0.9
244	Women's clothing
245	Children's clothing	36.2	36.8	37.8	0.2	0.5	0.4
248	Foundation garment	37.2	37.3	37.3	36.9	37.8	38.7	0.4	1.0	1.2
251-259	Wood industries	39.5	39.5	39.3	35.9	37.5	37.7	1.2	1.4	1.6
251	Saw, planing & shingle mills	39.3	39.4	39.3	35.0	37.1	37.2	1.4	1.7	1.7
252	Veneer & plywood mills	39.6	39.5	39.3	35.7	36.1	37.5	1.1	1.3	1.5
254	Sash, door & other millwork plants	39.6	39.6	39.5	38.6	39.3	39.0	1.1	0.8	1.2
256	Wooden box factories	34.0	35.8	35.9	0.4	0.7	0.5
258	Coffin & casket industry
259	Misc. wood industries
261-268	Furniture & fixtures	39.6	39.5	39.6	37.2	38.4	39.1	0.7	1.1	1.4
261	Household furniture	40.1	40.1	40.0	36.7	37.6	38.4	0.8	1.1	1.1
264	Office furniture	38.3	38.4	38.5	35.6	37.7	38.7	0.7	0.9	1.6
266	Misc. furniture & fixtures	39.6	39.4	39.7	38.9	39.7	40.5	0.7	1.3	1.8
268	Electric lamp & shade
271-274	Paper & allied industries	37.3	37.3	37.3	39.3	40.0	39.9	2.7	3.1	3.1
271	Pulp & paper mills	37.3	37.3	37.3	39.9	40.4	39.9	3.2	3.6	3.5
273	Paper boxes & bags	37.2	37.2	37.2	38.4	39.6	39.9	1.3	1.9	2.0
274	Misc. paper converters	37.3	37.3	37.3	37.5	38.6	39.7	1.9	2.1	2.5
286-289	Printing, publishing & allied ind.	37.0	37.1	37.2	32.9	33.4	33.0	1.3	1.7	1.7
286	Commercial printing	38.1	38.1	38.2	34.5	35.6	35.4	1.4	2.0	1.9
288	Publishing only	25.8	26.5	25.3	0.3	0.5	0.4
289	Publishing & printing	36.9	37.0	36.9	29.3	28.5	27.8	1.2	1.3	1.2
291-298	Primary metal industries	38.3	38.3	38.3	40.0	40.5	40.5	1.6	2.1	2.3
291	Iron & steel mills	38.3	38.3	38.4	39.3	39.9	39.9	1.4	1.3	1.7
292	Steel pipe & tube mills	37.3	37.2	37.2	42.0	40.7	42.4	2.6	2.9	2.9
294	Iron foundries	39.0	39.1	39.0	37.5	40.5	40.6	1.9	3.5	3.4
295	Smelting & refining	38.2	38.2	38.1	41.6	41.5	40.5	1.7	2.2	2.3
296	Aluminum roll., cast. & extruding	38.4	38.4	38.4	39.3	41.3	43.2	1.1	3.3	3.7
298	Metal rolling, casting & extruding, n.e.s.	38.9	38.7	38.9	39.6	40.3	40.2	2.0	2.6	2.8
301-309	Metal fabricating industries	38.7	38.8	38.8	37.7	39.5	39.5	1.2	2.0	2.1
301	Boiler & plate works	39.3	39.4	39.2	38.3	39.7	40.0	2.0	3.7	4.3
302	Fabricated structural metals	38.6	38.6	38.6	37.5	39.8	39.4	1.1	1.8	2.2
303	Ornamental & architectural metals	37.2	38.0	38.7	1.0	1.3	1.7
304	Metal stamping, pressing & coating	38.6	38.7	38.7	37.5	39.3	39.9	1.2	1.7	1.9
305	Wire & wire products	38.1	37.9	38.0	35.0	37.7	37.8	0.7	0.9	1.4
306	Hardware, tools & cutlery	39.4	39.4	39.4	38.9	40.5	40.5	1.5	2.3	2.6
307	Heating equipment	37.9	38.6	39.1	0.9	1.5	1.4
308	Machine shops	40.0	40.0	39.9	39.9	42.5	39.9	1.3	3.3	2.1
309	Misc. metal fabricating	38.1	38.3	38.3	37.0	38.5	39.1	0.9	1.8	1.7
311-318	Machinery industries (except electrical)	39.0	38.9	38.9	37.9	39.6	39.9	1.5	2.1	2.4
311	Agricultural implements	39.7	39.2	39.1	37.1	39.3	39.4	0.5	0.8	0.9
315	Misc. machinery & equipment	38.8	38.7	38.7	38.0	40.0	40.1	1.7	2.5	2.8
316	Commercial refrig. & air cond. equip.	37.8	37.8	37.8	40.6	40.0	39.1	1.4	1.9	2.1
318	Office & store machinery	39.3	39.3	39.3	36.3	36.6	38.5	1.0	1.4	1.9
321-329	Transportation equipment industries	39.3	39.3	39.3	38.8	39.8	39.8	1.3	2.7	3.2
321	Aircraft & aircraft parts	38.8	38.8	38.8	40.2	41.9	41.8	2.4	3.8	3.8
323	Motor vehicles	40.7	40.8	40.8	39.7	42.0	39.9	1.1	3.6	3.6
324	Truck bodies & trailers	39.1	38.9	39.1	33.0	33.7	33.3	0.6	0.6	0.7
325	Motor vehicle parts & accessories	39.5	39.4	39.4	39.1	39.1	40.5	1.0	1.8	3.0
326	Railroad rolling stock	38.4	38.7	38.7	38.4	39.4	40.3	0.6	2.2	2.9
327	Shipbuilding & repair	39.6	39.5	39.3	37.6	38.9	38.4	1.6	5.1	4.8
328	Boatbuilding & repair	37.9	37.1	38.8	1.7	1.6	1.7
331-339	Electrical products industries	38.4	38.4	38.4	38.3	39.3	39.6	1.3	1.6	1.7
331	Small electrical appliances	38.3	38.4	38.4	39.5	39.6	39.4	0.9	1.2	1.0
332	Major appliances (including non-electric)	38.1	38.1	38.7	31.8	37.6	38.0	0.6	0.8	1.1
333	Lighting fixtures	38.0	38.1	38.1	39.0	38.9	38.8	1.5	2.0	1.8
334	Household radio & television receivers	37.7	37.8	37.8	37.2	37.4	37.3	1.4	1.9	1.8
335	Communications equipment	32.4	32.5	32.4	28.5	29.1	29.3	1.4	2.0	2.2

Concepts and methods are described at the back of this publication.

TABLEAU 3.1 Estimation des heures hebdomadaires et de la rémunération horaire, entreprises de toutes les tailles, par activité, Canada

Average hourly earnings (including overtime) Rémunération horaire moyenne (incluant temps supplémentaire)			Average hourly overtime earnings Rémunération horaire moyenne des heures supplémentaires			Industrie	CAÉ 1970
Salaried employees Employés		Employees paid by the hour Salariés rémunérés à l'heure	Employees paid by the hour Salariés rémunérés à l'heure				
Dec. 1990 Dec.	Nov. 1990 Nov.	Oct. 1990 Oct.	Dec. 1990 Déc.	Nov. 1990 Nov.	Oct. 1990 Oct.		
dollars							
16.15	15.89	15.39	8.43	8.44	8.45	Bonneterie (sauf bas et chaussettes)	239
			8.73	8.71	8.81	Industrie de l'habillement	243-249
			8.87	8.82	9.02	Vêtements pour hommes	243
						Vêtements pour dames	244
			7.37	7.46	7.39	Vêtements pour enfants	245
17.01	16.84	16.66	8.52	8.53	8.52	Corsets & soutiens-gorge	248
18.72	18.54	18.64	15.31	14.67	14.84	Industrie du bois	251-259
21.91	21.13	21.14	17.42	16.31	16.62	Scieries, rabotage & bardeaux	251
20.70	20.70	20.48	15.00	15.00	14.88	Fab. de placages & de contre-plaqués	252
15.30	15.62	15.69	12.33	12.03	12.02	Portes, châssis & autres bois ouvrés	254
			10.01	10.01	10.00	Fabriques de boîtes en bois	256
						Industrie des cercueils	258
						Industries diverses du bois	259
15.01	14.75	14.98	11.02	11.25	11.07	Meubles & articles d'ameublement	261-268
14.17	13.88	14.60	10.47	10.23	10.16	Meubles de maison	261
17.83	18.17	18.15	12.73	12.63	12.49	Meubles de bureau	264
14.85	14.33	14.21	11.20	12.15	11.90	Articles d'ameublement divers	266
						Lampes électriques & abat-jour	268
24.38	24.26	23.95	18.51	18.28	18.00	Papier & activités annexes	271-274
27.08	26.88	26.43	20.34	20.29	20.04	Usines de pâtes & papiers	271
20.48	20.30	20.25	14.59	14.45	14.37	Boîtes en carton & sacs en papier	273
20.29	20.34	20.25	14.53	14.29	13.86	Transformations diverses du papier	274
17.07	17.57	17.37	14.18	14.76	14.69	Imprimerie, édition & activités annexes	286-289
16.07	16.25	16.16	13.93	14.37	14.20	Imprimerie commerciale	286
			14.02	13.55	14.24	Édition seulement	288
19.19	19.55	19.48	14.24	15.34	15.20	Édition & impression	289
23.16	23.04	22.89	18.36	18.33	18.04	Première transformation des métaux	291-298
22.92	22.91	22.39	18.60	18.86	18.56	Siderurgie	291
24.74	24.66	25.75	17.36	17.24	16.41	Tubes & tuyaux d'acier	292
20.74	19.99	20.00	15.96	16.20	15.79	Fonderies de fer	294
24.82	24.68	24.79	20.20	19.75	19.93	Fonte & affinage	295
21.63	21.34	21.36	15.78	16.51	15.84	Laminage, moulage & extrusion de l'aluminium	296
19.52	19.72	19.95	14.70	14.93	14.78	Lam., moul. & extrusion des métaux, n.c.a.	298
17.99	17.86	17.83	14.69	14.83	14.83	Fabrication des produits en métal	301-309
18.97	18.66	18.86	19.18	20.20	21.45	Chaudières & plaques	301
18.96	18.67	18.68	15.55	15.70	15.68	Fabric. d'éléments de charpente métallique	302
			13.30	13.67	13.49	Prod. métal d'architect. & d'ornement	303
18.35	18.02	17.86	14.02	13.97	13.97	Emboul., matriçage & revêtement de métaux	304
19.59	19.58	19.24	14.86	15.09	14.19	Fil métallique & ses produits	305
17.10	17.11	16.35	14.03	14.15	14.24	Quincaillerie, outils & coutellerie	306
			12.51	12.29	12.17	Appareils de chauffage	307
17.38	17.41	18.15	14.84	15.09	15.40	Ateliers d'usinage	308
17.48	17.64	17.97	14.30	14.46	14.26	Fabrication de produits métalliques divers	309
19.36	19.23	19.22	14.94	15.02	15.11	Fabrication de machines (sauf électriques)	311-318
17.06	17.22	17.49	14.02	13.90	13.62	Instruments aratoires	311
18.45	18.67	18.49	15.39	15.41	15.61	Machines & équipement divers	315
19.94	19.13	19.50	13.27	13.42	13.59	Equip. comm. de réfrig. & de climat.	316
21.00	20.34	20.50	13.57	14.41	13.96	Machines de bureau & de commerce	318
20.99	20.98	20.74	16.86	16.89	16.97	Fabrication d'équipement de transport	321-329
21.75	21.81	21.47	16.81	16.90	16.84	Aéronefs & pièces	321
22.61	22.36	22.19	19.04	19.59	19.76	Véhicules automobiles	323
16.89	16.57	16.52	14.37	14.25	14.10	Carrosseries de camions & remorques	324
20.03	19.99	20.13	15.64	15.39	15.78	Pièces & accessoires d'automobiles	325
21.77	21.30	20.89	16.90	17.55	17.65	Matériel ferroviaire roulant	326
18.73	19.69	18.73	18.13	18.15	17.83	Construc. & réparation de navires	327
			12.60	12.40	11.47	Construc. & réparation d'embarcations	328
20.59	20.55	20.51	14.28	14.12	14.17	Fabricants de produits électriques	331-339
16.61	16.49	16.33	11.90	11.70	11.49	Petits appareils électriques	331
19.85	19.73	19.72	14.19	13.87	14.00	Gros appareils (incluant non électriques)	332
18.62	18.57	18.49	11.01	10.79	10.64	Appareils d'éclairage	333
20.46	20.23	19.84	13.33	13.14	12.98	Radiorécepteurs & téléviseurs ménagers	334
21.32	21.33	21.44	14.14	14.09	14.65	Équipement de télécommunication	335

Les concepts et méthodes sont décrits à la fin de la présente publication.

TABLE 3.1 Estimated Weekly Hours and Hourly Earnings, Firms of All Sizes, by Industry, Canada

1970 SIC	Industry	Average weekly hours (including overtime)						Average weekly overtime hours		
		Heures hebdomadaires moyennes (incluant heures supplémentaires)						Heures supplémentaires hebdomadaires moyennes		
		Salaried employees			Employees paid by the hour			Employees paid by the hour		
		Employés			Salariés rémunérés à l'heure			Salariés rémunérés à l'heure		
		Dec. 1990	Nov. 1990	Oct. 1990	Dec. 1990	Nov. 1990	Oct. 1990	Dec. 1990	Nov. 1990	Oct. 1990
		Dec. 1990	Nov. 1990	Oct. 1990	Dec. 1990	Nov. 1990	Oct. 1990	Dec. 1990	Nov. 1990	Oct. 1990
		number - nombre								
336	Electrical industrial equipment	38.4	38.3	38.3	39.2	40.6	40.9	1.2	1.7	1.7
338	Electric wire & cable	38.1	38.1	38.1	40.2	40.1	42.0	1.3	1.5	1.9
339	Misc. electrical products	38.7	38.8	38.8	38.2	38.4	38.2	0.8	1.2	1.1
351-359	Non-metallic mineral products industries	38.5	38.5	38.5	37.6	39.3	40.7	1.9	2.6	3.0
351	Clay products	38.2	38.1	38.1	37.1	38.3	39.3	1.7	2.4	2.5
352	Cement	37.5	37.6	37.7	39.3	39.4	39.9	3.4	3.2	2.5
354	Concrete products
355	Ready-mix concrete	39.4	39.6	40.4	34.9	38.3	41.5	2.6	3.8	5.2
356	Glass & glass products	37.3	37.3	37.4	38.7	40.2	40.6	1.0	2.1	2.0
357	Abrasives	39.0	38.8	38.9	37.7	38.6	39.9	2.1	3.0	2.9
359	Misc. non-metallic mineral products	37.7	37.5	37.6	38.4	39.6	40.3	2.2	2.8	2.7
365-369	Petroleum & coal products	37.9	37.8	37.7	41.8	44.0	45.4	4.0	3.2	3.9
365	Petroleum refineries	37.9	37.7	37.7	41.9	44.0	45.6	4.1	3.3	4.1
369	Misc. petroleum & coal products	38.9	39.0	39.5	40.7	44.3	44.4	2.7	2.8	2.5
372-379	Chemical & chemical products industries	37.8	37.9	37.9	37.6	38.7	38.9	2.0	2.4	2.6
372	Mixed fertilizers	39.5	39.4	39.7	33.6	34.9	34.4	2.4	2.4	2.7
373	Plastics & synthetic resins	38.6	38.6	38.3	39.3	40.5	41.3	1.9	2.3	3.2
374	Pharmaceuticals & medicines	37.5	37.5	37.5	36.6	38.1	37.9	1.4	1.9	1.9
375	Paint & varnish	38.2	38.4	38.3	36.3	37.8	38.3	1.0	1.4	1.6
376	Soap & cleaning compounds	37.4	37.4	37.5	37.6	38.8	39.6	2.2	2.6	3.6
377	Toilet preparations	36.8	36.8	36.8	32.4	32.5	33.3	0.6	1.0	1.2
378	Industrial chemicals	38.1	38.1	38.1	40.5	41.2	40.7	3.3	3.4	3.6
379	Misc. chemicals	38.2	38.3	38.4	37.9	39.6	40.1	1.9	2.7	2.7
391-399	Misc. manufacturing industries	38.7	38.8	38.7	37.3	37.8	37.8	0.9	1.1	1.3
391	Scientific & professional equipment	38.8	38.9	38.8	37.8	38.1	38.4	0.9	1.1	1.3
392	Jewellery & silverware
393	Sporting goods & toys	38.1	38.3	38.2	34.5	35.2	34.8	0.6	0.8	1.0
397	Signs & displays	37.4	37.6	37.4	39.2	39.6	39.8	1.1	1.4	1.6
399	Misc. manufacturing industries, n.e.s.	39.0	39.2	39.0	36.5	37.2	36.8	0.9	1.0	1.3
404-421	Construction	39.1	39.0	39.0	36.5	38.7	39.5	1.2	1.8	2.3
404.421	Building construction	39.0	38.8	38.9	36.4	37.8	38.2	1.0	1.3	1.6
404	General contractors	38.9	38.8	38.9	36.6	37.8	37.4	0.7	1.2	1.6
421	Special trade contractors	39.0	38.8	38.8	36.4	37.9	38.5	1.1	1.3	1.5
406.409	Industrial and heavy (engineering) const.	39.7	39.7	39.7	36.7	42.4	44.8	2.3	4.1	5.4
406	Highways, bridges & streets construction	39.4	39.4	39.4	38.7	43.0	46.1	1.9	2.7	4.6
409	Other industrial and heavy const.	40.1	40.1	40.0	35.0	41.9	43.5	2.6	5.3	6.2
031-421	Goods producing industries	38.5	38.5	38.5	37.2	38.5	38.8	1.5	2.1	2.3
501-579	Transportation, comm. & other utilities	38.0	38.1	38.1	37.0	37.7	38.0	2.2	2.3	2.3
501-519	Transportation	38.3	38.4	38.4	35.6	36.3	36.8	2.3	2.1	2.1
501	Air transport	38.8	38.9	38.7	27.5	29.6	30.1	1.2	1.3	1.8
502	Services incidental to air transport	38.7	38.2	38.3
503	Railway transport	39.5	39.5	39.5	41.4	41.0	42.2	2.1	2.5	2.7
504	Water transport	38.1	38.3	38.3	42.4	38.8	38.0	9.7	6.8	5.2
505	Services incidental to water transport	37.7	37.6	37.7	33.8	35.8	34.0	2.4	2.0	2.0
506	Moving & storage, used goods, uncrated
507	Other truck transport	39.7	40.0	40.0	35.4	37.9	39.1	2.0	2.0	2.2
508	Bus transport, interurban & rural	38.7	38.8	38.6	35.9	35.1	35.2	2.0	1.5	1.6
509	Urban transit systems	35.6	35.4	35.0	40.7	40.8	41.1	2.1	2.0	2.4
512	Taxicab operations	26.6	26.9	26.9	1.3	1.1	0.5
515	Pipeline transport	38.9	38.6	38.7	38.3	38.0	39.7	6.3	5.8	6.6
516	Highway & bridge maintenance	37.4	37.4	37.4	37.9	38.2	38.0	2.4	2.0	1.8
517	Misc. services incidental to transport.	37.7	38.2	38.2	33.4	34.0	34.3	1.8	1.5	1.5
519	Other transportation	36.2	36.4	36.2	24.9	24.3	24.8	2.4	1.9	1.7
524-527	Storage	37.9	37.8	37.7	35.1	37.4	35.9	1.6	2.3	1.6
524	Grain elevators	39.0	39.0	38.8	36.3	37.9	35.7	2.2	3.0	2.4
527	Other storage & warehousing	35.7	36.2	36.3	34.7	37.2	35.9	1.4	2.1	1.4
543-548	Communication	38.3	38.3	38.3	38.4	38.8	38.7	1.1	1.2	1.1

Concepts and methods are described at the back of this publication.

TABLEAU 3.1 Estimation des heures hebdomadaires et de la rémunération horaire, entreprises de toutes les tailles, par activité, Canada

Average hourly earnings (including overtime) Rémunération horaire moyenne (incluant temps supplémentaire)			Average hourly overtime earnings Rémunération horaire moyenne des heures supplémentaires			Industrie	CAÉ 1970			
Salaried employees Employés			Employees paid by the hour Salariés rémunérés à l'heure					Employees paid by the hour Salariés rémunérés à l'heure		
Dec 1990 Dec	Nov 1990 Nov	Oct 1990 Oct	Dec. 1990 Déc	Nov 1990 Nov.	Oct 1990 Oct.			Dec. 1990 Déc.	Nov 1990 Nov.	Oct. 1990 Oct.
dollars										
19 97	19 91	19 55	14 89	14 66	14 40	21 04	21 69	21 76	Équipement électrique industriel	336
22 32	22 36	22 02	17 10	17 20	16 61	26 24	25 37	22 08	Fils & câbles électriques	338
19 37	19 14	19 00	13 24	13 01	12 83	20 85	20 21	21 11	Produits électriques divers	339
19 77	19 44	19 42	15 50	15 35	15 28	24 22	23 81	23 04	Fabric. de produits minéraux non métall	351-359
18 13	18 05	17 81	13 16	13 05	12 72	21 04	18 32	18 51	Produits en argile	351
22 57	22 10	22 56	19 02	18 80	18 26	29 98	29 77	28 35	Ciment	352
									Produits en béton	354
19 61	19 36	17 89	16 82	16 41	16 26	25 61	25 92	24 19	Béton préparé	355
20 93	20 47	20 10	15 29	15 16	15 10	22 07	22 43	21 53	Verre & articles en verre	356
19 46	19 63	19 50	14 99	15 10	14 76	23 01	21 11	21 37	Abrasifs	357
20 92	20 94	20 86	15 52	15 47	15 16	24 63	22 21	22 72	Produits minéraux non métalliques divers	359
27 24	27 27	27 44	17 79	16 67	16 84	36 75	32 45	32 92	Fabric. de produits du pétrole & du charbon	365-369
27 36	27 45	27 65	18 16	16 89	17 15	37 72	33 75	34 47	Raffineries de pétrole	365
21 14	19 02	18 86	13 95	15 16	15 16	21 67	22 11	19 47	Fab. de dérivés divers du pétrole & charbon	369
21 01	21 19	20 91	16 07	15 73	15 59	27 74	26 51	26 06	Industrie chimique	372-379
17 85	17 47	16 47	14 73	14 94	15 06	22 79	23 61	22 48	Engrais composés	372
22 90	22 40	23 02	15 53	16 16	16 83	28 34	27 49	30 86	Matières plastiques & résines synthétiques	373
20 04	19 91	19 64	13 75	13 37	13 33	22 09	22 19	20 95	Produits pharmaceutiques & médicaments	374
17 66	17 63	17 59	13 91	13 64	13 28	22 27	22 62	21 91	Peinture & vernis	375
21 02	20 77	20 90	16 29	15 77	16 22	28 86	28 08	27 05	Savon & produits de nettoyage	376
18 60	19 68	18 97	12 20	11 80	11 69	18 50	17 84	18 30	Produits de toilette	377
23 92	24 36	23 92	20 25	19 98	19 75	30 80	30 96	30 02	Produits chimiques industriels	378
20 52	20 98	20 42	15 17	14 57	14 04	26 77	23 75	22 69	Produits chimiques divers	379
17 80	17 41	17 20	11 99	11 92	11 77	17 64	18 48	17 73	Ind. manufacturières diverses	391-399
18 47	18 14	17 90	14 74	14 72	14 44	20 39	21 46	20 97	Matériel scientifique & professionnel	391
									Bijouterie & orfèvrerie	392
17 68	17 11	16 94	11 22	11 01	10 87	15 76	16 08	15 24	Articles de sport & jouets	393
18 93	18 50	18 25	10 82	10 82	10 70	16 34	17 22	16 42	Enseignes & étalages	397
16 21	15 78	15 69	10 61	10 42	10 34	16 78	17 87	16 97	Industries manufacturières diverses, n.c.a	399
15 50	15 74	15 55	17 66	17 67	17 54	29 46	28 54	27 84	Construction	404-421
15 03	15 17	14 94	17 49	17 44	17 29	29 94	29 45	28 62	Construction de bâtiment	404,421
16 50	16 38	16 30	16 40	16 71	16 44	31 27	31 31	29 39	Entrepreneurs généraux	404
14 48	14 70	14 41	17 81	17 66	17 54	29 71	28 95	28 38	Entrepreneurs spécialisés	421
17 72	18 19	18 14	18 54	18 61	18 47	28 37	27 22	26 86	Constr. lourde et indust. (travaux de génie)	406,409
15 06	15 23	15 29	16 71	16 21	16 22	23 97	21 82	21 31	Construction de ponts et de voies publiques	406
22 55	22 85	22 71	20 28	20 73	20 71	31 16	29 58	30 74	Autre constr. industrielle et lourde	409
19 55	19 54	19 37	15 65	15 61	15 55	24 68	24 55	24 46	Branches productrices de biens	031-421
18 43	18 69	18 70	16 15	16 01	15 94	24 67	24 47	24 83	Transp., communic. & autres serv. publics	501-579
17 38	17 28	17 34	15 19	14 97	14 96	22 23	21 47	21 66	Transports	501-519
18 12	18 41	18 49	13 08	12 48	12 61	16 74	16 50	15 58	Transports aériens	501
17 48	17 51	17 33							Services auxiliaires des transports aériens	502
21 99	20 83	21 61	16 90	16 80	16 64	24 04	22 72	23 17	Transports ferroviaires	503
19 54	19 21	19 70	18 62	18 57	18 44	24 81	23 73	24 14	Transports par eau	504
21 14	20 96	20 24	26 22	23 72	22 88	35 61	29 34	27 73	Services auxiliaires des transports par eau	505
									Déménagement & entreposage de biens usages	506
14 15	14 40	14 29	13 88	13 82	14 07	18 22	18 13	18 70	Autre camionnage	507
11 44	11 21	11 19	13 63	13 87	12 78	15 82	16 21	16 63	Transp. interurbains & ruraux par autocar	508
23 55	23 52	23 74	17 54	17 66	17 67	23 97	23 32	24 85	Réseaux de transports urbains	509
			8 66	8 64	8 53	11 91	12 54	10 18	Exploitation de taxis	512
23 51	23 77	23 84	20 13	19 62	19 45	28 71	29 75	26 61	Transports par pipe-line	515
16 99	17 15	16 94	15 25	15 18	15 00	21 62	21 57	20 96	Entretien de routes & de ponts	516
12 63	12 59	12 56	9 66	9 69	9 68	17 27	18 32	17 48	Services divers auxiliaires des transports	517
11 66	11 27	11 35	13 23	13 11	13 14	23 90	24 11	24 91	Autres transports	519
17 48	17 01	16 95	14 58	13 67	13 55	24 12	22 49	22 10	Entreposage	524-527
17 97	17 69	17 77	18 01	17 32	17 13	29 82	29 00	26 81	Silos à grain	524
16 52	16 06	15 82	13 24	12 64	12 59	20 81	19 82	19 96	Autres entrepôts	527
17 55	17 91	17 99	16 06	16 01	15 93	23 54	23 66	23 82	Communications	543-548

Les concepts et méthodes sont décrits à la fin de la présente publication.

TABLE 3.1 Estimated Weekly Hours and Hourly Earnings, Firms of All Sizes, by Industry, Canada

1970 SIC	Industry	Average weekly hours (including overtime)						Average weekly overtime hours		
		Heures hebdomadaires moyennes (incluant heures supplémentaires)						Heures supplémentaires hebdomadaires moyennes		
		Salaried employees			Employees paid by the hour			Employees paid by the hour		
		Employés			Salariés rémunérés à l'heure			Salariés rémunérés à l'heure		
		Dec 1990 Déc	Nov. 1990 Nov.	Oct 1990 Oct	Dec 1990 Déc	Nov 1990 Nov	Oct 1990 Oct	Dec. 1990 Déc.	Nov 1990 Nov	Oct 1990 Oct
		number - nombre								
543	Radio & television broadcasting	38.4	38.3	38.4						
544	Telephone systems	39.0	39.0	39.0	41.1	41.5	41.5	1.0	1.1	0.9
545	Telegraph & cable systems	38.1	38.1	38.1						
548	Post office									
572-579	Electric power, gas & water utilities	36.6	36.6	36.6	41.3	42.1	42.2	2.5	3.6	3.6
572	Electric power	36.3	36.3	36.3	42.0	43.4	43.3	2.9	4.5	4.4
574	Gas distribution	36.8	36.7	36.7	40.9	39.6	39.9	2.0	2.8	3.2
576	Water systems	36.5	36.9	37.0	42.2	42.0	40.9	1.9	1.5	1.8
579	Other utilities	39.9	39.5	40.1	38.2	38.8	40.3	1.9	2.4	2.5
602-699	Trade	38.9	38.9	39.0	28.6	27.9	28.0	0.5	0.5	0.5
602-629	Wholesale trade	38.5	38.5	38.7	34.8	35.3	35.9	1.1	1.2	1.4
602	Farm products	37.0	37.2	37.3						
608	Petroleum products	38.3	38.6	38.4	37.4	35.8	36.1	1.6	1.6	1.6
611	Paper & paper products									
612	General merchandise	38.2	38.2	38.2	31.2	31.6	32.6	0.9	0.9	1.1
614	Food	38.7	38.7	38.7	34.3	34.1	34.9	1.1	1.4	1.5
615	Tobacco products	39.9	40.0	40.3	36.2	37.6	38.7	0.5	0.3	2.1
617	Apparel & dry goods	38.1	37.8	37.8						
618	Household furniture & furnishings									
619	Motor vehicles & accessories	39.2	39.2	39.2	37.8	38.4	39.8	0.9	1.1	1.3
621	Electrical machinery, equip. & supplies	37.8	37.8	38.1	33.3	34.3	34.6	0.5	1.0	1.2
622	Farm machinery & equipment	39.5	39.5	39.7	36.2	37.2	38.5	0.5	0.7	1.0
623	Machinery & equipment, n.e.s.	38.2	38.2	38.7	36.2	36.5	36.7	1.3	1.5	1.7
624	Hardware, plumbing & heating equipment	39.1	39.0	38.9						
625	Metal & metal products, n.e.s.	38.2	38.1	38.2	36.7	39.5	40.1	0.9	1.5	2.9
626	Lumber & building materials	39.5	39.5	39.5	34.6	35.4	35.4	0.6	1.0	1.1
629	Wholesalers, n.e.s.	38.4	38.4	38.5	32.7	33.1	35.1	0.9	0.9	1.2
631-699	Retail trade	39.4	39.4	39.4	27.2	26.2	26.2	0.4	0.3	0.3
631	Food stores	39.5	39.6	39.5	26.8	25.5	25.3	0.4	0.3	0.3
642	General merchandise stores	37.9	37.9	37.9	25.2	23.9	23.6	0.4	0.3	0.3
652-658	Retailers of automotive products	40.1	39.9	40.1	31.5	32.2	32.3	0.3	0.4	0.4
652	Tire, battery & accessories stores	40.3	40.3	40.1	29.6	27.7	27.3	0.4	0.3	0.3
654	Gasoline service stations	39.4	39.2	39.6	27.1	27.6	27.5	0.3	0.4	0.4
656	Motor vehicle dealers	40.1	40.0	39.9	36.3	37.2	38.1	0.3	0.4	0.5
658	Motor vehicle repair shops	40.8	40.4	40.7	35.4	37.7	37.7	0.4	0.5	0.7
663-669	Apparel & shoe stores	39.1	39.3	39.4	24.2	22.9	22.6	0.2	0.2	0.1
663	Shoe stores	38.6	39.5	39.5	23.8	21.8	21.4	0.1	0.1	0.1
665	Men's clothing stores				27.2	23.2	22.6	0.4	0.2	0.1
667	Women's clothing stores	38.3	38.1	38.5	23.0	22.3	22.1	0.1	0.1	0.1
669	Clothing & dry goods stores, n.e.s.	39.3	39.3	39.2	24.4	23.7	23.4	0.2	0.2	0.2
673	Hardware stores									
676	Household furniture & appliance stores	39.9	40.0	40.0	29.5	27.5	27.5	0.4	0.4	0.4
681	Drug stores	37.3	36.9	37.0	26.7	26.1	25.8	0.4	0.2	0.2
691	Book & stationery stores	37.6	37.6	37.4	27.6	25.6	26.1	0.2	0.2	0.2
694	Jewellery stores	39.9	39.9	39.8	26.8	25.1	25.5	0.3	0.2	0.2
696	Liquor, wine & beer stores	38.9	38.9	38.9	30.8	27.5	29.7	1.8	0.5	0.5
697	Tobacconists				31.8	29.1	29.3	0.9	0.7	0.8
699	Retail stores, n.e.s.	39.7	39.7	39.6	26.0	24.8	25.1	0.4	0.3	0.4
701-737	Finance, insurance & real estate	36.5	36.5	36.6	25.5	26.2	26.4	0.4	0.4	0.5
701-707	Finance	36.6	36.6	36.6	23.7	23.8	24.1	0.2	0.2	0.3
701-703	Savings & credit institutions	36.5	36.6	36.6	22.9	22.9	23.0	0.2	0.2	0.2
701	Banks & other deposit accepting establish.	36.5	36.5	36.5	22.7	22.8	23.0	0.1	0.2	0.2
703	Other credit agencies	37.4	37.5	37.5						
705-707	Invest. companies & security dealers	36.8	36.8	36.9						
705	Security brokers & dealers (incl. exchanges)	35.7	35.5	35.7						
707	Investment & holding companies	37.3	37.5	37.6						
721-737	Insurance & real estate	36.4	36.4	36.5	27.8	29.3	29.5	0.6	0.6	0.7
721	Insurance carriers	36.4	36.4	36.4	29.4	30.4	30.3	2.0	1.7	1.9

Concepts and methods are described at the back of this publication.

TABLEAU 3.1 Estimation des heures hebdomadaires et de la rémunération horaire, entreprises de toutes les tailles, par activité, Canada

Average hourly earnings (including overtime) Rémunération horaire moyenne (incluant temps supplémentaire)			Average hourly overtime earnings Rémunération horaire moyenne des heures supplémentaires			Industrie	CAÉ 1970			
Salaried employees Employés		Employees paid by the hour Salariés rémunérés à l'heure	Employees paid by the hour Salariés rémunérés à l'heure							
Dec. 1990 Déc.	Nov. 1990 Nov.	Oct. 1990 Oct.	Dec. 1990 Déc.	Nov. 1990 Nov.	Oct. 1990 Oct.					
dollars										
20.54	20.42	20.64	Radio diffusion et télévision	543			
19.34	19.30	19.40	16.54	16.43	16.25	25.66	25.11	25.88	Réseaux de téléphonie	544
19.38	19.29	19.43	Réseaux de télégraphie & de câbles	545
...	Postes	548
23.50	24.51	24.24	19.37	19.52	19.37	33.28	31.11	32.17	Énergie électrique, gaz et eau	572-579
24.64	25.88	25.57	21.28	21.30	21.29	35.53	32.56	34.36	Énergie électrique	572
21.18	21.82	21.81	17.31	18.58	18.64	34.38	32.62	33.32	Distribution de gaz	574
20.76	21.21	20.63	15.89	16.06	15.84	25.01	24.67	24.43	Distribution d'eau	576
15.11	15.35	15.36	15.45	15.42	14.87	25.56	23.27	21.91	Autres services d'utilité publique	579
14.56	14.38	14.25	9.85	9.83	9.86	16.43	17.59	17.26	Commerce	602-699
15.89	15.83	15.57	11.67	11.65	11.68	18.40	19.51	18.71	Commerce de gros	602-629
18.02	17.53	17.48	Produits agricoles	602
18.67	18.39	18.24	12.59	12.87	12.90	20.57	22.58	21.38	Produits pétroliers	608
...	Papier & articles en papier	611
15.95	15.23	14.98	11.87	11.80	11.89	16.27	17.85	18.12	Marchandises diverses	612
14.36	14.45	14.08	11.36	11.10	11.10	17.15	18.56	17.09	Alimentation	614
13.72	14.21	14.06	12.65	11.97	12.29	17.11	17.89	15.48	Produits du tabac	615
17.04	15.53	16.07	Habillement & mercerie	617
...	Meubles de maison & access. d'ameublement	618
14.87	14.97	14.77	12.04	12.02	12.17	18.11	18.89	19.75	Véhicules automobiles & accessoires	619
17.99	18.24	17.56	13.72	13.84	13.72	20.39	21.60	22.54	Machines, matériel & fournitures électr.	621
14.03	13.96	13.84	11.17	11.34	11.17	16.14	21.33	16.92	Machines & matériel agricoles	622
15.57	15.54	15.17	14.22	14.43	14.45	22.82	24.35	24.13	Machines & matériel, n.c.a.	623
14.55	14.58	14.88	Quincaillerie, plomberie & mat. de chauff.	624
18.79	18.86	18.65	13.86	12.78	12.97	19.01	18.91	17.29	Métaux & produits métalliques, n.c.a.	625
14.69	14.80	14.81	10.64	10.93	10.69	16.98	16.46	16.66	Sciages & matériaux de construction	626
16.16	15.55	15.28	9.51	9.47	9.65	15.33	16.19	15.95	Grossistes, n.c.a.	629
13.03	12.73	12.77	9.33	9.27	9.28	15.17	15.77	15.68	Commerce de détail	631-699
11.45	11.44	11.55	9.59	9.38	9.44	18.06	18.87	18.47	Magasins d'alimentation	631
15.44	15.37	15.46	9.13	9.22	9.30	13.38	13.88	13.97	Magasins de marchandises diverses	642
14.03	13.77	13.65	10.38	10.32	10.30	15.11	17.56	17.88	Détaillants d'accessoires d'automobiles	652-658
12.66	11.85	12.05	9.64	9.28	9.37	17.59	20.22	19.89	Pneus, accumulateurs & access.	652
12.60	12.22	11.94	7.18	7.24	7.33	10.55	13.38	13.23	Stations-service & postes d'essence	654
15.65	15.54	15.32	13.14	12.95	12.72	18.16	20.37	18.92	Détaillants en véhicules automobiles	656
12.32	12.20	12.17	11.89	11.73	11.62	16.56	18.41	20.65	Ateliers de réparation de véhicules automob.	658
11.70	11.32	11.26	7.81	7.61	7.60	10.96	10.71	10.60	Magasins de chaussures & de vêtements	663-669
12.06	10.92	10.86	7.67	7.55	7.48	10.59	11.39	10.62	Magasins de chaussures	663
...	7.86	7.59	7.81	11.56	12.54	11.86	Magasins de vêtements pour hommes	665
11.26	11.45	10.74	7.60	7.51	7.70	11.54	10.84	11.03	Magasins de vêtements pour dames	667
12.19	11.91	11.87	7.99	7.69	7.50	10.54	10.15	10.18	Mag. de vêtements & de mercerie, n.c.a.	669
...	Quincailleries	673
12.95	12.14	12.32	8.40	8.33	8.32	13.48	13.12	12.96	Mag. de meubles & d'appareils ménagers	676
14.36	13.92	14.22	10.33	9.89	9.79	11.61	15.61	15.07	Pharmacies	681
10.67	10.20	10.40	7.06	7.03	6.95	11.76	12.36	13.50	Librairies & papeteries	691
11.12	10.75	10.81	8.47	8.51	8.41	14.18	13.90	13.26	Bijouteries	694
17.49	17.37	17.25	13.20	13.20	12.71	21.37	22.10	22.45	Vente de spiritueux, de vin & de bière	696
...	6.92	6.95	6.89	10.10	10.18	9.72	Débits de tabac	697
11.18	10.86	10.98	8.04	8.05	8.01	11.39	11.55	11.00	Détaillants, n.c.a.	699
16.26	16.19	16.05	10.95	10.82	10.88	17.52	17.63	16.64	Finances, assur. & affaires immobilières	701-737
16.29	16.30	16.21	10.68	10.45	10.38	16.58	16.37	15.56	Institutions financières	701-707
16.00	15.95	15.94	10.73	10.46	10.39	18.72	16.98	16.48	Établissements, épargnes & crédit	701-703
15.91	15.88	15.87	10.66	10.49	10.42	16.36	16.99	16.47	Banques & autres établis. de dépôts	701
17.41	16.98	17.01	Autres organismes de crédit	703
18.30	18.75	18.01	Sociétés de placement & agents de change	705-707
19.75	21.74	20.04	Ag. de change & courtiers en valeurs mob.	705
17.50	17.20	16.87	Sociétés d'invest. & soc. à portefeuille	707
16.22	16.04	15.81	11.26	11.22	11.42	17.98	18.27	17.16	Assurances & affaires immobilières	721-737
17.73	17.67	17.49	14.82	14.11	14.09	19.80	20.04	18.75	Assureurs	721

Les concepts et méthodes sont décrits à la fin de la présente publication.

TABLE 3.1 Estimated Weekly Hours and Hourly Earnings, Firms of All Sizes, by Industry, Canada

1970 SIC	Industry	Average weekly hours (including overtime)						Average weekly overtime hours		
		Heures hebdomadaires moyennes (incluant heures supplémentaires)						Heures supplémentaires hebdomadaires moyennes		
		Salaried employees			Employees paid by the hour			Employees paid by the hour		
		Employés			Salariés rémunérés à l'heure			Salariés rémunérés à l'heure		
		Dec. 1990 Déc.	Nov. 1990 Nov.	Oct. 1990 Oct.	Dec. 1990 Déc.	Nov. 1990 Nov.	Oct. 1990 Oct.	Dec. 1990 Déc.	Nov. 1990 Nov.	Oct. 1990 Oct.
		number - nombre								
735-737	Insurance agencies & real estate	36.4	36.4	36.6	27.6	29.2	29.4	0.4	0.4	0.6
735	Insurance & real estate agencies	36.1	36.1	36.3	24.7	28.1	28.3	0.3	0.3	0.6
737	Real estate operators	36.8	36.9	37.1	29.7	30.0	30.2	0.5	0.5	0.6
801-899	Comm., business & pers. service ind.	34.4	34.4	34.5	26.3	26.4	26.6	0.4	0.4	0.4
801-809	Education & related services
809T	Education & related serv. exc. libr. & mus.
802	Elementary & secondary schools
803	Schools of art & of the performing arts
804	Vocational centers, trade sch. & bus. coll.
805	Post-second non-university educ. inst.
806	Universities & colleges
807	Libraries, museums & other repositories
809	Education & related services, n.e.s.
821-828	Health & welfare services	35.6	35.5	35.5	27.7	28.0	28.2	0.3	0.2	0.3
821-827	Health services	35.2	35.1	35.2	28.2	28.4	28.5	0.3	0.2	0.3
821	Hospitals	35.1	35.1	35.0	29.8	29.9	29.9	0.3	0.3	0.3
822	Related health care institutions	35.2	35.4	35.3	25.0	25.2	25.4	0.1	0.1	0.1
823	Offices of physicians & surgeons	35.1	34.8	35.0	21.7	22.9	23.4
824	Offices of para-medical pers. (pract.)	34.8	34.3	34.4	22.5	23.1	24.2
825	Offices of dentists	35.0	34.6	34.8
826	Diagnostic & therapeutic services, n.e.s.	36.7	37.0	38.0	24.7	24.7	24.8	0.3	0.5	0.5
827	Misc. health services	34.4	34.3	34.4	15.4	15.4	15.4	0.1	0.1	0.1
828	Welfare organizations	36.6	36.6	36.3	25.7	26.5	27.0	0.2	0.2	0.2
841-849	Amusement & recreation services	38.0	37.9	38.0	21.4	20.8	20.9	0.3	0.3	0.3
841	Motion picture theatres	35.4	35.7	35.9	16.3	15.7	15.6	0.1	0.1	0.1
844	Golf clubs & country clubs
849	Misc. amusement & recreation services	37.5	37.4	37.4	20.6	20.0	20.3	0.3	0.3	0.3
851-869	Services to business management	37.4	37.0	37.0	29.4	29.9	30.1	0.8	0.8	0.9
851	Employment agencies & personnel suppliers	27.5	29.3	29.0	0.3	0.3	0.3
853	Computer services	37.4	37.3	37.4
855	Security & investigation services	30.0	30.2	30.2	1.1	1.1	1.1
861	Offices of accountants	37.3	36.6	36.3
862	Advertising services	37.4	37.2	37.0
864	Engineering & scientific services	39.2	38.1	38.1	36.2	35.6	36.0	1.6	1.6	1.5
866	Offices of lawyers & notaries	35.6	35.6	35.8
867	Offices of management & business consultants	37.3	36.9	37.1
869	Misc. services to business management	37.5	37.3	37.4	29.4	28.7	29.0	0.8	1.0	0.9
871-879	Personal services	38.8	38.5	38.6	29.2	29.3	28.8	0.5	0.7	0.7
872	Barber & beauty shops
874	Laund., clean & press (exc. self-serv.)	39.1	38.5	38.7	29.7	30.4	30.6	0.7	0.9	1.0
876	Self-serv. laundries & dry cleaners	28.5	29.6	29.4	0.2	0.2	0.2
881-886	Accommodation & food services	40.0	40.3	40.2	23.7	23.7	24.3	0.3	0.3	0.3
881	Hotels & motels	40.1	40.2	40.2	27.1	27.4	28.2	0.4	0.4	0.4
883	Lodging houses & residential clubs	35.1	36.8	36.9
884	Camping grounds & trailer parks	28.0	29.8	27.4	0.8	0.3	0.1
886	Restaurants, caterers & taverns	40.0	40.3	40.3	22.6	22.6	23.0	0.3	0.2	0.3
891-899	Miscellaneous services	37.2	37.2	37.2	26.7	26.5	26.4	0.7	0.7	0.8
891	Labour organizations & trade associations	36.3	36.1	36.1
893	Photographic services, n.e.s.
894	Automobile & truck rental	38.0	38.0	38.3	35.0	31.9	32.0	0.9	1.1	0.9
896	Blacksmithing & welding shops
897	Miscellaneous repair shops	38.6	38.6	38.8
898	Services to building & dwellings	28.0	27.4	26.4	0.4	0.4	0.4
899	Misc. services, n.e.s.	36.6	36.7	36.7	19.8	19.9	20.2	0.3	0.2	0.2
909-951	Public administration
909	Federal administration exc. defence services
931	Provincial administration
951	Local administration

Concepts and methods are described at the back of this publication.

TABLEAU 3.1 Estimation des heures hebdomadaires et de la rémunération horaire, entreprises de toutes les tailles, par activité, Canada

Average hourly earnings (including overtime) Rémunération horaire moyenne (incluant temps supplémentaire)			Average hourly overtime earnings Rémunération horaire moyenne des heures supplémentaires			Industrie	CAÉ 1970			
Salaried employees Employés		Employees paid by the hour Salariés rémunérés à l'heure	Employees paid by the hour Salariés rémunérés à l'heure							
Dec 1990 Déc	Nov 1990 Nov	Oct 1990 Oct	Dec 1990 Déc	Nov 1990 Nov					Oct 1990 Oct	
dollars										
15.02	14.84	14.60	10.85	10.90	11.11	16.98	17.48	16.57	Agences d'assurances & affaires immobilières	735-737
14.90	15.07	14.89	12.53	12.21	12.21	16.70	18.47	17.14	Agents d'assurances & agents immobiliers	735
15.17	14.56	14.24	9.85	10.02	10.35	17.10	17.09	16.17	Exploitants immobiliers	737
17.82	17.66	17.64	11.66	11.62	11.52	17.56	18.06	18.09	Services socio-culturels, comm. & pers.	801-899
...	Enseignement & services annexes	801-809
...	Enseign. & services sauf biblioth. musées	809T
...	Écoles primaires & secondaires	802
...	Écoles des beaux-arts	803
...	Form. prof., écoles de métiers, col. comm.	804
...	Établ. d'enseign. postsecond. non univ.	805
...	Universités & collèges	806
...	Bibliothèques & musées	807
...	Enseignement & services annexes, n.c.a.	809
14.55	14.59	14.47	15.06	14.93	14.85	21.83	21.68	21.35	Services médicaux & sociaux	821-828
14.83	14.88	14.66	15.80	15.70	15.59	22.91	22.74	22.57	Services médicaux	821-827
14.41	15.40	15.23	16.55	16.52	16.41	23.67	23.89	23.43	Hôpitaux	821
11.81	12.23	12.25	12.04	11.88	11.82	16.62	16.75	16.27	Établiss. annexes de soins sanitaires	822
11.36	11.76	11.72	11.86	11.56	11.43	17.57	17.59	15.84	Cabinets de médecin & de chirurgien	823
12.04	12.48	12.11	11.34	10.33	10.36	22.49	22.29	17.54	Cabinets de praticiens paramédicaux	824
13.31	13.83	13.75	Cabinets de dentiste	825
16.00	16.29	15.26	13.91	13.67	13.66	15.98	16.07	17.28	Services de diagnostic & de soins, n.c.a.	826
11.39	18.03	18.00	13.97	13.68	13.70	21.35	22.52	23.81	Services de santé divers	827
13.82	13.86	13.97	11.81	11.66	11.69	16.07	16.30	15.64	Organismes de bien-être	828
15.32	15.04	15.27	9.31	9.56	9.90	13.98	15.98	16.61	Divertissements & loisirs	841-849
14.36	13.80	14.26	9.36	8.95	8.84	24.07	22.13	18.49	Cinemas	841
...	Clubs de golf & "country clubs"	844
15.78	15.75	15.80	9.68	9.90	10.28	14.00	16.70	17.03	Services divers de divertiss. & de loisirs	849
18.68	18.57	18.51	12.04	12.17	12.01	17.14	17.78	17.81	Services fournis aux entreprises	851-869
...	10.56	10.63	10.42	19.11	19.37	18.55	Bur. de placem. & serv. de locat. de pers.	851
22.89	22.65	22.57	Services d'informatique	853
...	9.26	9.02	9.24	13.84	14.24	13.65	Services de sécurité & d'enquêtes	855
16.42	16.65	16.68	Bureaux de comptabilité	861
17.82	17.42	17.43	Services de publicité	862
21.41	21.75	21.45	16.83	16.93	16.58	18.68	19.00	19.91	Bureaux d'études & services scientifiques	864
16.21	16.13	15.87	Études d'avocat & de notaire	866
20.12	19.50	19.64	Bureaux de conseil en gestion & en organ.	867
14.17	13.87	14.14	12.10	11.96	11.85	19.50	18.77	18.72	Services divers fournis aux entreprises	869
11.01	10.82	10.87	8.08	7.91	8.12	14.13	12.81	13.01	Services personnels	871-879
...	Salons de coiffure pour hommes & pour dames	872
10.84	10.85	10.77	8.39	8.12	8.42	13.69	12.69	12.80	Blan., nettl. à sec & press. (sauf lib.-ser.)	874
...	7.68	7.44	7.63	21.27	20.76	21.47	Libre-serv. de blanch. & de nettl. à sec	876
11.04	10.94	10.75	7.19	7.16	7.17	14.20	15.49	14.84	Hébergement & restauration	881-886
12.19	12.11	11.81	8.33	8.29	8.28	11.61	11.99	12.05	Hôtels & motels	881
13.63	14.27	12.85	Pensions de famille & hôtels privés	883
...	7.68	8.07	8.25	10.62	13.26	11.47	Terrains de camping & parcs à roulettes	884
10.62	10.51	10.38	6.75	6.72	6.72	15.63	17.13	16.16	Restaurants, traiteurs & tavernes	886
15.02	14.85	14.63	9.60	9.61	9.54	17.16	18.44	19.77	Services divers	891-899
19.92	19.91	19.56	Syndicats ouvriers & assoc. profess.	891
...	Photographie, n.c.a.	893
17.30	17.20	16.24	9.27	10.52	9.62	14.60	16.17	15.85	Location d'automobiles & de camions	894
...	Maréchalerie & soudure	896
13.94	13.77	13.72	Ateliers de réparations diverses	897
...	8.10	8.25	8.21	16.67	16.56	18.93	Entretien de bâtiments & d'habitations	898
12.60	12.42	12.29	9.60	9.41	9.35	15.14	16.57	18.27	Services divers, n.c.a.	899
...	Administration publique	909-951
...	Admin. fédérale sauf la défense nationale	909
...	Administration provinciale	931
...	Administration locale	951

Les concepts et méthodes sont décrits à la fin de la présente publication.

TABLE 3.1 Estimated Weekly Hours and Hourly Earnings, Firms of All Sizes, by Industry, Canada

1970 SIC	Industry	Average weekly hours (including overtime) Heures hebdomadaires moyennes (incluant heures supplémentaires)						Average weekly overtime hours Heures supplémentaires hebdomadaires moyennes		
		Salaried employees Employés			Employees paid by the hour Salariés rémunérés à l'heure			Employees paid by the hour Salariés rémunérés à l'heure		
		Dec. 1990 Déc	Nov. 1990 Nov.	Oct. 1990 Oct.	Dec. 1990 Déc	Nov. 1990 Nov.	Oct. 1990 Oct.	Dec. 1990 Dec.	Nov. 1990 Nov.	Oct. 1990 Oct.
		number · nombre								
501-951	Service producing industries	36.4	36.3	36.4	28.0	27.9	28.1	0.6	0.6	0.6
031-951	Industrial aggregate	36.7	36.7	36.7	30.8	31.3	31.6	0.9	1.1	1.2

Concepts and methods are described at the back of this publication.

TABLEAU 3.1 Estimation des heures hebdomadaires et de la rémunération horaire, entreprises de toutes les tailles, par activité, Canada

Average hourly earnings (including overtime) Rémunération horaire moyenne (incluant temps supplémentaire)			Average hourly overtime earnings Rémunération horaire moyenne des heures supplémentaires						Industrie	CAÉ 1970
Salaried employees Employés			Employees paid by the hour Salariés rémunérés à l'heure			Employees paid by the hour Salariés rémunérés à l'heure				
Dec. 1990 Dec.	Nov. 1990 Nov.	Oct. 1990 Oct.	Dec. 1990 Déc.	Nov. 1990 Nov.	Oct. 1990 Oct.	Dec. 1990 Déc.	Nov. 1990 Nov.	Oct. 1990 Oct.		
dollars										
17.40	17.34	17.25	11.57	11.55	11.52	19.61	20.25	20.13	Branches productrices de services	501-951
17.77	17.71	17.62	13.08	13.12	13.13	22.32	22.96	22.94	Ensemble des activités	031-951

Les concepts et méthodes sont décrits à la fin de la présente publication.

TABLE 3.2 Estimated Weekly Hours and Hourly Earnings, Firms of All Sizes, by Industry, Provinces

1970 SIC	Industry	Average weekly hours (including overtime)						Average weekly overtime hours		
		Heures hebdomadaires moyennes (incluant heures supplémentaires)						Heures supplémentaires hebdomadaires moyennes		
		Salaried employees Employés			Employees paid by the hour Salariés rémunérés à l'heure			Employees paid by the hour Salariés rémunérés à l'heure		
		Dec. 1990 Déc.	Nov. 1990 Nov.	Oct. 1990 Oct.	Dec. 1990 Déc.	Nov. 1990 Nov.	Oct. 1990 Oct.	Dec. 1990 Déc.	Nov. 1990 Nov.	Oct. 1990 Oct.
		number - nombre								
	NEWFOUNDLAND									
031-039	Forestry	36.1	36.4	36.8	44.7	49.1	43.5	2.8	3.6	2.5
051-099	Mines, quarries and oil wells	39.1	39.1	39.2	42.4	43.2	43.5	4.1	4.3	4.6
101-399	Manufacturing	37.9	37.9	38.0	35.2	36.9	35.1	2.1	3.3	2.3
DURABLE	Durable goods	39.7	39.7	39.7	36.7	37.9	39.7	1.7	1.9	1.2
NON-DUR	Non-durable goods	37.4	37.5	37.7	34.8	36.7	34.2	2.1	3.5	2.5
101-109	Food and beverages	37.2	37.4	37.7	30.8	34.8	31.4	1.6	2.9	2.1
102	Fish products	36.9	37.1	37.7	29.7	35.0	30.9	1.7	3.3	2.4
251-259	Wood industries	42.0	42.7	41.2	39.0	40.3	41.6	0.4	1.1	0.7
286-289	Printing, publishing & allied ind.	38.8	38.7	38.8	31.7	32.4	30.3	0.3	1.5	1.2
321-329	Transportation equipment industries	40.0	40.0	40.0	35.8	36.1	38.1	1.8	2.5	1.4
351-359	Non-metallic mineral products industries	35.2	36.5	36.4	42.2	41.7	44.7	5.3	1.3	1.9
404-421	Construction	41.0	41.0	41.5	41.6	43.9	45.3	2.9	2.2	2.7
404,421	Building construction	40.9	40.7	40.9	39.7	42.4	43.9	0.2	1.3	0.7
404	General contractors	43.4	42.2	42.2	40.1	43.6	44.3	-	0.2	0.3
421	Special trade contractors	39.1	39.8	40.1	39.3	41.4	43.6	0.4	2.0	1.3
406,409	Industrial and heavy (engineering) const.	41.1	41.6	42.6	48.1	50.0	49.0	12.1	6.1	8.2
406	Highways, bridges & streets construction	38.9	39.7	42.1	44.8	51.4	51.9	14.5	8.1	10.3
409	Other industrial and heavy const.	50.0	50.0	46.0	51.3	47.7	44.5	9.7	2.8	4.1
031-421	Goods producing industries	38.5	38.6	38.8	37.7	39.5	39.4	2.6	3.2	2.7
501-579	Transportation, comm. & other utilities	38.9	38.8	39.1	38.0	37.8	38.3	1.9	1.7	1.8
501-519	Transportation	40.1	40.4	40.7	37.2	37.2	37.8	1.4	1.4	1.6
543-548	Communication	37.7	37.6	37.6	34.8	34.5	36.3	0.6	0.5	1.2
572-579	Electric power, gas & water utilities	39.6	38.7	39.6	45.2	43.4	42.4	6.1	4.2	3.2
572	Electric power	39.6	38.7	39.6	45.3	44.1	43.5	5.8	4.3	3.6
602-699	Trade	39.4	39.5	39.4	31.6	31.2	31.4	0.3	0.3	0.3
602-629	Wholesale trade	39.2	39.2	39.2	37.7	38.9	40.2	0.9	0.9	1.2
614	Food	39.4	39.2	39.1	36.7	36.1	38.4	1.4	1.0	1.6
623	Machinery & equipment, n.e.s.	38.2	38.2	38.2	36.2	39.2	41.8	1.6	1.5	2.9
626	Lumber & building materials	39.9	39.7	39.8	40.0	41.7	41.8	0.5	0.7	0.6
631-699	Retail trade	39.6	39.7	39.6	30.7	30.0	30.1	0.2	0.2	0.2
631	Food stores	40.0	39.9	40.0	31.0	30.0	30.7	0.2	0.1	0.1
642	General merchandise stores	40.3	40.3	39.9	29.4	27.9	26.8	0.3	0.2	0.2
652-658	Retailers of automotive products	39.6	40.0	39.8	35.7	35.9	36.3	0.2	0.3	0.6
654	Gasoline service stations	40.0	40.2	40.3	32.4	32.9	32.7	0.1	-	0.1
656	Motor vehicle dealers	39.4	40.2	39.6	38.6	39.2	39.8	0.7	1.2	2.1
681	Drug stores	38.9	38.7	38.7	30.3	30.3	30.3	0.2	0.1	0.1
701-737	Finance, insurance & real estate	36.9	36.9	36.9	28.5	29.7	29.6	0.1	0.2	0.1
701-707	Finance	36.9	36.9	36.8	22.3	23.3	23.7	0.1	0.1	0.1
721	Insurance carriers	37.1	37.4	36.9	33.6	33.2	33.5	1.6	1.1	1.5
801-899	Comm., business & pers. service ind.	32.5	32.7	32.7	31.9	32.5	32.4	0.6	0.5	0.6
801-809	Education & related services
821-828	Health & welfare services	36.0	36.2	36.2	34.9	35.3	34.5	0.9	0.5	0.8
821-827	Health services	36.0	36.1	36.2	36.0	36.1	35.3	1.0	0.6	0.8
821	Hospitals	36.4	36.6	36.7	37.1	37.0	36.2	1.1	0.6	0.9
851-869	Services to business management	36.5	36.6	36.7	34.8	36.9	36.7	1.4	1.0	1.4
881-886	Accommodation & food services	39.1	39.0	39.4	28.7	29.2	30.0	0.3	0.3	0.4

Concepts and methods are described at the back of this publication.

TABLEAU 3.2 Estimation des heures hebdomadaires et de la rémunération horaire, entreprises de toutes les tailles, par activité, provinces

Average hourly earnings (including overtime) Rémunération horaire moyenne (incluant temps supplémentaire)			Average hourly overtime earnings Rémunération horaire moyenne des heures supplémentaires			Industrie	CAÉ 1970			
Salaried employees Employés		Employees paid by the hour Salariés rémunérés à l'heure	Employees paid by the hour Salariés rémunérés à l'heure							
Dec. 1990 Déc.	Nov. 1990 Nov.	Oct. 1990 Oct.	Dec. 1990 Déc.	Nov. 1990 Nov.					Oct. 1990 Oct.	
dollars										
						TERRE-NEUVE				
17.12	17.50	16.18	15.29	14.59	17.25	20.62	19.64	21.30	Forêts	031-039
22.37	22.58	22.21	19.67	19.54	18.96	27.09	27.12	26.10	Mines, carrières et puits de pétrole	051-099
17.49	17.38	17.02	14.53	13.36	13.00	22.04	19.76	19.21	Industries manufacturières	101-399
16.77	16.89	16.73	14.31	13.73	13.28	20.69	21.94	20.36	Biens durables	DURABLE
17.70	17.49	17.08	14.58	13.29	12.94	22.31	19.55	19.10	Biens non-durables	NON-DUR
16.57	16.37	16.05	12.06	11.23	10.79	17.04	15.58	14.91	Aliments et boissons	101-109
16.34	16.28	15.83	11.88	10.98	10.30	16.51	15.33	14.55	Industrie de la transformation du poisson	102
15.27	14.57	14.26	11.83	11.88	10.19	27.91	21.82	18.08	Industrie du bois	251-259
11.99	12.07	12.59	11.11	11.51	10.94	17.38	19.55	16.21	Imprimerie, édition & activités annexes	286-289
17.07	18.07	17.42	14.88	14.62	14.31	19.45	22.24	19.47	Fabrication d'équipement de transport	321-329
25.18	21.27	20.82	16.08	13.94	13.88	24.29	20.97	24.27	Fabric. de produits minéraux non métall.	351-359
14.15	13.91	13.91	13.53	13.00	12.77	24.32	22.00	20.01	Construction	404-421
13.37	13.45	12.97	13.23	12.98	12.50	24.26	31.70	31.22	Construction de bâtiment	404.421
13.14	13.18	12.44	11.87	12.24	11.49	-	14.51	8.93	Entrepreneurs généraux	404
13.57	13.62	13.32	14.58	13.59	13.44	24.26	33.22	36.85	Entrepreneurs spécialisés	421
15.36	14.77	15.59	14.40	13.07	13.42	24.32	14.09	17.58	Constr. lourde et indust. (travaux de génie)	406.409
16.27	15.99	16.17	13.77	13.05	12.94	16.79	10.50	12.75	Construction de ponts et de voies publiques	406
12.40	10.54	11.87	14.94	13.11	14.28	35.27	31.36	37.29	Autre constr. industrielle et lourde	409
17.78	17.56	17.18	15.35	14.22	14.07	23.83	21.47	21.03	Branches productrices de biens	031-421
16.62	16.85	16.96	13.15	13.16	12.92	20.61	20.27	18.37	Transp., communic. & autres serv. publics	501-579
14.28	14.19	14.81	12.57	12.53	12.38	20.47	19.88	18.24	Transports	501-519
16.71	17.21	17.28	11.65	12.22	11.98	17.32	18.06	16.65	Communications	543-548
19.77	20.26	19.52	16.92	16.91	16.50	21.02	21.31	19.06	Energie électrique, gaz et eau	572-579
19.79	20.28	19.53	17.67	17.90	17.43	20.21	21.84	18.30	Energie électrique	572
12.42	12.30	12.01	7.47	7.55	7.60	12.40	13.88	13.91	Commerce	602-699
13.53	13.43	12.99	9.44	9.55	9.64	14.20	15.65	16.15	Commerce de gros	602-629
12.05	11.94	11.83	8.55	8.73	9.14	12.41	14.14	15.64	Alimentation	614
15.37	14.79	14.90	11.44	10.99	12.20	19.37	21.25	24.61	Machines & matériel, n.c.a.	623
12.49	12.38	12.06	8.13	8.52	8.39	8.64	12.27	9.94	Sciages & matériaux de construction	626
11.73	11.55	11.37	7.10	7.15	7.20	11.18	12.25	11.98	Commerce de détail	631-699
11.39	11.21	11.37	6.69	6.79	6.77	11.02	10.75	11.63	Magasins d'alimentation	631
11.50	11.39	11.05	6.90	7.01	7.17	11.45	13.86	11.76	Magasins de marchandises diverses	642
10.35	10.23	9.96	8.46	8.29	8.48	13.36	12.90	12.72	Détaillants d'accessoires d'automobiles	652-658
6.92	7.07	7.73	6.26	6.80	6.94	8.08	8.38	8.32	Stations-service & postes d'essence	654
12.46	12.30	11.82	11.39	11.09	11.04	13.92	13.25	13.02	Détaillants en véhicules automobiles	656
14.35	14.57	14.42	6.94	7.09	6.99	7.02	7.80	7.93	Pharmacies	681
14.53	14.31	14.36	9.52	9.51	9.68	12.81	14.68	13.92	Finances, assur. & affaires immobilières	701-737
14.14	14.20	14.25	8.39	8.36	8.29	13.36	15.75	15.61	Institutions financières	701-707
17.95	17.61	18.02	12.38	10.62	10.01	11.74	11.38	11.60	Assureurs	721
18.82	18.65	18.41	10.31	10.33	10.16	16.48	15.82	17.40	Services socio-culturels, comm. & pers.	801-899
13.97	13.85	13.58	13.38	13.46	13.30	18.99	17.94	20.25	Enseignement & services annexes	801-809
14.13	13.98	13.76	14.03	14.12	13.81	18.99	18.21	20.11	Services médicaux & sociaux	821-828
14.90	14.52	14.34	14.37	14.49	14.08	19.06	18.42	20.25	Services médicaux	821-827
16.73	16.36	16.23	9.85	10.67	11.24	12.75	15.80	16.02	Hôpitaux	821
10.29	9.77	10.06	6.36	6.35	6.42	10.28	9.78	10.29	Services fournis aux entreprises	851-869
									Hébergement & restauration	881-886

Les concepts et méthodes sont décrits à la fin de la présente publication.

TABLE 3.2 Estimated Weekly Hours and Hourly Earnings, Firms of All Sizes, by Industry, Provinces

1970 SIC	Industry	Average weekly hours (including overtime)						Average weekly overtime hours		
		Heures hebdomadaires moyennes (incluant heures supplémentaires)						Heures supplémentaires hebdomadaires moyennes		
		Salaried employees			Employees paid by the hour			Employees paid by the hour		
		Employés			Salariés rémunérés à l'heure			Salariés rémunérés à l'heure		
		Dec. 1990 Déc.	Nov. 1990 Nov.	Oct. 1990 Oct.	Dec. 1990 Déc.	Nov. 1990 Nov.	Oct. 1990 Oct.	Dec. 1990 Déc.	Nov. 1990 Nov.	Oct. 1990 Oct.
		number - nombre								
891-899	Miscellaneous services	37.5	37.6	37.9	27.2	27.8	30.3	..	0.1	0.1
909-951	Public administration
909	Federal administration exc. defence services
931	Provincial administration
951	Local administration
501-951	Service producing industries	35.3	35.5	35.5	32.4	32.4	32.5	0.6	0.5	0.6
031-951	Industrial aggregate	35.6	35.7	35.7	33.7	34.5	34.7	1.1	1.3	1.3
	PRINCE EDWARD ISLAND									
101-399	Manufacturing	39.3	39.2	39.1	37.7	39.4	38.5	2.0	2.0	1.7
101-109	Food and beverages	39.1	39.1	39.1	38.5	39.9	38.1	2.3	2.5	2.1
404-421	Construction	40.8	41.3	41.2	38.3	40.6	40.8	0.5	0.2	0.3
404.421	Building construction	40.1	40.9	40.7	37.4	39.7	39.0	0.4	0.1	0.2
031-421	Goods producing industries	39.7	39.7	39.8	38.0	40.0	39.6	1.3	1.2	1.0
501-579	Transportation, comm. & other utilities	39.3	39.4	39.5	39.7	37.8	37.3	1.1	1.6	0.8
501-519	Transportation	39.8	39.8	39.8	37.6	33.1	32.7	0.3	2.0	0.9
602-699	Trade	40.5	40.7	40.5	32.0	30.8	30.4	0.2	0.2	0.2
602-629	Wholesale trade	40.7	40.9	41.0	40.1	36.8	37.9	0.5	0.4	0.5
631-699	Retail trade	40.4	40.5	40.3	30.2	29.4	29.0	0.2	0.2	0.2
631	Food stores	40.3	40.4	40.4	27.1	25.4	24.9	0.1
642	General merchandise stores	39.4	39.5	39.5	28.4	28.2	27.4	0.3	0.2	0.2
701-737	Finance, insurance & real estate	36.7	36.7	36.7	21.0	26.2	26.2	0.1	0.1	0.1
801-899	Comm., business & pers. service ind.	37.4	37.4	37.5	23.9	24.2	24.4	0.1
801-809	Education & related services
821-828	Health & welfare services	37.6	37.5	37.5	24.3	24.7	25.2
881-886	Accommodation & food services	40.6	40.6	40.7	22.9	23.5	23.9
909-951	Public administration
909	Federal administration exc. defence services
931	Provincial administration
951	Local administration
501-951	Service producing industries	38.0	38.0	38.1	29.3	28.9	28.9	0.2	0.3	0.2
031-951	Industrial aggregate	38.1	38.2	38.2	31.5	31.7	32.0	0.5	0.5	0.4
	NOVA SCOTIA									
031-039	Forestry	36.8	37.0	37.3	36.6	39.1	41.2
051-099	Mines, quarries and oil wells	39.4	39.5	39.5	41.8	42.3	43.1	2.7	2.5	2.9
101-399	Manufacturing	38.7	38.7	38.7	36.4	37.8	36.7	1.4	1.6	1.4

Concepts and methods are described at the back of this publication.

TABLEAU 3.2 Estimation des heures hebdomadaires et de la rémunération horaire, entreprises de toutes les tailles, par activité, provinces

Average hourly earnings (including overtime) Rémunération horaire moyenne (incluant temps supplémentaire)			Average hourly overtime earnings Rémunération horaire moyenne des heures supplémentaires			Industrie	CAÉ 1970			
Salaried employees Employés			Employees paid by the hour Salariés rémunérés à l'heure					Employees paid by the hour Salariés rémunérés à l'heure		
Dec. 1990 Dec.	Nov. 1990 Nov.	Oct. 1990 Oct.	Dec. 1990 Dec.	Nov. 1990 Nov.	Oct. 1990 Oct.			Dec. 1990 Dec.	Nov. 1990 Nov.	Oct. 1990 Oct.
dollars										
12.86	12.37	12.28	7.88	8.00	7.99	12.09	17.68	21.21	Services divers	891-899
...	Administration publique	909-951
...	Admin. fédérale sauf la défense nationale	909
...	Administration provinciale	931
...	Administration locale	951
16.65	16.67	16.52	9.33	9.43	9.40	16.84	17.03	16.83	Branches productrices de services	501-951
16.73	16.74	16.57	11.01	11.05	11.04	20.96	20.27	19.62	Ensemble des activités	031-951
ÎLE-DU-PRINCE-ÉDUARD										
13.78	13.27	12.99	9.71	9.20	9.36	13.49	13.20	13.43	Industries manufacturières	101-399
14.12	13.67	13.56	9.46	8.99	9.15	13.08	12.91	13.08	Aliments et boissons	101-109
12.71	11.84	11.54	12.25	11.60	11.35	27.57	15.43	14.76	Construction	404-421
12.66	11.61	11.18	12.68	12.01	11.96	31.27	14.73	13.90	Construction de bâtiment	404,421
13.47	12.83	12.52	10.80	10.29	10.30	15.62	13.37	13.58	Branches productrices de biens	031-421
14.93	15.17	14.89	13.11	13.81	13.59	19.24	19.04	18.97	Transp., communic. & autres serv. publics	501-579
14.11	14.64	14.23	10.16	10.63	10.75	14.99	13.50	14.23	Transports	501-519
10.75	10.49	10.66	7.30	7.29	7.32	10.64	10.68	10.57	Commerce	602-699
11.57	11.19	11.39	8.03	8.19	8.21	11.01	11.32	12.11	Commerce de gros	602-629
10.29	10.11	10.23	7.08	7.03	7.09	10.39	10.28	9.88	Commerce de détail	631-699
9.93	9.76	9.96	6.27	6.03	5.99	8.71	9.41	12.18	Magasins d'alimentation	631
10.72	10.69	10.73	6.97	6.93	6.96	10.97	10.82	10.98	Magasins de marchandises diverses	642
13.65	13.58	13.40	8.73	7.86	7.81	13.49	12.09	11.20	Finances, assur. & affaires immobilières	701-737
14.27	14.22	14.29	7.73	7.60	7.60	10.30	16.11	14.67	Services socio-culturels, comm. & pers.	801-899
...	Enseignement & services annexes	801-809
11.53	11.85	12.37	10.43	10.22	10.30	26.82	28.70	19.38	Services médicaux & sociaux	821-828
9.92	9.90	9.74	5.70	5.67	5.73	12.13	15.50	9.66	Hébergement & restauration	881-886
...	Administration publique	909-951
...	Admin. fédérale sauf la défense nationale	909
...	Administration provinciale	931
...	Administration locale	951
14.79	14.82	14.77	8.47	8.48	8.52	15.15	16.29	14.87	Branches productrices de services	501-951
14.69	14.66	14.60	9.16	9.07	9.16	15.45	14.51	13.99	Ensemble des activités	031-951
NOUVELLE-ÉCOSSE										
15.13	14.97	14.54	11.86	10.68	9.81	27.83	2.60	15.74	Forêts	031-039
20.01	19.66	19.43	16.56	16.31	16.21	16.94	17.57	17.31	Mines, carrières et puits de pétrole	051-099
17.51	17.52	17.37	13.51	12.90	12.83	19.62	17.99	19.94	Industries manufacturières	101-399

Les concepts et méthodes sont décrits à la fin de la présente publication.

TABLE 3.2 Estimated Weekly Hours and Hourly Earnings, Firms of All Sizes, by Industry, Provinces

1970 SIC	Industry	Average weekly hours (including overtime)						Average weekly overtime hours		
		Heures hebdomadaires moyennes (incluant heures supplémentaires)						Heures supplémentaires hebdomadaires moyennes		
		Salaried employees			Employees paid by the hour			Employees paid by the hour		
		Employés			Salariés rémunérés à l'heure			Salariés rémunérés à l'heure		
		Dec 1990	Nov 1990	Oct 1990	Dec 1990	Nov 1990	Oct 1990	Dec 1990	Nov 1990	Oct 1990
		Déc.	Nov.	Oct.	Déc.	Nov.	Oct.	Déc.	Nov.	Oct.
		number - nombre								
DURABLE	Durable goods	39.4	39.4	39.4	38.1	39.2	38.9	0.8	1.2	1.1
NON-DUR	Non-durable goods	38.4	38.4	38.4	35.7	37.2	35.8	1.6	1.8	1.5
101-109	Food and beverages	38.5	38.5	38.6	32.1	35.3	32.7	2.2	2.7	1.7
101-108	Food	38.6	38.6	38.6	32.0	35.3	32.6	2.3	2.8	1.7
102	Fish products	38.1	38.1	38.3	26.3	32.8	26.5	3.9	4.5	2.5
104	Dairy products	39.5	39.5	39.4	38.8	38.4	37.2	2.6	1.8	1.8
109	Beverages	37.8	37.9	38.0	33.6	35.0	34.4	0.7	1.0	1.1
181-189	Textile industries	38.9	39.1	39.1	40.2	38.8	38.2	0.6	0.7	0.5
251-259	Wood industries	40.1	39.9	39.9	35.6	39.1	39.2	0.2	0.3	0.4
271-274	Paper & allied industries	38.3	38.2	38.2	42.2	41.5	39.9	3.2	2.3	2.9
271	Pulp & paper mills	38.5	38.5	38.5	43.7	42.1	39.8	3.6	2.6	3.4
286-289	Printing, publishing & allied ind.	36.2	36.3	36.3	32.3	35.1	34.5	0.8	0.7	0.9
301-309	Metal fabricating industries	39.2	39.4	39.3	37.4	38.4	37.3	1.7	1.8	0.9
311-318	Machinery industries (except electrical)	39.0	39.1	39.0	29.1	33.7	34.4	0.5	1.9	0.8
321-329	Transportation equipment industries	39.4	39.3	39.4	37.5	38.1	37.4	0.7	1.1	1.2
331-339	Electrical products industries	38.8	38.8	38.7	39.8	42.2	42.4	1.6	1.9	1.7
372-379	Chemical & chemical products industries	37.5	37.9	37.9	41.7	41.5	42.1	2.9	3.3	3.1
404-421	Construction	39.7	39.8	39.6	38.4	40.8	40.5	0.5	0.6	0.9
404.421	Building construction	39.8	39.9	39.7	38.1	39.6	39.2	0.4	0.5	0.4
404	General contractors	39.7	39.6	39.2	38.5	38.6	36.7	0.4	0.7	0.4
421	Special trade contractors	39.9	40.0	39.9	37.9	40.0	40.1	0.5	0.4	0.5
406.409	Industrial and heavy (engineering) const.	39.1	39.3	39.3	39.8	45.6	46.2	0.9	1.0	1.2
406	Highways, bridges & streets construction	42.7	42.8	42.8	41.1	46.8	46.5	0.5	0.7	0.7
409	Other industrial and heavy const.	36.9	37.3	37.3	36.3	42.7	45.5	1.8	1.7	2.4
031-421	Goods producing industries	38.9	38.9	38.9	37.3	39.0	38.4	1.3	1.4	1.3
501-579	Transportation, comm. & other utilities	37.8	37.9	37.9	38.3	37.7	38.2	2.8	2.7	2.0
501-519	Transportation	38.5	38.7	38.7	37.1	36.0	36.3	3.8	3.2	2.8
504	Water transport	39.3	40.2	39.7	103.3	46.3	49.2	-	-	3.6
505	Services incidental to water transport	38.9	37.8	38.3	38.6	35.7	33.9	3.8	3.8	2.6
516	Highway & bridge maintenance	34.1	34.9	34.9	31.0	31.5	33.6	5.2	5.2	3.8
543-548	Communication	38.0	38.0	37.8	39.7	39.2	39.9	1.0	1.2	-
602-699	Trade	39.5	39.6	39.6	28.8	28.2	27.6	0.2	0.3	0.2
602-629	Wholesale trade	39.2	39.3	39.3	36.2	36.6	36.3	0.8	0.9	0.8
608	Petroleum products	37.4	37.4	37.6	39.3	38.4	39.1	2.3	2.2	2.7
614	Food	39.9	40.1	40.1	31.9	33.1	32.3	1.9	1.3	1.1
619	Motor vehicles & accessories	40.9	40.9	40.7	35.9	39.6	36.9	0.7	0.4	0.4
623	Machinery & equipment, n.e.s.	39.2	39.3	39.4	39.1	39.1	37.7	0.5	1.1	0.5
624	Hardware, plumbing & heating equipment	39.6	39.5	39.5	-	-	-	-	-	-
626	Lumber & building materials	40.4	40.7	40.6	39.3	39.3	39.0	0.3	0.6	0.8
631-699	Retail trade	39.8	39.9	39.8	27.9	27.1	26.4	0.2	0.2	0.2
631	Food stores	39.9	40.1	40.1	27.0	25.2	25.0	0.1	0.1	0.1
642	General merchandise stores	35.8	35.7	35.7	25.8	25.1	24.3	0.2	0.2	0.2
652	Tire, battery & accessories stores	41.1	40.9	41.1	26.0	27.4	25.8	0.3	0.8	0.4
654	Gasoline service stations	43.0	43.8	43.6	34.3	37.5	34.0	-	0.1	-
656	Motor vehicle dealers	40.2	40.0	40.0	39.1	40.5	39.7	0.1	0.3	0.5
701-737	Finance, insurance & real estate	36.8	36.9	36.7	29.5	29.4	31.8	0.4	0.4	0.3
701-707	Finance	36.9	37.0	36.9	30.2	29.7	33.2	0.2	0.2	0.1
701-703	Savings & credit institutions	36.8	36.9	36.8	24.4	22.6	25.6	0.2	0.2	0.2
705-707	Invest. companies & security dealers	37.3	37.1	37.3	-	-	-	-	-	-
721-737	Insurance & real estate	36.6	36.7	36.4	27.7	28.5	28.4	1.0	1.1	0.7
721	Insurance carriers	35.4	35.5	35.5	29.9	29.6	28.6	-	-	-
735-737	Insurance agencies & real estate	37.6	37.6	37.2	27.6	28.4	28.4	1.1	1.1	0.8
801-899	Comm., business & pers. service ind.	34.0	34.0	33.8	28.3	28.0	28.6	0.2	0.2	0.2

Concepts and methods are described at the back of this publication.

TABLEAU 3.2 Estimation des heures hebdomadaires et de la rémunération horaire, entreprises de toutes les tailles, par activité, provinces

Average hourly earnings (including overtime)			Rémunération horaire moyenne (incluant temps supplémentaire)			Average hourly overtime earnings			Rémunération horaire moyenne des heures supplémentaires			Industrie	CAÉ 1970
Salaried employees		Employees paid by the hour	Employees paid by the hour		Employees paid by the hour			Industrie	CAÉ 1970				
Employés			Salariés rémunérés à l'heure		Salariés rémunérés à l'heure								
Dec. 1990	Nov. 1990	Oct. 1990	Dec. 1990	Nov. 1990	Oct. 1990	Dec. 1990	Nov. 1990	Oct. 1990	Industrie	CAÉ 1970			
Déc.	Nov.	Oct.	Déc.	Nov.	Oct.	Déc.	Nov.	Oct.					
dollars													
16.33	16.27	16.36	13.55	13.08	12.70	21.18	20.32	19.84	Biens durables	DURABLE			
17.99	18.05	17.79	13.50	12.83	12.89	19.30	17.36	19.97	Biens non-durables	NON-DUR			
15.88	15.87	15.46	12.37	11.12	10.95	14.43	14.64	15.13	Aliments et boissons	101-109			
15.49	15.49	15.06	12.07	10.81	10.61	14.23	14.42	14.83	Aliments	101-108			
17.96	17.76	16.87	12.43	10.12	9.84	14.01	13.78	13.85	Industrie de la transformation du poisson	102			
13.03	13.03	12.95	13.90	14.10	13.67	13.66	20.53	18.49	Industrie laitière	104			
19.60	19.65	19.64	17.54	17.59	17.81	25.98	27.15	25.58	Boissons	109			
16.97	17.11	15.92	9.60	10.13	9.92	16.04	15.37	16.21	Industrie textile	181-189			
12.91	12.72	12.82	9.88	9.60	8.73	16.96	16.55	16.95	Industrie du bois	251-259			
21.98	21.95	21.66	17.48	17.31	17.25	28.74	25.53	28.18	Papier & activités annexes	271-274			
23.39	23.25	22.85	18.78	18.76	18.81	29.84	26.23	29.03	Usines de pâtes & papiers	271			
15.33	15.64	15.37	11.59	10.77	10.78	22.11	19.99	19.68	Imprimerie, édition & activités annexes	286-289			
15.34	14.81	14.44	16.92	15.95	14.90	24.87	25.35	25.27	Fabrication des produits en métal	301-309			
17.02	16.75	16.44	13.26	12.73	12.18	17.78	18.92	20.75	Fabrication de machines (sauf électriques)	311-318			
16.90	17.02	17.03	13.91	14.04	13.89	22.80	21.99	21.53	Fabrication d'équipement de transport	321-329			
15.71	16.96	17.76	12.38	12.10	11.89	18.88	17.43	20.48	Fabricants de produits électriques	331-339			
17.54	17.38	18.01	13.68	13.73	13.59	17.31	20.87	19.17	Industrie chimique	372-379			
15.37	15.16	14.91	14.39	14.15	13.77	26.76	26.11	24.90	Construction	404-421			
14.02	13.75	13.49	14.41	14.33	13.84	24.17	25.81	25.49	Construction de bâtiment	404,421			
13.69	13.86	13.67	13.33	13.10	12.67	16.84	21.39	18.38	Entrepreneurs généraux	404			
14.16	13.72	13.43	14.83	14.80	14.26	26.34	28.98	26.66	Entrepreneurs spécialisés	421			
10.26	19.98	20.35	14.30	13.52	13.52	33.64	26.67	23.15	Constr. lourde et indust. (travaux de génie)	406,409			
15.91	15.71	16.04	13.34	12.45	12.34	26.27	20.75	17.11	Construction de ponts et de voies publiques	406			
23.38	22.85	23.23	17.23	16.27	16.26	39.50	32.40	29.91	Autre constr. industrielle et lourde	409			
17.22	17.12	16.92	14.00	13.49	13.34	19.79	18.83	20.45	Branches productrices de biens	031-421			
16.94	16.74	16.50	17.29	16.60	16.65	26.35	24.97	26.60	Transp., communic. & autres serv. publics	501-579			
16.94	15.91	15.94	17.43	15.75	15.45	23.97	19.54	20.18	Transports	501-519			
16.75	15.57	15.90	7.76	13.61	12.81	-	-	24.40	Transports par eau	504			
21.69	22.08	20.38	30.02	32.40	30.06	34.04	27.34	25.61	Services auxiliaires des transports par eau	505			
19.29	19.09	19.08	15.88	15.92	15.15	19.55	18.33	18.79	Entretien de routes & de ponts	516			
15.84	16.33	15.65	16.98	16.97	17.62	17.07	15.57	16.32	Communications	543-548			
14.60	14.36	14.39	8.20	8.13	8.17	22.20	20.44	21.67	Commerce	602-699			
13.71	13.45	13.29	10.41	10.40	10.32	24.09	21.91	22.28	Commerce de gros	602-629			
19.97	19.16	18.47	16.69	16.90	18.37	39.19	38.14	40.69	Produits pétroliers	608			
11.54	11.67	12.30	9.51	9.43	9.33	16.34	16.97	16.09	Alimentation	614			
12.65	12.22	12.00	10.34	10.06	9.91	18.64	19.51	19.58	Véhicules automobiles & accessoires	619			
13.95	13.62	13.38	10.86	11.18	11.02	27.34	20.41	26.45	Machines & matériel, n.c.a.	623			
11.78	11.22	11.54	-	-	-	-	-	-	Quincaillerie, plomberie & mat. de chauff.	624			
12.94	12.62	11.71	9.09	9.14	9.16	14.34	13.07	14.25	Sciages & matériaux de construction	626			
15.31	15.05	15.26	7.85	7.72	7.77	21.06	19.41	21.24	Commerce de détail	631-699			
11.64	11.54	11.59	7.26	7.33	7.34	18.28	14.12	13.59	Magasins d'alimentation	631			
11.86	12.79	12.56	7.71	7.78	7.88	15.08	13.98	14.32	Magasins de marchandises diverses	642			
12.46	12.20	11.62	6.66	6.81	6.55	16.97	14.92	12.30	Pneus, accumulateurs & access.	652			
9.12	8.94	8.81	6.90	6.88	7.10	30.85	33.37	26.99	Stations-service & postes d'essence	654			
36.99	36.95	37.18	11.07	11.08	10.82	61.69	50.90	43.09	Détailants en véhicules automobiles	656			
14.66	14.61	14.46	9.75	9.52	9.36	13.86	14.62	14.93	Finances, assur. & affaires immobilières	701-737			
14.08	14.12	14.03	9.76	9.46	9.38	12.61	15.01	14.10	Institutions financières	701-707			
14.16	14.11	14.06	8.81	8.47	8.40	14.86	15.00	14.10	Établissements: épargnes & crédit	701-703			
12.41	14.25	13.54	-	-	-	-	-	-	Sociétés de placement & agents de change	705-707			
15.56	15.39	15.19	9.72	9.67	9.29	14.31	14.48	15.29	Assurances & affaires immobilières	721-737			
16.28	16.69	16.89	13.36	11.93	11.60	-	14.51	-	Assureurs	721			
14.97	14.46	13.84	9.45	9.50	9.11	14.31	14.48	15.29	Agences d'assurances & affaires immobilières	735-737			
17.03	16.83	16.66	9.75	9.71	9.40	14.09	13.65	13.36	Services socio-culturels, comm. & pers.	801-899			

Les concepts et méthodes sont décrits à la fin de la présente publication.

TABLE 3.2 Estimated Weekly Hours and Hourly Earnings, Firms of All Sizes, by Industry, Provinces

1970 SIC	Industry	Average weekly hours (including overtime)						Average weekly overtime hours		
		Heures hebdomadaires moyennes (incluant heures supplémentaires)						Heures supplémentaires hebdomadaires moyennes		
		Salaried employees			Employees paid by the hour			Employees paid by the hour		
		Employés			Saliés rémunérés à l'heure			Saliés rémunérés à l'heure		
		Dec. 1990	Nov. 1990	Oct. 1990	Dec. 1990	Nov. 1990	Oct. 1990	Dec. 1990	Nov. 1990	Oct. 1990
		Dec. 1990	Nov. 1990	Oct. 1990	Dec. 1990	Nov. 1990	Oct. 1990	Dec. 1990	Nov. 1990	Oct. 1990
number - nombre										
801-809	Education & related services
802	Elementary & secondary schools
821-828	Health & welfare services	34.2	34.3	33.0	30.1	30.2	30.5	0.2	0.2	0.1
821-827	Health services	34.2	34.2	32.8	29.7	29.8	30.2	0.2	0.2	0.2
821	Hospitals	34.1	34.1	32.3	31.1	31.5	32.0	0.3	0.2	0.2
822	Related health care institutions	38.8	38.5	39.0	27.3	26.9	27.1	0.2	0.2	0.1
828	Welfare organizations	35.2	34.6	35.1	31.6	31.4	31.4	0.1	0.1	0.1
841-849	Amusement & recreation services	38.9	38.9	39.1	17.9	19.2	22.5	0.1	..	0.2
851-869	Services to business management	37.7	37.8	37.1	32.4	33.6	32.6	0.3	0.3	0.3
871-879	Personal services	37.0	36.7	36.8	27.1	27.3	28.6	0.1	0.1	0.1
881-886	Accommodation & food services	40.2	39.9	39.3	25.6	24.7	25.9	0.2	0.3	0.3
886	Restaurants, caterers & taverns	41.0	40.7	40.6	25.0	23.4	23.9	0.2	0.2	0.1
891-899	Miscellaneous services	38.0	38.2	38.2	32.9	31.8	31.9	0.2	0.3	0.3
909-951	Public administration
909	Federal administration exc. defence services
931	Provincial administration
951	Local administration
501-951	Service producing industries	35.9	35.9	35.8	29.6	29.1	29.3	0.6	0.6	0.5
031-951	Industrial aggregate	36.2	36.3	36.1	31.8	32.0	32.0	0.8	0.8	0.7
NEW BRUNSWICK										
031-039	Forestry	38.7	39.2	39.6	42.4	41.0	44.5	0.6	0.8	0.8
051-099	Mines, quarries and oil wells	38.7	38.8	38.9	38.3	39.9	36.7	2.5	3.8	2.8
101-399	Manufacturing	38.8	39.0	39.0	38.4	38.8	37.9	1.5	2.5	2.3
DURABLE	Durable goods	39.7	39.9	39.9	38.7	40.4	40.5	1.3	2.0	1.8
NON-DUR	Non-durable goods	38.3	38.5	38.5	38.2	37.8	36.3	1.6	2.8	2.6
101-109	Food and beverages	38.5	38.8	38.9	37.1	37.5	34.0	1.8	3.8	3.1
101-108	Food	38.9	39.3	39.4	37.0	37.8	34.1	1.9	4.0	3.2
102	Fish products	39.1	39.6	40.1	35.2	38.6	30.0	3.2	7.1	3.7
104	Dairy products	39.5	39.7	39.6	39.2	39.6	40.6	2.7	1.7	2.1
107	Bakery products	33.1	31.9	32.3	0.5	0.6	0.7
108	Miscellaneous food industries	36.7	38.1	38.0	39.8	39.7	38.0	1.2	1.7	1.5
109	Beverages	36.4	36.4	36.6	38.1	32.5	33.8	0.7	1.0	0.6
251-259	Wood industries	39.5	39.8	39.9	40.0	40.9	41.3	0.9	1.9	1.7
251	Saw, planing & shingle mills	39.7	40.1	40.2	40.1	42.2	42.7	1.1	1.7	1.8
271-274	Paper & allied industries	37.7	37.8	37.8	41.4	40.5	41.0	1.9	2.6	2.6
271	Pulp & paper mills	37.8	37.9	37.9	41.5	40.6	41.4	1.9	2.7	2.7
286-289	Printing, publishing & allied ind.	38.1	37.9	37.9	31.5	32.4	32.2	0.9	1.0	1.2
289	Publishing & printing	37.2	37.2	37.2	36.6	36.9	35.9	1.4	1.4	1.7
301-309	Metal fabricating industries	38.7	39.0	38.7	35.2	40.8	39.9	1.3	2.0	0.8
321-329	Transportation equipment industries	40.1	40.0	40.0	39.4	40.2	39.9	2.2	2.3	3.1
391-399	Misc. manufacturing industries	38.8	38.9	37.8	38.8	40.0	38.0	0.1	0.3	0.7
404-421	Construction	39.7	40.2	40.5	39.5	41.2	41.9	0.6	1.6	1.1
404.421	Building construction	39.8	40.3	40.6	39.7	41.0	41.1	0.5	1.6	0.9
404	General contractors	40.0	39.8	40.0	40.0	41.9	40.8	0.1	0.3	0.4
421	Special trade contractors	39.7	40.4	40.9	39.5	40.4	41.3	0.8	2.4	1.2
406.409	Industrial and heavy (engineering) const.	39.6	39.7	40.0	38.8	42.4	44.9	0.8	1.5	1.5
406	Highways, bridges & streets construction	39.6	39.8	40.2	38.9	42.5	47.2	1.2	1.9	1.8
031-421	Goods producing industries	39.0	39.2	39.3	38.9	39.6	39.4	1.3	2.2	1.9

Concepts and methods are described at the back of this publication.

TABLEAU 3.2 Estimation des heures hebdomadaires et de la rémunération horaire, entreprises de toutes les tailles, par activité, provinces

Average hourly earnings (including overtime) Rémunération horaire moyenne (incluant temps supplémentaire)			Average hourly overtime earnings Rémunération horaire moyenne des heures supplémentaires			Industrie	CAÉ 1970			
Salaried employees Employés		Employees paid by the hour Salariés rémunérés à l'heure	Employees paid by the hour Salariés rémunérés à l'heure							
Dec. 1990 1990	Nov. 1990 1990	Oct. 1990 1990	Dec. 1990 1990	Nov. 1990 1990	Oct. 1990 1990					
dollars										
12.84	12.34	11.71	12.62	12.70	12.21	18.13	19.61	19.42	Enseignement & services annexes	801-809
12.16	12.34	14.77	13.63	13.68	13.07	18.73	20.27	20.22	Écoles primaires & secondaires	802
15.52	15.88	15.26	15.32	15.27	14.42	20.09	21.69	21.15	Services médicaux & sociaux	821-828
14.27	13.77	13.65	10.69	10.85	10.76	14.81	16.85	16.36	Services médicaux	821-827
13.80	14.14	14.07	9.38	9.54	9.47	14.03	15.89	13.87	Hôpitaux	821
12.77	12.82	11.77	7.62	7.65	8.01	15.16	18.82	15.85	Établissements annexes de soins sanitaires	822
16.77	16.68	16.43	9.24	8.90	9.21	12.51	12.47	12.03	Organismes de bien-être	828
9.31	9.27	9.64	6.60	6.72	7.01	4.22	3.99	6.26	Divertissements & loisirs	841-849
10.55	10.29	10.26	6.64	6.64	6.56	10.45	10.61	10.08	Services fournis aux entreprises	851-869
9.91	9.59	9.52	6.36	6.38	6.24	11.14	11.50	11.38	Services personnels	871-879
11.66	11.79	11.85	7.37	7.36	7.45	14.58	12.41	15.51	Hébergement & restauration	881-886
...	Restaurants, traiteurs & lavernes	886
...	Services divers	891-899
...	Administration publique	909-951
...	Admn. fédérale sauf la défense nationale	909
...	Administration provinciale	931
...	Administration locale	951
16.71	16.64	16.49	10.52	10.31	10.22	23.31	21.84	22.48	Branches productrices de services	501-951
16.77	16.70	16.54	11.66	11.45	11.34	21.69	20.32	21.37	Ensemble des activités	031-951
NOUVEAU-BRUNSWICK										
16.59	15.85	15.48	13.68	14.17	12.70	22.23	21.04	20.79	Forêts	031-039
24.61	24.77	24.11	16.49	16.45	17.18	26.02	25.39	25.03	Mines, carrières et puits de pétrole	051-099
17.89	17.49	17.05	13.66	12.79	13.05	20.95	17.34	19.23	Industries manufacturières	101-399
17.38	16.67	16.83	12.98	12.96	12.85	22.20	20.30	23.39	Biens durables	DURABLE
18.18	17.98	17.18	14.07	12.68	13.18	20.33	16.03	17.35	Biens non-durables	NON-DUR
16.12	16.04	15.81	11.17	10.49	10.71	15.11	11.80	12.76	Aliments et boissons	101-109
15.47	15.39	15.13	10.52	9.93	10.20	14.89	11.53	12.62	Aliments	101-108
13.70	13.47	12.30	9.95	8.78	8.83	13.13	10.42	10.80	Industrie de la transformation du poisson	102
13.13	13.40	13.40	10.94	10.96	11.17	14.56	15.76	15.59	Industrie laitière	104
...	11.28	11.01	11.06	18.60	18.62	18.55	Boulangerie & pâtisserie (fabrication)	107
18.31	18.38	18.16	10.32	11.10	12.00	13.06	14.12	16.83	Industries alimentaires diverses	108
19.14	18.97	19.09	17.55	19.48	17.86	21.11	27.29	23.22	Boissons	109
17.32	16.12	15.93	10.30	10.52	10.68	15.06	16.07	15.06	Industrie du bois	251-259
18.38	17.39	17.55	10.05	10.40	10.66	15.58	14.72	14.53	Scieries, rabotage & bardeaux	251
31.29	30.90	27.48	18.91	19.66	20.10	26.83	28.72	29.11	Papier & activités annexes	271-274
32.60	32.09	28.28	19.35	20.45	20.68	27.66	29.51	29.63	Usines de pâtes & papiers	271
11.95	12.35	12.21	12.19	11.76	11.85	19.28	21.13	19.93	Imprimerie, édition & activités annexes	286-289
13.93	14.01	13.55	13.86	12.98	12.90	19.33	20.49	22.54	Édition & impression	289
15.07	13.50	14.24	13.97	14.27	13.71	22.83	22.02	23.09	Fabrication des produits en métal	301-309
18.42	18.41	18.26	16.36	16.13	16.15	25.71	25.06	30.29	Fabrication d'équipement de transport	321-329
14.82	15.21	16.12	9.15	8.54	10.28	21.90	14.53	14.51	Ind. manufacturières diverses	391-399
13.82	13.47	13.40	13.92	13.38	12.81	24.93	21.23	21.59	Construction	404-421
13.18	12.94	12.77	14.12	13.53	13.02	27.30	22.03	22.38	Construction de bâtiment	404.421
14.35	14.97	14.18	11.63	11.83	11.95	15.26	14.54	15.82	Entrepreneurs généraux	404
12.76	12.33	12.33	15.53	14.50	13.55	27.99	22.55	23.30	Entrepreneurs spécialisés	421
16.29	15.67	16.17	12.90	12.62	12.01	17.19	16.71	19.50	Constr. lourde et indust. (travaux de génie)	406.409
15.86	15.31	15.81	11.37	10.52	10.49	17.52	16.84	19.34	Construction de ponts et de voies publiques	406
17.51	17.06	16.63	13.84	13.16	13.09	21.81	18.68	19.98	Branches productrices de biens	031-421

Les concepts et méthodes sont décrits à la fin de la présente publication.

TABLE 3.2 Estimated Weekly Hours and Hourly Earnings, Firms of All Sizes, by Industry, Provinces

1970 SIC	Industry	Average weekly hours (including overtime)						Average weekly overtime hours		
		Heures hebdomadaires moyennes (incluant heures supplémentaires)						Heures supplémentaires hebdomadaires moyennes		
		Salaried employees			Employees paid by the hour			Employees paid by the hour		
		Employés			Salariés rémunérés à l'heure			Salariés rémunérés à l'heure		
		Dec. 1990	Nov. 1990	Oct. 1990	Dec. 1990	Nov. 1990	Oct. 1990	Dec. 1990	Nov. 1990	Oct. 1990
		Dec. 1990	Nov. 1990	Oct. 1990	Dec. 1990	Nov. 1990	Oct. 1990	Dec. 1990	Nov. 1990	Oct. 1990
		number - nombre								
501-579	Transportation, comm. & other utilities	38.4	38.5	38.6	39.6	39.5	39.3	1.6	1.7	1.7
501-519	Transportation	39.3	39.6	39.7	39.7	39.6	39.6	1.9	1.9	2.0
507	Other truck transport	39.8	39.9	40.3	39.3	38.9	37.9	0.8	0.9	0.7
543-548	Communication	37.3	37.4	37.3	39.3	40.0	39.0	0.2	0.2	0.1
602-699	Trade	40.4	40.4	40.4	29.8	29.9	29.6	0.3	0.2	0.2
602-629	Wholesale trade	40.7	40.7	40.7	36.3	37.2	36.5	0.8	0.7	0.6
608	Petroleum products	41.3	40.9	40.8	41.5	41.5	43.7	1.4	2.3	2.4
614	Food	40.5	40.4	40.4	38.9	38.6	36.7	0.2	0.2	0.2
619	Motor vehicles & accessories	40.2	40.1	40.3	36.8	34.0	33.7	3.2	0.4	0.2
623	Machinery & equipment, n.e.s.	43.8	43.6	43.7	41.1	41.6	42.5	1.6	2.2	2.8
624	Hardware, plumbing & heating equipment	39.3	39.3	39.3
626	Lumber & building materials	39.9	40.0	40.1	41.7	42.6	41.5	0.2	0.5	0.4
629	Wholesalers, n.e.s.	39.6	39.8	39.8	28.0	26.7	24.7	0.4	0.3	0.3
631-699	Retail trade	40.1	40.1	40.1	28.1	28.0	27.7	0.1	0.1	0.1
631	Food stores	40.5	40.5	40.5	27.2	26.7	25.8	0.1	0.1	...
642	General merchandise stores	38.5	38.5	37.5	26.1	25.0	24.6	0.2	0.1	0.1
652-658	Retailers of automotive products	41.3	41.4	41.3	34.7	34.5	34.6	0.1	0.1	0.1
652	Tire, battery & accessories stores	43.2	43.2	42.9	30.3	31.6	31.7	0.2	0.1	0.1
656	Motor vehicle dealers	40.7	40.5	40.3	38.7	39.0	38.9	0.3	0.3	0.2
658	Motor vehicle repair shops	42.6	42.6	42.7	42.4	41.1	40.4	0.1	...	0.1
681	Drug stores	35.8	35.8	35.1	30.6	30.1	29.5	0.1	0.1	0.1
701-737	Finance, insurance & real estate	37.0	37.0	37.0	24.7	26.3	27.6	0.2	0.2	0.2
701-707	Finance	37.1	37.2	37.1	21.5	23.6	24.5	0.3	0.1	0.1
701-703	Savings & credit institutions	37.2	37.2	37.2	20.9	23.6	24.3	0.3	0.1	0.1
721	Insurance carriers	36.2	36.2	36.2	34.9	35.6	35.3	...	0.2	0.1
801-899	Comm., business & pers. service ind.	38.2	38.2	38.2	30.3	30.4	30.5	0.3	0.3	0.3
801-809	Education & related services
821-828	Health & welfare services	36.1	35.9	35.5	33.9	34.3	34.1	0.4	0.4	0.4
821-827	Health services	36.2	36.2	35.6	35.2	35.5	35.1	0.5	0.5	0.5
821	Hospitals	35.5	35.5	35.4	38.0	37.8	37.4	0.6	0.5	0.5
828	Welfare organizations	35.9	35.4	35.1	27.4	28.5	28.8	0.1	0.2	0.2
841-849	Amusement & recreation services	39.2	39.2	39.1	20.4	21.2	22.7	0.5	0.3	0.5
851-869	Services to business management	37.2	37.2	37.1	30.8	30.4	29.7	0.3	0.6	0.6
881-886	Accommodation & food services	40.0	40.0	40.5	25.1	24.7	25.6	0.2	0.1	0.1
881	Hotels & motels	39.8	39.9	40.0	28.4	28.5	30.1	0.1	0.1	0.1
886	Restaurants, caterers & taverns	40.2	40.0	40.9	24.1	23.3	23.9	0.2	0.2	0.1
891-899	Miscellaneous services	38.0	37.8	38.0	27.8	27.2	29.4	0.6	0.4	0.4
909-951	Public administration
909	Federal administration exc. defence services
931	Provincial administration
951	Local administration
501-951	Service producing industries	38.4	38.4	38.4	30.9	31.1	31.1	0.5	0.4	0.5
031-951	Industrial aggregate	38.4	38.5	38.5	33.1	33.5	33.7	0.7	0.9	0.9
	QUÉBEC									
031-039	Forestry	37.7	38.3	38.4	43.6	42.8	41.9	1.9	2.1	2.1
051-099	Mines, quarries and oil wells	39.4	39.4	39.3	39.3	39.2	39.5	2.6	2.5	3.1

Concepts and methods are described at the back of this publication.

TABLEAU 3.2 Estimation des heures hebdomadaires et de la rémunération horaire, entreprises de toutes les tailles, par activité, provinces

Average hourly earnings (including overtime) Rémunération horaire moyenne (incluant temps supplémentaire)			Average hourly overtime earnings Rémunération horaire moyenne des heures supplémentaires			Industrie	CAÉ 1970			
Salaried employees Employés		Employees paid by the hour Salariés rémunérés à l'heure	Employees paid by the hour Salariés rémunérés à l'heure							
Dec. 1990 Déc.	Nov 1990 Nov.	Oct. 1990 Oct.	Dec. 1990 Déc.	Nov 1990 Nov.					Oct. 1990 Oct.	
dollars										
17.93	18.05	17.99	13.56	13.40	13.57	18.61	18.25	18.31	Transp., communic. & autres serv. publics	501-579
16.87	16.30	16.12	13.21	13.06	13.28	18.51	18.16	18.24	Transports	501-519
15.39	14.26	13.15	12.37	12.35	12.84	15.93	15.39	14.62	Autre camionnage	507
16.67	16.91	17.07	15.13	14.84	14.80	15.75	15.78	14.32	Communications	543-548
11.58	11.45	11.57	8.50	8.37	8.23	15.90	19.31	17.93	Commerce	602-699
12.32	12.45	12.41	9.96	10.04	9.84	16.64	21.45	21.45	Commerce de gros	602-629
17.34	17.86	16.37	17.38	19.58	18.33	39.67	39.41	37.69	Produits pétroliers	608
11.97	12.07	11.85	8.12	8.19	8.15	17.23	21.45	20.13	Alimentation	614
12.05	11.90	12.08	10.56	11.35	11.74	9.45	16.37	19.73	Véhicules automobiles & accessoires	619
10.83	10.75	11.32	12.69	12.81	12.21	19.50	19.77	18.39	Machines & matériel, n.c.a.	623
14.08	14.25	14.38	Quincaillerie, plomberie & mat. de chauff.	624
11.97	11.96	11.93	8.41	8.62	8.39	10.77	9.89	11.20	Sciages & matériaux de construction	626
11.01	11.31	10.84	8.07	8.14	8.10	12.19	12.20	13.33	Grossistes, n.c.a.	629
10.88	10.52	10.75	7.99	7.81	7.65	14.53	15.39	11.91	Commerce de détail	631-699
10.63	9.77	9.95	6.89	6.79	6.71	8.77	8.59	11.18	Magasins d'alimentation	631
11.68	11.62	12.83	7.21	7.31	7.20	12.66	13.46	12.86	Magasins de marchandises diverses	642
10.92	10.30	10.61	9.64	9.05	8.97	23.73	24.12	13.61	Détaillants d'accessoires d'automobiles	652-658
10.21	9.05	10.96	8.72	8.76	8.56	17.68	20.71	13.31	Pneus, accumulateurs & access.	652
12.39	11.60	11.30	11.35	10.67	10.54	23.76	24.43	13.78	Détaillants en véhicules automobiles	656
11.94	11.18	11.09	10.21	9.88	9.99	30.86	19.44	13.17	Ateliers de réparation de véhicules automob.	658
15.91	15.55	14.47	8.46	8.54	8.47	13.57	14.41	14.27	Pharmacies	681
13.64	13.44	13.31	10.93	10.69	10.53	8.27	12.87	11.05	Finances, assur. & affaires immobilières	701-737
13.47	13.23	13.30	9.12	9.02	8.69	8.37	16.03	10.77	Institutions financières	701-707
13.32	13.10	13.16	9.47	9.27	8.78	8.38	16.38	10.77	Établissements: épargnes & crédit	701-703
15.37	14.58	14.38	14.49	13.71	13.94	5.76	10.20	12.59	Assureurs	721
14.61	14.50	14.57	10.59	10.50	10.33	20.96	21.35	19.91	Services socio-culturels, comm. & pers.	801-899
12.93	13.18	13.27	12.39	12.38	12.30	23.82	24.62	22.86	Enseignement & services annexes	801-809
14.22	14.47	14.53	12.81	12.84	12.73	22.42	23.69	22.50	Services médicaux & sociaux	821-828
16.30	16.31	16.38	12.95	12.96	12.90	22.43	23.97	22.93	Services médicaux	821-827
10.26	10.55	10.53	9.65	9.44	9.44	48.30	38.17	27.48	Hôpitaux	821
13.02	12.61	12.30	8.48	8.35	8.56	15.56	18.55	17.98	Organismes de bien-être	828
13.98	14.07	13.93	11.66	11.01	10.75	15.51	14.29	13.64	Divertissements & loisirs	841-849
10.05	9.70	9.98	6.09	6.11	6.09	10.36	9.43	9.96	Services fournis aux entreprises	851-869
10.46	10.01	10.06	6.69	6.66	6.39	10.23	9.35	9.78	Hébergement & restauration	881-886
9.90	9.61	9.93	5.84	5.81	5.91	10.38	9.45	10.02	Hôtels & motels	881
13.37	13.07	12.87	9.48	9.41	9.19	22.00	28.81	23.08	Restaurants, traiteurs & tavernes	886
...	Services divers	891-899
...	Administration publique	909-951
...	Admin. fédérale sauf la défense nationale	909
...	Administration provinciale	931
...	Administration locale	951
15.12	15.12	15.11	10.26	10.17	10.10	18.74	19.43	18.65	Branches productrices de services	501-951
15.42	15.38	15.33	11.39	11.18	11.19	20.29	18.93	19.51	Ensemble des activités	031-951
QUÉBEC										
16.79	16.25	16.33	15.83	15.57	15.16	21.54	22.33	21.51	Forêts	031-039
21.79	21.58	21.52	19.61	19.31	18.81	23.63	21.96	20.06	Mines, carrières et puits de pétrole	051-099

Les concepts et méthodes sont décrits à la fin de la présente publication.

TABLE 3.2 Estimated Weekly Hours and Hourly Earnings, Firms of All Sizes, by Industry, Provinces

1970 SIC	Industry	Average weekly hours (including overtime)						Average weekly overtime hours		
		Heures hebdomadaires moyennes (incluant heures supplémentaires)						Heures supplémentaires hebdomadaires moyennes		
		Salaried employees			Employees paid by the hour			Employees paid by the hour		
		Employés			Salariés rémunérés à l'heure			Salariés rémunérés à l'heure		
		Dec. 1990	Nov. 1990	Oct. 1990	Dec. 1990	Nov. 1990	Oct. 1990	Dec. 1990	Nov. 1990	Oct. 1990
		Dec. 1990	Nov. 1990	Oct. 1990	Dec. 1990	Nov. 1990	Oct. 1990	Dec. 1990	Nov. 1990	Oct. 1990
		number - nombre								
051-059	Metal mines	39.3	39.3	39.3	40.7	40.0	39.5	2.8	2.6	3.5
071-079	Non-metal mines (except coal mines)	38.5	38.2	38.1	42.5	41.4	40.4	1.9	1.7	1.8
101-399	Manufacturing	38.0	38.0	38.0	38.0	38.8	38.7	1.4	1.9	1.9
DURABLE	Durable goods	38.6	38.7	38.6	39.3	40.2	40.1	1.3	2.0	2.1
NON-DUR	Non-durable goods	37.5	37.5	37.5	37.0	37.8	37.7	1.5	1.8	1.8
101-109	Food and beverages	38.2	38.3	38.2	37.5	38.6	37.6	1.7	2.1	2.0
101-108	Food	38.6	38.6	38.5	37.6	38.7	37.6	1.8	2.2	2.1
101	Meat and poultry products	38.3	38.2	38.0	36.4	37.9	37.7	1.8	1.8	1.9
104	Dairy products	38.1	38.0	37.9	39.6	39.9	40.0	2.4	3.1	3.5
107	Bakery products	36.6	36.6	35.2	1.7	2.1	1.2
108	Miscellaneous food industries	38.0	37.8	37.9	40.5	40.9	40.6	1.6	2.5	2.9
109	Beverages	36.5	36.5	36.6	36.9	38.2	37.9	1.0	1.3	1.4
151-153	Tobacco products	35.8	35.8	35.8	35.3	37.5	38.2	2.3	3.7	4.4
162-165	Rubber & plastics products	39.1	39.1	39.4	38.5	38.8	40.9	1.0	1.3	1.3
172-179	Leather industries	38.0	38.2	38.1	35.6	37.7	38.5	0.5	0.7	0.8
174	Shoe factories	38.5	38.6	38.6	34.5	36.7	37.4	0.4	0.6	0.7
181-189	Textile industries	37.9	37.9	37.9	37.5	39.2	38.2	0.9	1.2	1.3
182	Wool yarn & cloth mills	38.1	38.1	38.1	39.9	40.7	39.2	1.7	2.1	2.1
183	Man-made fibre, yarn & cloth	37.6	37.6	37.6	38.6	39.5	38.0	1.3	1.6	1.6
186	Carpet, mat & rug	37.0	37.0	37.1	41.3	42.7	41.8	0.8	1.1	1.2
231-239	Knitting mills	39.0	39.0	39.0	40.5	41.0	41.5	1.3	2.4	1.9
231	Hosiery mills	37.8	38.2	39.5	0.3	0.7	0.6
239	Knitting mills (except hosiery)	41.4	41.9	42.2	1.6	3.0	2.4
243-249	Clothing industries	37.9	37.9	37.9	32.6	32.7	32.5	0.4	0.7	0.6
243	Men's clothing	31.9	32.4	31.6	0.4	0.6	0.6
244	Women's clothing
245	Children's clothing	36.4	36.8	38.0	0.2	0.5	0.3
251-259	Wood industries	39.2	39.3	39.2	40.8	41.4	39.7	1.7	1.6	1.4
251	Saw, planing & shingle mills	39.8	39.9	39.9	40.0	40.3	39.9	1.7	1.9	1.4
252	Veneer & plywood mills	39.5	39.5	39.5	41.0	41.0	42.1	1.7	1.7	2.3
254	Sash, door & other millwork plants	38.6	38.7	38.7	43.6	44.4	39.1	2.0	0.8	1.1
261-268	Furniture & fixtures	38.5	38.5	38.5	37.8	38.0	38.2	0.7	1.0	0.8
261	Household furniture	37.8	37.6	37.5	36.8	37.1	37.6	0.8	1.1	0.9
264	Office furniture	38.0	37.9	37.8	36.1	38.1	38.5	0.3	0.6	0.9
271-274	Paper & allied industries	36.4	36.4	36.4	39.0	39.2	39.6	2.7	2.6	2.7
271	Pulp & paper mills	36.2	36.2	36.2	39.7	39.5	39.9	3.2	3.0	3.1
273	Paper boxes & bags	37.1	37.3	37.4	38.1	39.1	39.8	1.1	1.5	1.3
286-289	Printing, publishing & allied ind.	36.0	35.8	35.8	35.3	35.0	35.6	2.0	2.5	2.3
286	Commercial printing	37.1	36.9	36.9	36.5	37.2	38.0	2.4	3.0	2.9
289	Publishing & printing	33.9	33.7	33.7	32.1	27.2	27.4	0.9	1.0	0.9
291-298	Primary metal industries	37.6	37.5	37.6	41.8	42.0	41.3	1.8	2.6	2.8
291	Iron & steel mills	37.3	37.2	37.3	40.5	41.5	41.6	2.6	3.0	3.7
295	Smelting & refining	37.3	37.2	37.2	43.3	43.0	41.6	1.6	2.5	2.6
296	Aluminum roll, cast & extruding	39.3	39.3	39.4	40.7	40.9	42.4	1.8	2.0	2.8
301-309	Metal fabricating industries	38.2	38.5	38.4	38.5	39.6	40.6	1.1	1.7	2.0
301	Boiler & plate works	39.5	40.2	39.2	36.6	38.3	39.4	1.5	2.6	3.8
302	Fabricated structural metals	37.5	37.6	37.6	37.5	40.1	40.3	1.0	1.7	2.5
304	Metal stamping, pressing & coating	38.8	39.3	39.3	39.2	39.9	41.1	1.4	1.8	2.2
305	Wire & wire products	37.7	37.7	37.9	39.6	38.2	39.4	0.6	1.0	1.6
306	Hardware, tools & cutlery	37.1	37.7	38.2	37.6	39.4	40.0	0.9	1.0	1.6
311-318	Machinery industries (except electrical)	38.7	38.5	38.6	38.4	40.2	40.3	1.3	2.1	2.4
315	Misc. machinery & equipment	38.7	38.3	38.2	39.0	40.7	40.7	1.4	2.3	2.8
321-329	Transportation equipment industries	39.4	39.4	39.3	39.9	40.8	40.6	1.7	3.2	2.9
321	Aircraft & aircraft parts	39.1	39.1	39.1	40.2	41.7	41.7	2.2	2.6	2.9
323	Motor vehicles	43.7	43.7	43.7	39.1	40.5	39.8	0.4	1.8	1.1
327	Shipbuilding & repair	39.2	39.2	38.9	39.7	39.5	38.8	1.5	9.8	7.8
331-339	Electrical products industries	38.3	38.3	38.2	38.5	38.6	39.2	1.0	1.5	1.6
335	Communications equipment	38.5	38.4	38.2	37.4	38.4	39.8	0.7	1.5	2.1
336	Electrical industrial equipment	38.3	38.1	38.0	37.4	37.1	39.1	0.6	1.0	1.1
338	Electric wire & cable	37.5	37.5	37.5	40.0	40.4	39.7	2.1	2.2	2.4

Concepts and methods are discussed at the back of this publication.

TABLEAU 3.2 Estimation des heures hebdomadaires et de la rémunération horaire, entreprises de toutes les tailles, par activité, provinces

Average hourly earnings (including overtime)			Average hourly overtime earnings						Industrie	CAÉ 1970
Rémunération horaire moyenne (incluant temps supplémentaire)			Rémunération horaire moyenne des heures supplémentaires							
Salaried employees	Employees paid by the hour		Employees paid by the hour	Employees paid by the hour						
Employés	Salariés rémunérés à l'heure		Salariés rémunérés à l'heure	Salariés rémunérés à l'heure						
Dec. 1990	Nov. 1990	Oct. 1990	Dec. 1990	Nov. 1990	Oct. 1990	Dec. 1990	Nov. 1990	Oct. 1990		
Déc.	Nov.	Oct.	Déc.	Nov.	Oct.	Déc.	Nov.	Oct.		
dollars										
23.85	22.87	22.65	21.99	21.96	21.39	23.35	21.04	18.50	Mines métalliques	051-059
20.75	20.62	20.41	16.36	16.45	16.48	22.97	25.17	23.94	Mines non métalliques (sauf le charbon)	071-079
19.13	18.99	18.89	13.88	13.63	13.56	23.06	22.51	22.29	Industries manufacturières	101-399
19.44	19.32	19.27	14.61	14.32	14.34	23.21	22.84	22.73	Biens durables	DURABLE
18.88	18.73	18.58	13.33	13.09	12.95	22.97	22.23	21.92	Biens non-durables	NON-DUR
17.63	17.44	17.51	13.50	13.36	13.26	20.72	20.60	20.83	Aliments et boissons	101-109
16.51	16.32	16.40	12.77	12.60	12.55	19.81	19.69	20.57	Aliments	101-108
16.22	16.26	15.83	13.06	12.71	12.75	20.35	18.51	19.19	Industries de la viande et de la volaille	101
19.38	18.74	18.76	14.64	14.42	14.25	21.80	22.16	22.43	Industrie laitière	104
...	11.57	11.58	11.68	16.97	15.72	17.54	Boulangerie & pâtisserie (fabrication)	107
18.44	18.44	18.26	12.70	12.63	12.81	19.97	22.69	22.63	Industries alimentaires diverses	108
23.11	23.07	23.10	16.97	17.08	16.74	28.06	28.31	22.71	Boissons	109
30.67	30.77	30.14	25.52	24.65	24.64	43.80	43.49	39.53	Industrie du tabac	151-153
16.72	16.21	15.79	11.40	11.20	11.03	16.59	18.15	17.46	Caoutchouc & prod. en matière plastique	162-165
15.92	15.16	15.01	8.75	8.70	8.80	14.54	14.24	13.39	Industrie du cuir	172-179
16.86	16.03	15.87	9.05	8.99	9.11	15.58	15.29	14.35	Fabriques de chaussures	174
17.80	17.58	17.41	10.22	10.28	10.16	15.62	17.15	16.57	Industrie textile	181-189
21.93	21.49	21.47	12.97	13.10	13.04	16.73	19.29	20.13	Filature et tissage de la laine	182
18.34	17.99	17.96	11.60	11.72	11.67	16.84	19.35	20.04	Fibres, fils & tissus artif. & synthét.	183
18.48	18.30	18.01	12.22	12.06	11.91	18.41	19.10	18.35	Tapis, carpettes et moquette	186
13.84	13.63	13.41	8.28	8.39	8.32	12.68	12.68	12.53	Bonneterie	231-239
...	8.00	8.15	8.05	12.60	11.70	11.16	Industrie des bas et chaussettes	239
...	8.37	8.46	8.41	12.68	12.76	12.62	Bonneterie (sauf bas et chaussettes)	243-249
16.66	16.22	15.41	9.04	9.02	9.06	14.22	13.59	13.77	Industrie de l'habillement	243
...	9.60	9.49	9.79	12.76	12.98	12.86	Vêtements pour hommes	244
...	Vêtements pour dames	245
15.22	14.53	14.72	7.40	7.53	7.43	12.57	11.64	11.23	Vêtements pour enfants	251-259
18.63	16.99	16.97	13.20	12.12	12.22	19.26	19.96	19.56	Industrie du bois	251
16.00	15.66	15.43	15.52	13.11	13.15	21.54	20.76	21.45	Scieries, rabotage & bardeaux	252
12.24	12.25	12.49	10.55	10.44	10.18	14.72	15.34	15.30	Fab. de placages & de contre-plaqués	254
14.20	13.43	13.67	11.71	11.09	11.45	17.21	18.92	17.38	Portes, châssis & autres bois ouvrés	261-268
14.90	15.02	15.36	10.69	10.35	10.22	15.16	15.47	14.80	Meubles & articles d'ameublement	261
15.78	15.94	16.25	10.48	9.80	9.73	14.80	15.03	14.36	Meubles de maison	264
23.90	23.70	23.44	11.97	11.23	11.24	19.01	17.98	15.48	Meubles de bureau	271-274
26.31	26.05	25.81	18.10	17.61	17.21	25.69	26.55	25.05	Papier & activités annexes	271
18.71	18.24	18.17	19.65	19.28	18.89	26.08	27.71	26.05	Usines de pâtes & papiers	273
17.65	18.26	18.29	14.19	13.82	13.64	21.30	21.39	20.88	Boîtes en carton & sacs en papier	286-289
15.48	15.90	15.76	16.08	16.15	16.37	24.67	24.06	25.17	Imprimerie, édition & activités annexes	286
23.52	24.58	25.19	15.30	14.99	15.12	23.84	22.61	24.04	Imprimerie commerciale	289
24.13	23.82	23.91	17.83	20.83	20.52	31.71	29.51	28.82	Édition & impression	291-298
22.98	23.37	23.40	18.63	18.07	18.14	29.15	28.51	27.40	Première transformation des métaux	291
26.01	25.56	25.54	17.34	17.52	17.31	27.69	26.00	25.78	Sidérurgie	295
20.53	19.76	20.29	20.28	19.37	19.70	32.52	32.12	30.20	Fonte & affinage	296
16.96	16.64	16.27	15.01	15.03	14.90	19.29	19.35	20.37	Laminage, moulage & extrusion de l'aluminium	301-309
18.85	18.00	17.38	13.87	14.26	14.23	22.02	23.06	22.50	Fabrication des produits en métal	301
19.04	19.26	19.38	14.67	15.77	17.07	24.80	27.19	29.43	Chaudières & plaques	302
17.23	16.91	15.98	14.20	14.19	14.38	19.54	19.48	21.23	Fabric. d'éléments de charpente métallique	304
18.55	18.31	17.63	13.24	13.67	13.52	20.70	19.85	20.17	Embout., matricage & revêtement de métaux	305
16.56	16.11	14.59	14.40	14.71	14.47	22.00	26.36	24.83	Fil métallique & ses produits	306
19.38	19.46	19.42	10.96	11.00	11.92	18.80	17.34	17.48	Quincaillerie, outils & coutellerie	311-318
18.20	18.77	18.56	13.63	13.69	14.28	23.32	21.45	21.80	Fabrication de machines (sauf électriques)	315
20.51	20.61	20.21	14.42	14.15	14.90	24.18	22.09	22.27	Machines & équipement divers	321-329
19.44	18.25	18.76	15.95	15.72	15.59	24.56	23.08	23.36	Fabrication d'équipement de transport	321
19.12	21.31	18.97	16.58	16.21	16.32	25.73	25.16	25.44	Aéronefs & pièces	323
20.60	20.85	21.02	17.42	17.75	17.56	21.69	26.13	25.45	Véhicules automobiles	327
21.80	22.39	22.87	18.84	18.91	18.11	27.93	22.92	22.27	Construc. & réparation de navires	331-339
20.36	21.12	20.25	14.15	13.88	14.28	21.83	20.95	22.19	Fabricants de produits électriques	335
24.52	24.30	24.01	11.33	11.48	13.87	15.70	17.66	21.57	Équipement de télécommunication	336
...	15.44	14.96	14.51	25.51	24.12	23.53	Équipement électrique industriel	338
...	19.67	19.55	19.72	27.92	28.06	26.95	Fils & câbles électriques	

TABLE 3.2 Estimated Weekly Hours and Hourly Earnings, Firms of All Sizes, by Industry, Provinces

1970 SIC	Industry	Average weekly hours (including overtime)						Average weekly overtime hours		
		Heures hebdomadaires moyennes (incluant heures supplémentaires)						Heures supplémentaires hebdomadaires moyennes		
		Salaried employees			Employees paid by the hour			Employees paid by the hour		
		Employés			Salariés rémunérés à l'heure			Salariés rémunérés à l'heure		
		Dec 1990 Déc	Nov 1990 Nov	Oct. 1990 Oct.	Dec 1990 Déc	Nov 1990 Nov	Oct. 1990 Oct	Dec. 1990 Déc.	Nov. 1990 Nov	Oct. 1990 Oct.
		number · nombre								
351-359	Non-metallic mineral products industries	38.5	38.7	38.7	38.0	40.1	40.8	1.5	2.1	2.4
352	Cement	39.0	39.1	38.2	37.1	40.3	41.4	2.3	1.9	3.2
356	Glass & glass products	38.6	38.6	38.8	37.1	38.1	38.7	1.1	1.2	1.3
365-369	Petroleum & coal products	38.7	37.7	37.7	43.9	57.6	57.2	7.9	2.4	2.6
365	Petroleum refineries	38.7	37.6	37.6	44.9	70.7	72.2	9.4	3.1	3.6
372-379	Chemical & chemical products industries	37.1	37.1	37.1	39.0	40.4	40.5	1.9	2.6	2.8
374	Pharmaceuticals & medicines	36.7	36.7	36.7	36.7	39.3	38.9	1.5	2.7	2.4
377	Toilet preparations	36.1	36.1	36.1	35.3	37.5	38.3	0.6	1.0	1.1
378	Industrial chemicals	37.6	37.6	37.7	43.8	44.4	43.0	3.7	4.3	4.0
379	Misc. chemicals	37.9	37.8	37.7	39.0	40.4	40.9	2.4	3.2	3.2
391-399	Misc. manufacturing industries	38.5	38.7	38.8	38.2	39.5	37.7	0.8	1.0	1.3
404-421	Construction	38.3	38.2	38.2	37.6	39.3	39.5	0.9	1.5	1.6
404.421	Building construction	38.3	38.3	38.2	37.1	38.6	38.5	0.9	1.3	1.5
404	General contractors	37.8	37.6	37.7	37.2	39.0	37.0	0.7	1.7	1.8
421	Special trade contractors	38.5	38.5	38.4	37.0	38.4	39.1	1.0	1.2	1.3
406.409	Industrial and heavy (engineering) const.	38.0	38.0	38.1	41.7	44.1	45.0	0.9	2.3	2.3
406	Highways, bridges & streets construction	38.0	38.0	38.1	40.8	43.3	45.1	0.9	1.8	3.1
409	Other industrial and heavy const.	38.1	38.0	38.0	42.2	44.5	44.8	0.9	2.6	2.1
031-421	Goods producing industries	38.1	38.1	38.1	38.0	38.9	38.9	1.4	1.9	1.9
501-579	Transportation, comm. & other utilities	37.8	37.8	37.8	37.6	37.4	37.9	2.5	2.7	2.5
501-519	Transportation	38.0	38.0	37.9	37.0	36.1	37.1	2.7	1.8	1.8
501	Air transport	39.4	39.3	38.7	29.7	32.9	33.4	1.2	1.0	1.8
503	Railway transport	39.5	39.5	39.4	41.8	40.4	41.8	1.8	1.8	2.0
507	Other truck transport	39.6	39.7	39.6	39.9	38.3	41.8	4.1	3.5	3.3
516	Highway & bridge maintenance	38.0	38.0	37.9	38.9	40.6	40.7	2.2	1.3	1.8
524-527	Storage	37.3	37.9	37.7	36.3	37.0	36.1	0.9	1.0	0.6
543-548	Communication	38.6	38.6	38.7	34.1	34.9	34.2	1.2	1.4	1.4
543	Radio & television broadcasting	37.6	37.6	37.7
572-579	Electric power, gas & water utilities	35.6	35.6	35.6	41.9	43.8	43.0	2.8	6.6	5.7
602-699	Trade	38.4	38.5	38.6	31.0	30.1	30.3	0.6	0.4	0.6
602-629	Wholesale trade	38.0	38.1	38.3	35.6	36.0	36.0	1.1	1.1	1.4
608	Petroleum products	37.6	38.6	38.7	45.9	41.6	39.1	1.2	0.8	0.8
611	Paper & paper products
614	Food	38.2	38.0	38.0	31.9	30.9	32.4	1.4	1.2	1.3
617	Apparel & dry goods	37.6	37.4	37.1
621	Electrical machinery, equip. & supplies	36.9	36.9	37.7	32.2	33.2	33.1	1.5	1.5	1.5
623	Machinery & equipment, n e s	37.8	37.8	38.3	36.4	36.5	36.8	1.1	1.1	1.5
626	Lumber & building materials	38.6	38.3	38.3	36.9	38.1	37.3	0.5	1.2	1.1
631-699	Retail trade	38.9	39.0	38.9	29.5	28.3	28.4	0.4	0.2	0.3
631	Food stores	39.3	39.4	38.8	29.9	28.9	27.9	0.4	0.1	0.1
642	General merchandise stores	37.4	37.6	37.7	26.6	25.0	25.3	0.2	0.2	0.2
652-658	Retailers of automotive products	39.9	39.7	40.1	32.8	33.9	33.7	0.2	0.3	0.5
652	Tire, battery & accessories stores	39.9	39.6	39.2	35.0	29.9	29.6	0.4	0.6	0.5
654	Gasoline service stations	38.9	38.2	38.3	27.6	28.5	27.3
656	Motor vehicle dealers	40.6	40.7	40.7	36.6	38.1	38.0	0.3	0.6	0.6
658	Motor vehicle repair shops	39.0	38.6	40.1	33.9	38.2	38.7	0.3	0.3	0.8
663-669	Apparel & shoe stores	38.2	38.9	38.8	25.0	23.7	23.6	0.2	0.1	0.1
667	Women's clothing stores	36.7	36.8	36.7	25.6	23.6	23.0	0.1	...	0.1
676	Household furniture & appliance stores	39.1	39.3	39.2	35.4	31.2	31.4	0.3	0.3	0.4
681	Drug stores	32.8	32.9	32.8	28.7	27.9	27.8	0.6	0.2	0.3
701-737	Finance, insurance & real estate	36.0	36.1	36.2	27.5	29.4	29.3	0.5	0.4	0.5
701-707	Finance	36.2	36.2	36.3	26.9	26.4	25.9	0.1	0.1	0.1
701-703	Savings & credit institutions	36.2	36.2	36.3	26.5	25.8	25.2	0.1	0.1	0.1

Concepts and methods are described at the back of the publication.

TABLEAU 3.2 Estimation des heures hebdomadaires et de la rémunération horaire, entreprises de toutes les tailles, par activité, provinces

Average hourly earnings (including overtime)			Rémunération horaire moyenne (incluant temps supplémentaire)			Average hourly overtime earnings			Rémunération horaire moyenne des heures supplémentaires			Industrie	CAÉ 1970
Salaried employees			Employees paid by the hour			Employees paid by the hour							
Employés			Salariés rémunérés à l'heure			Salariés rémunérés à l'heure							
Dec. 1990 Déc.	Nov. 1990 Nov.	Oct. 1990 Oct.	Dec. 1990 Déc.	Nov. 1990 Nov.	Oct. 1990 Oct.	Dec. 1990 Déc.	Nov. 1990 Nov.	Oct. 1990 Oct.					
dollars													
18.51	18.03	18.87	14.79	14.73	14.55	21.77	21.31	21.30	Fabric. de produits minéraux non métal	351-359			
23.96	23.22	24.72	17.98	17.02	17.45	25.72	25.58	26.46	Ciment	352			
18.21	17.95	17.69	14.54	14.60	14.44	23.43	20.54	21.14	Verre & articles en verre	356			
24.91	25.04	25.53	16.88	13.16	13.56	39.26	29.80	29.24	Fabric. de produits du pétrole & du charbon	365-369			
25.10	25.61	26.01	18.01	11.92	12.25	40.82	36.00	36.88	Raffineries de pétrole	365			
21.15	21.07	21.12	15.93	15.83	15.75	27.22	25.75	26.12	Industrie chimique	372-379			
22.29	21.87	21.66	13.73	14.37	14.33	21.99	23.32	21.81	Produits pharmaceutiques & médicaments	374			
18.22	18.82	18.61	13.76	13.47	13.41	20.82	22.40	21.67	Produits de toilette	377			
24.22	24.54	23.99	20.22	20.04	19.53	32.17	29.57	30.00	Produits chimiques industriels	378			
20.04	20.33	21.46	16.69	16.26	15.67	26.02	24.19	24.12	Produits chimiques divers	379			
16.84	16.13	16.16	10.55	10.08	10.04	15.95	16.04	14.67	Ind. manufacturières diverses	391-399			
13.75	13.99	13.70	19.32	19.30	19.21	34.57	33.18	34.06	Construction	404-421			
13.22	13.47	13.13	19.32	19.30	19.11	34.46	33.25	34.05	Construction de bâtiment	404,421			
12.91	13.90	13.68	18.42	19.05	18.80	27.09	30.41	31.12	Entrepreneurs généraux	404			
13.32	13.34	12.94	19.64	19.40	19.23	36.40	34.73	35.66	Entrepreneurs spécialisés	421			
19.36	16.17	15.92	19.36	19.28	19.66	35.48	32.91	34.08	Constr. lourde et indust. (travaux de génie)	406,409			
14.33	14.27	14.12	16.97	17.26	18.28	32.44	31.14	31.70	Construction de ponts et de voies publiques	406			
23.76	23.30	23.24	20.80	20.33	20.59	37.54	33.56	36.43	Autre constr. industrielle et lourde	409			
18.32	18.21	18.07	14.99	14.84	14.82	24.27	23.92	24.01	Branches productrices de biens	031-421			
18.26	18.72	18.63	16.11	16.15	15.69	23.37	24.58	24.08	Transp., communic. & autres serv. publics	501-579			
16.50	16.31	16.47	14.48	14.28	13.88	20.89	20.38	19.69	Transports	501-519			
19.78	19.88	20.00	14.74	13.36	13.35	15.12	15.83	15.11	Transports aériens	501			
22.94	21.34	22.17	16.92	16.79	16.56	23.90	23.24	22.98	Transports ferroviaires	503			
12.69	12.56	12.99	12.89	12.95	12.92	15.75	15.38	14.80	Autre camionnage	507			
14.15	14.40	13.79	16.70	16.65	16.30	24.36	24.41	23.73	Entretien de routes & de ponts	516			
15.81	14.37	14.82	12.73	12.13	11.76	23.33	26.93	21.30	Entreposage	524-527			
17.90	18.28	18.29	17.25	17.32	17.61	22.76	24.27	23.69	Communications	543-548			
21.69	21.86	21.99	Radio diffusion et télévision	543			
24.06	26.43	25.61	20.63	20.96	20.43	31.81	28.59	29.00	Énergie électrique, gaz et eau	572-579			
13.33	13.14	13.13	9.69	9.77	9.75	15.93	18.77	17.38	Commerce	602-699			
14.95	15.22	14.93	11.09	11.10	11.08	15.94	17.96	16.71	Commerce de gros	602-629			
19.87	18.54	18.89	10.99	11.34	11.67	15.12	19.17	18.41	Produits pétroliers	608			
13.71	14.12	13.64	10.93	10.40	10.27	15.95	17.17	14.81	Papier & articles en papier	611			
16.85	15.71	16.70	Alimentation	614			
15.99	16.64	15.51	13.86	13.87	13.69	19.89	23.27	22.72	Habillement & mercerie	617			
15.61	15.47	15.06	13.59	14.11	14.30	15.00	20.25	22.78	Machines, matériel & fournitures élect.	621			
12.45	13.01	13.17	10.33	10.69	10.29	16.25	16.15	16.87	Machines & matériel, n.c.a.	623			
11.40	10.76	11.00	9.18	9.24	9.20	15.92	20.20	18.56	Sciages & matériaux de construction	626			
9.84	9.73	10.01	8.48	8.37	8.57	15.83	20.41	19.49	Commerce de détail	631-699			
14.32	14.00	13.96	9.59	9.73	9.72	14.06	15.64	14.72	Magasins d'alimentation	631			
12.29	11.97	11.85	10.66	11.01	10.86	22.48	27.22	25.37	Magasins de marchandises diverses	642			
11.06	9.61	10.46	9.73	10.07	10.43	26.16	28.65	28.15	Détaillants d'accessoires d'automobiles	652-658			
9.97	9.98	9.16	7.17	7.40	7.36	14.05	14.78	12.26	Pneus, accumulateurs & access.	652			
13.32	13.64	13.46	13.40	13.68	13.03	19.29	24.55	20.55	Stations-service & postes d'essence	654			
11.87	10.87	10.54	11.73	11.97	11.69	22.87	30.04	27.86	Détaillants en véhicules automobiles	656			
10.77	10.11	10.31	7.73	7.62	7.53	11.22	12.65	11.26	Ateliers de réparation de véhicules automob.	658			
9.18	9.46	9.54	7.23	7.33	7.41	10.24	11.35	10.12	Magasins de chaussures & de vêtements	663-669			
12.36	10.17	11.15	8.50	8.17	8.11	13.81	13.72	12.66	Magasins de vêtements pour dames	667			
11.72	10.31	10.19	10.11	10.02	9.85	3.91	14.91	13.59	Mag. de meubles & d'appareils ménagers	676			
									Pharmacies	681			
15.68	15.66	15.41	11.56	11.01	11.06	20.96	21.68	19.31	Finances, assur. & affaires immobilières	701-737			
15.88	15.95	15.94	11.23	11.10	11.11	27.68	25.06	20.91	Institutions financières	701-707			
15.62	15.60	15.58	11.23	10.98	11.04	26.96	18.99	16.93	Établissements épargnes & crédit	701-703			

Les concepts et méthodes sont décrits à la fin de la présente publication.

TABLE 3.2 Estimated Weekly Hours and Hourly Earnings, Firms of All Sizes, by Industry, Provinces

1970 SIC	Industry	Average weekly hours (including overtime)						Average weekly overtime hours		
		Heures hebdomadaires moyennes (incluant heures supplémentaires)						Heures supplémentaires hebdomadaires moyennes		
		Salaried employees			Employees paid by the hour			Employees paid by the hour		
		Employés			Salariés rémunérés à l'heure			Salariés rémunérés à l'heure		
		Dec 1990	Nov 1990	Oct 1990	Dec 1990	Nov 1990	Oct 1990	Dec 1990	Nov 1990	Oct 1990
		Déc	Nov	Oct	Déc	Nov	Oct	Déc	Nov	Oct
		number - nombre								
701	Banks & other deposit accepting establish	36.1	36.1	36.2	26.2	25.8	25.1	0.1	0.1	0.1
703	Other credit agencies	37.5	37.9	37.8
705-707	Invest. companies & security dealers	36.4	36.4	36.5
721-737	Insurance & real estate	35.8	36.0	36.1	28.2	33.0	33.8	0.9	0.8	1.1
721	Insurance carriers	35.9	35.9	35.9	29.7	31.3	31.1	4.1	3.6	4.1
735-737	Insurance agencies & real estate	35.7	36.0	36.1	27.9	33.4	34.4	0.3	0.2	0.4
735	Insurance & real estate agencies	35.1	35.6	35.8	24.4	37.9	37.8	0.3	0.3	0.7
737	Real estate operators	36.5	36.6	36.6	30.0	31.4	32.6	0.3	0.2	0.3
801-899	Comm., business & pers. service ind.	33.1	33.2	33.2	27.2	27.4	27.4	0.3	0.3	0.4
801-809	Education & related services
809T	Education & related serv. exc. libr. & mus.
802	Elementary & secondary schools
805	Post-second non-university educ. inst.
806	Universities & colleges
821-828	Health & welfare services	33.5	33.6	33.6	26.9	27.2	27.1	0.2	0.2	0.2
821-827	Health services	33.4	33.4	33.6	26.8	27.2	27.0	0.2	0.2	0.2
821	Hospitals	33.4	33.3	33.5	27.4	28.0	27.8	0.3	0.3	0.3
822	Related health care institutions	33.7	34.0	33.7	24.7	23.9	24.5
828	Welfare organizations	34.1	34.2	34.0	27.3	27.4	27.3	0.1	0.1	0.2
841-849	Amusement & recreation services	37.7	37.7	38.1	24.5	23.2	23.6	0.2	0.1	0.1
851-869	Services to business management	36.8	36.4	36.4	31.8	32.6	32.4	0.6	0.7	0.8
851	Employment agencies & personnel suppliers	35.0	34.4	33.6	0.2	0.5	0.3
855	Security & investigation services	29.8	30.6	31.1	0.6	0.7	0.7
864	Engineering & scientific services	37.9	37.7	37.8	36.2	38.1	36.8	1.0	1.2	1.6
871-879	Personal services	38.5	38.4	38.2	31.4	31.6	30.7	0.3	0.4	0.4
874	Laund., clean. & press. (exc. self-serv.)	38.8	38.7	38.5	30.8	31.9	31.2	0.4	0.4	0.5
881-886	Accommodation & food services	38.6	39.1	39.0	25.6	25.3	25.6	0.1	0.1	0.1
881	Hotels & motels	41.3	41.5	41.3	28.0	26.9	27.9	0.2	0.2	0.2
886	Restaurants, caterers & taverns	38.0	38.5	38.4	25.1	25.0	25.1	0.1	0.1	0.1
891-899	Miscellaneous services	35.7	35.9	36.0	27.0	28.0	27.6	1.7	1.6	1.8
898	Services to building & dwellings	25.9	26.7	26.0	0.7	0.7	1.0
909-951	Public administration
909	Federal administration exc. defence services
931	Provincial administration
951	Local administration
501-951	Service producing industries	35.7	35.7	35.7	29.4	29.3	29.3	0.6	0.5	0.6
031-951	Industrial aggregate	36.1	36.1	36.1	32.2	32.4	32.5	0.8	1.0	1.0
ONTARIO										
031-039	Forestry	37.9	37.9	38.0	42.7	38.9	36.4	3.3	2.0	1.7
051-099	Mines, quarries and oil wells	38.8	38.9	39.0	40.7	41.3	41.8	2.1	2.3	2.4
051-059	Metal mines	39.0	39.0	39.0	40.4	40.2	39.9	2.1	2.2	2.1
061-064	Mineral fuels	37.9	37.9	37.9	41.5	45.8	47.8	5.7	4.5	7.3
071-079	Non-metal mines (except coal mines)	36.3	36.8	37.2	37.9	37.5	37.6	1.2	2.3	2.1
083-087	Quarries and sand pits	41.0	41.1	41.8	42.7	44.6	46.1	1.7	2.1	2.0
096-099	Services incidental to mining	37.4	37.4	37.8	39.0	39.8	41.7	4.2	3.9	5.0
101-399	Manufacturing	38.4	38.4	38.4	37.7	38.8	39.1	1.4	2.1	2.4
DURABLE	Durable goods	38.8	38.8	38.8	38.6	40.0	40.1	1.3	2.2	2.6
NON-DUR	Non-durable goods	37.9	37.9	38.0	36.4	37.3	37.8	1.6	1.9	2.2
101-109	Food and beverages	37.8	37.8	37.8	38.6	37.8	38.2	2.4	2.4	2.5

Concepts and methods are described at the back of this publication.

TABLEAU 3.2 Estimation des heures hebdomadaires et de la rémunération horaire, entreprises de toutes les tailles, par activité, provinces

Average hourly earnings (including overtime) Rémunération horaire moyenne (incluant temps supplémentaire)			Average hourly overtime earnings Rémunération horaire moyenne des heures supplémentaires			Industrie	CAE 1970			
Salaried employees Employés		Employees paid by the hour Salariés rémunérés à l'heure	Employees paid by the hour Salariés rémunérés à l'heure							
Dec. 1990 Déc.	Nov. 1990 Nov.	Oct. 1990 Oct.	Dec. 1990 Déc.	Nov. 1990 Nov.	Oct. 1990 Oct.					
dollars										
15.49	15.52	15.47	10.91	10.96	11.01	12.68	17.96	16.34	Banques & autres établis. de dépôts	701
17.49	16.66	17.05	Autres organismes de crédit	703
18.43	19.52	19.36	Sociétés de placement & agents de change	705-707
15.37	15.20	14.61	11.90	10.92	11.01	20.06	21.28	19.07	Assurances & affaires immobilières	721-737
16.70	16.76	16.57	17.56	16.30	16.20	19.91	20.30	18.97	Assureurs	721
14.38	14.17	13.34	10.88	9.84	9.94	20.42	24.63	19.32	Agences d'assurances & affaires immobilières	735-737
14.93	14.63	13.14	10.81	8.39	8.53	17.54	22.99	16.54	Agents d'assurances & agents immobiliers	735
13.69	13.55	13.61	10.91	10.61	10.77	22.26	25.89	22.92	Exploitants immobiliers	737
17.46	17.28	17.34	11.83	11.96	11.89	18.61	18.74	19.27	Services socio-culturels, comm. & pers.	801-899
...	Enseignement & services annexes	801-809
...	Enseign. & services saul biblioth., musées	809T
...	Ecoles primaires & secondaires	802
...	Etabl. d'enseign. postsecond non univer	805
...	Universités & collèges	806
13.54	13.59	13.46	15.22	15.30	15.16	20.52	20.44	19.26	Services médicaux & sociaux	821-828
12.28	13.28	13.16	15.77	15.84	15.68	21.57	21.55	21.24	Services médicaux	821-827
13.93	13.87	13.65	16.25	16.40	16.26	21.56	21.57	21.26	Hôpitaux	821
11.38	11.08	11.06	14.20	14.18	13.88	21.52	20.13	19.39	Etablis. annexes de soins sanitaires	822
14.73	15.03	14.94	13.37	13.57	13.43	14.42	14.24	12.23	Organismes de bien-être	828
13.28	13.41	14.07	7.80	7.96	8.61	16.41	17.94	19.06	Divertissements & loisirs	841-849
17.22	16.92	17.54	12.74	12.96	12.86	20.58	19.61	20.14	Services fournis aux entreprises	851-869
...	10.29	10.26	10.65	16.14	17.04	14.80	Bur. de placem. & serv. de locat. de pers.	851
...	9.62	9.19	9.57	13.50	13.79	13.75	Services de sécurité & d'enquêtes	855
20.93	20.38	20.32	18.50	17.73	17.20	27.19	21.61	20.85	Bureaux d'études & services scientifiques	864
9.22	9.16	9.06	7.96	7.93	8.19	15.65	15.45	15.83	Services personnels	871-879
9.66	9.72	9.79	8.28	8.03	8.41	15.18	14.01	14.15	Blan., net. à sec & press. (saul lib. ser.)	874
9.28	9.23	9.15	6.77	6.78	6.87	11.88	12.31	13.33	Hébergement & restauration	881-886
9.28	9.22	9.07	9.25	9.35	9.10	14.11	14.68	13.51	Hôtels & motels	881
9.24	9.18	9.21	6.24	6.22	6.36	10.88	11.11	13.19	Restaurants, traiteurs & laveries	886
15.55	15.22	15.09	9.77	10.05	10.14	17.85	18.19	20.07	Services divers	891-899
...	10.29	10.62	10.61	19.98	20.60	23.48	Entretien de bâtiments & d'habitations	898
...	Administration publique	909-951
...	Admin. fédérale saul la défense nationale	909
...	Administration provinciale	931
...	Administration locale	951
16.89	16.86	16.75	11.53	11.64	11.56	19.45	21.16	20.33	Branches productrices de services	501-951
17.14	17.10	16.99	12.82	12.89	12.87	21.99	22.88	22.61	Ensemble des activités	031-951
ONTARIO										
21.76	21.68	21.23	20.24	18.93	18.51	23.17	19.40	21.15	Forêts	031-039
24.79	24.93	24.44	19.71	19.36	19.20	24.77	25.09	24.19	Mines, carrières et puits de pétrole	051-099
26.41	26.73	26.60	21.41	21.54	21.54	26.17	27.17	27.29	Mines métalliques	051-059
21.29	21.17	21.31	21.00	19.35	19.61	32.77	34.21	25.56	Combustibles minéraux	061-064
22.64	22.00	22.38	18.58	18.76	18.88	27.01	27.17	25.48	Mines non métalliques (saul le charbon)	071-079
19.28	18.24	17.19	14.58	14.55	14.41	19.43	19.98	20.04	Carrières et sablières	083-087
25.37	25.74	23.63	23.13	23.06	22.61	23.05	22.76	19.88	Services miniers divers	096-099
20.19	20.18	20.03	14.97	14.96	14.86	22.86	23.70	23.38	Industries manufacturières	101-399
20.49	20.41	20.30	15.78	15.84	15.82	22.87	24.52	24.34	Biens durables	DURABLE
19.92	19.96	19.78	13.87	13.78	13.56	22.84	22.52	21.91	Biens non-durables	NON-DUR
19.68	19.56	19.58	14.28	14.04	13.79	22.03	22.28	21.70	Aliments et boissons	101-109

Les concepts et méthodes sont décrits à la fin de la présente publication.

TABLE 3.2 Estimated Weekly Hours and Hourly Earnings, Firms of All Sizes, by Industry, Provinces

1970 SIC	Industry	Average weekly hours (including overtime)						Average weekly overtime hours		
		Heures hebdomadaires moyennes (incluant heures supplémentaires)						Heures supplémentaires hebdomadaires moyennes		
		Salaried employees			Employees paid by the hour			Employees paid by the hour		
		Employes			Salariés rémunérés à l'heure			Salariés rémunérés à l'heure		
		Dec 1990	Nov 1990	Oct 1990	Dec. 1990	Nov 1990	Oct 1990	Dec 1990	Nov 1990	Oct 1990
		Dec.	Nov.	Oct.	Dec.	Nov.	Oct.	Dec.	Nov.	Oct.
		number - nombre								
101-108	Food	38.1	38.0	38.1	37.0	37.6	38.3	2.5	2.4	2.6
101	Meat and poultry products	39.5	39.5	39.5	35.2	37.1	37.9	2.4	2.5	2.5
103	Fruit & vegetable processing	38.1	38.1	38.3	36.5	35.9	38.8	1.0	1.1	1.2
104	Dairy products	37.1	37.1	37.0	37.1	36.5	37.4	3.0	2.8	2.2
105	Flour & breakfast cereal products	37.4	37.4	37.2	42.2	43.5	43.8	3.7	5.2	6.3
106	Feed industry	39.0	39.0	38.8	38.3	39.5	39.7	2.0	2.8	3.4
107	Bakery products	35.8	36.5	37.0	3.1	1.7	2.1
108	Miscellaneous food industries	37.5	37.5	37.6	38.6	39.1	38.8	2.3	2.7	3.2
109	Beverages	36.4	36.7	36.9	35.4	36.2	36.9	1.9	2.1	2.3
151-153	Tobacco products	35.6	35.6	35.6	37.6	39.5	34.8	2.2	2.3	2.4
162-165	Rubber & plastics products	39.1	39.0	39.0	38.6	39.3	40.1	1.3	2.2	2.7
172-179	Leather industries	38.0	38.2	38.1	34.3	34.9	37.2	0.2	0.3	0.7
172	Leather tanneries	40.7	41.0	40.9	33.8	34.3	36.5	0.3	0.3	0.8
174	Shoe factories	38.1	38.3	38.2	34.9	35.4	37.7	0.3	0.4	0.9
181-189	Textile industries	38.3	38.2	38.2	34.6	36.6	37.6	0.9	1.6	1.9
182	Wool yarn & cloth mills	36.3	36.4	36.5	39.1	39.5	40.1	1.9	3.1	3.0
183	Man-made fibre, yarn & cloth	37.8	37.9	37.9	38.6	39.7	40.3	1.6	2.7	2.7
186	Carpet, mat & rug	37.4	37.3	37.2	35.0	39.9	41.2	0.5	1.4	1.2
187	Canvas prod., cotton & jute bags	39.4	39.2	39.2	31.0	35.3	36.5	0.6	0.6	0.3
188	Automobile fabric accessories	39.6	39.5	39.5	33.9	34.1	35.5	0.5	1.0	1.1
231-239	Knitting mills	38.7	38.7	38.8	36.0	37.7	38.0	0.5	0.9	1.2
231	Hosiery mills	37.3	39.3	39.5	0.2	0.6	1.0
239	Knitting mills (except hosiery)	35.2	36.7	37.2	0.7	1.0	1.3
243-249	Clothing industries	37.8	37.9	38.0	33.4	35.0	35.4	0.5	0.6	0.5
243	Men's clothing	34.5	35.5	36.4	0.5	0.6	0.7
244	Women's clothing
251-259	Wood industries	40.2	40.0	39.5	36.4	37.3	37.9	1.1	1.3	1.4
251	Saw, planing & shingle mills	39.9	39.9	39.7	37.0	37.7	37.5	1.7	1.4	1.6
252	Veneer & plywood mills	39.3	38.9	38.9	36.9	37.3	37.2	1.2	1.8	1.9
254	Sash, door & other millwork plants	40.7	40.5	39.9	37.5	38.3	39.6	0.7	0.9	1.1
261-268	Furniture & fixtures	39.0	38.9	39.0	37.1	39.0	39.8	0.7	1.1	1.7
261	Household furniture	38.8	38.8	38.6	36.7	38.7	38.9	0.6	0.8	0.9
264	Office furniture	37.9	38.1	38.2	34.9	37.6	38.7	0.7	1.0	1.8
271-274	Paper & allied industries	37.3	37.3	37.3	38.9	40.5	40.5	2.3	2.7	2.9
271	Pulp & paper mills	37.6	37.6	37.5	39.3	41.5	40.5	3.0	3.3	3.2
273	Paper boxes & bags	36.9	36.9	37.0	38.5	39.9	40.0	1.5	2.3	2.5
286-289	Printing, publishing & allied ind	37.1	37.3	37.5	32.0	32.4	32.1	0.8	1.3	1.4
289	Publishing & printing	37.7	37.9	37.5	29.8	26.9	26.2	1.1	0.8	0.8
291-298	Primary metal industries	38.6	38.6	38.6	39.4	40.3	40.6	1.4	1.8	2.1
291	Iron & steel mills	38.5	38.5	38.5	38.9	39.5	39.6	1.2	0.9	1.2
292	Steel pipe & tube mills	38.1	37.9	37.8	45.2	44.2	45.6	2.6	2.3	2.6
294	Iron foundries	39.0	39.1	39.0	38.2	42.2	41.8	2.3	4.3	4.1
295	Smelting & refining	39.7	39.7	39.7	39.6	39.7	39.8	0.8	1.0	1.1
296	Aluminum roll., cast. & extruding	37.7	37.6	37.7	39.4	42.4	42.6	0.8	4.2	4.3
297	Copper & copper alloy roll., cast. & extr.	38.5	38.6	38.4	36.9	35.8	36.9	0.8	1.1	1.4
298	Metal rolling, casting & extruding, n.e.s.	38.8	38.7	38.9	40.3	40.6	40.6	2.1	2.8	3.0
301-309	Metal fabricating industries	38.8	38.8	38.8	37.9	40.1	39.7	1.1	2.1	2.1
301	Boiler & plate works	39.4	39.3	39.3	39.3	40.3	39.7	1.1	2.7	2.9
302	Fabricated structural metals	39.2	39.2	39.3	38.1	40.5	40.1	1.2	2.0	2.4
304	Metal stamping, pressing & coating	38.5	38.5	38.6	37.6	39.3	39.9	1.1	1.7	1.8
305	Wire & wire products	37.9	37.7	37.8	33.7	38.7	38.3	0.8	0.8	1.2
306	Hardware, tools & cutlery	39.7	39.7	39.7	40.1	41.4	41.1	1.6	2.5	2.9
308	Machine shops	40.0	40.0	39.8	42.5	45.2	40.7	1.4	4.9	3.2
309	Misc. metal fabricating	37.9	37.9	37.9	35.4	38.0	38.0	0.7	1.4	1.4
311-318	Machinery industries (except electrical)	39.0	38.9	38.9	38.6	40.5	40.5	1.5	2.3	2.5
311	Agricultural implements	40.6	39.6	39.7	42.2	42.6	42.8	0.5	1.0	1.0
315	Misc. machinery & equipment	38.7	38.7	38.7	38.0	40.6	40.6	1.6	2.6	2.8
316	Commercial refrig. & air cond. equip.	37.7	37.7	37.8	41.3	40.8	39.3	1.6	1.7	2.2
318	Office & store machinery	39.4	39.4	39.4	36.5	36.8	37.3	1.1	1.3	1.6
321-329	Transportation equipment industries	39.3	39.2	39.2	39.5	40.7	40.6	1.3	3.0	3.6
321	Aircraft & aircraft parts	38.0	38.1	38.1	40.9	43.8	43.6	3.0	6.0	6.0
323	Motor vehicles	40.0	39.9	39.9	39.2	42.2	40.0	1.1	2.3	3.9

Concepts and methods are described at the back of this publication.

TABLEAU 3.2 Estimation des heures hebdomadaires et de la rémunération horaire, entreprises de toutes les tailles, par activité, provinces

Average hourly earnings (including overtime) Rémunération horaire moyenne (incluant temps supplémentaire)			Average hourly overtime earnings Rémunération horaire moyenne des heures supplémentaires			Industrie	CAÉ 1970			
Salaried employees Employés		Employees paid by the hour Salariés rémunérés à l'heure	Employees paid by the hour Salariés rémunérés à l'heure							
Dec. 1990 Dec.	Nov. 1990 Nov.	Oct. 1990 Oct.	Dec. 1990 Déc.	Nov. 1990 Nov.	Oct. 1990 Oct.			Dec. 1990 Déc.	Nov. 1990 Nov.	Oct. 1990 Oct.
dollars										
19.17	19.14	19.21	13.73	13.66	13.41	21.71	21.97	21.36	Aliments	101-108
18.28	17.47	17.36	14.19	13.91	13.78	20.44	20.64	20.62	Industries de la viande et de la volaille	101
21.15	21.88	21.49	13.60	13.33	12.30	18.78	20.67	18.76	Préparation de fruits et de légumes	103
19.54	19.07	19.06	15.24	15.38	15.14	22.49	24.05	23.68	Industrie laitière	104
21.50	21.30	21.41	16.91	17.61	17.44	27.95	26.80	26.14	Meunerie & fabric. de céréales de table	105
19.31	19.13	19.23	11.64	12.12	12.00	19.05	19.00	18.53	Fabrication d'aliments pour les animaux	106
...	12.86	12.43	12.11	22.48	21.63	19.92	Boulangerie & pâtisserie (fabrication)	107
19.87	20.09	20.46	13.35	13.53	13.64	21.57	22.38	21.84	Industries alimentaires diverses	108
22.59	21.86	21.61	18.20	17.19	16.85	24.90	25.07	24.76	Boissons	109
26.44	26.62	26.42	20.30	19.65	22.89	32.79	32.95	44.61	Industrie du tabac	151-153
19.69	19.61	19.55	12.28	12.35	12.00	19.43	19.48	18.49	Caoutchouc & prod. en matière plastique	162-165
16.21	15.99	16.02	9.65	9.36	9.09	15.03	13.90	11.02	Industrie du cuir	172-179
18.75	18.49	18.52	12.57	12.19	11.83	23.18	21.43	16.92	Tanneries	172
16.38	16.16	16.18	9.47	9.18	8.91	14.52	13.42	10.60	Fabriques de chaussures	174
18.90	18.72	18.67	13.12	12.87	13.04	20.75	18.47	19.82	Industrie textile	181-189
23.80	23.72	23.75	13.28	13.02	12.96	23.58	18.99	20.05	Filature et tissage de la laine	182
21.11	21.03	21.04	13.96	13.72	13.65	22.01	17.46	18.38	Fibres, filés & tissus artil. & synthét.	183
19.37	19.05	18.89	10.85	10.92	10.84	15.35	14.91	14.96	Tapis, carpettes et moquette	186
15.27	15.02	14.89	8.70	8.75	8.69	16.13	14.23	12.72	Art. en grosse loile, sacs de coton & de jute	187
18.46	18.35	18.44	15.72	15.48	15.88	19.97	23.95	24.52	Access. en tissu pour l'automobile	188
17.45	17.56	17.54	8.82	8.56	8.74	14.56	12.42	11.75	Bonneterie	231-239
...	9.02	8.71	8.93	16.92	13.76	12.55	Industrie des bas et chaussettes	231
...	8.69	8.47	8.62	14.15	12.00	11.41	Bonneterie (sauf bas et chaussettes)	239
16.32	16.51	16.45	8.88	8.75	8.99	14.62	12.99	11.87	Industrie de l'habillement	243-249
...	8.59	8.49	8.58	13.58	12.91	11.02	Vêtements pour hommes	243
...	Vêtements pour dames	244
16.47	17.16	17.26	12.75	12.68	12.44	22.09	20.95	19.39	Industrie du bois	251-259
16.30	15.73	15.79	13.07	12.59	12.25	23.06	22.37	18.42	Scieries, rabotage & bardeaux	251
20.72	20.32	20.25	12.37	12.68	12.45	19.52	19.38	19.17	Fab. de placages & de contre-plaques	252
17.30	18.06	17.88	12.95	12.92	12.72	20.62	19.78	18.93	Portes, châssis & autres bois ouvrés	254
16.37	16.58	16.79	11.41	12.01	11.85	15.40	16.92	16.98	Meubles & articles d'ameublement	261-268
15.39	14.31	15.75	10.94	11.06	11.09	14.87	16.19	16.82	Meubles de maison	261
19.07	19.39	19.08	13.16	13.22	13.02	18.39	17.02	18.43	Meubles de bureau	264
23.05	22.81	22.77	16.84	16.60	16.34	23.93	24.06	23.56	Papier & activités annexes	271-274
26.39	25.63	25.67	19.29	18.96	18.79	24.82	24.91	25.51	Usines de pâtes & papiers	271
21.24	21.22	21.16	14.60	14.56	14.47	23.15	22.71	21.65	Boîtes en carton & sacs en papier	273
17.13	17.78	17.48	13.35	14.29	14.31	24.18	24.70	26.49	Imprimerie, édition & activités annexes	286-289
18.59	19.12	19.15	13.31	14.44	14.83	25.22	25.49	27.69	Édition & impression	289
22.99	22.96	22.59	18.19	18.43	17.99	22.11	26.16	25.27	Première transformation des métaux	291-298
23.02	22.90	22.25	19.22	19.61	19.46	21.24	27.60	27.47	Sidérurgie	291
24.62	24.69	26.31	16.21	15.81	14.89	24.11	22.71	19.16	Tubes & tuyaux d'acier	292
21.42	20.47	20.54	16.61	17.05	16.60	21.99	27.51	26.14	Fonderies de fer	294
25.27	25.82	25.69	20.83	20.83	20.76	21.33	21.54	22.47	Fonte & affinage	295
23.10	23.20	22.60	15.87	17.13	16.66	22.45	28.55	27.72	Laminage, moulage & extrusion de l'aluminium	296
19.51	19.55	19.26	14.88	15.29	14.96	23.84	23.30	23.06	Lam., moull. & extrus. du cuivre & ses all.	297
20.24	20.64	20.74	14.89	15.12	14.98	23.49	23.31	22.75	Lam., moull. & extrusion des métaux, n.c.a.	298
18.76	18.64	18.66	14.49	14.66	14.65	22.68	22.96	22.90	Fabrication des produits en métal	301-309
19.43	19.21	19.46	17.29	17.83	17.86	25.72	24.75	24.54	Chaudières & plaques	301
19.77	18.89	18.96	15.82	16.06	16.08	30.76	28.28	27.11	Fabric. d'éléments de charpente métallique	302
18.95	18.63	18.76	14.03	13.85	14.04	21.61	20.50	20.91	Embout., matriçage & revêtement de métaux	304
20.51	20.83	20.44	14.99	15.14	13.67	23.83	20.46	20.37	Fil métallique & ses produits	305
17.36	17.28	16.71	14.58	14.95	14.83	21.69	24.66	23.53	Quincaillerie, outils & coutellerie	306
17.96	18.47	19.21	15.17	15.53	16.38	23.76	24.15	25.59	Ateliers d'usinage	308
19.22	19.28	19.51	13.26	13.37	13.40	20.79	20.27	20.64	Fabrication de produits métalliques divers	309
19.64	19.47	19.44	15.54	15.57	15.65	23.99	23.21	23.71	Fabrication de machines (sauf électriques)	311-318
18.71	19.36	19.20	15.52	15.76	15.61	19.36	21.75	23.28	Instruments aratoires	311
18.61	18.81	18.65	15.72	15.72	15.82	25.02	23.63	24.12	Machines & équipement divers	315
18.28	17.30	17.68	13.33	13.33	13.59	17.97	19.09	19.46	Équip. comm. de réfrig. & de climat.	316
21.40	20.69	20.90	15.73	15.67	15.45	19.59	20.56	21.00	Machines de bureau & de commerce	318
22.11	22.00	21.81	17.32	17.56	17.68	24.39	26.74	26.28	Fabrication d'équipement de transport	321-329
24.08	23.83	23.43	17.71	18.40	18.28	27.52	27.82	27.91	Aéronefs & pièces	321
23.80	23.89	23.49	19.30	19.92	20.08	26.31	28.78	28.64	Véhicules automobiles	323

Les concepts et méthodes sont décrits à la fin de la présente publication.

TABLE 3.2 Estimated Weekly Hours and Hourly Earnings, Firms of All Sizes, by Industry, Provinces

1970 SIC	Industry	Average weekly hours (including overtime)						Average weekly overtime hours		
		Heures hebdomadaires moyennes (incluant heures supplémentaires)						Heures supplémentaires hebdomadaires moyennes		
		Salaried employees			Employees paid by the hour			Employees paid by the hour		
		Employés			Salariés rémunérés à l'heure			Salariés rémunérés à l'heure		
		Dec 1990	Nov. 1990	Oct 1990	Dec 1990	Nov. 1990	Oct 1990	Dec 1990	Nov. 1990	Oct 1990
		Déc	Nov.	Oct.	Dec	Nov.	Oct	Dec	Nov.	Oct
number - nombre										
325	Motor vehicle parts & accessories	39.5	39.4	39.4	39.2	39.2	40.7	1.0	1.9	3.1
326	Railroad rolling stock	38.7	39.2	39.2	37.7	39.2	40.1	0.3	2.1	3.0
331-339	Electrical products industries	38.3	38.3	38.3	38.2	39.7	39.8	1.4	1.7	1.6
331	Small electrical appliances	38.5	38.6	38.6	39.8	40.1	40.0	0.8	1.1	1.1
332	Major appliances (including non-electric)	37.6	37.6	38.4	26.8	36.2	36.8	0.4	0.8	1.2
334	Household radio & television receivers	38.0	38.1	38.1	36.9	37.1	37.1	1.2	1.7	1.6
335	Communications equipment	38.3	38.3	38.3	39.3	39.8	39.5	2.1	2.2	2.0
336	Electrical industrial equipment	38.4	38.3	38.2	39.7	41.7	41.3	1.2	1.7	1.6
338	Electric wire & cable	38.7	38.7	38.5	40.0	39.1	43.4	0.8	1.0	1.2
339	Misc. electrical products	38.7	38.8	38.8	38.1	38.4	38.3	0.7	0.9	0.9
351-359	Non-metallic mineral products industries	38.3	38.2	38.1	38.1	39.1	40.8	1.7	2.4	2.8
352	Cement	36.4	36.3	36.9	39.3	35.9	37.9	3.4	1.4	1.8
355	Ready-mix concrete	41.1	41.0	40.1	36.8	38.8	41.2	2.8	3.7	5.4
356	Glass & glass products	36.7	36.7	36.8	38.7	40.4	40.9	0.9	2.6	2.4
365-369	Petroleum & coal products	37.5	37.5	37.5	43.5	44.2	44.4	3.2	3.6	4.1
365	Petroleum refineries	37.5	37.5	37.5	43.5	43.9	44.0	3.2	3.5	4.1
372-379	Chemical & chemical products industries	38.0	38.0	38.1	37.0	37.9	38.2	2.1	2.4	2.6
374	Pharmaceuticals & medicines	37.9	37.9	38.0	36.9	37.6	37.4	1.3	1.4	1.7
375	Paint & varnish	38.5	38.6	38.5	36.8	38.6	38.3	1.3	2.0	2.2
376	Soap & cleaning compounds	37.1	37.1	37.2	38.3	39.5	40.8	2.6	3.1	4.3
378	Industrial chemicals	38.2	38.2	38.2	39.0	39.6	39.4	3.5	3.3	3.4
391-399	Misc. manufacturing industries	38.7	38.9	38.6	36.9	37.2	38.1	1.0	1.1	1.4
404-421	Construction	39.6	39.2	39.3	37.0	39.0	39.6	1.1	1.2	1.5
404.421	Building construction	39.1	38.7	38.8	37.3	38.5	38.8	1.1	1.2	1.4
404	General contractors	39.5	39.3	39.2	37.4	38.0	37.6	0.4	0.6	1.1
421	Special trade contractors	38.9	38.5	38.7	37.3	38.6	39.1	1.2	1.3	1.4
406.409	Industrial and heavy (engineering) const	43.4	42.5	42.4	35.7	41.0	43.1	1.4	1.6	2.3
406	Highways, bridges & streets construction	45.2	44.5	44.4	39.5	44.8	46.3	1.4	1.5	1.9
409	Other industrial and heavy const.	41.5	40.8	40.7	32.5	37.6	40.2	1.3	1.7	2.6
031-421	Goods producing industries	38.6	38.5	38.5	37.6	38.9	39.3	1.4	1.9	2.2
501-579	Transportation, comm. & other utilities	38.2	38.3	38.2	36.5	37.4	37.8	2.0	2.0	2.3
501-519	Transportation	38.7	38.8	38.7	34.7	35.8	36.3	1.8	1.8	1.9
501	Air transport	38.8	38.9	38.9	25.0	27.5	27.3	1.0	1.3	1.8
503	Railway transport	39.5	39.6	39.6	42.0	41.9	42.7	2.6	3.3	3.3
504	Water transport	39.0	39.1	39.5	51.5	45.9	45.2	13.8	10.9	10.0
505	Services incidental to water transport	38.9	38.9	38.8	21.8	24.3	27.0	4.2	1.8	5.9
507	Other truck transport	41.5	41.9	41.7	36.3	39.6	40.5	1.0	1.0	1.4
509	Urban transit systems	36.5	36.3	35.3	41.6	42.0	43.2	2.1	2.2	2.8
516	Highway & bridge maintenance	37.5	37.4	37.4	39.1	39.0	38.2	1.6	1.3	1.0
524-527	Storage	34.2	34.9	35.0	37.1	39.0	36.5	2.2	2.8	1.7
543-548	Communication	38.6	38.7	38.7	31.7	31.2	30.5	1.1	1.4	1.4
572-579	Electric power, gas & water utilities	36.3	36.3	36.3	41.5	42.2	42.6	2.4	2.8	3.3
572	Electric power	36.1	36.1	36.1	42.8	43.2	43.9	2.8	3.1	3.7
574	Gas distribution	36.3	36.3	36.3	37.8	39.1	38.8	2.7	3.4	3.9
576	Water systems	37.5	38.4	38.3	42.4	44.1	40.9	1.3	1.4	1.4
579	Other utilities	38.2	37.4	37.9	38.6	39.7	40.8	1.8	2.2	2.4
602-699	Trade	38.7	38.6	38.8	26.8	26.3	26.3	0.5	0.4	0.5
602-629	Wholesale trade	38.2	38.2	38.4	35.4	36.0	36.5	1.0	1.1	1.3
608	Petroleum products	37.8	37.7	36.8	37.6	37.3	36.0	2.4	2.7	2.2
611	Paper & paper products
614	Food	38.5	38.5	38.8	37.9	37.8	37.9	3.3	2.6	3.2
619	Motor vehicles & accessories	38.4	38.3	38.2	38.3	39.4	42.9	0.8	1.1	1.2
621	Electrical machinery, equip. & supplies	37.7	37.6	37.8	34.8	36.1	35.0	0.6	1.1	1.3
623	Machinery & equipment, n.e.s.	37.8	37.8	38.6	35.4	35.2	35.4	0.6	0.9	0.9
624	Hardware, plumbing & heating equipment	38.3	38.1	38.1

Concepts and definitions are described at the back of this publication.

TABLEAU 3.2 Estimation des heures hebdomadaires et de la rémunération horaire, entreprises de toutes les tailles, par activité, provinces

Average hourly earnings (including overtime) Rémunération horaire moyenne (incluant temps supplémentaire)			Average hourly overtime earnings Rémunération horaire moyenne des heures supplémentaires			Industrie	CAÉ 1970			
Salaried employees Employés		Employees paid by the hour Salariés rémunérés à l'heure	Employees paid by the hour Salariés rémunérés à l'heure							
Dec 1990 Déc	Nov 1990 Nov.	Oct 1990 Oct	Dec 1990 Déc	Nov 1990 Nov.	Oct 1990 Oct					
dollars										
20 27	20 21	20 34	15 95	15 72	16 10	20 95	23 14	23 65	Pièces & accessoires d'automobiles	325
23 80	22 68	22 22	18 08	18 59	18 79	22 72	28 05	28 43	Matériel ferroviaire roulant	326
21 10	20 95	20 78	14 25	14 11	13 98	20 17	20 49	20 43	Fabricants de produits électriques	331-339
16 80	16 54	16 25	12 19	12 04	11 88	16 25	15 95	15 72	Petits appareils électriques	331
20 72	20 58	20 59	14 62	14 26	14 37	24 07	22 44	21 54	Gros appareils (incluant non électriques)	332
20 53	20 20	19 86	13 88	13 72	13 54	17 66	17 33	17 08	Radiorecepteurs & téléviseurs ménagers	334
22 20	21 98	21 92	14 64	14 53	14 69	20 59	21 18	21 43	Équipement de télécommunication	335
20 08	20 05	19 67	14 73	14 48	14 27	19 84	20 75	20 46	Équipement électrique industriel	336
20 57	20 82	20 52	15 54	15 83	14 73	22 99	23 04	22 82	Fils & câbles électriques	338
19 84	19 52	19 19	12 40	12 26	12 09	20 70	20 33	20 04	Produits électriques divers	339
19 86	20 01	20 22	15 90	15 74	15 85	24 91	24 19	24 13	Fabric. de produits minéraux non métall.	351-359
22 19	22 34	21 66	19 28	19 45	18 68	32 41	30 64	29 52	Ciment	352
17 92	18 47	19 95	19 22	18 50	19 26	27 77	28 40	28 71	Béton préparé	355
22 11	21 63	21 39	16 39	16 20	16 16	22 61	23 55	22 38	Verre & articles en verre	356
29 42	29 40	29 33	17 87	17 85	17 91	38 19	36 59	35 86	Fabric. de produits du pétrole & du charbon	365-369
29 49	29 47	29 45	18 18	18 12	18 23	39 23	38 07	37 14	Raffineries de pétrole	365
20 92	21 04	20 72	16 04	15 53	15 39	27 85	26 86	25 66	Industrie chimique	372-379
19 20	19 04	18 70	13 75	12 96	12 90	22 22	21 46	20 57	Produits pharmaceutiques & médicaments	374
18 75	18 70	18 48	14 29	14 05	13 99	23 20	22 96	22 56	Peinture & vernis	375
22 47	22 23	22 21	17 86	17 35	17 74	30 24	29 27	28 05	Savon & produits de nettoyage	376
23 60	23 66	23 62	20 47	20 23	20 13	30 10	32 10	30 37	Produits chimiques industriels	378
18 82	18 51	18 32	12 86	13 03	12 63	17 81	19 23	18 97	Ind. manufacturières diverses	391-399
16.21	16.65	16.42	18.05	18.24	18.08	31.14	30.40	28.31	Construction	404-421
15 85	16 17	15 84	17 72	17 96	17 78	30 17	30 12	27 31	Construction de bâtiment	404,421
18 02	17 87	17 76	15 82	16 53	16 29	27 56	29 35	25 36	Entrepreneurs généraux	404
15 01	15 48	15 06	18 17	18 29	18 14	30 34	30 21	27 68	Entrepreneurs spécialisés	421
18 84	19 58	19 98	19 72	19 41	19 28	34 85	31 28	31 01	Constr. lourde et indust. (travaux de génie)	405,409
16 40	16 75	17 27	17 01	16 32	16 40	28 33	24 51	24 29	Construction de ponts et de voies publiques	406
21 75	22 28	22 50	22 52	22 74	22 29	40 67	36 54	35 49	Autre constr. industrielle et lourde	409
19.69	19.77	19.59	15.69	15.78	15.70	24.19	24.64	24.15	Branches productrices de biens	031-421
18.66	18.78	18.83	16.44	16.31	16.45	27.43	26.84	27.55	Transp., communic. & autres serv. publics	501-579
17 15	17 11	17 10	14 97	14 87	15 04	23 15	22 46	22 78	Transports	501-519
16 13	16 61	16 72	10 93	10 82	11 01	14 80	14 78	14 92	Transports aériens	501
21 70	20 47	21 34	16 48	16 40	16 33	22 89	22 31	22 27	Transports ferroviaires	503
29 98	27 52	25 78	21 00	19 28	18 48	26 80	23 80	24 02	Transports par eau	504
20 63	20 22	20 14	15 37	14 60	13 93	20 23	13 65	14 95	Services auxiliaires des transports par eau	505
15 22	15 71	15 12	12 99	13 44	13 87	20 69	20 84	20 51	Autre camionnage	507
23 94	23 92	24 27	18 16	18 09	18 18	25 68	24 64	25 47	Réseaux de transports urbains	509
17 25	17 29	17 27	15 32	15 19	15 24	20 94	22 57	23 50	Entretien de routes & de ponts	516
18 19	16 35	16 12	14 41	12 83	12 87	24 25	20 59	21 10	Entreposage	524-527
17 40	17 66	17 82	15 95	16 66	16 82	20 52	20 29	20 88	Communications	543-548
25 91	26 12	25 98	19 83	19 85	19 92	36 32	35 24	35 77	Énergie électrique, gaz et eau	572-579
27 62	27 76	27 67	21 55	21 71	21 94	39 62	39 02	39 62	Énergie électrique	572
21 06	21 33	21 39	19 32	18 85	18 96	34 25	33 25	32 95	Distribution de gaz	574
21 13	21 03	20 29	15 80	15 69	16 08	27 60	24 87	24 68	Distribution d'eau	576
18 37	19 04	18 68	16 08	15 95	15 32	24 43	22 56	22 29	Autres services d'utilité publique	579
15.76	15.56	15.32	9.99	9.99	10.02	16.54	17.84	17.57	Commerce	602-699
17 07	16 87	16 54	11 95	12 04	12 03	18 28	19 63	18 94	Commerce de gros	602-629
18 02	18 29	18 26	12 89	12 85	12 76	17 97	18 66	18 65	Produits pétroliers	608
									Papier & articles en papier	611
15 90	15 58	15 26	12 38	12 42	12 56	16 09	18 97	17 03	Alimentation	614
16 77	16 94	16 84	12 00	12 08	12 05	19 62	18 72	19 76	Véhicules automobiles & accessoires	619
20 26	20 36	19 86	14 14	14 36	14 49	21 68	21 30	23 10	Machines, matériel & fournitures élect.	621
15 63	15 63	15 21	13 90	14 05	13 77	22 72	21 85	21 75	Machines & matériel, n.c.a.	623
15 90	15 91	16 10							Quincaillerie, plomberie & mat. de chauff.	624

Les concepts et méthodes sont décrits à la fin de la présente publication.

TABLE 3.2 Estimated Weekly Hours and Hourly Earnings, Firms of All Sizes, by Industry, Provinces

1970 SIC	Industry	Average weekly hours (including overtime)						Average weekly overtime hours		
		Heures hebdomadaires moyennes (incluant heures supplémentaires)						Heures supplémentaires hebdomadaires moyennes		
		Salaried employees			Employees paid by the hour			Employees paid by the hour		
		Employés			Salariés rémunérés à l'heure			Salariés rémunérés à l'heure		
		Dec 1990	Nov 1990	Oct 1990	Dec 1990	Nov 1990	Oct 1990	Dec 1990	Nov 1990	Oct 1990
		Déc.	Nov.	Oct.	Déc.	Nov.	Oct.	Déc.	Nov.	Oct.
		number - nombre								
626	Lumber & building materials	39.8	39.9	39.8	33.3	34.5	34.2	0.5	0.7	0.6
629	Wholesalers, n.e.s.	38.1	38.0	38.1	33.8	33.7	34.3	0.8	0.9	1.2
631-699	Retail trade	39.4	39.2	39.2	25.3	24.5	24.3	0.4	0.3	0.3
631	Food stores	39.4	39.2	39.3	23.4	22.9	23.1	0.5	0.4	0.5
642	General merchandise stores	37.9	37.8	37.8	23.6	22.4	21.8	0.4	0.2	0.2
652-658	Retailers of automotive products	40.2	39.7	39.6	31.1	31.5	31.2	0.3	0.4	0.4
652	Tire, battery & accessories stores	40.4	40.1	40.1	26.4	24.1	23.6	0.5	0.1	0.1
654	Gasoline service stations	38.4	38.3	38.3	26.2	27.0	26.2	0.4	0.5	0.5
656	Motor vehicle dealers	40.1	39.5	39.5	40.3	39.8	40.5	0.1	0.4	0.3
658	Motor vehicle repair shops	42.7	41.4	41.3	36.1	38.0	38.0	0.3	0.7	0.8
663-669	Apparel & shoe stores	39.1	39.2	39.3	23.4	22.1	21.6	0.2	0.1	0.1
676	Household furniture & appliance stores	39.8	39.9	40.0	27.1	25.8	25.6	0.4	0.3	0.2
681	Drug stores	39.3	38.5	38.1	25.6	24.6	24.7	0.3	0.2	0.2
699	Retail stores, n.e.s.	39.2	39.1	39.3	24.3	23.2	23.1	0.6	0.4	0.3
701-737	Finance, insurance & real estate	36.6	36.6	36.7	24.3	24.5	24.9	0.4	0.4	0.5
701-707	Finance	36.9	36.9	36.9	21.4	21.6	22.3	0.3	0.3	0.3
701-703	Savings & credit institutions	36.9	37.0	37.0	20.7	20.9	21.3	0.2	0.2	0.2
701	Banks & other deposit accepting establish.	36.9	37.0	36.9	20.6	20.8	21.3	0.2	0.2	0.2
703	Other credit agencies	37.6	37.6	37.6
705-707	Invest. companies & security dealers	36.5	36.4	36.5
705	Security brokers & dealers (incl. exchanges)	35.4	35.1	35.3
707	Investment & holding companies	37.5	37.5	37.5
721-737	Insurance & real estate	36.3	36.3	36.4	28.5	28.5	28.4	0.6	0.5	0.3
721	Insurance carriers	36.6	36.6	36.6	24.1	23.1	22.8	0.3	0.3	0.3
735-737	Insurance agencies & real estate	36.0	36.0	36.2	28.8	28.7	28.7	0.6	0.6	0.8
735	Insurance & real estate agencies	35.8	35.7	35.7	27.6	27.9	27.8	0.4	0.4	0.8
737	Real estate operators	36.3	36.4	37.0	30.0	29.6	29.7	0.8	0.7	0.9
801-899	Comm., business & pers. service ind.	34.9	34.8	34.8	25.9	26.0	26.2	0.3	0.3	0.3
801-809	Education & related services
809T	Education & related serv. exc. libr. & mus.
802	Elementary & secondary schools
805	Post-second, non-university educ. inst.
806	Universities & colleges
807	Libraries, museums & other repositories
821-828	Health & welfare services	36.3	36.1	36.2	28.1	28.4	28.7	0.3	0.2	0.2
821-827	Health services	35.6	35.5	35.9	29.1	29.3	29.3	0.2	0.2	0.2
821	Hospitals	36.4	36.4	36.4	31.9	32.0	31.9	0.3	0.3	0.3
822	Related health care institutions	37.8	37.7	37.7	22.4	22.9	23.4	0.1	0.1	0.1
823	Offices of physicians & surgeons	34.8	34.4	34.6	22.6	23.5	23.7
828	Welfare organizations	37.2	37.1	36.7	24.3	25.1	26.3	0.3	0.2	0.3
841-849	Amusement & recreation services	39.3	39.1	39.1	20.5	19.9	19.7	0.3	0.3	0.3
851-869	Services to business management	37.6	36.9	37.0	29.1	29.2	29.9	0.5	0.6	0.6
851	Employment agencies & personnel suppliers	24.0	27.1	27.2	0.2	0.1	0.1
853	Computer services	37.4	37.2	37.2
855	Security & investigation services	30.2	29.7	29.4	1.3	1.4	1.5
864	Engineering & scientific services	40.4	38.1	38.1	38.1	33.8	36.0	0.2	0.4	0.4
866	Offices of lawyers & notaries	35.5	35.5	35.5
871-879	Personal services	39.3	38.7	38.9	28.9	29.0	28.2	0.4	0.6	0.6
881-886	Accommodation & food services	39.5	39.6	39.8	23.0	22.9	23.4	0.3	0.2	0.3
881	Hotels & motels	39.5	39.5	39.6	25.9	26.9	28.4	0.4	0.3	0.4
886	Restaurants, caterers & taverns	39.5	39.6	39.8	22.2	21.9	22.1	0.3	0.2	0.2
891-899	Miscellaneous services	37.7	37.6	37.6	26.0	25.2	24.6	0.5	0.4	0.4
909-951	Public administration
909	Federal administration exc. defence services
931	Provincial administration
951	Local administration

Concepts and methods are described at the back of this publication.

TABLEAU 3.2 Estimation des heures hebdomadaires et de la rémunération horaire, entreprises de toutes les tailles, par activité, provinces

Average hourly earnings (including overtime) Rémunération horaire moyenne (incluant temps supplémentaire)			Average hourly overtime earnings Rémunération horaire moyenne des heures supplémentaires			Industrie	CAÉ 1970			
Salaried employees Employés		Employees paid by the hour Salariés rémunérés à l'heure	Employees paid by the hour Salariés rémunérés à l'heure							
Dec 1990 Déc.	Nov 1990 Nov.	Oct. 1990 Oct.	Dec. 1990 Déc.	Nov. 1990 Nov.	Oct. 1990 Oct.					
dollars										
14 81	14 59	14 56	10 59	11 46	11 36	18 79	18 79	17 48	Sciages & matériaux de construction	626
19 14	17 92	17 39	10 03	10 01	10 03	17 33	18 54	17 78	Grossistes, n.c.a.	629
14 20	14 02	13 94	9 50	9 44	9 45	15 74	16 58	16 47	Commerce de détail	631-699
13 17	13 17	12 93	9 95	9 85	9 81	21 36	21 33	20 48	Magasins d'alimentation	631
16 83	16 76	16 93	9 18	9 27	9 31	13 88	14 43	14 31	Magasins de marchandises diverses	642
14 51	14 36	14 36	10 36	10 31	10 42	13 39	15 68	15 98	Détailants d'accessoires d'automobiles	652-658
13 58	12 84	12 75	10 01	9 03	9 04	14 94	12 91	13 86	Pneus, accumulateurs & access.	652
14 67	13 58	13 54	7 53	7 54	7 58	12 40	17 30	17 25	Stations-service & postes d'essence	654
15 28	15 38	15 27	12 58	12 77	12 93	13 04	16 13	15 97	Détailants en véhicules automobiles	656
12 97	13 56	14 01	11 59	11 61	11 77	12 09	13 87	14 97	Ateliers de réparation de véhicules automob.	658
13 38	13 12	12 80	8 27	7 93	8 03	11 65	12 15	11 90	Magasins de chaussures & de vêtements	663-669
13 67	13 11	13 11	8 34	8 44	8 33	11 79	12 46	12 35	Mag. de meubles & d'appareils ménagers	676
14 62	14 73	15 47	10 64	9 72	9 64	16 05	14 35	14 25	Pharmacies	681
11 49	11 45	11 11	8 15	8 23	8 12	10 99	11 08	10 61	Détailants, n.c.a.	699
17.38	17.30	17.13	11.28	11.50	11.63	15.14	15.39	15.19	Finances, assur. & affaires immobilières	701-737
17 31	17 36	17 20	10 74	10 54	10 46	13 49	13 29	13 26	Institutions financières	701-707
15 90	16 89	16 88	10 83	10 65	10 58	16 01	15 87	16 74	Etablissements d'épargne & crédit	701-703
15 83	16 84	16 84	10 87	10 69	10 61	16 12	16 03	16 81	Banques & autres établis. de dépôts	701
17 84	17 67	17 46	Autres organismes de crédit	703
20 19	20 64	19 27	Sociétés de placement & agents de change	705-707
21 92	24 11	21 49	Ag. de change & courtiers en valeurs mob.	705
18 87	18 20	17 56	Sociétés d'invest. & soc. à portefeuille	707
17 49	17 22	17 04	11 87	12 47	12 90	16 21	16 75	16 33	Assurances & affaires immobilières	721-737
18 45	18 34	18 13	11 36	11 40	11 36	15 50	17 02	15 46	Assureurs	721
16 53	16 19	16 05	11 89	12 51	12 96	16 23	16 74	16 34	Agences d'assurances & affaires immobilières	735-737
16 06	16 44	16 75	14 15	14 42	14 58	16 70	17 59	17 23	Agents d'assurances & agents immobiliers	735
17 22	15 81	15 04	9 66	10 49	11 12	15 97	16 26	15 34	Exploitants immobiliers	737
18.82	18.71	18.71	11.83	11.73	11.69	16.55	18.00	17.36	Services socio-culturels, comm. & pers.	801-899
...	Enseignement & services annexes	801-809
...	Enseign. & services sauf biblioth., musées	809T
...	Écoles primaires & secondaires	802
...	Établ. d'enseign. postsecond. non univ.	805
...	Universités & collèges	806
...	Bibliothèques & musées	807
15 36	15 42	15 43	15 32	15 09	15 13	21 90	22 83	23 00	Services médicaux & sociaux	821-828
16 22	16 34	16 14	16 06	15 89	15 89	23 28	24 23	24 30	Services médicaux	821-827
17 33	17 33	17 48	16 79	16 73	16 70	24 16	25 30	25 04	Hôpitaux	821
14 79	14 90	14 85	12 17	11 67	11 82	15 38	16 24	16 76	Établis. annexes de soins sanitaires	822
12 23	12 75	12 83	13 10	12 63	12 59	14 84	17 05	12 02	Cabinets de médecin & de chirurgien	823
14 17	14 17	14 42	12 05	11 64	11 88	17 31	18 30	18 83	Organismes de bien-être	828
17 27	16 45	16 54	9 51	9 91	10 11	12 15	18 12	17 24	Diversissements & loisirs	841-849
20 33	20 38	19 96	11 91	12 02	11 85	15 90	17 21	16 60	Services fournis aux entreprises	851-869
...	10 82	10 93	10 68	13 78	15 73	15 40	Bur. de placem. & serv. de locat. de pers.	851
25.47	25.25	24.79	Services d'informatique	853
...	9 27	9 08	9 10	13 30	14 12	13 33	Services de sécurité & d'enquêtes	855
21 78	23 01	22 69	15 75	16 73	16 69	24 56	23 94	23 80	Bureaux d'études & services scientifiques	864
17 53	17 57	17 04	Études d'avocat & de notaire	866
11 93	11 97	12 32	9 01	8 69	9 12	13 14	11 79	12 41	Services personnels	871-879
12 27	12 18	11 83	7 29	7 18	7 20	11 95	12 91	12 59	Hébergement & restauration	881-886
14 00	13 75	13 10	8 16	8 14	8 09	11 17	12 36	11 69	Hôtels & motels	881
11 73	11 66	11 39	7 00	6 88	6 90	12 29	13 17	12 98	Restaurants, traiteurs & tavernes	886
15 87	15 82	15 57	9 49	9 65	9 46	17 52	17 72	17 26	Services divers	891-899
...	Administration publique	909-951
...	Admin. fédérale sauf la défense nationale	909
...	Administration provinciale	931
...	Administration locale	951

Les concepts et méthodes sont décrits à la fin de la présente publication.

TABLE 3.2 Estimated Weekly Hours and Hourly Earnings, Firms of All Sizes, by Industry, Provinces

1970 SIC	Industry	Average weekly hours (including overtime)						Average weekly overtime hours		
		Heures hebdomadaires moyennes (incluant heures supplémentaires)						Heures supplémentaires hebdomadaires moyennes		
		Salaried employees			Employees paid by the hour			Employees paid by the hour		
		Employés			Saliés rémunérés à l'heure			Saliés rémunérés à l'heure		
		Dec. 1990 Déc.	Nov. 1990 Nov.	Oct. 1990 Oct.	Dec. 1990 Déc.	Nov. 1990 Nov.	Oct. 1990 Oct.	Dec. 1990 Déc.	Nov. 1990 Nov.	Oct. 1990 Oct.
		number - nombre								
501-951	Service producing industries	36.6	36.5	36.5	27.1	27.0	27.2	0.5	0.5	0.5
031-951	Industrial aggregate	36.9	36.9	36.9	30.8	31.2	31.6	0.8	1.0	1.2
	MANITOBA									
031-039	Forestry	42.3	42.3	42.3	52.4	38.3	41.2	3.3	1.6	0.5
051-099	Mines, quarries and oil wells	39.9	39.9	39.9	40.7	40.2	40.4	1.6	2.4	2.5
051-059	Metal mines	40.0	40.0	40.0	41.0	40.1	40.2	1.6	2.1	2.2
101-399	Manufacturing	38.8	38.7	38.7	36.8	37.0	37.4	1.3	1.4	1.7
DURABLE	Durable goods	39.1	39.0	39.0	37.7	38.1	38.7	0.9	1.1	1.6
NON-DUR	Non-durable goods	38.5	38.5	38.5	36.1	35.9	36.0	1.7	1.8	1.2
101-109	Food and beverages	38.3	38.4	38.4	35.6	34.9	35.2	1.8	1.7	2.1
101-108	Food	38.4	38.5	38.5	35.9	35.2	35.4	1.9	1.7	2.2
101	Meat and poultry products	40.3	40.0	40.2	35.2	34.0	35.7	2.0	2.4	2.2
104	Dairy products	37.7	37.7	37.0	38.9	36.7	36.8	2.6	1.1	1.4
106	Feed industry	37.7	37.6	37.7	41.4	40.8	42.0	4.2	3.4	2.3
107	Bakery products	31.7	30.1	30.1	0.9	0.6	0.7
109	Beverages	37.6	37.1	37.5	33.0	32.4	32.7	0.9	1.5	0.9
243-249	Clothing industries	39.8	39.8	39.3	34.7	35.0	35.8	0.5	0.8	0.8
243	Men's clothing	35.4	34.6	37.1	0.2	0.5	0.7
244	Women's clothing
286-289	Printing, publishing & allied ind	38.2	38.0	38.0	35.5	35.1	34.6	2.2	2.6	1.6
289	Publishing & printing	38.0	38.0	38.1	32.4	32.6	33.0	1.0	1.2	1.5
301-309	Metal fabricating industries	39.0	39.0	38.9	38.0	37.9	37.5	0.6	0.7	1.1
311-318	Machinery industries (except electrical)	39.4	39.2	39.3	39.0	37.8	38.5	0.8	1.2	1.5
321-329	Transportation equipment industries	38.8	38.8	38.8	38.0	38.5	38.5	0.9	1.0	1.2
331-339	Electrical products industries	38.1	38.0	37.9	39.6	40.5	40.9	2.1	2.4	3.2
372-379	Chemical & chemical products industries	38.2	38.7	38.7	38.2	40.5	39.1	2.2	2.7	2.6
404-421	Construction	39.2	40.2	40.5	33.8	38.4	39.9	1.2	3.1	3.4
404,421	Building construction	39.5	40.1	40.4	33.5	36.1	37.6	1.0	1.1	1.3
404	General contractors	39.7	40.6	40.7	33.0	35.7	37.2	0.9	0.8	1.2
421	Special trade contractors	39.4	39.8	40.3	33.8	36.3	37.7	1.1	1.2	1.4
406,409	Industrial and heavy (engineering) const	37.2	40.8	41.1	37.8	52.4	51.2	3.8	15.4	13.0
406	Highways, bridges & streets construction	37.7	38.1	38.4	39.6	38.6	45.2	4.8	3.8	6.9
409	Other industrial and heavy const.	36.8	42.8	43.1	33.7	61.2	57.7	1.5	22.8	19.6
031-421	Goods producing industries	39.0	39.1	39.1	36.7	37.4	38.1	1.3	1.8	2.1
501-579	Transportation, comm. & other utilities	38.0	37.9	38.0	40.9	41.3	41.6	0.9	1.1	1.4
501-519	Transportation	38.9	38.8	38.8	36.0	36.1	36.8	1.0	1.3	1.5
501	Air transport	39.5	39.5	39.5	28.8	30.0	32.2	1.1	3.2	3.3
543-548	Communication	37.4	37.4	37.4	64.3	64.5	63.6	0.2	0.1	0.1
602-699	Trade	39.0	39.0	39.0	27.4	26.8	27.3	0.7	0.5	0.7
602-629	Wholesale trade	38.7	38.8	38.8	31.0	31.6	35.9	1.1	1.3	1.9
614	Food	38.9	38.9	38.9	33.7	33.5	32.8	1.5	0.7	0.5
631-699	Retail trade	39.3	39.4	39.1	26.4	25.3	25.0	0.5	0.3	0.4
631	Food stores	38.8	39.4	39.1	25.3	22.8	22.6	0.9	0.3	0.3
642	General merchandise stores	37.8	37.8	37.8	24.8	23.7	23.0	0.5	0.2	0.2
652-658	Retailers of automotive products	39.5	39.6	39.6	31.3	33.1	32.9	0.5	0.7	1.0
663-669	Apparel & shoe stores	38.8	38.7	38.6	22.7	21.0	21.1	0.1	0.2	0.2
701-737	Finance, insurance & real estate	37.0	37.0	37.0	23.4	23.9	23.5	0.2	0.3	0.2

Concepts and methods are described at the back of this publication.

TABLEAU 3.2 Estimation des heures hebdomadaires et de la rémunération horaire, entreprises de toutes les tailles, par activité, provinces

Average hourly earnings (including overtime)			Average hourly overtime earnings			Industrie	CAÉ 1970			
Rémunération horaire moyenne (incluant temps supplémentaire)			Rémunération horaire moyenne des heures supplémentaires							
Salaried employees		Employees paid by the hour	Employees paid by the hour							
Employés		Salariés rémunérés à l'heure	Salariés rémunérés à l'heure							
Dec. 1990 Déc.	Nov. 1990 Nov.	Oct. 1990 Oct.	Dec. 1990 Déc.	Nov. 1990 Nov.	Oct. 1990 Oct.	Dec. 1990 Déc.	Nov. 1990 Nov.	Oct. 1990 Oct.		
dollars										
18.29	18.21	18.12	11.74	11.71	11.72	20.04	21.03	20.91	Branches productrices de services	501-951
18.56	18.50	18.40	13.44	13.51	13.52	22.49	23.50	23.18	Ensemble des activités	031-951
MANITOBA										
15.50	15.38	15.62	14.36	16.23	15.32	29.17	25.76	18.32	Forêts	031-039
24.33	24.27	24.05	21.37	21.40	20.82	26.20	24.07	23.67	Mines, carrières et puits de pétrole	051-099
25.41	25.41	25.00	21.73	22.15	21.61	26.97	24.71	24.39	Mines métalliques	051-059
16.56	16.43	16.37	12.56	12.50	12.17	20.00	20.13	18.72	Industries manufacturières	101-399
16.68	16.91	16.94	13.34	13.26	12.86	20.66	20.75	19.53	Biens durables	DURABLE
16.46	16.00	15.84	11.79	11.74	11.42	19.66	19.78	17.97	Biens non-durables	NON-DUR
15.90	15.32	14.89	12.33	12.52	12.38	17.88	17.99	16.18	Aliments et boissons	101-109
15.75	15.06	14.66	12.01	12.11	12.09	17.55	17.81	15.98	Aliments	101-108
13.17	14.55	12.89	12.32	12.77	12.46	16.82	17.37	16.93	Industries de la viande et de la volaille	101
13.15	13.28	13.25	14.66	14.40	14.84	22.29	23.19	21.83	Industrie laitière	104
16.25	14.92	14.80	11.53	10.79	10.86	16.51	15.64	16.40	Fabrication d'aliments pour les animaux	106
			10.31	10.52	10.56	13.24	15.47	14.86	Boulangerie & pâtisserie (fabrication)	107
17.59	17.73	17.50	15.91	16.41	15.54	25.04	19.74	21.40	Boissons	109
13.20	12.97	12.98	7.02	7.49	7.76	11.43	12.06	13.46	Industrie de l'habillement	243-249
			6.79	7.11	7.65	13.89	11.88	14.96	Vêtements pour hommes	243
									Vêtements pour dames	244
16.94	17.00	17.27	12.21	12.63	11.88	19.72	21.30	19.53	Imprimerie, édition & activités annexes	286-289
18.85	18.47	18.59	11.39	11.32	10.87	15.23	15.51	15.49	Edition & impression	289
16.18	16.31	16.32	14.12	13.59	13.37	19.19	20.28	20.45	Fabrication des produits en métal	301-309
16.60	16.50	16.67	12.49	13.39	12.67	19.32	18.87	17.48	Fabrication de machines (sauf électriques)	311-318
17.01	17.17	17.25	13.30	13.06	13.06	20.64	21.90	21.06	Fabrication d'équipement de transport	321-329
18.11	18.19	18.73	15.21	15.22	15.42	24.38	23.75	23.78	Fabricants de produits électriques	331-339
18.21	16.89	16.84	14.81	13.58	13.51	23.70	22.21	22.24	Industrie chimique	372-379
14.92	15.26	15.14	15.46	16.64	16.47	22.37	30.38	28.18	Construction	404-421
13.94	13.96	13.63	15.43	14.67	15.22	23.14	19.97	21.68	Construction de bâtiment	404,421
14.34	12.89	13.94	15.36	14.62	14.41	27.59	22.49	22.39	Entrepreneurs généraux	404
13.77	14.48	13.50	15.46	14.69	15.55	21.11	19.28	21.42	Entrepreneurs spécialisés	421
22.71	23.82	24.78	15.86	24.81	20.76	20.00	34.86	31.31	Constr. lourde et indust. (travaux de génie)	406,409
20.03	18.72	18.61	14.42	14.19	13.25	19.28	17.26	14.74	Construction de ponts et de voies publiques	406
25.40	27.10	28.78	19.71	29.08	27.11	25.10	36.72	37.58	Autre constr. industrielle et lourde	409
16.76	16.70	16.61	13.63	13.92	13.69	20.96	23.83	22.36	Branches productrices de biens	031-421
18.42	18.54	18.77	13.21	13.36	13.48	22.73	21.27	21.76	Transp., communic. & autres serv. publics	501-579
17.97	17.81	18.10	14.39	14.58	14.59	21.25	19.97	19.49	Transports	501-519
17.45	17.32	17.49	14.13	14.78	12.32	16.95	16.05	13.99	Transports aériens	501
17.00	17.39	17.45	9.45	9.53	9.68	17.47	12.85	13.11	Communications	543-548
13.54	13.40	13.20	9.17	9.15	9.28	12.10	13.09	12.74	Commerce	602-699
14.40	14.22	14.21	10.06	9.85	10.14	16.32	14.74	14.79	Commerce de gros	602-629
14.31	13.78	14.00	11.62	10.99	10.99	16.88	16.11	16.49	Alimentation	614
12.33	12.21	11.75	8.87	8.89	8.95	9.62	10.71	9.82	Commerce de détail	631-699
11.51	11.20	11.45	10.64	10.81	10.86	8.73	10.66	7.63	Magasins d'alimentation	631
13.26	13.22	13.24	8.34	8.45	8.63	10.99	12.72	13.40	Magasins de marchandises diverses	642
12.16	12.69	11.90	8.16	8.22	8.19	10.19	10.20	10.13	Détaillants d'accessoires d'automobiles	652-658
10.55	10.19	10.27	7.59	7.35	7.31	8.21	8.19	8.32	Magasins de chaussures & de vêtements	663-669
14.12	14.04	14.02	8.90	8.52	8.49	14.52	13.14	13.28	Finances, assur. & affaires immobilières	701-737

Les concepts et méthodes sont décrits à la fin de la présente publication.

TABLE 3.2 Estimated Weekly Hours and Hourly Earnings, Firms of All Sizes, by Industry, Provinces

1970 SIC	Industry	Average weekly hours (including overtime)						Average weekly overtime hours		
		Heures hebdomadaires moyennes (incluant heures supplémentaires)						Heures supplémentaires hebdomadaires moyennes		
		Salaried employees			Employees paid by the hour			Employees paid by the hour		
		Employés			Salariés rémunérés à l'heure			Salariés rémunérés à l'heure		
		Dec. 1990	Nov. 1990	Oct. 1990	Dec. 1990	Nov. 1990	Oct. 1990	Dec. 1990	Nov. 1990	Oct. 1990
		Dec. 1990	Nov. 1990	Oct. 1990	Dec. 1990	Nov. 1990	Oct. 1990	Dec. 1990	Nov. 1990	Oct. 1990
		number - nombre								
701-707	Finance	35.9	36.0	36.1	19.8	20.9	19.7	0.2	0.2	0.1
701-703	Savings & credit institutions	35.7	35.7	35.8	17.1	19.5	18.5	0.1	0.1	0.1
705-707	Invest. companies & security dealers	37.6	37.7	37.7
721-737	Insurance & real estate	38.1	38.0	38.0	28.0	27.6	28.4	0.3	0.4	0.2
721	Insurance carriers	39.0	38.9	38.9	27.1	27.1	27.7	0.5	0.4	0.3
735-737	Insurance agencies & real estate	36.8	36.7	36.7	28.1	27.7	28.5	0.3	0.4	0.2
801-899	Comm., business & pers. service ind.	36.3	36.3	36.3	26.4	26.2	26.2	0.4	0.3	0.4
801-809	Education & related services
809T	Education & related serv. exc. libr. & mus.
802	Elementary & secondary schools
821-828	Health & welfare services	37.7	37.7	37.6	29.3	29.2	29.0	0.4	0.1	0.2
821-827	Health services	38.4	38.4	38.4	29.5	29.1	29.0	0.4	0.1	0.3
821	Hospitals	38.5	38.4	38.5	30.7	29.9	29.9	0.5	0.1	0.3
822	Related health care institutions	38.5	38.4	38.7	28.2	27.7	27.6	0.1
828	Welfare organizations	35.2	35.0	35.0	28.5	29.4	29.1	0.4	0.2	0.1
841-849	Amusement & recreation services	35.7	35.3	35.3	21.7	22.2	21.8	0.6	0.6	0.8
851-869	Services to business management	37.3	37.0	37.0	26.9	27.2	26.5	1.1	1.2	1.1
871-879	Personal services	39.1	39.1	39.5	23.6	22.7	22.9	0.2	0.2	0.2
881-886	Accommodation & food services	50.9	51.1	50.8	23.3	22.8	23.0	0.2	0.2	0.3
886	Restaurants, caterers & taverns	55.4	55.3	55.0	21.9	21.3	21.4	0.1	0.2	0.2
891-899	Miscellaneous services	37.9	37.7	37.9	24.0	24.2	25.3	0.2	0.6	0.3
909-951	Public administration
909	Federal administration exc. defence services
931	Provincial administration
951	Local administration
501-951	Service producing industries	37.6	37.5	37.6	28.6	28.4	28.6	0.5	0.5	0.6
031-951	Industrial aggregate	37.7	37.7	37.7	30.5	30.6	31.1	0.7	0.8	1.0
	SASKATCHEWAN									
031-039	Forestry	39.4	41.1	41.2	37.2	38.0	38.4	3.5	3.4	3.7
051-099	Mines, quarries and oil wells	39.1	39.1	39.2	37.5	41.2	41.0	3.6	5.1	4.3
071-079	Non-metal mines (except coal mines)	39.2	39.2	39.3	39.5	40.3	40.4	2.6	2.9	2.5
096-099	Services incidental to mining	40.2	40.2	40.2	34.7	43.2	42.9	6.8	10.8	9.1
101-399	Manufacturing	38.4	38.3	38.6	35.5	36.5	36.4	1.9	2.5	2.6
DURABLE	Durable goods	38.4	38.4	38.4	35.5	37.0	37.7	1.5	2.6	2.9
NON-DUR	Non-durable goods	38.5	38.3	38.6	35.6	36.2	35.3	2.2	2.4	2.3
101-109	Food and beverages	38.7	38.6	38.9	35.8	35.5	34.9	1.4	1.4	1.6
101-108	Food	39.0	38.9	39.2	36.0	35.6	35.2	1.5	1.4	1.7
101	Meat and poultry products	38.2	38.3	38.3	35.1	34.4	33.8	1.1	0.7	1.0
109	Beverages	37.7	37.7	37.7	34.4	34.4	32.3	0.8	1.1	0.7
251-259	Wood industries	39.7	39.7	39.7	31.3	34.5	36.1	2.2	1.9	1.2
286-289	Printing, publishing & allied ind.	37.6	37.8	37.9	32.2	34.6	34.1	1.5	2.1	2.0
289	Publishing & printing	35.9	36.0	36.3	32.0	32.9	31.8	1.0	1.7	1.0
301-309	Metal fabricating industries	38.8	38.7	38.7	37.1	38.8	40.7	1.8	3.2	4.8
311-318	Machinery industries (except electrical)	39.0	39.0	38.8	32.4	34.3	34.3	0.8	0.8	0.6
311	Agricultural implements	39.0	39.0	38.8	30.9	32.8	33.1	0.3	0.5	0.5
331-339	Electrical products industries	37.9	37.9	37.9	40.0	38.1	39.8	2.1	2.0	2.3
351-359	Non-metallic mineral products industries	38.3	38.1	38.8	33.5	41.2	39.9	2.0	3.6	4.3
365-369	Petroleum & coal products	39.8	39.8	39.8	32.9	37.6	34.3	2.3	4.0	2.0
404-421	Construction	39.1	39.1	39.3	34.2	36.8	39.6	1.5	3.0	4.8

Concepts and methods are described at the back of this publication.

TABEAU 3.2 Estimation des heures hebdomadaires et de la rémunération horaire, entreprises de toutes les tailles, par activité, provinces

Average hourly earnings (including overtime) Rémunération horaire moyenne (incluant temps supplémentaire)			Average hourly overtime earnings Rémunération horaire moyenne des heures supplémentaires						Industrie	CAÉ 1970
Salaried employees Employés		Employees paid by the hour Salariés rémunérés à l'heure	Employees paid by the hour Salariés rémunérés à l'heure							
Dec. 1990 Déc.	Nov. 1990 Nov.	Oct. 1990 Oct.	Dec. 1990 Déc.	Nov. 1990 Nov.	Oct. 1990 Oct.	Dec. 1990 Déc.	Nov. 1990 Nov.	Oct. 1990 Oct.		
dollars										
14.17	14.14	14.21	9.12	8.49	8.59	14.60	15.25	14.35	Institutions financières	701-707
14.29	14.13	14.19	10.04	9.42	9.34	15.55	15.88	14.43	Établissements épargnes & crédit	701-703
13.35	14.16	14.30							Sociétés de placement & agents de change	705-707
14.08	13.94	13.82	8.70	8.55	8.41	14.47	12.21	12.63	Assurances & affaires immobilières	721-737
14.98	14.79	14.78	10.47	10.37	10.24	19.42	11.34	12.34	Assureurs	721
12.70	12.62	12.35	8.46	8.30	8.15	13.31	12.32	12.71	Agences d'assurances & affaires immobilières	735-737
15.36	15.18	15.13	10.64	10.49	10.47	21.51	19.71	20.27	Services socio-culturels, comm. & pers.	801-899
									Enseignement & services annexes	801-809
									Enseign. & services sauf biblioth., musées	809T
									Écoles primaires & secondaires	802
13.69	13.73	13.74	13.77	13.41	13.46	26.00	22.17	22.53	Services médicaux & sociaux	821-828
13.31	13.32	13.34	14.66	14.32	14.32	29.69	27.19	24.26	Services médicaux	821-827
14.47	14.40	14.25	15.69	15.37	15.41	30.15	28.16	24.70	Hôpitaux	821
12.89	12.81	12.66	11.55	11.45	11.18	17.17	22.99	16.66	Établiss. annexes de soins sanitaires	822
15.20	15.25	15.14	10.28	10.06	10.06	10.33	9.94	8.57	Organismes de bien-être	828
14.56	15.58	15.19	8.34	8.46	9.12	21.26	16.98	16.51	Divertissements & loisirs	841-849
16.01	15.99	15.61	10.03	9.95	9.67	18.67	15.94	14.99	Services fournis aux entreprises	851-869
12.40	11.73	11.78	7.50	7.07	7.14	12.33	10.50	11.05	Services personnels	871-879
9.20	8.98	8.68	6.25	6.29	6.29	12.02	10.00	9.39	Hébergement & restauration	881-886
8.81	8.45	8.09	5.89	5.93	6.04	10.47	8.96	8.86	Restaurants, traiteurs & tavernes	886
13.33	13.28	13.39	8.12	8.28	8.48	36.44	46.10	45.54	Services divers	891-899
...	Administration publique	909-951
									Admin. fédérale sauf la défense nationale	909
									Administration provinciale	931
									Administration locale	951
15.77	15.75	15.65	10.70	10.66	10.76	18.04	17.78	18.16	Branches productrices de services	501-951
15.88	15.86	15.76	11.53	11.63	11.71	19.30	21.09	20.49	Ensemble des activités	031-951
SASKATCHEWAN										
19.12	17.58	16.53	14.04	14.09	13.91	23.24	23.69	23.06	Forêts	031-039
23.65	23.55	23.53	18.83	18.59	17.60	26.35	25.41	24.93	Mines, carrières et puits de pétrole	051-099
24.62	24.49	23.98	19.69	19.81	19.24	35.15	35.91	36.11	Mines non métalliques (sauf le charbon)	071-079
19.94	19.73	20.56	15.50	15.90	14.10	17.42	18.90	19.10	Services miniers divers	096-099
18.17	18.09	17.78	14.46	14.57	14.80	23.74	24.85	25.22	Industries manufacturières	101-399
18.26	17.96	17.99	14.71	14.89	15.74	23.14	24.57	26.06	Biens durables	DURABLE
18.12	18.15	17.69	14.24	14.28	13.87	24.10	25.11	24.20	Biens non-durables	NON-DUR
17.16	17.35	17.00	14.40	14.78	14.51	21.96	23.72	23.75	Aliments et boissons	101-109
16.36	16.64	16.26	14.08	14.47	14.12	21.89	23.75	23.83	Aliments	101-108
18.01	17.58	18.21	14.41	14.94	14.50	20.81	19.98	21.62	Industries de la viande et de la volaille	101
19.78	19.59	19.82	16.95	17.33	17.81	22.96	23.38	22.29	Boissons	109
16.11	16.29	15.61	15.51	15.90	14.73	28.20	26.82	25.50	Industrie du bois	251-259
17.20	16.46	16.25	11.94	11.60	11.20	15.40	17.46	17.52	Imprimerie, édition & activités annexes	286-289
20.50	20.00	19.20	9.72	9.26	8.59	16.14	12.29	13.18	Édition & impression	289
16.60	15.01	15.20	13.99	15.59	18.86	20.12	26.42	29.31	Fabrication des produits en métal	301-309
16.58	16.59	16.88	12.61	12.16	12.02	16.63	16.60	17.18	Fabrication de machines (sauf électriques)	311-318
16.15	16.53	16.67	12.60	11.89	11.76	16.22	17.56	16.60	Instruments aratoires	311
22.33	22.32	22.90	13.46	13.68	16.66	21.99	23.02	25.44	Fabricants de produits électriques	331-339
16.35	15.93	16.12	14.04	12.77	12.73	20.99	15.41	17.11	Fabric. de produits minéraux non métall.	351-359
24.07	24.63	23.72	17.93	16.99	14.48	30.17	27.81	22.88	Fabric. de produits du pétrole & du charbon	365-369
14.55	14.70	15.33	13.60	13.20	13.28	20.14	21.05	19.42	Construction	404-421

Les concepts et méthodes sont décrits à la fin de la présente publication.

TABLE 3.2 Estimated Weekly Hours and Hourly Earnings, Firms of All Sizes, by Industry, Provinces

1970 SIC	Industry	Average weekly hours (including overtime)						Average weekly overtime hours		
		Heures hebdomadaires moyennes (incluant heures supplémentaires)						Heures supplémentaires hebdomadaires moyennes		
		Salaried employees			Employees paid by the hour			Employees paid by the hour		
		Employés			Salariés rémunérés à l'heure			Salariés rémunérés à l'heure		
		Dec 1990	Nov 1990	Oct 1990	Dec 1990	Nov 1990	Oct 1990	Dec 1990	Nov 1990	Oct 1990
		Dec 1990	Nov 1990	Oct 1990	Dec 1990	Nov 1990	Oct 1990	Dec 1990	Nov 1990	Oct 1990
		number - nombre								
404.421	Building construction	38.9	38.9	39.1	34.2	35.2	37.4	1.1	2.0	3.6
404	General contractors	39.2	39.4	39.4	33.8	35.0	36.3	1.9	2.9	4.5
421	Special trade contractors	38.7	38.6	38.9	34.3	35.2	37.7	0.8	1.7	3.3
406.409	Industrial and heavy (engineering) const.	40.4	40.6	40.6	34.3	43.4	48.2	3.5	6.9	9.6
406	Highways, bridges & streets construction	39.7	40.0	40.0	39.5	44.0	50.5	3.5	5.4	8.3
409	Other industrial and heavy const.	41.1	41.2	41.2	31.8	43.1	46.6	3.5	7.8	10.6
031-421	Goods producing industries	38.7	38.7	38.8	35.5	37.5	38.4	2.1	3.1	3.7
501-579	Transportation, comm. & other utilities	37.4	37.5	37.5	35.5	35.4	37.3	1.8	1.6	1.6
501-519	Transportation	38.1	38.2	38.4	36.2	36.0	38.1	1.9	1.6	1.7
507	Other truck transport	38.9	40.0	40.0	31.9	34.0	36.8	1.7	1.6	1.8
543-548	Communication	36.9	36.9	36.9	24.8	27.4	29.2	4.7	4.7	5.0
602-699	Trade	39.0	39.1	39.1	27.1	27.1	27.2	0.4	0.6	0.5
602-629	Wholesale trade	39.1	39.1	39.1	32.4	32.1	33.1	0.9	0.9	1.1
602	Farm products	39.2	40.3	40.3
608	Petroleum products	38.7	39.0	39.1	27.4	27.2	29.2	0.6	0.5	0.7
614	Food	38.1	38.2	38.2	35.0	35.1	34.3	2.4	1.7	0.9
619	Motor vehicles & accessories	40.0	40.0	39.7	34.4	36.8	37.5	1.3	1.7	2.1
622	Farm machinery & equipment	40.1	40.1	40.6	31.3	33.5	37.5	0.3	0.4	0.9
623	Machinery & equipment, n.e.s.	39.1	38.8	38.8	34.2	36.9	35.7	1.6	2.2	3.0
626	Lumber & building materials	38.8	39.4	39.4	40.2	34.6	36.3	0.7	0.8	1.5
629	Wholesalers, n.e.s.	40.0	39.4	39.4	31.9	32.0	32.4	0.5	0.3	0.3
631-699	Retail trade	39.0	39.0	39.1	26.0	26.0	25.8	0.3	0.5	0.4
631	Food stores	36.7	37.4	37.8	25.3	23.6	22.9	0.3	0.2	0.1
642	General merchandise stores	38.6	38.5	38.5	26.3	26.8	26.5	0.2	0.5	0.4
652-658	Retailers of automotive products	39.5	39.3	39.3	28.0	29.2	29.7	0.5	0.6	0.5
656	Motor vehicle dealers	39.7	39.8	39.8	27.6	32.0	32.0	0.2	0.2	0.1
663-669	Apparel & shoe stores	40.3	40.8	40.8	25.4	24.4	23.9	0.2	0.3	0.1
681	Drug stores	40.5	40.7	40.7	24.3	24.7	25.9	0.3	0.1	0.2
701-737	Finance, insurance & real estate	36.2	36.4	36.4	20.6	22.6	24.1	..	0.1	0.6
701-707	Finance	36.4	36.5	36.5	21.1	22.5	22.9	..	0.1	0.4
701-703	Savings & credit institutions	36.2	36.2	36.2	19.9	20.9	21.2	..	0.1	0.3
705-707	Invest. companies & security dealers	37.7	38.3	38.1
721	Insurance carriers	35.2	35.2	35.2	21.6	23.1	23.5
735	Insurance & real estate agencies	35.6	36.2	36.1	16.7	19.5	21.4	0.1
737	Real estate operators	37.3	37.7	37.9	20.8	25.2	29.2	..	0.1	1.6
801-899	Comm., business & pers. service ind.	34.4	34.3	34.5	25.3	25.6	25.8	0.3	0.4	0.4
801-809	Education & related services
809T	Education & related serv. exc. libr. & mus.
802	Elementary & secondary schools
806	Universities & colleges
807	Libraries, museums & other repositories
821-828	Health & welfare services	37.5	37.0	37.0	27.7	27.9	28.3	0.2	0.2	0.2
821-827	Health services	38.1	36.9	37.0	28.0	28.2	28.6	0.2	0.2	0.2
821	Hospitals	37.1	37.6	37.5	28.8	29.1	29.2	0.2	0.2	0.2
822	Related health care institutions	38.5	39.4	39.4	30.0	29.9	29.8
825	Diagnostic & therapeutic services, n.e.s.	36.1	37.0	36.9	24.5	22.6	22.2	0.7	0.8	0.5
828	Welfare organizations	36.4	37.3	37.2	25.8	26.7	26.9	0.1	0.1	0.1
841-849	Amusement & recreation services	34.1	34.9	34.2	16.0	16.8	17.6	0.3	0.4	0.4
849	Misc. amusement & recreation services	32.9	33.5	32.8	17.4	17.9	18.9	0.2	0.3	0.4
851-869	Services to business management	37.6	37.5	37.4	26.8	26.7	27.6	1.2	1.4	1.4
864	Engineering & scientific services	38.7	38.5	38.4	39.0	40.1	42.0	4.3	3.9	4.3
871-879	Personal services	37.8	38.0	38.6	29.7	28.0	26.1	1.8	1.6	0.5
874	Laund., clean. & press. (exc. self-serv.)	40.2	40.3	40.6	37.4	35.1	34.3	1.0	0.8	1.2

Concepts and methods are described at the back of this publication.

TABLEAU 3.2 Estimation des heures hebdomadaires et de la rémunération horaire, entreprises de toutes les tailles, par activité, provinces

Average hourly earnings (including overtime) Rémunération horaire moyenne (incluant temps supplémentaire)			Average hourly overtime earnings Rémunération horaire moyenne des heures supplémentaires			Industrie	CAÉ 1970			
Salaried employees Employés		Employees paid by the hour Salariés rémunérés à l'heure	Employees paid by the hour Salariés rémunérés à l'heure							
Dec. 1990 Déc.	Nov. 1990 Nov.	Oct. 1990 Oct.	Dec. 1990 Déc.	Nov. 1990 Nov.	Oct. 1990 Oct.					
dollars										
13 85	14 07	14 80	13 50	12 94	13 11	21 28	21 59	20 35	Construction de bâtiment	404,421
15 40	15 19	15 41	12 30	11 48	11 64	21 82	20 15	21 21	Entrepreneurs généraux	404
13 14	13 52	14 51	13 88	13 44	13 59	20 86	22 42	19 96	Entrepreneurs spécialisés	421
17 98	17 84	18 17	14 12	14 04	13 77	18 46	20 41	18 11	Constr. lourde et indust. (travaux de genre)	406,409
15 36	15 21	15 88	12 36	12 55	12 03	16 30	19 20	17 36	Construction de ponts et de voies publiques	406
20 47	20 58	20 79	15 16	14 96	15 17	19 50	20 91	18 54	Autre constr. industrielle et lourde	409
18 95	18 88	18 74	14 98	14 83	14 66	23 71	23 69	22 25	Branches productrices de biens	031-421
17 58	17 68	17 65	14 20	14 14	13 83	20 99	20 30	20 13	Transp., communic. & autres serv. publics	501-579
14 82	14 49	14 77	14 27	14 04	13 95	21 79	20 57	20 81	Transports	501-519
13 51	12 54	13 39	13 40	13 07	12 76	19 63	18 16	20 26	Autre camionnage	507
17 16	17 59	17 29	8 54	8 14	9 01	10 27	12 52	12 79	Communications	543-548
13 60	13 48	13 40	9 29	9 20	9 23	13 49	13 37	13 73	Commerce	602-699
14 54	14 34	14 36	10 97	10 72	10 65	16 77	16 61	16 31	Commerce de gros	602-629
16 18	14 31	15 80							Produits agricoles	602
13 32	13 13	13 17	8 72	8 92	9 16	12 12	13 99	13 02	Produits pétroliers	608
16 22	16 06	16 02	14 02	13 54	13 62	18 77	20 57	21 91	Alimentation	614
12 02	12 08	11 61	11 84	11 42	11 67	14 49	14 52	16 72	Véhicules automobiles & accessoires	619
13 62	13 04	13 68	11 13	10 52	10 26	17 69	13 31	12 75	Machines & matériel agricoles	622
13 58	13 29	13 62	13 72	13 40	13 69	21 17	18 76	21 00	Machines & matériel, n.c.a.	623
12 02	13 03	13 00	8 83	8 42	8 54	14 79	14 73	13 45	Sciages & matériaux de construction	626
17 18	17 11	17 01	9 25	9 36	9 26	11 84	12 23	12 62	Grossistes, n.c.a.	629
12 43	12 36	12 16	8 85	8 76	8 78	11 51	11 91	12 04	Commerce de détail	631-699
12 72	13 24	13 43	9 97	9 74	9 80	14 74	10 56	12 75	Magasins d'alimentation	631
12 63	13 13	13 07	8 61	8 75	8 84	11 74	13 35	13 92	Magasins de marchandises diverses	642
12 11	11 91	11 77	8 91	8 58	8 66	10 25	12 06	11 94	Détaillants d'accessoires d'automobiles	652-658
13 08	13 21	13 48	12 79	11 13	11 96	9 53	9 58	9 74	Détaillants en véhicules automobiles	656
8 83	8 66	8 27	7 25	7 20	7 18	8 88	8 30	10 00	Magasins de chaussures & de vêtements	663-669
14 92	14 14	14 15	9 36	9 09	8 54	9 62	10 13	9 02	Pharmacies	681
14 93	14 97	14 99	9 08	9 12	9 64	18 52	20 29	15 42	Finances, assur. & affaires immobilières	701-737
14 61	14 56	14 59	9 27	9 12	9 28	16 95	17 55	12 04	Institutions financières	701-707
14 80	14 67	14 64	8 80	8 37	9 03	18 40	19 70	13 69	Établissements épargnes & crédit	701-703
12 89	13 84	14 17							Sociétés de placement & agents de change	705-707
16 53	17 09	17 07	11 41	12 24	12 37	25 17	24 48		Assureurs	721
13 14	13 14	13 15	7 17	7 60	8 01	22 68	16 65	12 43	Agents d'assurances & agents immobiliers	735
15 02	14 83	14 93	8 50	9 16	10 78	53 44	40 53	17 86	Exploitants immobiliers	737
16 28	16 09	16 04	11 17	11 08	11 11	15 74	14 79	14 77	Services socio-culturels, comm. & pers.	801-899
									Enseignement & services annexes	801-809
									Enseign. & services saul biblioth., musées	809T
									Écoles primaires & secondaires	802
									Universités & collèges	806
									Bibliothèques & musées	807
13 73	13 66	13 73	13 68	13 75	13 75	20 92	19 98	18 76	Services médicaux & sociaux	821-828
14 13	14 30	14 19	14 19	14 26	14 24	21 67	20 45	19 82	Services médicaux	821-827
18 74	18 50	18 75	15 40	15 50	15 45	23 18	22 73	21 10	Hôpitaux	821
12 89	12 57	12 76	11 00	11 00	11 02	15 06	16 52	11 97	Établis. annexes de soins sanitaires	822
16 12	15 39	15 92	12 71	13 30	13 52	13 54	11 64	12 85	Services de diagnostic & de soins, n.c.a.	826
13 05	12 68	12 91	10 69	10 70	10 79	12 66	14 20	10 84	Organismes de bien-être	828
11 91	11 80	11 02	9 22	8 92	9 16	17 07	14 48	12 22	Divertissements & loisirs	841-849
11 80	11 86	10 84	10 26	9 95	10 21	23 76	19 50	13 49	Services divers de divertiss. & de loisirs	849
15 62	15 16	15 15	10 96	10 62	10 74	16 86	16 86	17 06	Services fournis aux entreprises	851-869
18 31	17 95	18 02	17 26	15 94	15 24	20 63	18 94	17 62	Bureaux d'études & services scientifiques	864
12 88	12 57	12 08	7 83	7 88	7 74	14 50	14 47	11 84	Services personnels	871-879
14 78	15 10	14 48	9 64	9 53	9 70	17 35	20 85	11 67	Blan., nett. à sec & press. (sauf lib.-ser.)	874

Les concepts et méthodes sont décrits à la fin de la présente publication.

TABLE 3.2 Estimated Weekly Hours and Hourly Earnings, Firms of All Sizes, by Industry, Provinces

1970 SIC	Industry	Average weekly hours (including overtime)						Average weekly overtime hours		
		Heures hebdomadaires moyennes (incluant heures supplémentaires)						Heures supplémentaires hebdomadaires moyennes		
		Salaried employees			Employees paid by the hour			Employees paid by the hour		
		Employés			Salariés rémunérés à l'heure			Salariés rémunérés à l'heure		
		Dec. 1990 Déc.	Nov. 1990 Nov.	Oct. 1990 Oct.	Dec. 1990 Déc.	Nov. 1990 Nov.	Oct. 1990 Oct.	Dec. 1990 Déc.	Nov. 1990 Nov.	Oct. 1990 Oct.
		number - nombre								
881-886	Accommodation & food services	39.2	39.2	39.6	22.6	23.3	23.3	0.3	0.5	0.4
881	Hotels & motels	40.3	39.9	40.0	25.6	26.1	26.2	0.4	0.5	0.4
886	Restaurants, caterers & taverns	38.8	38.9	39.5	21.0	21.8	21.8	0.3	0.5	0.3
891-899	Miscellaneous services	39.0	38.9	38.8	21.9	22.6	22.4	0.3	0.7	0.8
909-951	Public administration
909	Federal administration exc. defence services
931	Provincial administration
951	Local administration
501-951	Service producing industries	36.3	36.4	36.4	26.3	26.6	26.9	0.4	0.5	0.5
031-951	Industrial aggregate	36.5	36.6	36.7	28.0	28.7	29.2	0.7	1.0	1.2
	ALBERTA									
031-039	Forestry	36.5	36.7	37.2	32.4	34.4	36.1	2.2	2.2	3.1
051-099	Mines, quarries and oil wells	38.4	38.3	38.3	38.1	40.5	40.4	5.8	6.9	6.4
061-064	Mineral fuels	38.1	38.0	38.0	41.1	42.7	42.8	3.6	4.5	4.3
061	Coal mines	39.5	39.5	39.5	40.8	42.5	41.4	5.0	6.5	5.5
064	Crude petroleum & natural gas	38.0	37.9	38.0	41.2	42.8	43.3	3.1	3.8	4.3
096-099	Services incidental to mining	40.3	40.4	40.3	36.5	39.4	38.3	7.6	8.7	7.9
096	Contract drilling for petroleum	39.1	39.3	39.2	40.8	41.0	40.0	10.7	11.3	10.0
101-399	Manufacturing	38.6	38.6	38.7	35.7	37.4	37.9	2.0	2.3	2.6
DURABLE	Durable goods	39.1	39.3	39.4	37.0	38.8	39.6	2.2	2.6	2.9
NON-DUR	Non-durable goods	38.3	38.3	38.3	34.4	35.9	36.2	1.8	2.1	2.2
101-109	Food and beverages	39.1	39.0	39.1	34.0	35.3	35.1	1.5	1.5	1.5
101-108	Food	39.3	39.1	39.1	33.9	35.2	35.1	1.5	1.6	1.5
101	Meat and poultry products	39.8	39.5	39.6	30.9	35.6	35.3	1.0	1.7	1.4
104	Dairy products	39.5	39.4	39.6	31.1	28.8	29.8	1.2	0.7	1.1
106	Feed industry	39.6	39.7	39.7	33.0	35.4	36.0	4.1	4.2	3.1
108	Miscellaneous food industries	38.5	38.0	37.9	39.5	39.6	38.0	2.8	2.3	2.8
109	Beverages	38.3	38.2	38.7	34.8	35.8	35.2	1.1	1.4	1.2
251-259	Wood industries	40.2	40.3	40.3	37.0	39.4	38.9	1.8	1.9	1.8
251	Saw, planing & shingle mills	40.2	40.3	40.3	39.0	42.0	40.8	2.5	2.5	2.4
271-274	Paper & allied industries	39.1	39.1	39.1	38.5	40.9	41.6	3.5	4.1	4.8
286-289	Printing, publishing & allied ind.	37.5	37.3	37.2	30.1	32.8	32.6	1.3	2.1	1.8
286	Commercial printing	40.0	39.2	39.2	35.5	38.8	38.7	2.0	3.1	2.9
289	Publishing & printing	37.4	37.5	37.4	25.8	27.8	27.6	0.8	1.0	1.0
291-298	Primary metal industries	37.9	37.8	37.8	37.4	38.2	39.2	2.7	2.7	2.2
301-309	Metal fabricating industries	39.2	39.1	39.0	37.9	39.4	39.0	2.3	2.5	2.5
311-318	Machinery industries (except electrical)	39.4	39.4	39.5	36.1	38.7	40.2	2.1	2.8	3.8
321-329	Transportation equipment industries	39.7	39.8	39.8	36.0	37.2	37.6	1.7	2.1	1.8
331-339	Electrical products industries	38.5	39.4	39.4	39.8	39.8	41.4	1.9	2.0	2.5
351-359	Non-metallic mineral products industries	38.2	38.2	38.7	36.2	39.7	41.6	3.4	5.0	6.3
365-369	Petroleum & coal products	37.7	37.7	37.7	37.7	38.1	40.3	3.0	2.5	5.3
372-379	Chemical & chemical products industries	38.3	38.4	38.3	38.4	41.6	40.7	1.1	2.5	2.3
404-421	Construction	39.5	39.5	39.6	35.3	39.1	41.7	2.2	4.0	5.2
404-421	Building construction	39.2	39.3	39.3	35.5	37.2	39.1	1.5	1.8	2.1
404	General contractors	38.8	38.6	38.7	36.4	35.9	39.4	0.7	1.3	2.2
421	Special trade contractors	39.4	39.5	39.5	35.4	37.5	39.1	1.7	1.9	2.1
406-409	Industrial and heavy (engineering) const.	40.1	40.2	40.2	34.5	43.9	48.1	4.4	9.9	12.9
406	Highways, bridges & streets construction	40.7	40.7	40.8	37.7	41.9	52.1	4.5	8.3	15.2
409	Other industrial and heavy const.	40.0	40.0	40.0	33.4	44.6	46.2	4.3	10.5	11.1

Concepts and methods are described in the back of this publication.

TABLEAU 3.2 Estimation des heures hebdomadaires et de la rémunération horaire, entreprises de toutes les tailles, par activité, provinces

Average hourly earnings (including overtime) Rémunération horaire moyenne (incluant temps supplémentaire)			Average hourly overtime earnings Rémunération horaire moyenne des heures supplémentaires			Industrie	CAÉ 1970			
Salaried employees Employés		Employees paid by the hour Salariés rémunérés à l'heure	Employees paid by the hour Salariés rémunérés à l'heure							
Dec. 1990 Déc.	Nov. 1990 Nov.	Oct. 1990 Oct.	Dec. 1990 Déc.	Nov. 1990 Nov.	Oct. 1990 Oct.					
dollars										
10.70	10.90	10.92	6.18	6.24	6.41	8.67	7.96	8.26	Hébergement & restauration	881-886
10.38	10.64	11.23	6.29	6.46	6.79	7.81	7.14	7.34	Hôtels & motels	881
10.83	11.02	10.80	6.10	6.10	6.17	9.33	8.37	8.78	Restaurants, traiteurs & tavernes	886
11.67	11.78	11.35	9.23	9.01	8.93	19.16	21.81	18.35	Services divers	891-899
...	Administration publique	909-951
...	Admn. fédérale sauf la défense nationale	909
...	Administration provinciale	931
...	Administration locale	951
16.07	15.98	15.87	10.67	10.58	10.65	16.16	15.21	15.40	Branches productrices de services	501-951
16.34	16.25	16.14	11.63	11.65	11.72	20.03	20.26	19.91	Ensemble des activités	031-951
ALBERTA										
19.30	19.64	21.17	14.25	14.48	14.11	21.88	22.13	21.35	Forêts	031-039
27.45	27.36	27.33	19.45	18.87	18.67	26.50	25.53	25.59	Mines, carrières et puits de pétrole	051-099
28.54	28.38	28.52	22.25	22.46	21.89	36.31	35.78	34.65	Combustibles minéraux	061-064
25.18	24.86	24.96	21.43	21.35	20.80	29.88	30.24	28.66	Mines de charbon	061
28.63	28.48	28.63	22.50	22.80	22.23	39.49	38.73	37.17	Industrie du pétrole brut & du gaz naturel	064
20.96	21.24	20.60	17.52	16.59	17.07	23.45	22.28	22.54	Services miniers divers	096-099
25.98	26.12	25.26	18.66	17.98	18.55	23.75	22.70	23.34	Forage de puits de pétrole à forfait	096
19.94	20.07	19.66	14.28	14.21	14.04	21.76	22.02	22.07	Industries manufacturières	101-399
19.27	19.19	18.65	15.02	14.80	14.71	22.69	22.97	22.92	Biens durables	DURABLE
20.36	20.59	20.24	13.47	13.57	13.31	20.60	20.83	20.97	Biens non-durables	NON-DUR
16.82	16.45	16.38	12.62	12.84	12.45	19.53	19.74	18.61	Aliments et boissons	101-109
16.51	16.11	16.04	12.08	12.36	11.99	19.16	19.21	18.19	Aliments	101-108
15.20	15.73	15.01	11.68	11.85	11.77	18.10	18.62	18.07	Industries de la viande et de la volaille	101
16.35	15.68	15.84	15.01	15.01	14.95	21.41	20.76	20.67	Industrie laitière	104
16.53	15.10	14.89	13.01	13.07	12.73	20.91	21.94	18.49	Fabrication d'aliments pour les animaux	106
18.22	18.25	18.90	12.07	14.14	11.80	19.58	20.03	18.57	Industries alimentaires diverses	108
18.98	18.83	19.13	16.45	16.66	16.34	23.46	24.61	23.10	Boissons	109
18.16	18.42	18.82	14.00	13.84	13.66	22.37	21.87	21.71	Industrie du bois	251-259
19.02	19.37	19.61	15.05	14.95	14.80	23.39	23.26	23.14	Scieries, rabotage & bardeaux	251
21.17	20.89	20.78	18.19	18.00	17.75	28.06	27.36	27.79	Papier & activités annexes	271-274
15.89	16.60	16.44	13.09	14.11	13.80	19.92	21.43	22.29	Imprimerie, édition & activités annexes	286-289
13.19	14.31	14.33	12.30	14.16	13.31	21.44	21.50	20.84	Imprimerie commerciale	286
19.28	19.00	18.79	12.03	12.78	13.05	17.89	23.01	26.71	Édition & impression	289
23.87	23.71	23.79	18.13	18.31	17.46	29.40	30.42	32.17	Première transformation des métaux	291-298
17.13	17.91	17.60	15.07	14.36	14.54	21.26	22.50	22.71	Fabrication des produits en métal	301-309
19.20	19.13	19.03	16.12	16.34	16.12	23.08	23.14	24.51	Fabrication de machines (sauf électriques)	311-318
18.09	17.64	17.66	14.33	14.17	13.76	21.31	20.88	20.61	Fabrication d'équipement de transport	321-329
19.36	19.09	18.70	16.92	17.03	16.71	23.53	24.79	25.12	Fabricants de produits électriques	331-339
22.74	21.91	19.10	15.04	14.81	14.93	22.49	23.41	21.57	Fabric. de produits minéraux non métall.	351-359
30.07	30.13	30.60	22.32	21.45	23.28	39.73	40.79	44.87	Fabric. de produits du pétrole & du charbon	365-369
23.59	25.01	23.87	17.82	17.87	17.35	26.69	27.86	26.89	Industrie chimique	372-379
18.05	18.08	17.81	16.38	16.67	16.42	22.23	23.18	23.40	Construction	404-421
16.34	16.33	16.16	16.39	16.39	16.06	23.68	24.39	23.73	Construction de bâtiment	404.421
17.59	17.09	17.10	15.93	16.88	15.04	34.44	36.23	31.20	Entrepreneurs généraux	404
15.91	16.01	15.81	16.49	16.30	16.24	22.82	22.73	22.44	Entrepreneurs spécialisés	421
22.17	22.39	21.51	16.33	17.29	17.14	20.70	22.62	23.27	Constr. lourde et indust. (travaux de génie)	466.409
18.34	18.09	18.41	15.38	15.49	15.33	21.00	20.26	19.75	Construction de ponts et de voies publiques	406
23.42	23.84	22.53	16.71	17.93	18.15	20.59	23.33	25.50	Autre constr. industrielle et lourde	409

Les concepts et méthodes sont décrits à la fin de la présente publication.

TABLE 3.2 Estimated Weekly Hours and Hourly Earnings, Firms of All Sizes, by Industry, Provinces

1970 SIC	Industry	Average weekly hours (including overtime)						Average weekly overtime hours		
		Heures hebdomadaires moyennes (incluant heures supplémentaires)						Heures supplémentaires hebdomadaires moyennes		
		Salaried employees			Employees paid by the hour			Employees paid by the hour		
		Employés			Salariés rémunérés à l'heure			Salariés rémunérés à l'heure		
		Dec. 1990	Nov. 1990	Oct. 1990	Dec. 1990	Nov. 1990	Oct. 1990	Dec. 1990	Nov. 1990	Oct. 1990
		Dec. 1990	Nov. 1990	Oct. 1990	Dec. 1990	Nov. 1990	Oct. 1990	Dec. 1990	Nov. 1990	Oct. 1990
		number - nombre								
031-421	Goods producing industries	38.6	38.5	38.6	36.0	38.5	39.8	2.8	3.8	4.3
501-579	Transportation, comm. & other utilities	38.1	38.1	38.2	36.2	37.7	38.3	3.0	3.4	3.3
501-519	Transportation	38.7	38.7	38.8	36.0	37.5	38.0	3.5	3.7	3.6
501	Air transport	38.3	38.2	38.2	26.8	25.7	27.1	1.7	1.3	1.8
507	Other truck transport	39.4	39.5	39.5	32.5	37.1	38.5	4.2	5.1	4.6
515	Pipeline transport	39.4	39.5	39.5	38.6	37.5	39.8	7.7	6.8	7.9
524-527	Storage	38.9	38.9	38.3	37.7	40.6	40.8	1.8	3.1	2.9
543-548	Communication	37.7	37.7	37.7	32.0	32.2	34.0	1.8	2.0	2.2
572-579	Electric power, gas & water utilities	37.5	37.5	37.5	38.6	40.0	41.3	1.6	2.5	2.5
572	Electric power	37.0	37.0	37.0	38.6	40.0	40.1	1.3	2.6	1.9
602-699	Trade	39.7	39.8	39.8	28.0	27.1	27.7	0.7	0.6	0.7
602-629	Wholesale trade	39.4	39.4	39.4	35.0	35.1	36.8	1.9	1.9	2.2
608	Petroleum products	39.3	39.5	39.6	34.8	31.5	33.0	1.8	1.3	1.4
614	Food	39.4	39.6	39.4	34.9	37.2	38.2	1.8	2.1	2.2
623	Machinery & equipment, n.e.s.	38.9	38.8	38.8	37.5	38.7	40.4	3.7	3.6	4.2
631-699	Retail trade	40.2	40.2	40.3	26.6	25.4	25.8	0.5	0.3	0.3
631	Food stores	40.0	39.6	39.6	29.3	26.3	26.1	0.7	0.4	0.3
642	General merchandise stores	38.6	38.7	38.7	25.2	23.7	23.9	0.4	0.4	0.3
652-658	Retailers of automotive products	40.6	41.1	41.0	29.1	29.9	30.7	0.6	0.4	0.4
663-669	Apparel & shoe stores	40.2	40.3	40.2	22.2	21.5	21.4	0.2	0.3	0.3
701-737	Finance, insurance & real estate	36.6	36.6	36.8	25.7	26.3	25.6	0.2	0.3	0.4
701-707	Finance	36.4	36.4	36.6	22.7	23.0	23.4	0.2	0.2	0.3
701-703	Savings & credit institutions	36.3	36.3	36.3	21.0	21.2	20.7	0.1	0.1	0.1
705-707	Invest. companies & security dealers	36.9	36.9	36.6
721-737	Insurance & real estate	36.9	36.8	36.9	28.4	29.2	27.5	0.3	0.4	0.4
721	Insurance carriers	36.1	35.3	35.4	37.3	40.1	40.2	0.1	0.1	0.1
735-737	Insurance agencies & real estate	37.3	37.4	37.5	27.3	27.8	26.0	0.3	0.4	0.5
801-899	Comm., business & pers. service ind.	35.1	35.0	35.1	24.9	25.6	26.1	0.6	0.6	0.6
801-809	Education & related services
809T	Education & related serv. exc. libr. & mus.
802	Elementary & secondary schools
806	Universities & colleges
821-828	Health & welfare services	36.7	36.4	36.5	25.0	25.8	26.4	0.2	0.2	0.2
821-827	Health services	36.2	35.9	36.1	25.3	25.9	26.5	0.3	0.2	0.2
821	Hospitals	36.6	36.6	36.7	27.1	27.4	27.4	0.3	0.2	0.3
828	Welfare organizations	39.5	39.0	38.7	23.6	25.3	25.9	0.1	0.3	0.2
841-849	Amusement & recreation services	37.1	36.8	36.4	22.4	22.7	22.1	0.5	0.7	0.5
851-869	Services to business management	37.6	37.6	37.7	30.1	31.5	30.8	2.3	1.9	1.6
881-886	Accommodation & food services	40.5	41.1	40.8	23.1	23.7	24.6	0.7	0.6	0.7
881	Hotels & motels	40.3	40.4	40.6	27.2	27.5	28.3	0.6	0.4	0.4
886	Restaurants, caterers & taverns	40.7	41.5	40.9	20.8	21.6	22.5	0.7	0.8	0.8
891-899	Miscellaneous services	37.1	37.0	37.3	28.0	27.8	29.2	0.7	0.8	0.7
909-951	Public administration
909	Federal administration exc. defence services
931	Provincial administration
951	Local administration
501-951	Service producing industries	37.0	37.0	37.0	27.0	27.2	27.8	0.8	0.8	0.8
031-951	Industrial aggregate	37.3	37.2	37.3	29.0	29.9	30.8	1.3	1.5	1.7

Concepts and methods are described at the back of this publication.

TABLEAU 3.2 Estimation des heures hebdomadaires et de la rémunération horaire, entreprises de toutes les tailles, par activité, provinces

Average hourly earnings (including overtime) Rémunération horaire moyenne (incluant temps supplémentaire)			Average hourly overtime earnings Rémunération horaire moyenne des heures supplémentaires			Industrie	CAÉ 1970			
Salaried employees Employés		Employees paid by the hour Salariés rémunérés à l'heure	Employees paid by the hour Salariés rémunérés à l'heure							
Dec 1990 Déc	Nov. 1990 Nov	Oct. 1990 Oct.	Dec. 1990 Déc.	Nov. 1990 Nov.	Oct. 1990 Oct.			Dec. 1990 Déc.	Nov. 1990 Nov.	Oct. 1990 Oct.
dollars										
23.35	23.33	23.15	16.01	16.00	15.82	23.79	23.64	23.61	Branches productrices de biens	031-421
18.33	18.82	18.79	14.89	15.04	14.98	19.02	19.38	19.83	Transp., communic. & autres serv. publics	501-579
17.95	18.03	17.88	14.64	14.81	14.80	18.80	19.26	19.63	Transports	501-519
19.53	19.94	19.73	12.13	11.92	12.00	16.89	17.01	17.04	Transports aériens	501
14.07	14.58	14.59	15.20	15.32	15.27	17.58	17.37	19.28	Autre camionnage	507
21.65	21.84	21.98	20.71	20.18	19.79	27.20	27.83	25.85	Transports par pipe-line	515
17.35	17.34	17.34	12.66	12.74	12.51	15.23	16.89	15.84	Entreposage	524-527
18.19	18.54	18.70	15.32	15.30	15.27	20.79	20.17	20.17	Communications	543-548
19.77	21.70	21.66	15.90	15.93	15.77	20.55	20.07	21.31	Énergie électrique, gaz et eau	572-579
20.29	23.21	23.10	18.46	18.52	18.34	23.15	20.59	21.38	Énergie électrique	572
14.43	13.93	13.91	10.08	9.88	10.01	16.84	16.88	17.03	Commerce	602-699
15.88	15.30	15.13	12.17	12.06	12.01	19.00	19.94	19.40	Commerce de gros	602-629
18.63	18.44	18.14	12.04	12.66	12.56	16.42	17.52	16.46	Produits pétroliers	608
14.32	14.32	13.19	11.99	11.65	11.49	21.01	20.40	20.80	Alimentation	614
16.42	16.49	16.09	14.42	14.47	14.47	22.79	23.88	21.73	Machines & matériel, n.c.a.	623
12.75	12.36	12.54	9.52	9.26	9.41	15.06	13.34	13.69	Commerce de détail	631-699
12.29	12.60	12.68	10.76	10.33	10.58	19.67	16.42	17.66	Magasins d'alimentation	631
14.16	14.15	13.98	9.26	9.37	9.44	11.76	11.94	12.49	Magasins de marchandises diverses	642
12.32	12.57	12.43	10.60	9.67	9.91	14.02	13.46	14.37	Détaillants d'accessoires d'automobiles	652-658
10.08	10.24	10.64	7.25	7.12	7.03	10.10	9.15	9.39	Magasins de chaussures & de vêtements	663-669
15.12	14.91	14.91	9.52	9.33	9.69	13.52	12.87	13.63	Finances, assur. & affaires immobilières	701-737
15.36	15.33	15.30	10.09	9.73	9.90	12.85	12.93	13.46	Institutions financières	701-707
14.94	14.91	14.99	10.55	9.96	10.15	15.32	15.27	15.61	Établissements, épargnes & crédit	701-703
17.88	17.91	17.10	Sociétés de placement & agents de change	705-707
14.80	14.32	14.36	9.08	9.05	9.54	14.18	12.84	13.72	Assurances & affaires immobilières	721-737
17.41	16.91	16.79	12.73	12.43	12.59	15.44	13.52	13.81	Assureurs	721
13.57	13.44	13.52	8.47	8.42	8.98	14.14	12.83	13.71	Agences d'assurances & affaires immobilières	735-737
16.76	16.73	16.67	11.07	10.96	10.77	17.60	17.77	18.95	Services socio-culturels, comm. & pers.	801-899
...	Enseignement & services annexes	801-809
...	Enseign. & services sauf biblioth., musées	809T
...	Écoles primaires & secondaires	802
...	Universités & collèges	806
14.77	14.88	14.66	14.73	14.54	14.22	22.74	20.86	21.48	Services médicaux & sociaux	821-828
15.56	15.58	15.27	15.92	15.87	15.52	23.91	23.78	23.87	Services médicaux	821-827
15.81	15.81	15.72	16.66	16.73	16.51	24.52	24.83	24.64	Hôpitaux	821
11.12	11.58	11.66	7.37	7.21	7.24	9.45	9.23	9.75	Organismes de bien-être	828
18.21	18.33	17.67	9.41	9.41	9.75	13.47	12.38	12.59	Diversissements & loisirs	841-849
18.13	18.16	17.94	11.60	11.43	11.15	14.28	15.57	17.48	Services fournis aux entreprises	851-869
10.93	10.87	10.87	7.59	7.60	7.62	20.13	20.89	20.85	Hébergement & restauration	881-886
11.80	11.69	11.45	7.81	7.65	7.84	11.14	10.60	10.90	Hôtels & motels	881
10.27	10.29	10.56	7.44	7.58	7.47	24.34	23.71	23.74	Restaurants, traiteurs & lavernes	886
13.08	13.11	12.98	8.01	8.06	7.95	14.45	13.74	15.67	Services divers	891-899
...	Administration publique	909-951
...	Admin. fédérale sauf la défense nationale	909
...	Administration provinciale	931
...	Administration locale	951
16.65	16.62	16.56	11.13	11.06	11.05	17.83	18.06	18.67	Branches productrices de services	501-951
17.93	17.92	17.83	12.51	12.57	12.60	20.81	21.36	21.80	Ensemble des activités	031-951

Les données de ce tableau sont basées sur les données de la Commission des statistiques provinciales.

TABLE 3.2 Estimated Weekly Hours and Hourly Earnings, Firms of All Sizes, by Industry, Provinces

1970 SIC	Industry	Average weekly hours (including overtime)						Average weekly overtime hours		
		Heures hebdomadaires moyennes (incluant heures supplémentaires)						Heures supplémentaires hebdomadaires moyennes		
		Salaried employees			Employees paid by the hour			Employees paid by the hour		
		Employés			Salariés rémunérés à l'heure			Salariés rémunérés à l'heure		
		Dec 1990	Nov. 1990	Oct. 1990	Dec 1990	Nov. 1990	Oct. 1990	Dec 1990	Nov. 1990	Oct. 1990
		Déc	Nov	Oct	Déc	Nov	Oct	Déc	Nov	Oct
		number - nombre								
	BRITISH COLUMBIA									
031-039	Forestry	37.8	38.1	37.9	30.4	39.2	41.7	2.7	4.6	5.3
051-099	Mines, quarries and oil wells	38.4	38.1	38.4	41.2	42.4	41.6	3.2	4.7	4.2
051-059	Metal mines	39.4	39.3	39.3	42.0	42.6	41.8	2.7	3.3	3.0
061-064	Mineral fuels	38.7	38.6	38.5	43.2	42.6	42.0	2.8	3.2	2.8
096-099	Services incidental to mining	37.2	36.2	37.1	35.9	42.7	41.9	8.6	18.4	14.4
101-399	Manufacturing	38.8	38.9	39.0	34.0	35.2	35.1	1.4	1.8	1.9
DURABLE	Durable goods	39.4	39.5	39.5	33.7	35.2	35.7	1.3	1.6	1.7
NON-DUR	Non-durable goods	38.2	38.4	38.4	34.5	35.3	34.3	1.7	2.1	2.1
101-109	Food and beverages	38.1	38.0	38.3	31.6	32.2	31.2	0.9	1.1	1.6
101-108	Food	38.3	38.2	38.5	31.2	32.0	30.6	1.0	1.2	1.7
101	Meat and poultry products	41.9	41.7	40.9	34.1	35.3	34.6	1.2	1.8	1.4
102	Fish products	37.9	37.9	37.9	18.0	21.5	23.4	0.7	0.7	2.3
103	Fruit & vegetable processing	39.0	39.0	39.5	31.5	31.7	32.2	1.2	1.1	1.4
104	Dairy products	36.3	36.3	37.9	33.2	32.7	35.9	0.5	0.3	2.1
109	Beverages	36.9	36.7	37.2	34.0	34.2	35.5	0.6	0.6	0.7
251-259	Wood industries	38.9	39.0	39.0	33.2	34.9	35.8	1.1	1.4	1.7
251	Saw planing & shingle mills	38.5	38.7	38.8	32.5	34.8	35.4	1.2	1.6	1.8
252	Veneer & plywood mills	39.6	39.5	39.3	34.1	34.6	36.5	1.0	1.1	1.2
271-274	Paper & allied industries	38.2	38.2	38.2	39.0	39.5	38.5	3.1	4.0	3.7
271	Pulp & paper mills	38.2	38.2	38.2	39.2	39.6	38.5	3.3	4.4	4.0
286-289	Printing, publishing & allied ind	37.6	38.4	38.4	31.2	32.8	30.6	1.1	1.5	1.3
286	Commercial printing	38.7	41.7	41.6	36.4	38.0	35.5	0.7	1.0	1.0
289	Publishing & printing	36.9	36.8	36.9	23.6	27.3	24.6	2.2	2.9	2.1
291-298	Primary metal industries	39.0	39.0	38.9	38.4	38.8	38.9	2.0	2.0	2.3
301-309	Metal fabricating industries	39.0	39.2	39.2	34.2	36.3	36.4	1.4	2.3	2.0
311-318	Machinery industries (except electrical)	38.9	39.0	39.0	34.9	36.7	37.2	2.4	1.8	1.8
321-329	Transportation equipment industries	39.6	39.6	39.8	31.1	32.6	31.8	0.6	0.8	1.0
327	Shipbuilding & repair	38.5	38.4	37.5	33.3	39.0	38.0	0.6	2.6	4.3
331-339	Electrical products industries	39.1	39.2	39.1	35.1	35.6	35.2	1.5	2.1	1.8
351-359	Non-metallic mineral products industries	38.4	38.6	38.5	35.4	37.1	37.8	2.7	3.4	3.0
365-369	Petroleum & coal products	37.8	37.8	37.9	43.2	42.4	42.3	3.6	3.6	3.3
372-379	Chemical & chemical products industries	38.9	39.0	38.9	36.2	35.7	37.4	1.4	1.2	2.2
404-421	Construction	38.3	38.4	38.3	33.4	35.0	35.1	1.2	2.0	2.5
404-421	Building construction	39.0	39.2	39.0	32.9	34.4	34.1	0.8	1.3	1.7
404	General contractors	37.8	38.2	38.9	33.4	35.0	35.1	1.3	1.7	2.3
421	Special trade contractors	39.6	39.7	39.1	32.8	34.2	33.7	0.6	1.2	1.5
406-409	Industrial and heavy (engineering) const.	36.3	36.6	36.6	36.3	38.8	41.0	3.9	5.8	7.1
406	Highways, bridges & streets construction	36.1	36.2	36.2	34.8	36.7	39.7	1.7	2.9	4.0
409	Other industrial and heavy const.	38.2	40.5	40.3	40.8	45.9	44.9	10.6	15.5	16.4
031-421	Goods producing industries	38.6	38.7	38.7	34.1	35.8	35.9	1.6	2.2	2.4
501-579	Transportation, comm. & other utilities	37.6	37.7	37.8	34.9	36.3	35.9	2.3	2.1	2.0
501-519	Transportation	37.3	37.7	37.6	33.7	36.1	35.5	2.7	2.5	2.4
501	Air transport	38.2	38.2	38.2	29.3	30.0	30.2	0.9	1.0	1.0
503	Railway transport	39.1	39.1	39.1	41.1	41.7	42.0	2.7	3.6	4.0
507	Other truck transport	36.9	37.3	37.4	30.1	34.8	34.8	0.7	0.8	1.0
516	Highway & bridge maintenance	34.6	34.8	34.5	40.0	40.2	38.5	2.7	1.8	0.9
543-548	Communication	37.9	37.9	38.0	34.8	35.3	35.4	0.9	1.0	1.1
572-579	Electric power, gas & water utilities	37.7	37.7	38.1	43.2	41.7	40.7	3.1	3.0	2.2
602-699	Trade	39.6	39.6	39.7	29.5	28.6	29.0	0.5	0.6	0.5

Concepts and methods are described at the back of this publication.

TABLEAU 3.2 Estimation des heures hebdomadaires et de la rémunération horaire, entreprises de toutes les tailles, par activité, provinces

Average hourly earnings (including overtime) Rémunération horaire moyenne (incluant temps supplémentaire)			Average hourly overtime earnings Rémunération horaire moyenne des heures supplémentaires						Industrie	CAÉ 1970
Salaried employees Employés		Employees paid by the hour Salariés rémunérés à l'heure	Employees paid by the hour Salariés rémunérés à l'heure							
Dec. 1990 Déc	Nov. 1990 Nov	Oct. 1990 Oct	Dec. 1990 Déc	Nov. 1990 Nov	Oct. 1990 Oct	Dec. 1990 Déc	Nov. 1990 Nov	Oct. 1990 Oct		
dollars										
COLOMBIE BRITANNIQUE										
20.58	20.43	20.79	21.04	21.09	21.28	26.98	27.88	27.47	Forêts	031-039
22.34	24.74	24.55	20.36	20.82	20.46	28.51	24.34	27.47	Mines, carrières et puits de pétrole	051-099
26.04	25.50	25.80	20.19	20.99	20.23	26.61	29.16	28.83	Mines métalliques	051-059
26.58	27.36	26.39	20.95	22.16	21.74	35.04	33.31	37.03	Combustibles minéraux	061-064
16.13	20.80	18.91	18.62	16.33	17.52	19.80	12.25	17.59	Services miniers divers	096-099
20.39	20.23	20.22	18.02	17.76	17.75	30.25	28.57	28.42	Industries manufacturières	101-399
20.15	19.87	20.03	18.33	17.95	18.01	29.44	28.96	28.19	Biens durables	DURABLE
20.65	20.63	20.43	17.61	17.50	17.37	31.09	28.17	28.68	Biens non-durables	NON-DUR
18.45	18.46	18.47	15.65	15.32	15.03	22.96	20.97	23.51	Aliments et boissons	101-109
17.92	17.83	17.61	15.13	14.79	14.44	22.50	20.44	23.26	Aliments	101-108
14.40	15.00	14.40	13.88	13.88	13.80	24.17	22.39	21.80	Industries de la viande et de la volaille	101
20.77	18.47	20.04	14.50	16.37	16.90	16.00	19.69	24.51	Industrie de la transformation du poisson	102
16.19	16.27	12.76	14.65	14.47	13.87	22.00	18.84	18.92	Préparation de fruits et de légumes	103
17.18	17.60	19.88	20.49	20.46	16.05	44.07	39.29	31.46	Industrie laitière	104
21.90	22.71	23.16	19.10	19.34	18.93	28.20	29.84	27.97	Boissons	109
23.66	23.16	23.16	19.06	18.60	19.03	28.88	29.17	28.23	Industrie du bois	251-259
27.04	26.00	25.55	20.20	19.64	20.10	29.92	30.25	29.25	Scieries, rabotage & bardeaux	251
22.99	23.33	24.84	18.08	17.76	18.07	28.33	26.55	28.62	Fab. de placages & de contre-plaqués	252
17.28	27.57	27.24	22.23	22.33	22.38	33.42	29.48	30.04	Papier & activités annexes	271-274
28.19	28.61	28.20	22.84	23.11	23.14	33.79	29.88	30.28	Usines de pâtes & papiers	271
18.35	18.24	17.90	15.65	16.73	16.41	36.56	39.07	37.39	Imprimerie, édition & activités annexes	285-289
17.34	16.68	16.06	15.78	16.33	16.11	29.83	32.12	31.05	Imprimerie commerciale	286
21.00	21.61	20.52	18.73	21.79	20.70	44.35	46.94	45.81	Edition & impression	289
20.21	20.03	20.63	19.31	19.16	18.84	32.21	32.26	31.71	Première transformation des métaux	291-298
17.48	17.53	17.94	18.68	18.69	18.44	38.79	32.80	33.79	Fabrication des produits en métal	301-309
20.15	19.62	19.78	17.63	16.96	16.76	21.68	25.27	25.54	Fabrication de machines (sauf électriques)	311-318
20.17	20.22	19.79	17.93	16.85	16.50	29.11	25.86	24.07	Fabrication d'équipement de transport	321-329
26.48	23.30	21.85	21.45	20.93	21.11	37.75	28.68	25.37	Construc. & réparation de navires	327
16.98	16.67	16.80	14.08	14.43	14.22	16.87	16.17	15.84	Fabricants de produits électriques	331-339
20.93	19.84	19.79	17.27	17.65	17.01	28.98	29.47	27.26	Fabric. de produits minéraux non métal.	351-359
25.89	25.57	26.26	25.01	24.29	24.23	41.19	41.64	42.22	Fabric. de produits du pétrole & du charbon	365-369
18.57	18.68	18.27	16.64	16.43	16.23	34.05	30.46	33.05	Industrie chimique	372-379
15.03	15.09	15.22	18.14	18.05	18.72	36.08	33.79	35.21	Construction	404-421
15.26	15.12	15.36	17.58	17.36	17.82	35.80	33.54	36.04	Construction de bâtiment	404.421
16.97	16.28	16.38	18.78	18.27	18.75	41.81	40.99	37.80	Entrepreneurs généraux	404
14.50	14.58	14.87	17.19	17.03	17.49	31.56	29.87	35.10	Entrepreneurs spécialisés	421
14.35	15.04	14.84	21.35	21.74	22.83	36.45	34.15	34.11	Constr. lourde et indust. (travaux de génie)	406.409
13.43	13.95	13.77	20.32	20.52	21.09	24.54	22.77	23.43	Construction de ponts et de voies publiques	406
23.17	24.31	24.04	24.08	25.06	27.32	42.55	41.49	41.59	Autre constr. industrielle et lourde	409
19.37	19.45	19.51	18.35	18.24	18.42	30.79	29.13	30.06	Branches productrices de biens	031-421
19.25	19.51	19.59	18.73	18.14	18.13	27.71	27.19	28.04	Transp., communic. & autres serv. publics	501-579
19.78	19.72	19.93	18.19	17.32	17.73	26.18	25.34	26.35	Transports	501-519
19.04	19.46	19.45	13.73	13.62	14.30	20.91	22.43	20.42	Transports aériens	501
22.43	21.80	22.31	18.67	18.48	18.29	26.86	23.33	26.25	Transports ferroviaires	503
14.33	15.45	15.18	19.74	16.84	17.81	25.76	27.31	27.66	Autre camionnage	507
22.47	22.17	22.27	16.67	16.09	15.83	27.79	30.91	32.09	Entretien de routes & de ponts	516
17.75	18.54	18.50	19.56	19.11	18.17	36.47	35.96	33.16	Communications	543-548
20.98	21.20	21.20	19.82	20.60	20.32	28.48	28.42	32.13	Énergie électrique, gaz et eau	572-579
14.70	14.86	14.76	11.12	11.05	11.07	18.80	18.19	18.78	Commerce	602-699

Les concepts et méthodes sont décrits à la fin de la présente publication.

TABLE 3.2 Estimated Weekly Hours and Hourly Earnings, Firms of All Sizes, by Industry, Provinces

1970 SIC	Industry	Average weekly hours (including overtime)						Average weekly overtime hours		
		Heures hebdomadaires moyennes (incluant heures supplémentaires)						Heures supplémentaires hebdomadaires moyennes		
		Salaried employees			Employees paid by the hour			Employees paid by the hour		
		Employés			Salariés rémunérés à l'heure			Salariés rémunérés à l'heure		
		Dec. 1990	Nov. 1990	Oct. 1990	Dec. 1990	Nov. 1990	Oct. 1990	Dec. 1990	Nov. 1990	Oct. 1990
		Dec. 1990	Nov. 1990	Oct. 1990	Dec. 1990	Nov. 1990	Oct. 1990	Dec. 1990	Nov. 1990	Oct. 1990
		number - nombre								
602-629	Wholesale trade	39.3	39.2	39.2	32.4	33.1	34.1	0.9	1.1	1.1
623	Machinery & equipment, n.e.s.	39.6	39.2	39.2	34.6	35.4	35.3	0.9	1.2	1.3
626	Lumber & building materials	39.0	38.9	39.0	28.9	29.5	30.4	0.4	0.6	0.8
631-699	Retail trade	39.8	40.0	40.1	28.8	27.4	27.7	0.4	0.4	0.4
631	Food stores	41.5	42.8	43.0	30.4	27.8	27.7	0.3	0.2	0.2
642	General merchandise stores	38.0	37.8	37.7	27.0	25.3	25.5	0.6	0.6	0.5
652-658	Retailers of automotive products	39.7	39.8	40.3	31.4	31.2	33.0	0.3	0.4	0.4
663-669	Apparel & shoe stores	40.8	40.7	40.9	25.1	23.4	22.9	0.3	0.4	0.4
681	Drug stores	34.6	34.9	35.0	27.1	25.9	25.2	0.6	0.6	0.4
701-737	Finance, insurance & real estate	36.4	36.5	36.6	25.4	26.0	26.6	0.3	0.3	0.3
701-707	Finance	36.2	36.3	36.2	26.4	26.5	26.9	0.3	0.4	0.3
701-703	Savings & credit institutions	36.0	36.0	36.0	26.3	26.4	26.9	0.1	0.2	0.2
705-707	Invest. companies & security dealers	37.2	37.8	37.0
721-737	Insurance & real estate	36.7	36.8	37.1	23.9	25.3	26.1	0.2	0.3	0.2
721	Insurance carriers	35.3	35.4	35.4	27.1	26.6	26.1	0.4	0.5	0.3
735-737	Insurance agencies & real estate	37.4	37.4	37.8	23.7	25.2	26.1	0.2	0.3	0.3
735	Insurance & real estate agencies	37.4	37.4	38.4	17.6	21.1	22.8
737	Real estate operators	37.3	37.3	37.3	28.7	28.5	28.7	0.3	0.6	0.4
801-899	Comm., business & pers. service ind.	34.1	34.1	34.2	25.1	25.4	25.8	0.5	0.5	0.6
801-809	Education & related services
809T	Education & related serv. exc. libr. & mus.
802	Elementary & secondary schools
806	Universities & colleges
821-828	Health & welfare services	35.6	35.9	35.9	27.2	27.6	27.5	0.4	0.3	0.4
821-827	Health services	35.4	35.6	35.6	27.9	27.9	27.7	0.4	0.4	0.4
821	Hospitals	35.1	35.1	35.1	28.6	28.3	28.2	0.3	0.3	0.3
828	Welfare organizations	36.4	37.2	37.1	24.0	25.9	26.2	0.3	0.2	0.2
841-849	Amusement & recreation services	36.5	36.6	36.6	20.4	19.2	20.4	0.5	0.3	0.3
851-869	Services to business management	37.8	37.7	37.9	24.3	25.0	25.2	1.3	1.1	1.3
881-886	Accommodation & food services	40.3	40.7	40.4	22.5	22.9	23.9	0.4	0.4	0.4
881	Hotels & motels	40.2	40.3	39.9	27.9	28.4	27.6	0.7	0.6	0.4
886	Restaurants, caterers & taverns	40.3	40.8	40.7	20.4	20.8	22.3	0.3	0.3	0.4
891-899	Miscellaneous services	37.8	37.6	37.2	27.5	27.4	28.0	0.6	0.7	0.8
909-951	Public administration
909	Federal administration exc. defence services
931	Provincial administration
951	Local administration
501-951	Service producing industries	35.9	36.0	36.0	27.6	27.7	27.9	0.7	0.7	0.7
031-951	Industrial aggregate	36.3	36.4	36.4	29.4	30.0	30.3	0.9	1.1	1.2
	YUKON									
031-421	Goods producing industries	40.1	40.3	41.5	33.5	36.4	39.1	4.0	2.9	5.5
501-579	Transportation, comm. & other utilities	38.2	39.0	38.7	67.4	68.2	66.8	6.2	6.2	5.9
602-699	Trade	39.1	39.3	39.4	32.4	32.4	33.7	1.9	1.9	2.2
801-899	Comm., business & pers. service ind.	35.7	35.3	36.0	23.7	26.0	26.6	0.5	0.7	1.0
909-951	Public administration
501-951	Service producing industries	37.6	37.6	37.8	34.9	35.8	37.4	1.9	2.1	2.3

Concepts and methods are described at the back of this publication.

TABLEAU 3.2 Estimation des heures hebdomadaires et de la rémunération horaire, entreprises de toutes les tailles, par activité, provinces

Average hourly earnings (including overtime) Rémunération horaire moyenne (incluant temps supplémentaire)			Average hourly overtime earnings Rémunération horaire moyenne des heures supplémentaires			Industrie	CAÉ 1970	
Salaried employees Employés		Employees paid by the hour Salariés rémunérés à l'heure	Employees paid by the hour Salariés rémunérés à l'heure					
Dec. 1990 Déc.	Nov. 1990 Nov.	Oct. 1990 Oct.	Dec. 1990 Déc.	Nov. 1990 Nov.				
dollars								
15.97	16.21	16.17	13.76	13.48	13.62	Commerce de gros	602-629	
16.12	16.58	16.19	16.45	16.59	16.58	Machines & matériel, n.c.a	623	
18.69	19.21	19.33	13.60	13.06	12.80	Sciages & matériaux de construction	626	
13.35	13.39	13.23	10.39	10.29	10.23	Commerce de détail	631-699	
11.72	12.46	12.78	11.31	10.70	10.75	Magasins d'alimentation	631	
15.05	15.31	15.87	10.28	10.39	10.58	Magasins de marchandises diverses	642	
15.01	15.27	14.61	11.52	11.60	11.11	Détaillants d'accessoires d'automobiles	652-658	
11.95	12.06	11.29	7.75	7.75	7.85	Magasins de chaussures & de vêtements	663-669	
19.11	19.04	19.12	11.83	11.85	11.94	Pharmacies	681	
15.39	15.35	15.22	10.61	10.49	10.19	Finances, assur. & affaires immobilières	701-737	
15.53	15.37	15.26	10.85	10.64	10.35	Institutions financières	701-707	
15.61	15.30	15.28	10.53	10.26	9.86	Établissements: épargnes & crédit	701-703	
15.20	15.63	15.15	Sociétés de placement & agents de change	705-707	
15.19	15.31	15.16	10.20	10.23	9.92	Assurances & affaires immobilières	721-737	
19.17	19.18	18.82	14.07	13.81	13.74	Assureurs	721	
13.58	13.68	13.69	9.94	9.96	9.64	Agences d'assurances & affaires immobilières	735-737	
13.05	13.43	13.41	11.40	11.08	10.51	Agents d'assurances & agents immobiliers	735	
14.08	13.90	13.95	9.21	9.32	9.08	Exploitants immobiliers	737	
18.10	17.73	17.62	12.65	12.48	12.28	Services socio-culturels, comm. & pers.	801-899	
...	Enseignement & services annexes	801-809	
...	Enseign. & services saut biblioth., musées	809T	
...	Écoles primaires & secondaires	802	
...	Universités & collèges	806	
14.37	14.27	13.95	16.96	16.56	16.49	Services médicaux & sociaux	821-828	
14.93	14.91	14.57	17.77	17.35	17.30	Services médicaux	821-827	
15.60	15.54	15.37	18.82	18.47	18.39	Hôpitaux	821	
12.09	11.95	11.73	12.32	12.07	11.89	Organismes de bien-être	828	
15.14	14.33	14.91	12.54	12.47	12.62	Divertissements & loisirs	841-849	
18.17	17.88	17.79	12.71	13.11	12.65	Services fournis aux entreprises	851-869	
11.58	11.51	11.42	8.04	8.08	7.93	Hébergement & restauration	881-886	
13.22	13.45	13.65	9.52	9.50	9.59	Hôtels & motels	881	
10.86	10.73	10.62	7.27	7.33	7.07	Restaurants, traiteurs & tavernes	886	
15.37	15.07	14.44	11.83	11.12	11.21	Services divers	891-899	
...	Administration publique	909-951	
...	Admin. fédérale sauf la défense nationale	909	
...	Administration provinciale	931	
...	Administration locale	951	
17.72	17.61	17.54	12.92	12.80	12.68	Branches productrices de services	501-951	
17.97	17.88	17.83	14.65	14.68	14.72	Ensemble des activités	031-951	
YUKON								
19.01	18.72	19.87	18.87	18.89	18.58	Branches productrices de biens	031-421	
20.13	20.04	20.04	9.19	8.17	9.27	Transp., communic. & autres serv. publics	501-579	
17.23	17.02	16.61	13.16	13.17	13.04	Commerce	602-699	
19.94	19.67	19.03	9.88	9.31	9.04	Services socio-culturels, comm. & pers.	801-899	
...	Administration publique	909-951	
19.84	19.74	19.61	11.35	10.79	10.91	Branches productrices de services	501-951	

Les concepts et méthodes sont décrits à la fin de la présente publication.

TABLE 3.2 Estimated Weekly Hours and Hourly Earnings, Firms of All Sizes, by Industry, Provinces

1970 SIC	Industry	Average weekly hours (including overtime) Heures hebdomadaires moyennes (incluant heures supplémentaires)						Average weekly overtime hours Heures supplémentaires hebdomadaires moyennes		
		Salaried employees Employés			Employees paid by the hour Salariés rémunérés à l'heure			Employees paid by the hour Salariés rémunérés à l'heure		
		Dec. 1990 Déc.	Nov. 1990 Nov.	Oct. 1990 Oct.	Dec. 1990 Déc.	Nov. 1990 Nov.	Oct. 1990 Oct.	Dec. 1990 Déc.	Nov. 1990 Nov.	Oct. 1990 Oct.
		number - nombre								
031-951	Industrial aggregate	37.7	37.8	38.1	34.6	36.0	37.7	2.3	2.2	2.9
	NORTHWEST TERRITORIES									
031-421	Goods producing industries	40.4	40.5	40.3	39.2	41.2	41.2	8.7	9.3	9.3
501-579	Transportation, comm. & other utilities	38.6	38.7	38.8	43.6	50.6	46.8	6.3	5.6	4.4
602-699	Trade	38.5	38.5	38.4	28.7	28.6	29.8	0.9	1.0	1.6
701-737	Finance, insurance & real estate	37.9	37.9	37.8	33.8	34.7	33.7	0.6	0.6	0.6
801-899	Comm., business & pers. service ind.	36.2	36.3	36.3	33.2	32.1	33.1	1.3	1.1	1.6
909-951	Public administration
501-951	Service producing industries	37.3	37.3	37.4	32.8	33.2	33.7	1.7	1.6	1.9
031-951	Industrial aggregate	37.6	37.6	37.6	34.8	35.7	36.2	3.9	4.0	4.3

Concepts and methods are described at the back of this publication

TABLEAU 3.2 Estimation des heures hebdomadaires et de la rémunération horaire, entreprises de toutes les tailles, par activité, provinces

Average hourly earnings (including overtime) Rémunération horaire moyenne (incluant temps supplémentaire)			Average hourly overtime earnings Rémunération horaire moyenne des heures supplémentaires			Industrie	CAÉ 1970			
Salaried employees Employés			Employees paid by the hour Salariés rémunérés à l'heure					Employees paid by the hour Salariés rémunérés à l'heure		
Dec. 1990 Déc.	Nov. 1990 Nov.	Oct. 1990 Oct.	Dec. 1990 Déc.	Nov. 1990 Nov.	Oct. 1990 Oct.			Dec. 1990 Déc.	Nov. 1990 Nov.	Oct. 1990 Oct.
dollars										
19.79	19.66	19.63	12.71	12.50	12.54	18.33	17.76	19.36	Ensemble des activités	031-951
TERRITOIRES DU NORD-OUEST										
26.33	26.07	25.42	26.01	25.27	23.25	28.17	27.76	26.12	Branches productrices de biens	031-421
20.62	20.61	21.10	12.62	11.45	13.04	15.42	11.25	14.01	Transp., communic. & autres serv. publics	501-579
20.28	20.82	19.10	9.38	9.97	10.14	17.99	20.38	19.75	Commerce	602-699
19.62	20.08	19.92	18.60	18.26	17.01	23.21	22.85	23.12	Finances, assur. & affaires immobilières	701-737
21.10	20.81	20.67	16.39	16.41	16.67	19.56	18.71	18.62	Services socio-culturels, comm. & pers.	801-899
...	Administration publique	909-951
20.95	20.97	20.67	13.92	13.77	14.09	17.76	16.05	17.98	Branches productrices de services	501-951
21.45	21.44	21.13	18.12	17.93	17.58	24.95	24.58	23.81	Ensemble des activités	031-951

Les concepts et méthodes sont décrits à la fin de la présente publication.

TABLE 4.1 Number of Employees of Take-All Firms, by Industry, Canada

TABLEAU 4.1 Nombre de salariés pour les entreprises à tirage complet, par activité, Canada

SIC 1970 CAE	Industry Industrie	Total			Salaried Employés			Paid by the hour Rémunérés à l'heure			Other Autres		
		Dec. 1990 Déc.	Nov. 1990 Nov.	Oct. 1990 Oct.	Dec. 1990 Déc.	Nov. 1990 Nov.	Oct. 1990 Oct.	Dec. 1990 Déc.	Nov. 1990 Nov.	Oct. 1990 Oct.	Dec. 1990 Déc.	Nov. 1990 Nov.	Oct. 1990 Oct.
		thousands - milliers											
031-039	Forestry - Forêts	26.0	27.9	30.6	14.1	14.7	15.1	9.9	10.8	12.7
031	Logging - Exploitation forestière	13.5	15.1	17.8	3.5	4.1	4.3	8.9	9.7	11.9
039	Forestry services - Services forestiers	12.6	12.8	12.8	10.6	10.6	10.8
051-099	Mines, quarries and oil wells - Mines, carrières et puits de pétrole	117.1	117.5	117.3	60.1	60.1	59.6	56.2	56.4	56.4
051-059	Metal mines - Mines métalliques	37.4	37.5	37.4	11.6	11.8	11.9	25.8	25.7	25.4
059	Miscellaneous metal mines - Mines métalliques diverses	23.3	23.3	24.1	7.5	7.6	7.8	15.8	15.7	16.3
061-064	Mineral fuels - Combustibles minéraux	52.1	52.0	51.2	38.2	38.2	37.5	13.9	13.8	13.7
061	Coal mines - Mines de charbon	10.4	10.2	10.2	2.8	2.7	2.8	7.6	7.5	7.5
064	Crude petroleum & natural gas - Industrie du pétrole brut & du gaz naturel	41.7	41.7	41.0	35.4	35.4	34.7	6.3	6.3	6.2
071-079	Non-metal mines (except coal mines) - Mines non métalliques (sauf le charbon)	8.8	9.3	9.5	2.4	2.4	2.6	6.4	6.9	6.9
079	Miscellaneous non-metal mines - Mines non métalliques diverses	5.6	6.1	6.4	1.7	1.7	1.9	3.9	4.4	4.4
083-087	Quarries and sand pits - Carrières et sablières	2.3	2.6	2.9	0.6	0.7	0.6	1.6	2.0	2.1
087	Sand pits or quarries (gravel) - Sablières et gravières	0.8	1.0	1.2
096-099	Services incidental to mining - Services miniers divers	16.5	16.2	16.3	7.3	7.1	7.0	8.5	8.2	8.4
096	Contract drilling for petroleum - Forage de puits de pétrole à forfait	6.3	6.0	5.8	1.0	1.0	1.0	5.2	5.0	4.8
099	Miscellaneous services incidental to mining - Services miniers divers	9.5	9.4	9.6	6.1	6.0	5.9	2.8	2.6	2.6
101-399	Manufacturing - Industries manufacturières	1155.1	1166.0	1204.5	393.0	396.9	406.5	727.8	734.3	762.2	34.2	34.8	35.9
DURABLE	Durable goods - Biens durables	557.6	556.2	580.1	182.8	182.8	187.5	370.1	369.2	387.6	4.7	4.2	4.9
NON-DUR	Non-durable goods - Biens non-durables	597.5	609.8	624.5	210.2	214.1	218.9	357.7	365.1	374.6	29.6	30.6	31.0
101-109	Food and beverages - Aliments et boissons	163.1	169.2	171.0	46.0	45.8	46.6	110.7	116.9	117.5
101-108	Food - Aliments	136.8	143.8	145.7	37.9	37.9	38.7	93.6	100.5	101.2
101	Meat and poultry products - Industries de la viande et de la volaille	29.0	29.2	29.7	5.1	5.2	5.5	23.5	23.6	23.8
102	Fish products - Industrie de la transformation du poisson	13.2	18.2	19.0	2.6	2.7	2.9	10.4	14.9	15.3
103	Fruit & vegetable processing - Préparation de fruits et de légumes	12.0	12.9	14.1	3.1	3.1	3.2	8.8	9.8	10.8
104	Dairy products - Industrie laitière	22.0	22.1	21.0	6.8	6.6	6.7	14.6	14.9	13.6
105	Flour & breakfast cereal products - Meunerie & fabric. de céréales de table	4.7	4.9	5.0	2.3	2.4	2.4	2.3	2.5	2.6
106	Feed industry - Fabrication d'aliments pour les animaux	7.6	7.3	7.4	3.5	3.6	3.6	3.3	3.4	3.5
107	Bakery products - Boulangerie et pâtisserie (fabrication)	19.8	20.2	20.3	13.5	13.7	13.8
108	Miscellaneous food industries - Industries alimentaires diverses	28.6	29.1	29.3	10.1	9.9	10.1	17.1	17.8	17.9
109	Beverages - Boissons	26.3	25.4	25.3	8.1	7.9	7.8	17.1	16.4	16.4
162-165	Rubber & plastics products - Industrie du caoutchouc & prod. en matière plastique	46.3	46.8	48.3	13.5	13.4	13.7	32.3	32.6	33.8
162	Rubber products - Industrie des produits en caoutchouc	20.4	20.3	20.7	6.3	6.2	6.3	13.9	14.0	14.3
165	Plastics fabricating, n.e.s. - Fabrication d'articles en matière plastique, n.c.a.	25.9	26.4	27.6	7.1	7.2	7.4	18.4	18.6	19.5
172-179	Leather industries - Industrie du cuir	6.8	7.0	7.3	1.5	1.6	1.5	4.1	4.3	4.7
172	Leather tanneries - Tanneries	0.5	0.5	0.5	0.1	0.1	0.1	0.4	0.4	0.4
174	Shoe factories - Fabricques de chaussures	5.2	5.3	5.7	1.1	1.1	1.1	3.1	3.2	3.5
181-189	Textile industries - Industrie textile	37.2	37.2	38.7	9.0	9.0	9.4	27.2	27.3	28.4
182	Wool yarn & cloth mills - Filature et tissage de la laine	2.6	2.7	2.7	0.8	0.8	0.9	1.7	1.7	1.7
183	Man-made fibre, yarn & cloth - Fibres, filés & tissus artif. & synthet.	9.6	9.8	10.2	2.2	2.2	2.3	7.3	7.3	7.7

Concepts and methods are described at the back of this publication.
Les concepts et méthodes sont décrits à la fin de ce document.

TABLE 4.1 Number of Employees of Take-All Firms, by Industry, Canada

TABLEAU 4.1 Nombre de salariés pour les entreprises à tirage complet, par activité, Canada

SIC 1970 CAÉ	Industry Industrie	Total			Salaried Employés			Paid by the hour Remunérés à l'heure			Other Autres		
		Dec 1990 Déc	Nov 1990 Nov.	Oct. 1990 Oct.	Dec. 1990 Déc	Nov. 1990 Nov.	Oct. 1990 Oct.	Dec. 1990 Déc	Nov. 1990 Nov.	Oct. 1990 Oct.	Dec. 1990 Déc	Nov. 1990 Nov.	Oct. 1990 Oct.
		thousands · milliers											
186	Carpet, mat & rug · Tapis, carpettes et moquette	2.7	2.7	2.8	1.2	1.2	1.2	1.5	1.5	1.5
188	Automobile fabric accessories · Accessoires en tissu pour l'automobile	7.0	6.8	7.8	0.9	0.9	1.0	6.0	5.9	6.8
189	Miscellaneous textiles · Industries textiles diverses	11.4	11.2	11.4	2.9	2.9	3.1	7.8	8.0	7.9
231-239	Knitting mills · Bonneterie	8.1	8.4	8.5	1.5	1.5	1.6	5.4	5.5	5.7
231	Hosiery mills · Industrie des bas & chaussettes	2.2	2.2	2.4	1.4	1.4	1.5
239	Knitting mills (except hosiery) · Bonneterie (sauf bas et chaussettes)	5.9	6.1	6.1	4.0	4.1	4.2
243-249	Clothing industries · Industrie de l'habillement	30.0	31.0	32.4	5.8	6.0	6.3	17.0	17.6	18.6
243	Men's clothing · Vêtements pour hommes	15.5	16.1	16.8	9.1	9.6	10.0
244	Women's clothing · Vêtements pour dames	9.2	9.4	10.3
245	Children's clothing · Vêtements pour enfants	1.8	1.8	2.0	1.3	1.3	1.5
251-259	Wood industries · Industrie du bois	53.9	56.4	60.3	10.2	10.5	11.0	43.1	45.3	48.4
251	Saw, planing & shingle mills · Scieries, rabotage et bardeaux	36.4	37.3	40.1	6.3	6.3	6.7	29.9	30.8	32.9
252	Veneer and plywood mills · Fabriques de placages et de contre-plaques	5.7	6.3	6.1	0.7	0.7	0.7	5.0	5.6	5.4
254	Sash, door and other millwork plants · Portes, châssis et autres bois ouvrés	8.3	9.2	9.5	2.4	2.6	2.7	5.6	6.3	6.6
256	Wooden box factories · Fabriques de boîtes en bois	0.7	0.7	0.9	0.5	0.5	0.7
259	Miscellaneous wood industries · Industries diverses du bois	2.9	2.9	3.5
261-268	Furniture and fixtures · Meubles et articles d'ameublement	18.5	19.3	20.9	4.2	4.3	4.5	13.1	13.8	15.3
261	Household furniture · Meubles de maison	8.6	8.8	10.1	1.7	1.7	1.9	6.5	6.7	7.9
266	Misc. furniture & fixtures · Articles d'ameublement divers	4.1	4.4	4.5	1.2	1.2	1.2	2.6	2.9	3.1
271-274	Paper and allied industries · Papier et activités annexes	102.6	100.9	103.2	25.3	25.7	26.2	76.6	74.4	76.2
271	Pulp & paper mills · Usines de pâtes et papier	73.4	70.8	72.7	16.9	17.3	17.6	56.4	53.4	54.9
273	Paper boxes and bags · Boîtes en carton et sacs en papier	15.6	16.0	15.9	4.4	4.3	4.4	11.2	11.6	11.5
274	Misc. paper converters · Transformations diverses du papier	12.6	12.9	13.2	3.6	3.7	3.7	8.5	8.6	9.0
286-289	Printing, publishing & allied industries · Imprimerie, édition et activités annexes	69.0	75.4	77.7	31.8	35.0	35.2	29.8	32.8	34.3
286	Commercial printing · Imprimerie commerciale	26.6	28.7	30.1	8.5	9.1	9.2	16.6	18.2	19.1
288	Publishing only · Édition seulement	12.7	12.9	12.8	2.7	2.7	2.8
289	Publishing and printing · Édition et impression	27.4	31.5	32.4	14.0	16.6	16.9	9.1	10.5	11.1
291-298	Primary metal industries · Première transformation des métaux	75.0	73.3	71.1	23.6	23.6	23.8	51.2	49.6	47.2
291	Iron and steel mills · Sidérurgie	32.3	30.3	27.4	10.6	10.4	10.5	21.7	19.9	16.9
292	Steel pipe & tube mills · Tubes et tuyaux d'acier	4.5	4.4	4.3	1.0	1.0	1.1	3.5	3.3	3.2
294	Iron foundries · Fonderies de fer	3.1	3.2	3.5	0.8	0.8	0.9	2.3	2.4	2.6
295	Smelting and refining · Fonte et affinage	26.3	26.4	26.3	8.3	8.3	8.3	18.0	18.0	18.0
296	Aluminum Roll, cast & extruding · Laminage, moulage et extrusion de l'aluminium	4.0	4.2	4.6	1.7	1.7	1.8	2.4	2.5	2.8
298	Metal rolling, casting & extruding, n.e.s. · Lam., moul. & extrusion des métaux, n.c.a.	3.1	3.2	3.4	0.8	0.8	0.9	2.2	2.3	2.4
301-309	Metal fabricating industries · Fabrication des produits en métal	61.5	62.6	64.3	19.1	19.1	20.0	42.0	43.0	43.5
301	Boiler & plate works · Chaudières & plaques	7.7	6.5	6.6	2.2	2.0	1.8	5.4	4.4	4.7
302	Fabricated structural metals · Fabrication d'éléments de charpente métallique	6.9	7.4	8.0	2.2	2.3	2.4	4.7	5.0	5.5
303	Ornamental & architectural metals · Prod. métal d'architect. & d'ornement	4.8	5.0	5.3	3.3	3.5	3.6
304	Metal stamping, pressing & coating · Embout., matriçage & revêtement de métaux	14.7	14.6	16.0	5.1	5.0	5.2	9.7	9.6	10.8

Concepts and methods are described at the back of this publication
Les concepts et méthodes sont décrits à la fin de la présente publication

TABLE 4.1 Number of Employees of Take-All Firms, by Industry, Canada

TABLEAU 4.1 Nombre de salariés pour les entreprises à tirage complet, par activité, Canada

SIC 1970 CAE	Industry Industrie	Total			Salaried Employés			Paid by the hour Rémunérés à l'heure			Other Autres		
		Dec. 1990 Déc.	Nov. 1990 Nov.	Oct. 1990 Oct.	Dec. 1990 Déc.	Nov. 1990 Nov.	Oct. 1990 Oct.	Dec. 1990 Déc.	Nov. 1990 Nov.	Oct. 1990 Oct.	Dec. 1990 Déc.	Nov. 1990 Nov.	Oct. 1990 Oct.
		thousands - milliers											
305	Wire & wire products - Fil métallique et ses produits	9.5	10.3	8.1	2.5	2.5	2.7	6.8	7.6	5.4
306	Hardware, tools & cutlery - Quincaillerie, outils et coutellerie	6.7	6.8	7.0	2.1	2.0	2.2	4.6	4.6	4.7
307	Heating equipment - Appareils de chauffage	2.2	2.5	2.7	1.7	1.9	1.9
308	Machine shops - Ateliers d'usinage	2.2	2.3	2.9	0.6	0.6	0.9	1.6	1.6	1.9
309	Misc. metal fabricating - Fabrication de produits métalliques divers	6.8	7.3	7.6	2.4	2.5	2.5	4.3	4.7	4.9
311-318	Machinery industries (except electrical) - Fabrication de machines (sauf électriques)	50.9	51.3	52.2	25.5	25.7	25.8	23.9	24.4	25.1
311	Agric. implements - Instruments aratoires	4.5	4.6	4.7	1.2	1.2	1.2	3.3	3.4	3.5
315	Misc. machinery & equipment - Machines et équipement divers	29.9	30.2	30.9	12.0	12.1	12.2	17.3	17.6	18.2
316	Commercial refrig. & air cond. equip. - Equip. comm. de réfrig. & de climat.	2.2	2.2	2.2	0.9	0.9	0.9	1.3	1.3	1.3
318	Office & store machinery - Machines de bureau et de commerce	14.4	14.3	14.4	11.4	11.6	11.6	2.0	2.1	2.1
321-329	Transportation equipment industries - Fabrication d'équipement de transport	181.0	176.5	187.0	50.4	50.4	51.1	130.3	125.9	135.6
321	Aircraft & aircraft parts - Aéronefs et pièces	44.3	44.3	44.2	19.7	19.7	19.6	24.6	24.7	24.6
323	Motor vehicles - Véhicules automobiles	50.4	46.8	50.4	11.0	10.8	10.9	39.3	36.0	39.5
324	Truck bodies & trailers - Carrosseries de camions et remorques	10.4	10.7	11.3	1.8	1.8	1.7	8.6	9.0	9.6
325	Motor vehicle parts & accessories - Pièces et accessoires d'automobiles	55.5	54.5	60.9	11.5	11.7	12.3	43.9	42.6	48.5
327	Shipbuilding & repair - Construction et réparation de navires	12.4	11.9	11.6	3.5	3.4	3.6	8.8	8.4	7.9
331-339	Electrical products industries - Fabrication de produits électriques	87.9	87.6	93.2	41.5	41.1	43.1	46.2	46.3	49.8
331	Small electrical appliances - Petits appareils électriques	1.5	1.5	1.6	0.5	0.5	0.5	1.0	1.0	1.1
332	Major appliances (including non-electric) - Gros appareils (incluant non électriques)	6.8	6.7	6.4	2.1	2.1	1.8	4.7	4.6	4.5
335	Communications equipment - Équipement de télécommunication	34.5	34.9	39.5	19.7	19.7	21.5	14.8	15.1	17.8
336	Electrical industrial equipment - Équipement électrique industriel	19.4	18.7	19.0	7.7	7.2	7.4	11.7	11.4	11.6
338	Electric wire & cable - Fils & câbles électriques	8.0	8.0	8.1	3.2	3.2	3.3	4.8	4.8	4.7
339	Misc. electrical products - Produits électriques divers	11.8	11.8	12.4	5.9	5.9	6.0	5.9	5.9	6.3
351-359	Non-metallic mineral products industries - Fabric. de produits minéraux non métall.	28.8	29.3	30.9	8.2	8.1	8.1	20.3	21.1	22.7
351	Clay products - Produits en argile	1.7	1.7	1.8	0.4	0.4	0.4	1.2	1.3	1.3
354	Concrete products - Produits en béton	4.2	4.4	4.4
355	Ready-mix concrete - Béton préparé	5.7	6.2	6.4	1.8	1.8	1.2	3.8	4.4	5.2
356	Glass & glass products - Verre et articles en verre	7.7	7.4	7.8	1.3	1.3	1.4	6.4	6.1	6.4
357	Abrasives - Abrasifs	0.7	0.7	0.7	0.2	0.2	0.2	0.5	0.5	0.5
359	Misc. non-metallic mineral products - Produits minéraux non métalliques divers	5.0	5.1	5.2	1.9	2.0	2.0	2.9	3.1	3.1
365-369	Petroleum & coal products - Fabrication de produits du pétrole et du charbon	17.2	17.1	17.2	13.0	13.0	13.0	3.8	3.7	3.8
365	Petroleum refineries - Raffineries de pétrole	16.7	16.6	16.5	12.8	12.8	12.8	3.5	3.3	3.3
372-379	Chemical & chemical products industries - Industrie chimique	80.5	80.0	82.6	48.0	48.2	50.0	31.4	30.8	31.1
373	Plastics and synthetic resins - Matières plastiques et résines synthétiques	4.2	4.1	5.1	1.9	1.9	2.6	2.3	2.2	2.5
374	Pharmaceuticals & medicines - Produits pharmaceutiques & médicaments	18.4	18.8	18.7	13.6	14.0	13.9	4.8	4.8	4.8
375	Paint & varnish - Peinture et vernis	5.9	5.8	5.9	3.0	3.0	3.0	2.7	2.7	2.8
376	Soap & cleaning compounds - Savon et produits de nettoyage	7.0	6.9	7.4	3.4	3.4	3.5	3.0	2.9	2.9
377	Toilet preparations - Produits de toilette	7.1	7.4	7.3	4.1	4.1	4.1	2.9	3.2	3.1
378	Industrial chemicals - Produits chimiques industriels	21.8	21.6	22.6	13.3	13.3	14.0	8.5	8.4	8.5

Concepts and methods are described at the back of this publication.
Les concepts et méthodes sont décrits à la fin de la présente publication.

TABLE 4.1 Number of Employees of Take-All Firms, by Industry, Canada

TABLEAU 4.1 Nombre de salariés pour les entreprises à tirage complet, par activité, Canada

SIC 1970 CAÉ	Industry Industrie	Total			Salaried Employés			Paid by the hour Rémunérés à l'heure			Other Autres		
		Dec 1990 Dec.	Nov 1990 Nov.	Oct 1990 Oct.	Dec 1990 Déc.	Nov 1990 Nov.	Oct 1990 Oct.	Dec 1990 Déc.	Nov 1990 Nov.	Oct 1990 Oct.	Dec 1990 Déc.	Nov 1990 Nov.	Oct 1990 Oct.
		thousands - milliers											
379	Misc. chemicals - Produits chimiques divers	15.3	14.5	14.9	8.4	8.2	8.5	6.7	6.0	6.2
391-399	Misc. manufacturing industries - Ind. manufacturières diverses	32.1	32.2	33.2	12.8	12.8	13.4	16.6	16.6	18.3
391	Scientific & professional equipment - Matériel scientifique & professionnel	17.5	17.7	18.4	7.8	7.9	8.3	8.1	8.1	9.2
392	Jewellery & silverware - Bijouterie & orfèvrerie	1.9	1.9	1.9
393	Sporting goods & toys - Articles de sport & jouets	3.2	3.2	3.0	0.9	1.0	1.0	1.8	1.8	1.9
397	Signs & displays - Enseignes & étalages	2.7	2.6	2.8	1.0	1.0	1.1	1.4	1.4	1.6
399	Misc. manufacturing industries, n.e.s. - Industries manufacturières div. n.c.a.	6.8	6.8	7.1	2.3	2.3	2.4	4.3	4.3	4.6
404-421	Construction - Construction	87.1	100.3	111.5	25.9	26.7	27.4	58.0	70.3	81.6
404,421	Building construction - Construction de bâtiment	55.8	61.0	67.3	13.5	13.1	13.3	40.4	45.9	52.7
404	General contractors - Entrepreneurs généraux	13.8	15.1	16.2	4.1	4.2	4.0	9.6	10.9	11.9
421	Special trade contractors - Entrepreneurs spécialisés	42.1	45.8	51.1	9.4	9.0	9.3	30.8	35.0	40.8
406,409	Industrial and heavy (engineering) const. - Constr. indust. et lourde (travaux de génie)	31.3	39.3	44.2	12.4	13.5	14.1	17.5	24.4	28.9
406	Highways, bridges & streets construction - Construction de ponts et de voies publiques	17.8	19.3	22.1	9.0	9.0	9.5	7.6	9.0	11.6
409	Other industrial and heavy const. - Autres constr. industrielle et lourde	13.5	20.0	22.1	3.4	4.5	4.6	10.0	15.4	17.3
501-579	Goods producing industries - Branches productrices de biens	1385.3	1411.6	1463.9	493.1	498.4	508.6	851.9	871.8	913.0	40.3	41.4	42.3
501-579	Transportation, comm. & other utilities - Transp., commun. & autres serv. publics	662.8	662.2	669.8	414.5	410.0	411.4	204.0	206.5	212.7	44.3	45.7	45.7
501-519	Transportation - Transports	307.0	309.3	313.8	141.7	141.8	143.3	123.3	124.6	127.8	42.0	43.0	42.7
501	Air transport - Transports aériens	52.6	52.3	52.5	40.2	40.0	40.2	5.6	5.3	5.3
503	Railway transport - Transports ferroviaires	62.8	63.9	65.4	25.0	25.0	25.4	27.4	28.2	29.1
504	Water transport - Transports par eau	11.5	12.0	12.1	6.2	6.4	6.4	4.9	5.1	5.0
505	Services incidental to water transport - Services auxil. des transp. par eau	7.6	7.5	7.9	3.9	3.6	3.7	3.7	3.9	4.1
506	Moving & storage, used goods, uncrated - Déménagement & entreposage de biens usagés	2.5	2.6	2.4
507	Other truck transport - Autre camionnage	37.0	38.0	39.7	8.2	8.5	8.8	21.4	21.7	22.9	7.4	7.8	8.0
508	Bus transport, interurban & rural - Transp. interurbains & ruraux par autocar	2.7	2.8	2.4	0.4	0.4	0.4	1.5	1.5	1.2	0.8	0.8	0.8
509	Urban transit systems - Réseaux de transports urbains	38.2	38.4	38.2	8.1	8.1	8.0	23.3	23.4	23.3	6.8	6.9	6.9
516	Highway & bridge maintenance - Entretien de routes & de ponts	56.0	55.9	57.9	30.4	30.4	31.2	24.8	24.7	26.0
517	Misc. services incidental to transport - Services divers auxiliaires des transports	11.0	11.1	10.9	6.4	6.5	6.3	4.0	4.0	4.0
519	Other transportation - Autres transports	12.7	12.7	12.2	1.9	1.9	1.8	3.5	3.5	3.5	7.3	7.3	6.9
524-527	Storage - Entreposage	8.7	8.7	8.9	5.5	5.5	5.7	3.2	3.2	3.1
524	Grain elevators - Silos à grain	5.2	5.1	5.3	4.1	4.1	4.2	1.1	1.0	1.0
527	Other storage & warehousing - Autres entrepôts	3.5	3.7	3.6	1.4	1.4	1.5	2.1	2.2	2.1
543-548	Communication - Communications	221.7	217.9	220.7	190.8	186.1	186.0	29.3	29.7	32.4
543	Radio & television broadcasting - Radio-diffusion et télévision	33.4	33.7	34.4	27.4	27.3	27.1
572-579	Electric power, gas & water utilities - Énergie électrique, gaz & eau	125.5	126.3	126.4	76.5	76.6	76.3	48.2	49.0	49.3
572	Electric power - Énergie électrique	94.0	94.6	94.7	61.9	61.9	61.8	31.7	32.3	32.5
574	Gas distribution - Distribution de gaz	13.6	13.9	14.0	9.4	9.5	9.5	4.1	4.3	4.4
579	Other utilities - Autres services d'utilité publique	9.6	9.5	9.3	2.4	2.4	2.2	6.9	6.8	6.8
602-699	Trade - Commerce	886.0	880.5	871.9	267.3	268.6	270.5	572.7	568.3	557.8	46.0	43.6	43.6

Concepts and methods are described at the back of this publication.
Les concepts et méthodes sont décrits à la fin de la présente publication.

TABLE 4.1 Number of Employees of Take-All Firms, by Industry, Canada

TABLEAU 4.1 Nombre de salariés pour les entreprises à tirage complet, par activité, Canada

SIC 1970 CAE	Industry Industrie	Total			Salaried Employés			Paid by the hour Rémunérés à l'heure			Other Autres		
		Dec. 1990 Déc.	Nov. 1990 Nov.	Oct. 1990 Oct.	Dec. 1990 Déc.	Nov. 1990 Nov.	Oct. 1990 Oct.	Dec. 1990 Déc.	Nov. 1990 Nov.	Oct. 1990 Oct.	Dec. 1990 Déc.	Nov. 1990 Nov.	Oct. 1990 Oct.
		thousands - milliers											
602-629	Wholesale trade - Commerce de gros	262.4	265.5	267.9	165.9	166.4	167.3	86.8	89.0	90.3	9.6	10.1	10.4
602	Farm products - Produits agricoles	6.1	6.2	6.4	4.3	4.3	4.6
608	Petroleum products - Produits pétroliers	12.4	12.4	12.2	7.7	7.8	7.6	4.6	4.6	4.5
611	Paper & paper products - Papier et articles en papier	6.2	6.7	6.6
614	Food - Alimentation	40.0	39.6	38.8	17.7	17.5	17.3	21.9	21.7	21.1
617	Apparel & dry goods - Habillement & mercerie	6.1	5.0	4.2	3.8	2.7	2.0
618	Household furniture & furnishings - Meubles de maison & access. d'ameublement	3.3	3.3	3.6
619	Motor vehicles & accessories - Véhicules automobiles & accessoires	26.7	27.4	28.4	17.3	17.7	18.0	8.7	8.9	9.5
621	Electrical machinery, equip & supplies - Machines, matériel & fournitures élect.	32.9	33.2	35.2	26.9	27.0	28.0	4.7	4.7	5.7
622	Farm machinery & equipment - Machines et matériel agricoles	3.3	3.3	2.9	2.1	2.1	1.7	0.9	1.0	0.9
623	Machinery & equipment, n.e.s. - Machines & matériel, n.c.a.	52.9	53.1	54.6	38.4	38.6	39.3	11.6	11.7	12.1
624	Hardware, plumbing & heating equipment - Quincaillerie, plomberie & mat. de chauff.	14.8	14.9	14.3	10.3	10.3	9.4
625	Metal & metal products, n.e.s. - Métaux et produits métalliques, n.c.a.	7.5	7.6	7.7	4.5	4.5	4.5	3.0	3.0	3.2
626	Lumber & building materials - Sciages & matériaux de construction	21.6	22.7	22.9	10.3	10.7	10.5	11.1	11.9	12.1
629	Wholesalers, n.e.s. - Grossistes, n.c.a.	20.5	21.7	21.8	11.9	12.3	12.8	7.8	8.6	8.2
631-699	Retail trade - Commerce de détail	623.6	615.1	604.0	101.4	102.2	103.2	485.8	479.3	467.2	38.4	31.5	23.2
631	Food stores - Magasins d'alimentation	118.5	122.0	122.1	10.8	12.0	11.7	104.5	106.8	107.2
642	General merchandise stores - Magasins de marchandises diverses	225.3	223.7	216.3	27.5	27.6	27.4	196.6	195.0	187.7
652-658	Retailers of automotive products - Détaillants d'accessoires d'automobile	37.8	38.5	40.8	11.1	11.5	12.3	24.0	24.2	25.4
652	Tire, battery & accessories stores - Pneus, accumulateurs & access.	7.8	7.9	8.3	1.1	1.1	1.2	5.9	6.0	6.3
654	Gasoline service stations - Stations-service & postes d'essence	14.8	15.2	15.0	4.8	5.0	4.8	9.6	9.7	9.7
656	Motor vehicle dealers - Détaillants en véhicules automobiles	11.0	11.2	13.4	4.6	4.7	5.4	5.0	5.0	6.3	1.4	1.5	1.7
658	Motor vehicle repair shops - Ateliers de réparation de véhicules automobiles	4.2	4.2	4.1	0.6	0.6	0.9	3.5	3.5	3.1
663-669	Apparel & shoe stores - Magasins de chaussures & de vêtements	97.8	93.7	89.0	17.0	16.6	16.9	73.2	69.4	65.1
663	Shoe stores - Magasins de chaussures	18.9	18.6	17.8	5.4	5.4	5.1	12.0	11.7	11.1
665	Men's clothing stores - Magasins de vêtements pour hommes	9.4	8.7	9.6	7.8	7.2	6.7
667	Women's clothing stores - Magasins de vêtements pour dames	33.8	31.7	28.7	5.5	5.2	4.4	24.4	22.5	21.0
669	Clothing & dry goods stores, n.e.s. - Mag. de vêtements & de mercerie, n.c.a.	35.8	34.7	32.8	4.5	4.5	4.7	29.1	28.1	26.2
673	Hardware stores - Quincailleries	6.5	6.1	5.9
676	Household furniture & appliance stores - Mag. de meubles & d'appareils ménagers	31.8	30.5	30.9	7.6	7.5	7.6	11.7	11.5	11.4
681	Drug stores - Pharmacies	22.9	21.1	21.4	2.1	2.1	2.5	17.9	17.4	17.2
694	Jewellery stores - Bijouteries	9.2	8.7	8.6	3.1	3.0	3.0	5.6	5.3	5.3
696	Liquor, wine & beer stores - Vente de spiritueux, de vin & de bière	23.8	23.2	22.1	7.1	7.1	7.2	15.2	14.6	13.5
699	Retail stores, n.e.s. - Détaillants, n.c.a.	35.0	33.4	32.8	9.3	9.1	8.9	23.3	21.9	21.8
701-737	Finance, insurance & real estate - Finances assurances & affaires immobilières	437.7	436.7	436.4	350.2	348.9	348.8	57.9	57.9	57.8	29.6	29.8	29.8
701-707	Finance - Institutions financières	285.6	285.4	284.9	236.3	236.5	235.9	40.6	40.2	40.0	8.7	8.8	9.0
701-703	Savings & credit institutions - Établis- sements épargnes & crédit	259.5	259.3	258.3	217.4	217.7	216.8	38.5	38.0	38.0
701	Banks & other deposit accepting establish. - Banques & autres établis. de dépôts	244.2	243.5	242.8	203.0	202.5	201.9	37.9	37.5	37.4
703	Other credit agencies - Autres organismes de crédit	15.3	15.3	15.5	14.5	15.2	14.1

Concepts and methods are described at the back of this publication.
Les concepts et méthodes sont décrits à la fin de la présente publication.

TABLE 4.1 Number of Employees of Take-All Firms, by Industry, Canada

TABLEAU 4.1 Nombre de salariés pour les entreprises à tirage complet, par activité, Canada

SIC 1970 CAÉ	Industry Industrie	Total			Salaried Employés			Paid by the hour Rémunérés à l'heure			Other Autres		
		Dec. 1990 Dec.	Nov. 1990 Nov.	Oct. 1990 Oct.	Dec. 1990 Dec.	Nov. 1990 Nov.	Oct. 1990 Oct.	Dec. 1990 Dec.	Nov. 1990 Nov.	Oct. 1990 Oct.	Dec. 1990 Dec.	Nov. 1990 Nov.	Oct. 1990 Oct.
		thousands - milliers											
705-707	Invest. companies & security dealers - Sociétés de placement & agents de change	26.1	26.1	26.6	18.8	18.8	19.1	5.2	5.2	5.5
705	Security brokers & dealers (incl. exchanges) - Ag. de change & courtiers en valeurs mob.	14.1	14.1	14.7	9.7	9.7	10.0	4.1	4.2	4.4
707	Investment & holding companies - Sociétés d'invest. & soc. à portefeuille	12.0	12.0	12.0	9.1	9.0	9.1
721-737	Insurance & real estate - Assurances et affaires immobilières	152.1	151.3	151.5	113.9	112.5	112.9	17.3	17.8	17.8	20.9	21.1	20.8
721	Insurance carriers - Assureurs	98.4	96.5	95.9	82.0	80.0	79.8	4.2	4.3	4.3	12.1	12.2	11.8
735-737	Insurance agencies & real estate - Agences d'assurances & affaires immobilières	53.7	54.8	55.6	31.9	32.4	33.1	13.1	13.4	13.5	8.7	8.9	9.0
735	Insurance & real estate agencies - Agents d'assurances & agents immobiliers	27.0	27.1	27.8	16.7	17.1	17.8	2.8	2.8	2.9	7.4	7.2	7.1
737	Real estate operators - Exploitants immob.	26.7	27.7	27.8	15.2	15.3	15.3	10.3	10.6	10.6	1.3	1.8	1.8
801-899	Comm., business & pers. service ind. - Services socio-culturels, comm. & pers.	2156.1	2242.2	2227.0	1198.1	1209.9	1196.9	912.0	916.3	921.5	45.9	116.0	108.7
801-809	Education & related services - Enseign. et services annexes	834.6	907.6	884.3
809T	Education & related serv. exc. libr. & mus. - Enseign. & services sauf biblioth., musées	808.5	881.6	858.1
802	Elementary & secondary schools - Écoles primaires & secondaires	528.6	578.8	568.6
803	Schools of art & of the performing arts - Écoles des beaux-arts	2.3	3.2	2.3
804	Vocational centers, trade sch. & bus. coll. - Form. prof., écoles de métiers, col. com.	10.0	11.5	7.8
805	Post-second non-university educ. inst. - Établ. d'enseign. postsecond. non-univer.	78.9	84.4	82.2
806	Universities & colleges - Universités & collèges	187.9	202.9	196.6
807	Libraries, museums & other repositories - Bibliothèques & musées	26.1	26.0	26.1
821-828	Health & welfare services - Services médicaux & sociaux	730.0	730.7	728.5	189.1	188.6	188.5	529.4	529.9	528.2
821-827	Health services - Services médicaux	633.9	635.1	633.0	150.5	150.4	150.5	475.4	476.1	474.6
821	Hospitals - Hôpitaux	552.4	552.9	552.3	121.2	121.4	122.0	425.0	424.9	423.3
822	Related health care institutions - Établis. annexes de soins sanitaires	34.4	34.3	32.7	4.3	4.5	4.2	29.0	28.7	28.5
823	Offices of physicians & surgeons - Cabinets de médecin & de chirurgien	0.9	0.9	1.1	0.5	0.6	0.6	0.3	0.3	0.5
825	Offices of dentists - Cabinets de dentiste	0.1	0.1	0.1	0.1	0.1	0.1
827	Misc. health serv. - Serv. de santé divers	21.8	21.7	21.2	12.5	12.3	11.9	9.2	9.3	9.2
828	Welfare organizations - Organismes de bien-être	96.1	95.6	95.5	38.6	38.2	38.0	54.0	53.8	53.6
841-849	Amusement & recreation services - Diver- tisements et loisirs	67.8	69.2	70.7	17.6	17.6	18.0	47.1	47.1	47.4
841	Motion picture theatres - Cinémas	7.2	7.1	7.1	0.9	1.0	1.0	6.2	6.1	6.0
849	Misc. amusement & recreation services - Services divers de divertiss. & de loisirs	54.1	55.6	57.1	13.4	13.2	13.5	38.7	38.9	39.4
851-869	Services to business management - Services fournis aux entreprises	219.3	222.5	226.5	117.2	117.2	118.3	91.3	93.0	96.0
851	Employment agen. & personnel suppliers - Bur. de place. & serv. de local. de pers.	29.9	35.4	37.2	25.6	30.7	32.0
853	Computer services - Services d'informatique	32.7	32.8	33.7	25.1	24.9	25.6
855	Security & investigation services - Services de sécurité & d'enquêtes	33.4	32.2	31.4	26.9	24.8	24.2
861	Offices of accountants - Bureaux de comptabilité	21.5	21.3	21.6	20.8	20.8	21.0
864	Engineering & scientific services - Bureaux d'études & services scientifiques	42.2	42.4	43.6	31.7	31.8	32.4	9.5	9.5	10.0
866	Offices of lawyers & notaries - Études d'avocat & de notaire	9.3	9.0	8.8	8.8	8.6	8.3
867	Offices of management & business consult. - Bureaux de conseil en gestion & en organ.	7.4	7.6	7.8	5.3	5.5	5.7

Concepts and methods are described at the back of this publication.
Les concepts et méthodes sont décrits à la fin de la présente publication.

TABLE 4.1 Number of Employees of Take-All Firms, by Industry, Canada

TABLEAU 4.1 Nombre de salariés pour les entreprises à tirage complet, par activité, Canada

SIC 1970 CAE	Industry Industrie	Total			Salaried Employés			Paid by the hour Rémunérés à l'heure			Other Autres		
		Dec. 1990 Déc.	Nov. 1990 Nov.	Oct. 1990 Oct.	Dec. 1990 Déc.	Nov. 1990 Nov.	Oct. 1990 Oct.	Dec. 1990 Déc.	Nov. 1990 Nov.	Oct. 1990 Oct.	Dec. 1990 Déc.	Nov. 1990 Nov.	Oct. 1990 Oct.
		thousands - milliers											
869	Misc. services to business management - Services divers fournis aux entreprises	37.2	36.0	36.7	15.8	15.6	15.2	20.2	18.8	19.9
871-879	Personal services - Services personnels	18.2	23.1	23.2	3.9	3.7	3.8	6.5	6.5	6.6	7.9	13.0	12.9
874	Laund., clean. & press. (exc. self-serv.) - Blanch., nettoi. à sec & press. (sauf lib.-serv.)	9.2	12.0	11.7	1.8	1.7	1.7	3.7	3.8	3.6
881-886	Accommodation & food services - Hébergement & restauration	215.8	218.5	222.0	28.4	28.9	29.4	183.4	185.4	188.2
881	Hotels & motels - Hôtels & motels	75.2	76.2	77.8	11.2	11.5	11.5	61.9	63.0	64.2
886	Restaurants, caterers & taverns - Restaurants, traiteurs & tavernes	139.8	141.5	143.2	17.0	17.1	17.5	121.0	121.9	123.5
891-899	Misc. services - Services divers	70.4	70.5	71.8	25.4	24.8	25.1	41.7	42.1	43.0	3.2	3.6	3.7
891	Labour organizations & trade associations - Syndicats ouvriers & assoc. profess.	5.7	5.6	5.7	4.4	4.4	4.4
893	Photographic services, n.e.s. - Photo- graphie, n.c.a.	3.1	3.3	3.1
897	Misc. repair shops - Ateliers de réparation diverses	2.2	2.0	1.7	0.7	0.7	0.7
898	Services to buildings & dwellings - Entretien de bâtiments & d'habitations	25.8	26.9	27.9	23.1	24.0	24.8
899	Misc. serv., n.e.s. - Serv. divers, n.c.a.	17.0	16.5	16.4	7.7	7.4	7.3	7.9	7.4	7.4
909-951	Public administration - Administration publique	690.0	694.4	698.0
501-951	Service producing industries - Branches productrices de services	4832.6	4916.1	4903.2	2863.6	2873.5	2865.5	1802.6	1805.8	1808.1	166.4	236.7	229.8
031-951	Industrial aggregate - Ensemble des activités	6217.9	6327.7	6367.1	3356.7	3371.9	3374.2	2654.5	2677.6	2721.1	206.8	278.2	271.9

Concepts and methods are described at the back of this publication.
Les concepts et méthodes sont décrits à la fin de la présente publication.

TABLE 4.2 Number of Employees of Take-All Firms, by Industry, Provinces

TABLEAU 4.2 Nombre de salariés pour les entreprises à tirage complet, par activité, provinces

SIC 1970 CAÉ	Industry Industrie	Total			Salaried Employés			Paid by the hour Rémunérés à l'heure			Other Autres		
		Dec. 1990 Déc.	Nov. 1990 Nov.	Oct. 1990 Oct.	Dec. 1990 Déc.	Nov. 1990 Nov.	Oct. 1990 Oct.	Dec. 1990 Déc.	Nov. 1990 Nov.	Oct. 1990 Oct.	Dec. 1990 Déc.	Nov. 1990 Nov.	Oct. 1990 Oct.
		thousands - milliers											
NEWFOUNDLAND - TERRE-NEUVE													
031-039	Forestry - Forêts	0.6	0.6	1.4	0.3	0.3	0.3	0.2	0.2	1.0
051-099	Mines, quarries and oil wells - Mines, carrières et puits de pétrole	3.1	3.2	3.2	0.9	0.9	0.9	2.2	2.3	2.2
101-399	Manufacturing - Industries manufacturières	10.3	11.9	11.3	2.6	2.5	2.6	7.5	9.3	8.4	0.2	0.2	0.3
DURABLE	Durable goods - Biens durables	1.6	1.3	1.4	0.5	0.4	0.4	1.1	0.9	1.0	0.1
NON-DUR	Non-durable goods - Biens non-durables	8.7	10.7	9.9	2.1	2.1	2.2	6.4	8.4	7.4	0.2	0.2	0.2
404-421	Construction - Construction	0.6	0.6	1.0	0.2	0.2	0.2	0.4	0.5	0.8
031-421	Goods producing industries - Branches productrices de biens	14.6	16.3	16.9	3.9	3.9	4.0	10.4	12.2	12.5	0.3	0.2	0.4
501-579	Transportation, comm. & other utilities - Transp., communic. & autres serv. publics	12.0	12.1	12.3	8.6	8.5	8.4	3.4	3.5	3.7	0.1	0.1	0.1
501-519	Transportation - Transports	5.3	5.4	5.5	2.5	2.5	2.4	2.7	2.8	3.0	0.1	0.1	0.1
602-699	Trade - Commerce	14.6	13.8	13.3	3.6	3.5	3.4	9.4	8.9	8.5	1.6	1.4	1.4
602-629	Wholesale trade - Commerce de gros	2.8	2.8	2.6	1.5	1.5	1.4	1.0	1.0	0.8	0.4	0.3	0.3
631-699	Retail trade - Commerce de détail	11.7	10.9	10.8	2.1	2.0	2.0	8.4	7.9	7.6	1.3	1.1	1.1
701-737	Finance, insurance & real estate - Finances assurances & affaires immobilières	4.2	4.1	4.1	3.3	3.2	3.2	0.6	0.6	0.7	0.3	0.2	0.2
801-899	Comm., business & pers. service ind. - Services socio-culturels, comm. & pers.	33.4	34.6	34.4	24.6	24.7	24.5	8.5	8.7	8.7	0.3	1.3	1.1
909-951	Public administration - Administration publique	19.2	19.2	18.9
501-951	Service producing industries - Branches productrices de services	83.4	83.8	82.9	58.7	58.6	57.9	22.3	22.1	22.0	2.4	3.1	3.0
031-951	Industrial aggregate - Ensemble des activités	98.1	100.0	99.8	62.7	62.5	62.0	32.7	34.3	34.5	2.7	3.3	3.4
PRINCE EDWARD ISLAND - ÎLE-DU-PRINCE-EDOUARD													
031-421	Goods producing industries - Branches productrices de biens	2.1	2.1	2.5	0.6	0.6	0.6	1.4	1.4	1.9	0.1	0.1	0.1
602-699	Trade - Commerce	2.4	2.5	2.3	0.6	0.6	0.6	1.8	1.8	1.7
631-699	Retail trade - Commerce de détail	2.1	2.1	2.1	0.4	0.4	0.4	1.6	1.6	1.6
801-899	Comm., business & pers. service ind. - Services socio-culturels, comm. & pers.	8.5	9.1	9.1	5.5	5.5	5.5	1.8	1.8	1.8	1.3	1.8	1.8
909-951	Public administration - Administration publique	5.2	5.5	5.6
501-951	Service producing industries - Branches productrices de services	19.5	20.3	20.3	12.7	12.9	12.8	5.3	5.5	5.6	1.4	2.0	1.9
031-951	Industrial aggregate - Ensemble des activités	21.6	22.4	22.8	13.3	13.5	13.4	6.7	6.9	7.5	1.5	2.1	2.0
NOVA SCOTIA - NOUVELLE-ÉCOSSE													
031-039	Forestry - Forêts	0.7	0.7	0.8	0.4	0.4	0.4	0.3	0.3	0.3
051-099	Mines, quarries and oil wells - Mines, carrières et puits de pétrole	3.9	3.8	3.8	1.1	1.1	1.1	2.9	2.7	2.7
101-399	Manufacturing - Industries manufacturières	27.2	27.9	27.9	6.9	7.0	7.2	19.5	20.1	19.9	0.7	0.7	0.8
DURABLE	Durable goods - Biens durables	5.9	6.0	6.3	1.6	1.6	1.7	4.3	4.4	4.6	0.1
NON-DUR	Non-durable goods - Biens non-durables	21.3	21.9	21.5	5.3	5.4	5.5	15.3	15.7	15.3	0.7	0.7	0.7
404-421	Construction - Construction	3.2	3.9	3.8	0.6	0.7	0.6	2.5	3.1	3.0
404.421	Building construction - Construction de bâtiment	2.0	2.1	2.2	0.3	0.3	0.3	1.6	1.8	1.9
406.409	Industrial and heavy (engineering) const. - Constr. indust. et lourde (travaux de génie)	1.3	1.8	1.5	0.3	0.3	0.3	0.9	1.3	1.1
031-421	Goods producing industries - Branches productrices de biens	35.0	36.3	36.2	9.0	9.1	9.3	25.1	26.2	25.9	0.9	1.0	1.0
501-579	Transportation, comm. & other utilities - Transp., communic. & autres serv. publics	19.4	18.6	18.8	7.4	7.1	6.8	11.1	10.7	10.8	0.9	0.9	1.2
501-519	Transportation - Transports	8.5	7.8	8.2	2.7	2.5	2.6	5.3	4.8	5.0	0.4	0.5	0.6
602-699	Trade - Commerce	28.8	29.5	29.1	6.5	7.2	7.3	18.9	20.3	19.9	3.5	2.0	1.9
602-629	Wholesale trade - Commerce de gros	5.8	6.1	6.3	4.1	4.2	4.3	1.6	1.8	1.9	0.1	0.1	0.1
631-699	Retail trade - Commerce de détail	23.0	23.4	22.8	2.4	3.0	3.0	17.3	18.5	18.0	3.3	1.9	1.8
701-737	Finance, insurance & real estate - Finances assurances & affaires immobilières	11.4	11.3	11.2	8.8	8.6	8.5	1.6	1.6	1.6	1.1	1.1	1.0

Concepts and methods are described at the back of this publication.
Les concepts et méthodes sont décrits à la fin de la présente publication.

TABLE 4.2 Number of Employees of Take-All Firms, by Industry, Provinces

TABLEAU 4.2 Nombre de salariés pour les entreprises à tirage complet, par activité, provinces

SIC 1970 CAE	Industry Industrie	Total			Salaried Employés			Paid by the hour Rémunérés à l'heure			Other Autres		
		Dec. 1990 Déc.	Nov. 1990 Nov	Oct. 1990 Oct	Dec. 1990 Déc.	Nov. 1990 Nov	Oct. 1990 Oct	Dec. 1990 Déc.	Nov. 1990 Nov	Oct. 1990 Oct	Dec. 1990 Déc.	Nov. 1990 Nov	Oct. 1990 Oct.
		thousands - milliers											
801-899	Comm., business & pers. service ind. - Services socio-culturels, comm. & pers.	66.8	69.1	68.8	42.3	43.2	42.7	23.8	23.4	23.5	0.8	2.5	2.6
909-951	Public administration - Administration publique	29.6	30.0	30.2
501-951	Service producing industries - Branches productrices de services	156.1	158.5	158.1	91.8	93.1	92.3	58.1	58.8	58.9	6.2	6.6	6.8
031-951	Industrial aggregate - Ensemble des activités	191.1	194.8	194.3	100.7	102.2	101.6	83.3	85.0	84.9	7.1	7.6	7.8
NEW BRUNSWICK - NOUVEAU-BRUNSWICK													
031-039	Forestry - Forêts	1.5	1.6	2.0	0.3	0.4	0.4	0.9	0.9	1.1
051-099	Mines, quarries and oil wells - Mines, carrières et puits de pétrole	1.5	1.5	1.5	0.6	0.6	0.6	0.9	0.9	0.9
101-399	Manufacturing - Industries manufacturières	21.5	21.8	23.9	7.0	7.2	7.4	14.0	14.1	15.9	0.5	0.6	0.6
DURABLE	Durable goods - Biens durables	7.1	7.4	7.8	2.4	2.5	2.5	4.7	4.9	5.2
NON-DUR	Non-durable goods - Biens non-durables	14.4	14.4	16.1	4.5	4.7	4.9	9.3	9.2	10.7	0.5	0.6	0.5
404-421	Construction - Construction	1.2	1.2	1.2	0.4	0.4	0.4	0.8	0.8	0.8
404.421	Building construction - Construction de bâtiment	0.8	0.8	0.8	0.2	0.2	0.2	0.6	0.6	0.6
406.409	Industrial and heavy (engineering) const. - Constr. indust. et lourde (travaux de génie)	0.4	0.4	0.4	0.2	0.2	0.2	0.2	0.2	0.2
031-421	Goods producing industries - Branches productrices de biens	25.7	26.2	28.5	8.3	8.5	8.8	16.6	16.7	18.6	0.8	0.9	1.1
501-579	Transportation, comm. & other utilities - Transp., commun. & autres serv. publics	16.7	16.8	17.1	10.7	10.6	10.4	5.4	5.6	6.0	0.6	0.6	0.7
501-519	Transportation - Transports	8.4	8.6	8.8	3.8	3.8	3.8	4.1	4.2	4.4	0.6	0.6	0.6
602-699	Trade - Commerce	20.3	20.1	19.8	5.7	5.7	5.8	14.3	14.1	13.7	0.3	0.3	0.3
602-629	Wholesale trade - Commerce de gros	6.7	6.6	6.6	3.5	3.4	3.4	3.2	3.2	3.2
631-699	Retail trade - Commerce de détail	13.6	13.5	13.2	2.3	2.3	2.4	11.1	10.9	10.5	0.3	0.3	0.3
701-737	Finance, insurance & real estate - Finances assurances & affaires immobilières	5.7	5.7	5.8	3.9	3.9	3.9	1.0	1.0	1.1	0.8	0.8	0.7
801-899	Comm., business & pers. service ind. - Services socio-culturels, comm. & pers.	46.3	47.6	47.4	24.6	24.8	24.5	21.1	21.1	21.3	0.6	1.8	1.6
909-951	Public administration - Administration publique	18.5	18.7	18.8
501-951	Service producing industries - Branches productrices de services	107.6	108.9	108.9	61.4	61.4	61.2	44.0	44.0	44.2	2.3	3.6	3.5
031-951	Industrial aggregate - Ensemble des activités	133.3	135.1	137.4	69.7	69.9	70.0	60.5	60.7	62.9	3.1	4.5	4.6
QUEBEC													
031-039	Forestry - Forêts	6.1	7.2	7.8	4.4	5.0	5.2	1.4	1.8	2.1
051-099	Mines, quarries and oil wells - Mines, carrières et puits de pétrole	13.0	13.0	13.0	3.7	3.7	3.6	9.3	9.3	9.3
101-399	Manufacturing - Industries manufacturières	289.5	294.1	300.1	100.5	102.2	104.5	178.6	182.1	185.6	10.4	9.9	10.0
DURABLE	Durable goods - Biens durables	125.9	127.2	129.9	48.7	48.7	50.2	76.1	77.6	78.7	1.1	0.8	1.0
NON-DUR	Non-durable goods - Biens non-durables	163.6	166.9	170.2	51.8	53.4	54.3	102.5	104.5	107.0	9.3	9.0	9.0
404-421	Construction - Construction	18.1	21.1	23.9	6.4	6.7	7.2	11.4	14.1	16.4
404.421	Building construction - Construction de bâtiment	11.6	13.2	14.1	2.0	2.1	2.1	9.3	10.8	11.8
406.409	Industrial and heavy (engineering) const. - Constr. indust. et lourde (travaux de génie)	6.5	7.9	9.8	4.4	4.6	5.1	2.1	3.3	4.7
031-421	Goods producing industries - Branches productrices de biens	326.7	335.4	344.8	115.0	117.5	120.5	200.6	207.3	213.4	11.0	10.6	10.8
501-579	Transportation, comm. & other utilities - Transp., commun. & autres serv. publics	152.1	151.6	153.9	102.3	101.2	102.7	38.1	38.6	39.2	11.7	11.8	12.0
501-519	Transportation - Transports	69.6	69.5	71.4	36.5	36.3	37.8	21.8	21.8	22.1	11.3	11.4	11.5
602-699	Trade - Commerce	161.0	158.9	158.3	53.1	53.0	54.5	99.6	97.3	96.1	8.3	8.6	7.6
602-629	Wholesale trade - Commerce de gros	59.2	59.2	61.2	35.1	34.8	35.7	21.0	21.1	22.2	3.2	3.3	3.3
631-699	Retail trade - Commerce de détail	101.8	99.7	97.1	18.1	18.2	18.8	78.6	76.2	74.0	5.1	5.3	4.3
701-737	Finance, insurance & real estate - Finances assurances & affaires immobilières	85.3	85.9	85.7	69.2	69.7	69.5	8.5	8.4	8.3	7.6	7.8	7.8
801-899	Comm., business & pers. service ind. - Services socio-culturels, comm. & pers.	508.7	529.8	523.1	287.1	292.6	287.3	211.0	210.9	211.5	10.6	26.4	24.3

Concepts and methods are described at the back of this publication.
Les concepts et méthodes sont décrits à la fin de la présente publication.

TABLE 4.2 Number of Employees of Take-All Firms, by Industry, Provinces

TABLEAU 4.2 Nombre de salariés pour les entreprises à tirage complet, par activité, provinces

SIC 1970 CAE	Industry Industrie	Total			Salaried Employés			Paid by the hour Rémunérés à l'heure			Other Autres		
		Dec. 1990	Nov. 1990	Oct. 1990	Dec. 1990	Nov. 1990	Oct. 1990	Dec. 1990	Nov. 1990	Oct. 1990	Dec. 1990	Nov. 1990	Oct. 1990
		Dec. 1990	Nov. 1990	Oct. 1990	Dec. 1990	Nov. 1990	Oct. 1990	Dec. 1990	Nov. 1990	Oct. 1990	Dec. 1990	Nov. 1990	Oct. 1990
		thousands - milliers											
909-951	Public administration - Administration publique	165.3	167.1	167.1
501-951	Service producing industries - Branches productrices de services	1072.3	1093.4	1088.1	662.6	668.9	666.5	371.5	369.8	369.8	38.2	54.7	51.8
031-951	Industrial aggregate - Ensemble des activités	1399.0	1428.8	1432.9	777.6	786.5	787.0	572.1	577.1	583.2	49.3	65.3	62.7
	ONTARIO												
031-039	Forestry - Forêts	6.1	5.7	6.4	2.3	2.3	2.4	2.5	2.0	2.7
051-099	Mines, quarries and oil wells - Mines, carrières et puits de pétrole	19.2	19.8	19.9	7.0	7.2	7.0	12.2	12.3	12.5
101-399	Manufacturing - Industries manufacturières	599.3	599.7	623.9	209.9	212.0	217.8	372.0	369.5	387.1	17.3	18.2	19.0
DURABLE	Durable goods - Biens durables	317.7	313.5	328.9	102.1	102.1	105.2	212.7	208.6	220.5	3.0	2.8	3.2
NON-DUR	Non-durable goods - Biens non-durables	281.6	286.2	295.1	107.8	109.8	112.7	159.4	161.0	166.6	14.4	15.4	15.7
404-421	Construction - Construction	39.7	44.0	47.5	9.7	10.0	10.2	27.8	31.8	35.5
404.421	Building construction - Construction de bâtiment	26.0	26.5	29.2	7.3	6.8	7.0	17.7	18.8	21.5
406.409	Industrial and heavy (engineering) const. - Constr. indust. et lourde (travaux de génie)	13.7	17.4	18.3	2.4	3.2	3.3	10.0	13.0	14.0
031-421	Goods producing industries - Branches productrices de biens	664.4	669.1	697.6	228.9	231.4	237.4	414.5	415.6	437.8	20.9	22.0	22.4
501-579	Transportation, comm. & other utilities - Transp., commun. & autres serv. publics	249.6	248.3	249.2	159.4	157.5	157.3	72.2	72.3	73.8	18.0	18.6	18.2
501-519	Transportation - Transports	104.9	105.4	105.5	45.0	45.2	44.8	42.7	42.8	43.8	17.2	17.5	17.0
602-699	Trade - Commerce	391.7	391.1	389.9	121.1	122.0	123.2	245.7	245.0	241.8	24.9	24.0	24.9
602-629	Wholesale trade - Commerce de gros	106.8	109.0	111.6	72.7	73.5	74.7	30.5	31.6	32.7	3.6	3.9	4.2
631-699	Retail trade - Commerce de détail	284.9	282.1	278.2	48.5	48.5	48.5	215.2	213.4	209.1	21.3	20.1	20.6
701-737	Finance, insurance & real estate - Finances, assurances & affaires immobilières	213.4	213.5	213.3	174.8	174.9	175.2	28.6	28.6	28.5	9.9	9.9	9.6
801-899	Comm., business & pers. service ind. - Services socio-culturels, comm. & pers.	877.1	911.7	904.8	480.9	483.2	477.7	368.3	370.0	372.5	28.0	58.5	54.6
909-951	Public administration - Administration publique	250.6	251.6	254.5
501-951	Service producing industries - Branches productrices de services	1982.4	2016.1	2011.7	1169.0	1170.8	1169.1	732.6	733.8	734.9	80.8	111.5	107.7
031-951	Industrial aggregate - Ensemble des activités	2646.7	2685.2	2709.3	1397.9	1402.3	1406.5	1147.2	1149.3	1172.7	101.6	133.6	130.1
	MANITOBA												
031-039	Forestry - Forêts	0.6	0.6	0.6	0.4	0.4	0.4	0.1	0.1	0.1
051-099	Mines, quarries and oil wells - Mines, carrières et puits de pétrole	3.9	3.9	3.9	1.1	1.1	1.1	2.8	2.8	2.8
101-399	Manufacturing - Industries manufacturières	36.3	36.3	39.0	11.4	11.0	11.3	23.4	23.7	26.1	1.5	1.6	1.6
DURABLE	Durable goods - Biens durables	16.8	17.1	19.1	5.4	5.4	5.6	11.4	11.7	13.5
NON-DUR	Non-durable goods - Biens non-durables	19.5	19.2	19.9	6.0	5.6	5.7	12.0	12.0	12.6	1.5	1.6	1.5
404-421	Construction - Construction	2.1	2.9	3.8	0.6	0.6	0.6	1.4	2.1	3.0
404.421	Building construction - Construction de bâtiment	1.8	1.9	2.5	0.4	0.4	0.4	1.2	1.3	1.9
406.409	Industrial and heavy (engineering) const. - Constr. indust. et lourde (travaux de génie)	0.3	1.0	1.3	0.1	0.2	0.2	0.1	0.8	1.1
031-421	Goods producing industries - Branches productrices de biens	42.9	43.7	47.3	13.4	13.1	13.4	27.7	28.7	32.0	1.8	2.0	1.9
501-579	Transportation, comm. & other utilities - Transp., commun. & autres serv. publics	37.8	37.9	38.6	19.7	19.7	19.9	15.7	15.6	16.1	2.4	2.6	2.6
501-519	Transportation - Transports	21.4	21.8	22.4	8.4	8.5	8.6	10.7	10.7	11.3	2.3	2.6	2.6
602-699	Trade - Commerce	40.8	40.5	39.7	13.0	13.1	13.2	26.7	26.5	25.6	1.1	1.0	1.0
602-629	Wholesale trade - Commerce de gros	13.5	13.9	13.8	8.1	8.2	8.3	5.2	5.4	5.4	0.2	0.3	0.2
631-699	Retail trade - Commerce de détail	27.3	26.6	25.9	4.9	4.9	5.0	21.5	21.0	20.2	0.8	0.7	0.8
701-737	Finance, insurance & real estate - Finances, assurances & affaires immobilières	16.5	16.5	16.6	13.6	13.6	13.6	2.2	2.2	2.2	0.7	0.7	0.7
801-899	Comm., business & pers. service ind. - Services socio-culturels, comm. & pers.	91.2	94.6	95.0	48.9	49.6	49.6	42.0	42.2	42.8	0.3	2.8	2.6
909-951	Public administration - Administration publique	28.0	28.3	28.6

Concepts and methods are described at the back of this publication.
Les concepts et méthodes sont décrits à la fin de la présente publication.

TABLE 4.2 Number of Employees of Take-All Firms, by Industry, Provinces

TABLEAU 4.2 Nombre de salariés pour les entreprises à tirage complet, par activité, provinces

SIC 1970 CAE	Industry Industrie	Total			Salaried Employés			Paid by the hour Rémunérés à l'heure			Other Autres		
		Dec 1990 Déc.	Nov. 1990 Nov.	Oct. 1990 Oct.	Dec. 1990 Déc.	Nov. 1990 Nov.	Oct. 1990 Oct.	Dec. 1990 Déc.	Nov. 1990 Nov.	Oct. 1990 Oct.	Dec. 1990 Déc.	Nov. 1990 Nov.	Oct. 1990 Oct.
		thousands - milliers											
501-951	Service producing industries - Branches productrices de services	214.4	217.9	218.6	121.4	122.0	122.4	88.5	88.6	89.2	4.5	7.2	7.0
031-951	Industrial aggregate - Ensemble des activités	257.3	261.5	265.9	134.8	135.1	135.9	116.2	117.3	121.2	6.3	9.1	8.9
SASKATCHEWAN													
051-099	Mines, quarries and oil wells - Mines, carrières et puits de pétrole	5.7	6.2	6.2	2.8	2.8	2.8	2.9	3.4	3.4			
101-399	Manufacturing - Industries manufacturières	12.9	12.6	13.7	5.2	5.0	5.4	7.2	7.0	7.8	0.6	0.6	0.6
DURABLE	Durable goods - Biens durables	4.5	4.5	5.1	1.5	1.5	1.5	3.0	3.0	3.6			
NON-DUR	Non-durable goods - Biens non-durables	8.5	8.1	8.6	3.7	3.6	3.9	4.2	4.0	4.2	0.6	0.6	0.5
404-421	Construction - Construction	2.0	2.5	3.4	0.6	0.7	0.8	1.3	1.7	2.5			
404.421	Building construction - Construction de bâtiment	1.7	2.1	2.9	0.6	0.6	0.7	1.1	1.4	2.1			
406.409	Industrial and heavy (engineering) const. - Constr. indust. et lourde (travaux de génie)	0.3	0.4	0.5	0.1	0.1	0.1	0.2	0.3	0.4			
031-421	Goods producing industries - Branches productrices de biens	20.9	21.7	23.7	8.6	8.6	9.0	11.6	12.4	14.0	0.7	0.7	0.7
501-579	Transportation, comm. & other utilities - Transp., commun. & autres serv. publics	22.0	21.9	22.5	15.9	15.8	15.7	3.4	3.5	4.2	2.6	2.7	2.7
501-519	Transportation - Transports	7.3	7.4	7.9	2.1	2.1	2.1	2.8	2.8	3.4	2.4	2.5	2.4
602-699	Trade - Commerce	28.5	28.2	28.2	7.9	7.9	8.1	19.8	19.6	19.2	0.8	0.8	0.9
602-629	Wholesale trade - Commerce de gros	8.1	8.2	8.4	4.9	5.0	5.1	2.8	2.8	2.9	0.4	0.4	0.4
631-699	Retail trade - Commerce de détail	20.4	20.0	19.8	2.9	2.9	3.0	17.1	16.7	16.4	0.4	0.4	0.5
701-737	Finance, insurance & real estate - Finances, assurances & affaires immobilières	12.7	12.9	13.2	10.1	10.3	10.3	1.4	1.3	1.5	1.3	1.3	1.3
801-899	Comm., business & pers. service ind. - Services socio-culturels, comm. & pers.	73.5	78.2	77.4	38.1	38.3	37.8	34.6	35.6	35.8	0.8	4.2	3.7
909-951	Public administration - Administration publique	25.0	25.3	25.7									
501-951	Service producing industries - Branches productrices de services	161.7	166.6	167.0	96.3	96.8	96.7	59.9	60.6	61.5	5.5	9.1	8.8
031-951	Industrial aggregate - Ensemble des activités	182.6	188.3	190.7	104.9	105.4	105.7	71.5	73.1	75.5	6.2	9.9	9.5
ALBERTA													
031-039	Forestry - Forêts	1.3	1.5	1.3	1.0	1.0	0.9	0.4	0.5	0.4			
051-099	Mines, quarries and oil wells - Mines, carrières et puits de pétrole	52.4	52.1	51.4	38.2	38.1	37.6	13.7	13.5	13.3			
101-399	Manufacturing - Industries manufacturières	55.6	56.3	56.4	23.7	24.1	23.6	30.7	31.0	31.6	1.2	1.2	1.1
DURABLE	Durable goods - Biens durables	23.6	23.2	23.2	8.8	8.7	8.2	14.6	14.3	14.8	0.2	0.2	0.2
NON-DUR	Non-durable goods - Biens non-durables	32.0	33.1	33.2	14.9	15.4	15.5	16.1	16.7	16.9	1.0	1.0	0.9
404-421	Construction - Construction	10.8	13.8	15.6	3.1	3.2	3.1	7.4	10.2	12.4			
404.421	Building construction - Construction de bâtiment	6.4	8.3	8.8	1.6	1.7	1.5	4.5	6.2	7.1			
406.409	Industrial and heavy (engineering) const. - Constr. indust. et lourde (travaux de génie)	4.4	5.5	6.8	1.4	1.5	1.5	2.9	4.0	5.3			
031-421	Goods producing industries - Branches productrices de biens	120.1	123.7	124.7	65.9	66.3	65.3	52.1	55.2	57.7	2.1	2.1	1.7
501-579	Transportation, comm. & other utilities - Transp., commun. & autres serv. publics	72.4	72.6	74.1	48.2	47.8	48.1	20.2	20.6	21.9	4.1	4.2	4.1
501-519	Transportation - Transports	35.6	35.9	37.1	17.9	17.9	18.2	13.8	13.9	15.1	3.9	4.0	3.9
602-699	Trade - Commerce	96.7	96.2	94.2	28.4	27.9	27.2	66.0	66.0	64.5	2.3	2.3	2.4
602-629	Wholesale trade - Commerce de gros	30.6	30.4	28.7	18.6	18.1	17.1	11.4	11.7	10.9	0.7	0.7	0.7
631-699	Retail trade - Commerce de détail	66.1	65.7	65.5	9.8	9.8	10.1	54.6	54.3	53.6	1.6	1.6	1.7
701-737	Finance, insurance & real estate - Finances, assurances & affaires immobilières	38.9	37.2	37.1	30.3	28.5	28.4	6.1	6.1	6.0	2.5	2.6	2.7
801-899	Comm., business & pers. service ind. - Services socio-culturels, comm. & pers.	215.2	221.8	223.5	115.1	115.5	116.8	98.9	100.0	100.6	1.1	6.3	6.1
909-951	Public administration - Administration publique	72.4	72.0	71.8									
501-951	Service producing industries - Branches productrices de services	495.7	499.8	500.7	286.1	283.5	284.0	199.3	200.7	201.2	10.3	15.7	15.5
031-951	Industrial aggregate - Ensemble des activités	615.8	623.5	625.4	352.0	349.8	349.3	251.4	255.9	258.9	12.4	17.8	17.2

Concepts and methods are described at the back of this publication.
Les concepts et méthodes sont décrits à la fin de la présente publication.

TABLE 4.2 Number of Employees of Take-All Firms, by Industry, Provinces

TABLEAU 4.2 Nombre de salariés pour les entreprises à tirage complet, par activité, provinces

SIC 1970 CAE	Industry Industrie	Total			Salaried Employés			Paid by the hour Rémunérés à l'heure			Other Autres		
		Dec. 1990 Déc.	Nov. 1990 Nov.	Oct. 1990 Oct.	Dec. 1990 Déc.	Nov. 1990 Nov.	Oct. 1990 Oct.	Dec. 1990 Déc.	Nov. 1990 Nov.	Oct. 1990 Oct.	Dec. 1990 Déc.	Nov. 1990 Nov.	Oct. 1990 Oct.
		thousands - milliers											
BRITISH COLUMBIA · COLOMBIE-BRITANNIQUE													
031-039	Forestry · Forêts	8.6	9.6	9.8	4.8	4.9	4.9	3.7	4.7	4.8
051-099	Mines, quarries and oil wells · Mines, carrières et puits de pétrole	11.8	11.7	11.8	4.0	3.9	4.0	7.8	7.7	7.6
101-399	Manufacturing · Industries manufacturières	100.7	103.4	106.1	25.4	25.4	25.9	73.7	76.3	78.2	1.6	1.8	2.0
DURABLE	Durable goods · Biens durables	54.3	56.0	58.3	11.8	11.9	12.2	42.4	43.9	45.8	0.1	0.2	0.2
NON-DUR	Non-durable goods · Biens non-durables	46.3	47.5	47.9	13.6	13.5	13.7	31.3	32.4	32.4	1.4	1.6	1.8
404-421	Construction · Construction	9.1	9.9	11.0	4.2	4.2	4.2	4.9	5.7	6.7
404.421	Building construction · Construction de bâtiment	4.9	5.5	6.1	1.0	0.9	1.0	4.0	4.5	5.1
406.409	Industrial and heavy (engineering) const. · Constr. indust. et lourde (travaux de génie)	4.2	4.5	4.9	3.3	3.3	3.2	0.9	1.2	1.6
031-421	Goods producing industries · Branches productrices de biens	130.2	134.6	138.7	38.4	38.4	39.1	90.1	94.3	97.4	1.7	1.9	2.2
501-579	Transportation, comm. & other utilities · Transp., communic. & autres serv. publics	76.9	78.3	79.1	40.0	39.5	39.7	32.9	34.7	35.4	3.9	4.1	4.0
501-519	Transportation · Transports	43.8	45.4	44.4	21.3	21.4	21.5	18.8	20.1	19.0	3.7	3.8	3.8
602-699	Trade · Commerce	99.3	98.0	95.4	26.7	27.1	26.5	69.3	67.7	65.7	3.2	3.2	3.1
602-629	Wholesale trade · Commerce de gros	27.9	28.3	28.1	17.1	17.2	17.0	9.8	10.0	10.1	1.0	1.0	1.1
631-699	Retail trade · Commerce de détail	71.4	69.7	67.2	9.6	9.8	9.6	59.6	57.6	55.6	2.2	2.2	2.1
701-737	Finance, insurance & real estate · Finances assurances & affaires immobilières	48.1	48.1	48.1	35.0	34.9	34.9	7.7	7.8	7.5	5.4	5.4	5.7
801-899	Comm., business & pers. service ind. · Services socio-culturels, comm. & pers.	231.1	241.3	239.3	127.8	129.4	127.2	101.1	101.7	101.8	2.1	10.2	10.2
909-951	Public administration · Administration publique	68.3	68.7	68.6
501-951	Service producing industries · Branches productrices de services	523.6	534.3	530.4	291.1	292.6	289.9	217.7	218.5	217.2	14.8	23.1	23.3
031-951	Industrial aggregate · Ensemble des activités	653.8	668.9	669.1	329.5	331.1	329.1	307.8	312.9	314.6	16.5	25.0	25.4
YUKON													
031-421	Goods producing industries · Branches productrices de biens	0.7	0.7	0.7	0.2	0.2	0.3	0.5	0.5	0.5
501-951	Service producing industries · Branches productrices de services	5.2	5.3	5.4	4.1	4.1	4.2	1.1	1.2	1.2
031-951	Industrial aggregate · Ensemble des activités	5.9	6.0	6.1	4.2	4.3	4.4	1.6	1.6	1.6
NORTHWEST TERRITORIES · TERRITOIRES DU NORD-OUEST													
031-421	Goods producing industries · Branches productrices de biens	2.0	2.0	2.2	0.7	0.7	0.8	1.3	1.3	1.4
501-951	Service producing industries · Branches productrices de services	10.8	11.1	11.2	8.6	8.7	8.6	2.2	2.3	2.3	..	0.1	0.2
031-951	Industrial aggregate · Ensemble des activités	12.8	13.1	13.3	9.3	9.4	9.4	3.5	3.6	3.7	..	0.1	0.2

Concepts and methods are described at the back of this publication.
Les concepts et méthodes sont décrits à la fin de la présente publication.

TABLE 5.1 Weekly Earnings of Take-All Firms, by Industry, Canada

1970 SIC	Industry	Average weekly earnings (including overtime) Rémunération hebdomadaire moyenne (incluant temps supplémentaires)											
		All employees Salariés			Salaried employees Employés			Employees paid by the hour Salariés rémunérés à l'heure			Other employees Autres salariés		
		Dec. 1990 Déc.	Nov. 1990 Nov.	Oct. 1990 Oct.	Dec. 1990 Déc.	Nov. 1990 Nov.	Oct. 1990 Oct.	Dec. 1990 Déc.	Nov. 1990 Nov.	Oct. 1990 Oct.	Dec. 1990 Déc.	Nov. 1990 Nov.	Oct. 1990 Oct.
		dollars											
031-039	Forestry	749.81	763.43	769.44	758.88	750.56	752.21	749.10	796.16	816.84
031	Logging	816 27	838 82	832 00	901 43	847 50	838 24	782 22	839 76	847 16
039	Forestry services	678 59	674 04	682 59	712 31	713 31	718 10
051-099	Mines, quarries and oil wells	928.38	937.73	930.78	1027.53	1026.05	1026.38	825.27	846.47	833.56
051-059	Metal mines	921 19	923 71	905 66	1011 53	1010 69	1006 34	880 53	883 75	858 92
059	Miscellaneous metal mines	888 07	894 14	882 92	1017 03	1020 40	1015 19	827 32	833 49	820 33
061-064	Mineral fuels	1024 88	1031 60	1032 83	1071 84	1067 45	1076 88	896 79	932 90	913 32
061	Coal mines	881 33	896 13	875 43	952 17	948 72	941 57	855 35	876 97	851 04
064	Crude petroleum & natural gas	1060 49	1064 75	1072 14	1081 24	1076 59	1087 63	946 39	999 72	988 38
071-079	Non-metal mines (except coal mines)	785 44	799 58	793 41	907 91	901 82	920 60	740 06	764 51	746 74
079	Miscellaneous non-metal mines	799 63	814 62	801 95	922 46	917 94	926 88	745 01	773 66	748 72
083-087	Quarries and sand pits	610 64	639 04	678 87	679 74	652 17	653 94	588 09	637 68	689 94
087	Sand pits or quarries (gravel)	659 74	670 99	700 27
096-099	Services incidental to mining	759 14	796 74	792 70	889 32	905 43	863 70	650 25	702 83	733 47
096	Contract drilling for petroleum	713 41	755 76	785 67	973 52	1004 10	973 61	663 50	707 40	747 98
099	Miscellaneous services incidental to mining	782 97	814 77	789 35	871 97	886 25	842 57	596 60	654 42	676 17
101-399	Manufacturing	670.11	676.83	671.68	802.71	801.73	795.86	603.91	614.93	611.41	555.05	558.54	545.23
DURABLE	Durable goods	699 32	711 71	709 05	818 01	816 08	810 60	641 15	660 05	660 54	663 39	710 71	660 40
NON-DUR	Non-durable goods	642 84	645 02	636 96	789 41	789 48	783 24	565 37	569 31	560 57	538 01	537 57	526 17
101-109	Food and beverages	581 96	578 67	569 28	723 10	718 23	720 22	521 94	525 42	511 19
101-108	Food	562 78	560 60	549 93	704 39	698 35	699 75	501 02	507 22	491 59
101	Meat and poultry products	525 01	541 91	539 81	660 49	669 17	656 52	495 77	515 03	513 87
102	Fish products	411 85	421 27	380 59	690 14	657 86	648 53	336 78	376 13	331 40
103	Fruit & vegetable processing	519 67	530 51	519 15	747 25	752 86	765 35	439 36	459 19	447 80
104	Dairy products	626 45	611 64	600 94	680 64	666 31	673 70	604 84	592 01	572 55
105	Flour & breakfast cereal products	742 59	748 50	746 18	793 90	772 71	773 71	694 81	727 92	722 86
106	Feed industry	564 69	571 56	563 72	667 46	633 91	631 19	487 53	508 17	495 46
107	Bakery products	554 39	553 77	553 72	499 19	500 78	496 28
108	Miscellaneous food industries	616 00	611 75	608 62	734 02	735 66	741 23	528 66	536 22	526 86
109	Beverages	681 63	681 01	680 71	810 22	813 34	821 43	636 45	637 24	632 39
162-165	Rubber & plastics products	588 12	598 26	601 65	768 19	767 83	761 86	515 52	529 29	538 04
162	Rubber products	649 98	665 73	663 32	800 12	806 42	792 44	584 34	605 59	609 34
165	Plastics fabricating, n.e.s.	539 42	546 26	555 30	739 89	734 22	735 94	463 47	471 90	485 80
172-179	Leather industries	402 16	413 09	422 60	625 87	604 82	630 85	332 06	356 78	363 70
172	Leather tanneries	495 19	500 76	503 71	690 88	687 26	699 12	446 14	453 22	457 72
174	Shoe factories	386 96	400 50	407 31	612 71	595 67	619 19	315 06	342 95	348 55
181-189	Textile industries	542 62	544 54	546 75	751 50	747 13	736 04	475 82	478 38	484 83
182	Wool yarn & cloth mills	643 52	640 06	626 29	842 06	838 51	837 07	537 02	548 47	531 13
183	Man-made fibre, yarn & cloth	587 16	585 82	576 74	775 70	772 35	766 80	528 12	529 90	522 22
186	Carpet, mat & rug	596 67	595 88	593 89	706 50	700 56	676 28	489 19	496 12	487 00
188	Automobile fabric accessories	576 46	567 08	594 61	817 66	812 22	812 32	539 81	527 94	562 26
189	Misc. textiles	467 75	476 27	475 21	723 70	717 86	696 97	383 65	393 89	393 08
231-239	Knitting mills	387 45	391 93	389 13	641 88	641 05	638 97	329 04	335 84	333 25
231	Hosiery mills	382 94	391 75	395 48	327 23	333 00	339 17
239	Knitting mills (except hosiery)	389 13	391 99	386 66	329 67	336 83	331 10
243-249	Clothing industries	365 08	369 17	371 39	611 50	609 12	604 56	301 62	304 58	308 86
243	Men's clothing	361 88	366 34	369 45	309 94	311 13	316 18
244	Women's clothing	359 99	361 01	365 51
245	Children's clothing	307 43	313 30	321 05	255 70	259 52	270 85
251-259	Wood industries	638 53	660 98	663 67	845 10	844 81	830 49	590 09	618 64	626 78
251	Saw, planing & shingle mills	682 68	709 80	718 59	921 58	920 37	909 81	632 54	667 08	681 56
252	Veneer & plywood mills	595 13	601 55	611 94	852 73	857 38	846 73	556 51	565 85	578 46
254	Sash, door & other millwork plants	511 42	533 04	526 44	680 81	696 10	678 06	433 48	458 12	460 47
256	Wooden box factories	561 91	568 71	499 02	493 98	506 27	452 53
259	Misc. wood industries	551 30	586 70	543 73
261-268	Furniture & fixtures	493 47	512 84	507 91	655 08	677 23	669 46	435 18	453 51	452 46
261	Household furniture	433 55	447 70	443 02	606 28	615 13	628 77	388 38	399 47	396 26
266	Misc. furniture & fixtures	546 03	573 17	577 92	679 42	688 65	666 26	484 56	520 44	537 19

Concepts and methods are described in the back of this publication.

TABLEAU 5.1 Rémunération hebdomadaire pour les entreprises à tirage complet, par activité, Canada

Average weekly earnings (excluding overtime) Rémunération hebdomadaire moyenne (excluant temps supplémentaire)									Industrie	CAÉ 1970
All employees Salariés			Salaried employees Employés			Employees paid by the hour Salariés rémunérés à l'heure				
Dec. 1990 Déc.	Nov. 1990 Nov.	Oct. 1990 Oct.	Dec. 1990 Déc.	Nov. 1990 Nov.	Oct. 1990 Oct.	Dec. 1990 Déc.	Nov. 1990 Nov.	Oct. 1990 Oct.		
dollars										
720.96	719.30	718.29	750.30	740.62	737.60	685.16	695.99	711.34	Forêts	031-039
770.06	767.33	756.61	893.00	838.63	833.47	715.93	732.55	735.77	Exploitation forestière	031
668.34	662.36	665.09	703.69	702.95	699.58	Services forestiers	039
865.35	867.70	859.05	994.88	990.93	986.15	728.93	737.96	727.01	Mines, carrières et puits de pétrole	051-099
855.55	854.46	838.87	973.14	972.17	969.66	802.53	800.32	777.90	Mines métalliques	051-059
839.54	839.92	830.58	983.34	984.99	983.46	771.76	770.18	757.97	Mines métalliques diverses	059
969.56	969.97	964.42	1036.33	1029.23	1029.12	786.94	806.14	788.10	Combustibles minéraux	061-064
798.14	806.28	793.66	903.91	900.65	899.50	759.34	771.90	754.65	Mines de charbon	061
1012.07	1010.02	1007.07	1046.73	1039.12	1039.41	819.97	847.04	828.43	Industrie du pétrole brut & du gaz naturel	064
733.84	726.93	732.21	876.16	859.72	888.95	680.98	681.10	674.00	Mines non métalliques (sauf le charbon)	071-079
738.48	728.92	731.43	882.73	864.15	886.09	674.35	675.30	665.10	Mines non métalliques diverses	079
572.03	577.76	602.95	679.15	649.84	651.09	534.52	556.22	587.56	Carrières et sablières	083-087
622.06	603.89	609.35	Sablières et gravières	087
668.21	698.09	693.90	877.85	892.00	851.04	484.27	518.70	550.84	Services miniers divers	096-099
541.69	562.23	590.79	963.72	992.86	964.34	458.49	475.55	513.57	Forage de puits de pétrole à forfait	096
747.62	778.09	752.14	860.13	872.35	829.17	501.66	554.45	576.74	Services miniers divers	099
638.11	633.67	625.83	783.35	778.47	773.06	563.58	558.97	551.11	Industries manufacturières	101-399
628.61	663.55	656.50	795.69	788.43	783.41	605.92	601.19	595.06	Biens durables	DURABLE
309.64	606.42	597.33	772.63	769.97	764.20	519.78	516.28	505.62	Biens non-durables	NON-DUR
449.70	542.29	531.87	709.64	704.37	705.22	480.00	478.19	462.69	Aliments et boissons	101-109
429.43	523.04	511.13	690.91	684.79	684.57	457.73	458.61	441.51	Aliments	101-108
493.06	505.94	503.26	644.48	654.13	641.39	459.84	473.84	471.69	Industries de la viande et de la volaille	101
184.97	378.10	343.91	678.19	645.03	637.24	305.45	325.76	288.20	Industrie de la transformation du poisson	102
502.45	507.86	492.54	741.98	747.16	754.60	417.89	431.06	416.19	Préparation de fruits et de légumes	103
589.86	574.55	558.87	663.00	655.06	657.20	557.98	542.04	515.61	Industrie laitière	104
681.80	671.83	660.46	768.57	750.65	751.68	598.87	598.51	576.59	Meunerie & fabric. de céréales de table	105
538.78	540.95	536.67	661.35	628.51	627.18	434.71	447.68	441.78	Fabrication d'aliments pour les animaux	106
513.90	525.30	524.98	443.01	462.87	458.45	Boulangerie & pâtisserie (fabrication)	107
581.42	567.64	560.67	720.18	717.26	721.46	479.05	474.48	459.50	Industries alimentaires diverses	108
655.04	651.28	651.30	796.87	798.06	807.32	601.86	598.49	593.66	Boissons	109
568.87	567.56	565.01	756.46	752.36	744.07	492.87	491.59	492.90	Caoutchouc & prod. en matière plastique	162-165
631.80	635.95	631.96	788.95	790.57	775.90	562.82	569.33	571.14	Industrie des produits en caoutchouc	162
519.31	514.85	514.70	727.66	719.09	717.09	439.96	433.12	435.57	Fabr. d'articles en matière plastique, n.c.a.	165
394.96	404.61	414.32	616.64	596.40	624.60	323.74	346.06	352.71	Industrie du cuir	172-179
478.07	479.94	484.18	681.70	678.70	699.12	426.96	429.32	433.61	Tanneries	172
380.81	393.43	400.51	601.17	585.38	611.18	308.82	334.68	339.93	Fabriques de chaussures	174
524.19	519.13	516.38	738.80	729.51	718.05	454.81	449.58	449.42	Industrie textile	181-189
620.03	607.31	591.49	836.62	828.58	827.69	503.31	500.95	480.77	Filature et tissage de la laine	182
560.45	552.32	541.60	765.02	757.68	751.63	496.09	489.52	479.98	Fibres, lilles & tissus artif. & synthét.	183
582.01	577.71	576.30	694.92	686.08	662.92	471.51	474.51	465.13	Tapis, carpettes et moquette	186
561.92	539.28	547.72	777.57	755.23	746.53	529.15	504.79	518.16	Access. en tissu pour l'automobile	188
451.93	456.14	453.53	714.70	706.76	686.93	363.92	369.61	365.73	Ind. textiles diverses	189
380.02	380.78	378.00	639.52	637.78	636.05	318.56	319.80	317.35	Bonneterie	231-239
380.61	386.50	389.90	323.85	325.13	330.52	Industrie des bas et chaussettes	231
379.80	378.68	373.36	316.72	317.95	312.56	Bonneterie (sauf bas et chaussettes)	239
359.88	362.15	364.25	607.51	604.31	600.57	293.81	293.85	297.79	Industrie de l'habillement	243-249
356.60	359.27	362.25	302.54	300.95	305.52	Vêtements pour hommes	243
353.49	353.13	357.51	Vêtements pour dames	244
306.26	311.23	318.93	254.88	257.73	268.86	Vêtements pour enfants	245
609.54	623.36	623.56	840.42	840.02	823.65	554.93	572.93	578.36	Industrie du bois	251-259
649.31	666.28	672.11	915.54	914.89	901.63	593.23	615.53	626.63	Scieries, rabotage & bardeaux	251
573.31	575.68	581.60	852.07	854.46	842.50	531.66	536.93	544.59	Fab. de placages & de contre-plaqués	252
496.35	516.45	505.89	678.27	692.48	673.18	412.39	435.39	432.80	Portes, châssis & autres bois ouvrés	254
549.39	549.41	484.08	479.74	483.56	435.69	Fabriques de boîtes en bois	256
519.67	528.57	499.75	Industries diverses du bois	259
480.43	494.32	486.16	647.38	667.83	661.34	419.28	430.56	425.09	Meubles & articles d'ameublement	261-268
422.01	432.83	426.63	603.87	612.93	625.59	373.81	380.47	375.95	Meubles de maison	261
532.73	547.29	544.17	676.56	680.64	660.06	465.25	485.03	490.11	Articles d'ameublement divers	266

Les concepts et méthodes sont décrits à la fin de la présente publication.

TABLE 5.1 Weekly Earnings of Take-All Firms, by Industry, Canada

1970 SIC	Industry	Average weekly earnings (including overtime)											
		Rémunération hebdomadaire moyenne (incluant temps supplémentaire)											
		All employees			Salaried employees			Employees paid by the hour			Other employees		
		Salariés			Employés			Salariés rémunérés à l'heure			Autres salariés		
		Dec. 1990	Nov. 1990	Oct. 1990	Dec. 1990	Nov. 1990	Oct. 1990	Dec. 1990	Nov. 1990	Oct. 1990	Dec. 1990	Nov. 1990	Oct. 1990
		Dec	Nov.	Oct.	Dec	Nov.	Oct.	Dec	Nov.	Oct.	Dec	Nov.	Oct.
dollars													
271-274	Paper & allied industries	800.03	804.98	789.67	934.08	930.25	917.83	756.34	762.05	746.34			
271	Pulp & paper mills	859.47	865.96	844.11	1008.29	1002.39	984.25	814.73	821.71	799.61			
273	Paper boxes & bags	663.94	679.86	683.58	803.89	804.32	807.76	609.36	630.96	634.95			
274	Misc. paper converters	637.27	637.98	632.56	771.78	766.81	762.87	575.00	579.10	574.10			
286-289	Printing, publishing & allied ind.	606.64	626.95	611.67	695.72	712.15	708.05	489.33	513.08	497.87			
286	Commercial printing	592.98	604.83	592.62	665.02	674.19	673.89	529.35	550.77	537.39			
288	Publishing only	594.92	637.12	596.09				398.09	418.89	386.75			
289	Publishing & printing	625.20	644.09	633.17	736.13	752.11	746.77	433.93	464.09	444.97			
291-298	Primary metal industries	806.85	812.76	804.71	901.50	896.71	891.01	763.67	772.87	761.59			
291	Iron & steel mills	788.02	805.01	795.57	884.25	881.39	862.00	741.00	764.85	754.46			
292	Steel pipe & tube mills	806.64	780.95	788.85	954.12	943.43	992.22	763.47	730.65	721.37			
294	Iron foundries	733.29	785.68	757.10	869.25	830.38	822.36	684.74	771.40	737.59			
295	Smelting & refining	874.70	858.80	851.02	948.03	942.82	946.38	841.05	820.07	806.98			
296	Aluminum roll., cast & extruding	753.39	793.78	783.39	857.10	851.66	843.82	679.31	753.56	744.60			
298	Metal rolling, casting & extruding, n.e.s.	668.73	697.38	693.78	776.93	793.72	811.18	627.53	655.16	651.57			
301-309	Metal fabricating industries	650.16	670.08	673.12	741.92	735.23	738.13	606.79	638.02	640.43			
301	Boiler & plate works	760.43	823.87	888.15	738.49	732.11	742.55	773.33	871.02	950.52			
302	Fabricated structural metals	684.17	702.87	693.21	773.04	749.03	751.42	641.41	678.04	667.82			
303	Ornamental & architectural metals	585.88	613.03	598.95				530.16	575.32	566.09			
304	Metal stamping, pressing & coating	637.94	649.53	659.30	752.90	743.81	745.40	577.15	599.71	617.44			
305	Wire & wire products	619.81	657.86	638.30	752.65	752.51	754.78	569.33	624.45	579.95			
306	Hardware, tools & cutlery	654.40	669.88	643.26	754.06	745.14	715.67	591.48	618.95	595.31			
307	Heating equipment	544.06	536.53	564.57				506.03	500.12	511.17			
308	Machine shops	638.72	673.41	693.50	755.94	774.37	835.68	591.17	633.97	605.51			
309	Misc. metal fabricating	639.49	641.83	642.73	709.85	712.45	729.91	604.76	598.02	588.64			
311-318	Machinery industries (except electrical)	701.39	705.41	701.24	785.31	778.43	777.01	608.39	625.48	628.64			
311	Agricultural implements	636.31	661.41	654.36	736.97	748.57	740.74	601.16	631.94	625.40			
315	Misc. machinery & equipment	675.37	690.70	684.34	754.76	757.50	744.22	623.40	642.68	645.97			
316	Commercial refrig. & air cond. equip.	593.53	579.26	584.64	683.32	668.48	667.97	529.32	516.85	524.07			
318	Office & store machinery	791.73	770.12	770.79	830.18	811.93	824.05	541.93	536.76	547.89			
321-329	Transportation equipment industries	720.74	739.07	734.30	841.68	842.20	832.23	674.25	698.09	697.52			
321	Aircraft & aircraft parts	752.53	780.87	772.72	843.55	854.41	841.28	679.78	722.25	718.02			
323	Motor vehicles	794.37	844.74	814.91	927.54	914.66	907.38	756.98	823.73	789.46			
324	Truck bodies & trailers	514.84	507.22	491.66	664.93	645.57	656.60	485.22	479.39	462.06			
325	Motor vehicle parts & accessories	675.10	666.73	695.30	814.69	809.02	814.66	638.43	627.74	665.17			
327	Shipbuilding & repair	700.13	727.24	703.49	742.17	780.85	739.47	685.88	708.48	687.79			
331-339	Electrical products industries	683.19	689.32	690.41	807.53	809.96	808.48	570.78	581.31	587.20			
331	Small electrical appliances	587.93	586.13	565.46	681.26	680.94	669.61	527.79	526.30	504.46			
332	Major appliances (including non-electric)	546.94	598.94	603.95	762.29	758.71	772.10	450.86	524.65	535.63			
335	Communications equipment	735.36	736.10	744.89	841.91	845.54	849.20	592.14	592.02	616.54			
336	Electrical industrial equipment	658.53	663.83	657.06	769.25	768.20	757.29	586.03	597.68	593.30			
338	Electric wire & cable	775.15	778.12	781.71	861.79	862.01	857.00	716.69	721.00	729.15			
339	Misc. electrical products	642.56	642.73	625.57	764.03	767.50	752.42	519.46	518.30	503.92			
351-359	Non-metallic mineral products industries	681.96	689.51	705.25	814.29	796.91	787.30	631.41	649.53	676.72			
351	Clay products	588.44	597.79	597.19	746.32	738.82	715.79	538.72	553.36	555.24			
354	Concrete products	654.55	646.93	687.96									
355	Ready-mix concrete	667.76	686.84	710.21	806.53	799.84	719.86	602.55	642.08	708.17			
356	Glass & glass products	671.37	679.11	685.99	839.23	821.58	807.81	636.32	648.09	662.37			
357	Abrasives	706.05	724.39	731.07	805.50	800.99	804.60	661.66	689.99	696.30			
359	Misc. non-metallic mineral products	703.71	723.18	725.12	804.12	802.06	802.28	653.20	679.33	676.58			
365-369	Petroleum & coal products	969.75	969.86	984.60	1036.05	1036.95	1044.19	754.73	747.42	788.14			
365	Petroleum refineries	977.44	978.14	994.64	1039.34	1040.36	1048.17	767.56	754.14	799.37			
372-379	Chemical & chemical products industries	744.83	750.89	743.59	812.74	818.32	807.36	643.78	648.85	646.98			
373	Plastics & synthetic resins	781.41	805.64	843.39	901.12	891.40	901.78	683.88	735.76	781.74			
374	Pharmaceuticals & medicines	700.86	698.49	686.96	761.82	753.62	742.70	529.66	538.39	528.23			
375	Paint & varnish	587.45	597.21	591.20	663.77	672.54	665.00	507.06	520.56	513.71			
376	Soap & cleaning compounds	744.00	734.65	735.73	808.40	792.43	800.90	677.03	680.15	701.32			
377	Toilet preparations	577.05	591.10	580.87	688.63	735.73	711.02	430.87	411.98	416.41			
378	Industrial chemicals	888.98	898.42	880.05	922.31	936.94	919.35	838.70	838.99	817.67			
379	Misc. chemicals	729.52	743.49	727.45	820.56	829.38	804.70	609.94	621.87	613.10			
391-399	Misc. manufacturing industries	624.57	620.07	609.11	764.97	751.30	729.92	522.02	529.32	521.88			
391	Scientific & professional equipment	689.75	684.52	672.63	797.06	787.46	764.15	598.66	608.85	596.49			
392	Jewellery & silverware	546.16	547.08	533.54									

Concepts and methods are described at the back of this publication.

TABLEAU 5.1 Rémunération hebdomadaire pour les entreprises à tirage complet, par activité, Canada

Average weekly earnings (excluding overtime)									Industrie	CAÉ 1970
Rémunération hebdomadaire moyenne (excluant temps supplémentaire)										
All employees Salariés			Salaried employees Employés			Employees paid by the hour Salariés rémunérés à l'heure				
Dec. 1990 Déc	Nov. 1990 Nov	Oct. 1990 Oct	Dec. 1990 Déc	Nov. 1990 Nov	Oct. 1990 Oct	Dec. 1990 Déc	Nov. 1990 Nov	Oct. 1990 Oct		
dollars										
738 98	735 19	722 97	918 94	907 24	901 70	679 56	675 37	661 52	Papier & activités annexes	271-274
786 26	783 37	767 11	988 43	972 75	964 83	725 35	721 80	703 81	Usines de pâtes & papiers	271
638 99	642 28	644 59	797 33	796 35	797 44	577 02	582 00	584 83	Boîtes en carton & sacs en papier	273
599 57	595 13	587 10	766 80	754 95	753 72	521 10	520 33	510 72	Transformations diverses du papier	274
584 19	599 52	583 34	683 13	700 87	695 92	450 78	462 10	446 14	Imprimerie, édition & activités annexes	286-289
564 25	565 46	550 19	652 25	662 05	660 97	489 94	494 86	476 75	Imprimerie commerciale	286
587 50	627 40	586 76				389 53	407 12	375 73	Edition seulement	288
603 55	622 85	613 01	720 78	740 99	734 24	392 38	418 07	405 04	Edition & impression	289
772 26	763 66	752 62	885 33	872 69	867 00	720 49	711 71	695 21	Première transformation des métaux	291-298
762 87	774 52	759 55	872 74	857 79	840 17	709 19	730 73	709 67	Siderurgie	291
743 81	704 68	722 75	917 04	891 82	945 87	693 10	646 70	648 73	Tubes & tuyaux d'acier	292
688 37	682 10	663 18	854 11	816 05	802 75	628 65	635 33	617 40	Fonderies de fer	294
832 98	804 09	795 86	928 56	919 72	921 69	789 11	750 81	737 74	Fonte & affinage	295
733 89	723 23	703 22	845 74	840 81	829 63	653 99	641 61	621 56	Laminage, moulage & extrusion de l'aluminium	296
621 36	629 60	626 30	745 45	744 73	763 12	570 94	576 92	574 40	Lam., moul. & extrusion des métaux, n.c.a	298
619 63	628 23	626 26	729 84	719 20	719 81	567 55	581 32	579 57	Fabrication des produits en métal	301-309
699 01	714 81	761 87	721 68	706 56	707 09	693 17	722 53	788 17	Chaudières & plaques	301
651 65	653 49	641 28	759 92	733 06	730 85	599 56	613 12	601 67	Fabric. d'éléments de charpente métallique	302
562 07	585 80	574 06				500 24	540 75	532 35	Prod. métal d'architect. & d'ornement	303
612 98	614 49	620 66	740 25	729 75	728 43	545 70	553 66	568 36	Embout., matriçage & revêtement de métaux	304
662 93	635 63	604 02	738 53	724 31	719 88	551 14	603 81	545 04	Fil métallique & ses produits	305
615 17	618 76	604 13	745 36	734 64	706 33	537 54	548 41	541 55	Quincaillerie, outils & coutellerie	306
521 18	507 93	537 93				479 93	466 93	476 37	Appareils de chauffage	307
598 11	604 63	644 90	750 59	766 29	821 85	536 35	542 05	537 92	Ateliers d'usinage	308
619 35	611 26	610 19	701 11	702 18	720 52	577 96	556 03	543 09	Fabrication de produits métalliques divers	309
670 34	667 16	656 67	757 45	748 79	743 39	571 93	576 25	570 46	Fabrication de machines (sauf électriques)	311-318
626 77	646 11	636 21	712 03	721 67	707 48	596 98	620 53	612 29	Instruments aratoires	311
642 66	647 89	635 16	738 63	738 69	723 64	577 99	582 12	576 23	Machines & équipement divers	315
575 12	559 26	556 30	679 13	665 05	660 22	500 73	485 27	480 82	Equip. comm. de refrig. & de climat.	316
755 60	731 31	725 08	787 90	768 63	774 56	524 18	510 59	507 35	Machines de bureau & de commerce	318
686 85	671 44	659 59	802 36	793 36	786 20	642 41	622 79	611 85	Fabrication d'équipement de transport	321-329
700 97	699 54	694 66	807 20	804 38	799 77	616 06	615 96	610 78	Aéronefs & pièces	321
760 53	754 01	723 05	874 35	863 00	855 28	728 56	721 27	686 65	Véhicules automobiles	323
508 56	500 83	485 64	654 16	632 48	643 52	479 81	474 33	457 29	Carrosseries de camions & remorques	324
651 28	622 72	625 27	782 37	762 87	760 68	616 78	584 18	590 79	Pièces & accessoires d'automobiles	325
657 39	627 31	612 35	693 73	718 59	698 07	645 06	592 31	573 14	Construc. & réparation de navires	327
660 64	661 54	662 33	793 03	791 28	791 52	540 88	545 31	549 36	Fabricants de produits électriques	331-339
573 55	568 29	550 06	677 80	676 20	665 32	507 24	501 00	483 04	Petits appareils électriques	331
536 41	584 94	586 12	755 25	750 89	764 32	438 77	507 78	513 67	Gros appareils (incluant non électriques)	332
708 97	704 01	712 21	827 67	823 92	829 87	549 35	546 03	567 45	Équipement de télécommunication	335
633 30	633 54	627 73	748 03	747 32	737 98	558 12	561 40	557 56	Équipement électrique industriel	336
752 80	753 20	754 21	859 86	858 94	854 01	680 57	681 21	684 54	Fils & câbles électriques	338
625 75	620 25	605 27	748 24	749 66	736 89	501 60	491 20	479 05	Produits électriques divers	339
642 01	633 85	641 45	802 98	784 70	775 60	579 32	576 88	593 87	Fabric. de produits minéraux non métall.	351-359
552 95	560 00	555 87	735 33	729 64	713 24	493 79	505 96	500 49	Produits en argile	351
617 69	594 63	627 80							Produits en béton	354
610 98	601 74	583 74	799 23	790 76	717 11	522 09	526 24	553 31	Béton préparé	355
650 41	634 69	642 92	822 67	799 60	784 35	614 44	598 78	614 63	Verre & articles en verre	356
655 45	662 80	668 37	787 40	786 84	789 57	593 87	605 41	611 07	Abrasis	357
667 68	682 54	680 92	792 97	792 54	792 69	597 69	617 62	609 85	Produits minéraux non métalliques divers	359
897 61	907 49	911 29	984 36	984 79	986 11	604 72	642 33	653 93	Fabric. de produits du pétrole & du charbon	365-369
904 39	914 83	919 83	986 97	987 59	989 23	611 39	642 52	653 40	Raffineries de pétrole	365
709 22	707 63	700 27	793 75	792 39	783 60	581 62	577 00	570 12	Industrie chimique	372-379
722 48	743 69	763 97	851 34	846 32	855 42	616 79	658 93	666 95	Matières plastiques & résines synthétiques	373
684 06	676 03	667 75	750 90	739 56	731 88	496 13	491 31	484 74	Produits pharmaceutiques & médicaments	374
572 12	574 96	567 00	656 24	662 28	653 94	482 27	484 33	474 11	Peinture & vernis	375
707 76	692 14	686 89	798 42	782 06	789 39	604 64	592 01	590 17	Savon & produits de nettoyage	376
563 52	575 09	563 74	673 47	721 36	698 96	419 19	393 41	392 16	Produits de toilette	377
826 92	823 84	810 72	888 74	883 33	872 33	731 99	730 86	710 94	Produits chimiques industriels	378
696 94	702 02	687 75	808 34	813 50	789 26	550 86	544 20	538 31	Produits chimiques divers	379
608 20	601 10	588 19	750 91	738 61	717 59	501 29	502 35	493 00	Ind. manufacturières diverses	391-399
672 03	664 46	650 09	779 40	771 21	748 25	577 58	581 05	565 73	Matériel scientifique & professionnel	391
530 71	528 95	513 92							Bijouterie & orfèvrerie	392

Les données et méthodes sont décrites à la fin de la présente publication.

TABLE 5.1 Weekly Earnings of Take-All Firms, by Industry, Canada

1970 SIC	Industry	Average weekly earnings (including overtime)											
		Rémunération hebdomadaire moyenne (incluant temps supplémentaires)											
		All employees			Salaried employees			Employees paid by the hour			Other employees		
		Salariés			Employés			Salariés rémunérés à l'heure			Autres salariés		
		Dec. 1990	Nov. 1990	Oct. 1990	Dec. 1990	Nov. 1990	Oct. 1990	Dec. 1990	Nov. 1990	Oct. 1990	Dec. 1990	Nov. 1990	Oct. 1990
Dec.	Nov.	Oct.	Dec.	Nov.	Oct.	Dec.	Nov.	Oct.	Dec.	Nov.	Oct.		
dollars													
393	Sporting goods & toys	505.20	496.12	487.73	727.06	703.82	687.34	388.57	393.71	388.72
397	Signs & displays	619.39	623.84	604.99	721.01	707.60	685.29	535.55	539.16	530.82
399	Misc. manufacturing industries, n.e.s.	536.76	530.56	518.61	697.80	671.61	653.46	450.33	453.62	445.52
404-421	Construction	769.83	851.40	876.60	732.05	753.58	747.25	790.38	894.93	922.30
404, 421	Building construction	786.45	864.81	879.22	769.35	783.00	777.50	796.64	894.47	904.41
404	General contractors	771.96	868.78	862.55	840.92	864.50	846.51	742.36	870.26	864.36
421	Special trade contractors	791.19	863.50	884.52	737.86	745.02	748.06	813.58	902.04	916.09
406, 409	Industrial and heavy (engineering) const.	740.18	830.60	872.61	691.35	725.05	718.63	775.95	895.80	954.89
406	Highways, bridges & streets construction	628.65	663.89	701.93	544.57	548.10	551.96	709.69	769.70	823.79
409	Other industrial and heavy const.	887.27	991.74	1043.26	1077.54	1079.80	1059.49	826.20	969.64	1042.86
031-421	Goods producing industries	699.70	712.66	710.09	825.14	824.71	818.96	632.89	654.73	655.81	577.31	583.97	572.55
501-579	Transportation, comm. & other utilities	714.04	723.27	723.35	728.87	740.82	741.50	671.72	678.52	675.49	770.01	767.96	782.68
501-519	Transportation	692.60	689.74	693.52	729.29	721.04	725.24	621.31	623.86	624.43	778.14	777.45	793.88
501	Air transport	753.83	758.67	763.08	713.11	721.24	722.43	368.03	368.55	382.30
503	Railway transport	813.16	788.35	808.26	871.41	825.49	856.04	701.23	691.45	703.88
504	Water transport	771.80	744.84	742.11	726.20	718.23	724.90	812.27	757.62	738.49
505	Services incidental to water transport	766.10	822.76	781.83	744.75	732.12	730.64	789.55	909.36	838.48
506	Moving & storage, used goods, uncrated	504.98	517.17	531.64
507	Other truck transport	597.44	610.68	617.76	631.92	627.52	634.27	558.41	567.83	578.19	373.33	716.88	713.08
508	Bus transport, interurban & rural	540.79	552.49	540.54	548.16	553.04	533.07	499.59	500.02	450.50	813.81	543.76	870.17
509	Urban transit systems	751.98	748.43	749.05	843.10	829.95	834.68	722.70	728.10	735.08	744.14	722.21	658.77
516	Highway & bridge maintenance	612.99	610.46	600.11	641.74	641.06	633.10	586.10	580.96	567.53
517	Misc. services incidental to transport.	474.50	473.76	462.82	537.58	536.92	524.96	373.70	369.67	366.41
519	Other transportation	325.49	331.73	346.72	554.12	548.12	550.25	349.88	352.82	354.90	255.18	266.13	287.90
524-527	Storage	645.07	632.76	628.73	678.63	668.41	666.23	589.31	572.79	563.44
524	Grain elevators	700.09	688.82	673.78	701.53	690.34	689.73	696.86	686.52	614.91
527	Other storage & warehousing	564.82	555.12	562.37	612.51	604.77	599.75	533.12	523.66	537.58
543-548	Communication	670.35	683.01	693.46	672.41	688.14	690.35	653.76	650.03	642.64
543	Radio & television broadcasting	766.31	759.44	760.19	816.47	812.53	820.67
572-579	Electric power, gas & water utilities	848.47	880.99	873.74	872.42	910.64	902.45	817.08	841.50	836.35
572	Electric power	893.72	932.85	924.06	896.63	940.30	929.21	894.63	925.59	921.42
574	Gas distribution	764.33	784.48	784.48	788.64	805.19	803.97	713.86	743.84	747.42
579	Other utilities	651.41	654.67	658.06	713.51	712.08	737.10	636.91	640.81	639.51
602-699	Trade	394.96	386.54	388.50	634.53	632.29	626.47	280.35	267.10	269.11	429.61	429.01	439.51
602-629	Wholesale trade	617.58	614.58	608.96	674.46	674.88	666.07	451.76	445.66	449.00	1132.39	1108.66	1080.18
602	Farm products	694.53	699.23	685.97	781.87	786.87	776.91
608	Petroleum products	717.56	724.29	715.53	810.14	823.32	811.81	560.89	553.64	551.73
611	Paper & paper products	580.28	582.56	586.77
614	Food	516.62	505.49	505.39	605.73	611.07	608.22	433.86	414.99	414.93
617	Apparel & dry goods	581.63	494.09	436.39	735.40	635.05	607.37
618	Household furniture & furnishings	598.73	573.11	586.94
619	Motor vehicles & accessories	591.39	599.91	590.29	630.18	642.59	629.24	503.94	511.98	513.60
621	Electrical machinery, equip. & supplies	699.76	706.98	681.27	736.54	748.64	719.75	491.23	490.31	491.49
622	Farm machinery & equipment	651.48	645.59	610.38	696.97	706.21	689.58	551.46	535.40	449.69
623	Machinery & equipment, n.e.s.	647.04	641.38	635.08	673.91	671.84	664.37	575.94	576.27	583.97
624	Hardware, plumbing & heating equipment	529.09	529.87	534.61	564.83	571.89	581.67
625	Metal & metal products, n.e.s.	669.39	677.27	681.22	762.49	756.86	744.22	528.30	559.53	593.04
626	Lumber & building materials	449.61	455.69	458.13	594.53	602.86	602.55	311.15	320.79	328.39
629	Wholesalers, n.e.s.	565.97	549.04	547.26	689.20	671.04	664.08	371.18	355.19	349.32
631-699	Retail trade	301.30	288.12	290.70	569.19	562.96	562.30	249.73	233.96	234.36	243.47	224.36	239.47
631	Food stores	329.58	305.67	305.04	568.90	561.65	561.42	308.36	279.69	279.95
642	General merchandise stores	280.96	269.92	271.41	609.81	607.98	611.71	233.02	221.72	220.38
652-658	Retailers of automotive products	395.22	405.95	413.34	614.02	614.18	610.99	291.31	305.71	311.70
652	Tire, battery & accessories stores	294.42	299.61	292.34	525.94	530.38	517.35	238.25	245.89	235.27
654	Gasoline service stations	351.92	362.95	349.02	639.38	650.70	624.13	208.49	216.00	213.09
656	Motor vehicle dealers	519.36	522.52	513.34	607.96	597.07	570.25	459.71	470.00	460.91	438.97	460.78	527.00

Concepts and methods are described at the back of this publication.

TABLEAU 5.1 Rémunération hebdomadaire pour les entreprises à tirage complet, par activité, Canada

Average weekly earnings (excluding overtime) Rémunération hebdomadaire moyenne (excluant temps supplémentaire)									Industrie	CAÉ 1970
All employees Salariés			Salaried employees Employés			Employees paid by the hour Salariés rémunérés à l'heure				
Dec. 1990 Déc.	Nov. 1990 Nov.	Oct. 1990 Oct.	Dec. 1990 Déc.	Nov. 1990 Nov.	Oct. 1990 Oct.	Dec. 1990 Déc.	Nov. 1990 Nov.	Oct. 1990 Oct.		
dollars										
498.79	488.40	478.91	722.92	700.49	684.54	379.45	381.72	375.87	Articles de sport & jouets	393
598.41	599.06	578.71	707.19	696.03	674.51	505.92	500.88	491.62	Enseignes & étalages	397
520.78	511.15	498.52	692.77	667.99	650.15	427.55	424.66	416.27	Industries manufacturières diverses, n.c.a.	399
718.16	765.67	768.83	715.77	732.60	727.17	720.03	780.59	781.84	Construction	404-421
740.88	797.98	805.24	759.97	775.03	771.81	736.87	808.05	811.31	Construction de bâtiment	404,421
730.81	789.08	783.58	839.42	860.77	843.80	684.19	761.51	757.51	Entrepreneurs généraux	404
744.17	800.92	812.12	725.02	735.06	741.10	753.32	822.61	826.99	Entrepreneurs spécialisés	421
677.63	715.55	713.30	667.54	691.46	684.95	681.23	728.83	728.17	Constr. lourde et indust. (travaux de génie)	406,409
591.86	619.76	623.18	531.53	534.02	537.38	638.65	689.06	686.05	Construction de ponts et de voies publiques	406
790.75	808.14	803.41	1025.39	1007.09	986.77	713.52	752.11	756.43	Autre constr. industrielle et lourde	409
663.90	664.23	657.34	804.63	800.54	794.51	586.55	590.12	584.84	Branches productrices de biens	031-421
682.75	686.34	685.27	707.21	712.08	712.19	614.09	617.15	612.27	Transp., communic. & autres serv. publics	501-579
661.58	660.44	661.28	709.59	700.07	701.38	566.72	574.94	572.02	Transports	501-519
733.16	735.74	731.78	689.27	693.83	685.86	344.67	349.25	350.14	Transports aériens	501
793.45	757.61	775.24	852.64	809.10	838.75	650.20	636.32	644.75	Transports ferroviaires	503
663.72	651.20	662.37	697.62	680.58	696.94	593.24	585.57	581.72	Transports par eau	504
730.91	789.48	745.71	719.95	710.00	708.26	722.82	865.47	789.39	Services auxiliaires des transports par eau	505
441.04	492.49	501.60							Déménagement, & entreposage de biens usagés	506
371.55	585.41	588.61	625.09	621.25	626.98	516.27	525.91	530.37	Autre camionnage	507
318.28	533.59	522.30	514.32	517.88	505.38	467.41	474.88	422.37	Transp. interurbains & ruraux par autocar	508
716.87	717.35	710.06	829.17	814.15	818.66	659.95	682.58	676.73	Réseaux de transports urbains	509
537.87	583.66	573.89	621.82	620.39	610.75	540.34	545.79	535.96	Entretien de routes & de ponts	516
451.62	451.34	442.68	531.06	526.63	517.17	321.24	323.75	323.81	Services divers auxiliaires des transports	517
312.10	321.30	335.59	543.29	537.11	539.15	307.40	321.22	321.81	Autres transports	519
617.84	605.78	605.84	666.40	657.10	655.68	536.07	518.09	517.37	Entreposage	524-527
677.40	668.88	656.36	693.18	683.47	682.17	620.95	610.20	556.90	Silos à grain	524
530.96	518.39	531.43	589.08	580.59	580.74	491.73	478.31	497.51	Autres entrepôts	527
653.28	663.45	663.19	656.54	669.72	670.72	627.87	621.98	617.39	Communications	543-548
749.01	738.83	737.35	801.15	793.86	798.97				Radio diffusion et télévision	543
791.17	794.79	789.00	832.02	841.20	837.92	732.10	727.84	719.08	Énergie électrique, gaz et eau	572-579
829.48	831.31	826.06	850.53	859.81	855.69	794.19	782.33	775.55	Énergie électrique	572
732.37	740.60	730.64	772.93	781.75	774.68	644.45	654.70	640.43	Distribution de gaz	574
607.83	612.79	617.44	693.49	694.76	717.47	583.25	588.57	590.30	Autres services d'utilité publique	579
385.16	377.09	378.91	625.78	623.05	617.20	269.28	256.82	258.62	Commerce	602-699
600.92	596.04	589.92	663.71	663.33	654.14	421.95	411.94	414.59	Commerce de gros	602-629
670.03	666.53	666.72	777.05	780.04	770.99				Produits agricoles	602
682.55	685.35	681.36	781.41	791.26	781.61	514.92	502.44	510.39	Produits pétroliers	608
569.20	570.66	570.10							Papier & articles en papier	611
492.39	481.06	483.40	592.84	596.00	592.53	399.97	382.51	387.34	Alimentation	614
580.17	491.74	433.06	734.84	634.13	605.60				Habillement & mercerie	617
589.59	562.69	575.31							Meubles de maison & access. d'ameublement	618
575.69	578.86	571.23	620.29	629.57	617.80	475.35	473.14	478.54	Véhicules automobiles & accessoires	619
683.77	691.66	665.13	721.15	734.86	706.90	467.82	461.61	454.95	Machines, matériel & fournitures électr.	621
636.89	608.84	586.74	681.34	692.81	666.99	536.05	438.63	417.58	Machines & matériel agricoles	622
628.44	621.69	613.34	663.53	661.67	653.11	525.40	520.11	522.41	Machines & matériel, n.c.a.	623
521.77	520.59	523.10	559.34	563.87	572.95				Quincaillerie, plomberie & mat. de chauff.	624
657.78	659.08	653.38	752.65	745.82	731.78	513.94	530.61	543.40	Métaux & produits métalliques, n.c.a.	625
438.27	442.43	441.55	587.90	595.74	592.83	295.23	301.82	305.51	Sciages & matériaux de construction	626
555.48	538.79	532.89	684.34	666.36	658.07	351.07	335.99	320.48	Crossistes, n.c.a.	629
294.39	282.59	285.31	563.70	557.48	557.35	242.00	228.03	228.49	Commerce de détail	631-699
317.65	296.79	296.13	562.65	555.45	555.38	295.47	270.25	270.47	Magasins d'alimentation	631
276.34	266.18	267.71	606.24	604.48	608.04	228.22	217.92	216.64	Magasins de marchandises diverses	642
388.09	395.68	404.52	609.30	608.80	605.54	282.25	291.92	300.16	Détaillants d'accessoires d'automobiles	652-658
286.86	290.48	284.55	525.66	529.04	515.69	228.39	234.16	225.26	Pneus, accumulateurs & access.	652
341.72	346.30	334.38	629.97	640.02	612.40	197.42	195.51	196.24	Stations-service & postes d'essence	654
517.21	519.56	510.80	606.66	595.97	568.65	456.15	464.40	456.88	Détaillants en véhicules automobiles	656

Les données et méthodes sont décrites à la fin de la présente publication.

TABLE 5.1 Weekly Earnings of Take-All Firms, by Industry, Canada

1970 SIC	Industry	Average weekly earnings (including overtime)											
		Rémunération hebdomadaire moyenne (incluant temps supplémentaire)											
		All employees			Salaried employees			Employees paid by the hour			Other employees		
		Salariés			Employés			Salariés rémunérés à l'heure			Autres salariés		
		Dec. 1990 Déc.	Nov. 1990 Nov.	Oct. 1990 Oct.	Dec. 1990 Déc.	Nov. 1990 Nov.	Oct. 1990 Oct.	Dec. 1990 Déc.	Nov. 1990 Nov.	Oct. 1990 Oct.	Dec. 1990 Déc.	Nov. 1990 Nov.	Oct. 1990 Oct.
		dollars											
658	Motor vehicle repair shops	408.27	450.08	566.57	622.26	601.08	922.50	369.36	424.01	467.52
663-669	Apparel & shoe stores	254.14	235.13	238.99	510.57	498.07	494.82	193.03	170.90	168.25
663	Shoe stores	283.38	255.55	253.56	544.53	497.26	492.97	181.15	160.27	154.57
665	Men's clothing stores	271.89	233.88	288.91	218.94	173.99	172.75
667	Women's clothing stores	233.44	230.60	228.37	452.23	474.79	436.78	169.04	158.14	162.38
669	Clothing & dry goods stores, n.e.s.	253.56	228.67	225.76	537.37	520.73	510.60	211.14	184.77	177.58
673	Hardware stores	288.10	274.32	272.10
676	Household furniture & appliance stores	298.37	285.88	282.77	544.16	533.09	528.35	239.14	228.00	234.44
681	Drug stores	301.57	306.56	309.15	606.94	614.67	642.03	293.20	282.31	274.74
694	Jewellery stores	262.09	249.60	244.38	431.02	415.51	403.96	179.16	164.28	164.30
696	Liquor, wine & beer stores	472.66	445.70	457.48	681.77	680.77	678.54	408.28	363.18	376.39
699	Retail stores, n.e.s.	263.19	249.86	249.31	488.72	469.45	458.68	167.48	155.09	154.47
701-737	Finance, insurance & real estate	581.51	576.20	577.69	615.29	614.06	613.83	263.53	256.50	256.60	804.48	753.98	777.91
701-707	Finance	554.85	552.17	555.94	600.18	598.90	600.86	236.55	226.97	228.25	810.15	782.23	835.10
701-703	Savings & credit institutions	535.45	532.68	533.91	593.49	591.36	593.17	229.36	220.76	220.85
701	Banks & other deposit accepting establish.	529.05	526.61	528.07	589.30	587.71	589.59	227.37	220.58	221.18
703	Other credit agencies	637.71	626.13	625.46	652.19	639.93	641.66
705-707	Invest. companies & security dealers	747.60	745.81	769.81	677.36	686.32	688.18	1156.52	1126.20	1204.31
705	Security brokers & dealers (incl. exchanges)	766.71	780.55	826.94	603.50	637.02	650.13	1183.07	1151.98	1254.12
707	Investment & holding companies	725.21	704.81	699.77	756.03	739.38	730.15
721-737	Insurance & real estate	631.56	621.53	618.56	646.64	645.96	640.91	326.85	323.32	320.24	802.11	742.26	753.26
721	Insurance carriers	660.17	650.64	651.57	647.01	646.16	640.46	432.13	425.34	424.38	828.78	759.69	809.42
735-737	Insurance agencies & real estate	579.13	570.28	561.59	645.68	645.47	641.99	292.76	290.70	287.07	765.03	718.47	678.77
735	Insurance & real estate agencies	619.72	607.10	587.73	605.14	606.83	602.89	146.34	151.42	145.19	829.20	787.98	728.36
737	Real estate operators	538.20	534.27	535.47	690.41	688.65	687.41	332.31	327.79	325.40	390.10	436.87	485.77
801-899	Comm., business & pers. service ind.	523.87	512.82	512.34	648.13	642.49	644.50	367.84	370.96	367.80	380.55	280.90	282.49
801-809	Education & related services	647.12	611.33	618.68
809T	Education & related serv. exc. libr. & mus.	654.90	617.36	624.99
802	Elementary & secondary schools	700.40	655.66	659.38
803	Schools of art & of the performing arts	414.75	351.02	421.82
804	Vocational centers, trade sch. & bus. coll.	600.37	576.12	595.27
805	Post-second, non-university educ. inst.	582.91	560.06	566.24
806	Universities & colleges	564.01	539.27	554.17
807	Libraries, museums & other repositories	406.23	406.91	411.47
821-828	Health & welfare services	485.06	485.49	480.27	554.47	553.35	546.24	460.74	462.11	457.10
821-827	Health services	493.01	493.97	488.44	553.58	552.60	544.91	472.90	474.65	469.25
821	Hospitals	507.01	508.41	502.13	542.78	541.51	534.42	495.35	497.66	491.62
822	Related health care institutions	314.97	313.01	313.19	442.05	452.58	439.61	298.06	294.03	294.47
823	Offices of physicians & surgeons	435.13	424.64	399.26	514.21	490.92	477.51	308.56	293.27	298.07
825	Offices of dentists	652.66	652.93	591.94	654.11	654.49	592.73
827	Misc. health services	449.51	447.13	442.28	633.43	634.29	631.09	200.12	200.90	199.96
828	Welfare organizations	432.55	429.17	426.07	557.95	556.29	551.51	353.68	351.02	349.45
841-849	Amusement & recreation services	347.96	344.71	346.13	647.26	650.38	638.96	225.28	222.70	229.78
841	Motion picture theatres	205.51	194.61	193.60	530.19	496.21	526.91	156.24	145.28	138.24
849	Misc. amusement & recreation services	363.30	359.10	361.65	680.57	688.63	673.21	238.29	236.27	247.01
851-869	Services to business management	589.05	589.78	585.79	782.71	777.77	776.21	350.86	368.67	363.49
851	Employment agencies & personnel suppliers	301.99	337.40	330.63	258.39	299.57	288.45
853	Computer services	839.82	823.16	824.10	963.39	949.66	954.47
855	Security & investigation services	338.82	332.07	332.81	297.41	294.94	296.13
861	Offices of accountants	648.20	653.35	645.41	665.01	665.84	658.50
864	Engineering & scientific services	836.58	841.31	825.02	875.02	872.98	855.41	734.17	764.32	753.63
866	Offices of lawyers & notaries	678.24	679.61	669.26	695.12	695.08	692.36
867	Offices of management & business consultants	671.32	672.98	688.41	798.43	789.56	795.07
869	Misc. services to business management	452.69	465.79	464.37	559.66	556.03	558.85	363.21	386.64	386.04
871-879	Personal services	303.38	281.35	280.06	523.75	518.48	505.40	282.50	275.97	282.79	211.14	216.04	212.99
874	Laund., clean. & press. (exc. self-serv.)	326.68	293.84	311.78	520.81	503.41	488.50	337.49	322.84	338.33
881-886	Accommodation & food services	232.24	236.45	238.61	530.30	528.26	523.28	186.58	190.95	194.55
881	Hotels & motels	289.70	294.80	295.89	531.73	531.98	524.35	248.84	251.82	256.75
886	Restaurants, caterers & taverns	200.59	204.27	207.17	528.13	524.62	525.36	154.57	159.38	162.11

Concepts and methods are described at the back of this publication.

TABLEAU 5.1 Rémunération hebdomadaire pour les entreprises à tirage complet, par activité, Canada

Average weekly earnings (excluding overtime)									Industrie	CAÉ 1970
Rémunération hebdomadaire moyenne (excluant temps supplémentaire)										
All employees Salariés			Salaried employees Employés			Employees paid by the hour Salariés rémunérés à l'heure				
Dec 1990 Déc	Nov 1990 Nov	Oct 1990 Oct	Dec 1990 Déc	Nov 1990 Nov	Oct 1990 Oct	Dec 1990 Déc	Nov 1990 Nov	Oct 1990 Oct		
dollars										
399.67	441.15	556.31	620.27	598.57	922.21	359.33	413.65	454.21	Ateliers de réparation de véhicules automob	658
251.78	233.26	237.38	506.15	495.08	492.84	190.90	169.09	166.56	Magasins de chaussures & de vêtements	663-669
281.14	254.28	252.44	538.63	495.32	490.88	180.29	159.13	153.75	Magasins de chaussures	663
267.41	231.05	287.31	214.81	171.77	170.96	Magasins de vêtements pour hommes	665
231.67	228.64	226.75	448.00	470.41	434.75	167.54	156.39	160.59	Magasins de vêtements pour dames	667
251.14	226.80	223.90	535.21	519.04	508.34	208.49	182.73	175.66	Mag. de vêtements & de mercerie, n.c.a.	669
285.05	270.81	268.61	Quincailleries	673
292.28	279.17	276.50	534.60	522.72	520.55	228.75	216.93	222.60	Mag. de meubles & d'appareils ménagers	676
293.57	297.00	300.84	604.11	611.91	639.83	283.29	271.05	264.74	Pharmacies	681
260.80	248.32	243.09	429.16	413.46	401.92	178.08	163.38	163.35	Bijouteries	694
446.79	438.89	450.76	675.04	674.86	673.04	370.82	355.27	368.30	Vente de spiritueux, de vin & de bière	696
258.61	245.48	244.77	485.65	465.49	455.01	161.83	150.05	149.13	Détaillants, n.c.a.	699
574.92	569.73	571.35	608.37	607.23	607.14	255.64	248.89	249.15	Finances, assur. & affaires immobilières	701-737
548.75	546.21	549.76	593.44	592.34	594.08	232.83	223.26	224.19	Institutions financières	701-707
529.54	526.98	527.93	586.97	585.12	586.64	226.31	217.69	217.47	Etablissements épargnes & crédit	701-703
523.34	521.10	522.20	582.94	581.65	583.16	224.64	217.52	217.80	Banques & autres établis. de dépôts	701
628.52	617.68	617.75	643.41	631.29	633.79	Autres organismes de crédit	703
739.59	737.22	761.64	668.06	676.10	678.58	Sociétés de placement & agents de change	705-707
760.53	773.91	820.55	594.65	627.49	641.03	Ag. de change & courtiers en valeurs mob	705
715.07	693.93	689.43	746.24	728.42	720.02	Sociétés d'invest. & soc. à portefeuille	707
624.08	614.10	611.94	639.33	638.56	634.41	309.19	306.89	305.17	Assurances & affaires immobilières	721-737
651.91	642.67	644.32	638.84	638.02	633.18	398.38	398.07	397.77	Assureurs	721
673.08	563.78	556.07	640.58	639.87	637.37	280.31	277.73	275.68	Agences d'assurances & affaires immobilières	735-737
616.56	603.31	584.99	600.20	601.00	598.73	145.46	150.45	144.40	Agents d'assurances & agents immobiliers	735
529.22	525.12	527.16	685.15	683.29	682.24	316.73	311.63	311.14	Exploitants immobiliers	737
518.52	507.61	506.84	644.03	638.08	640.21	360.58	364.02	360.07	Services socio-culturels, comm. & pers.	801-899
645.22	609.44	616.86	Enseignement & services annexés	801-809
653.08	615.52	623.19	Enseign. & services sauf biblioth. musées	809T
698.67	653.82	657.69	Écoles primaires & secondaires	802
412.32	349.09	420.93	Écoles des beaux-arts	803
598.35	574.16	594.95	Form. prof., écoles de métiers, col. comm.	804
580.89	558.00	564.20	Établ. d'enseign. postsecond. non univ.	805
562.01	537.51	552.07	Universités & collèges	806
402.00	403.39	409.14	Bibliothèques & musées	807
479.62	480.72	475.02	550.70	549.40	542.09	454.59	456.94	451.34	Services médicaux & sociaux	821-828
487.34	489.08	483.05	549.57	548.52	540.57	466.60	469.42	463.44	Services médicaux	821-827
500.94	503.17	496.34	538.96	537.28	529.86	488.56	492.05	485.38	Hôpitaux	821
313.31	311.41	311.70	439.65	449.34	437.52	296.45	292.62	293.07	Etabliss. annexes de soins sanitaires	822
434.43	424.10	397.50	513.20	490.20	474.44	308.39	293.08	297.97	Cabinets de médecin & de chirurgien	823
652.11	652.33	591.94	653.85	654.09	592.73	Cabinets de dentiste	825
447.54	445.41	440.56	630.84	632.08	628.86	199.00	199.82	198.88	Services de santé divers	827
428.71	425.23	421.79	555.12	552.87	548.10	348.88	346.44	344.24	Organismes de bien-être	828
342.63	339.83	340.62	642.62	645.20	633.16	219.35	217.48	223.75	Divertissements & loisirs	841-849
202.93	193.51	192.47	530.18	494.85	522.79	153.27	144.21	137.60	Cinemas	841
357.36	353.58	355.38	674.98	682.44	666.95	231.90	230.49	240.06	Services divers de divertiss. & de loisirs	849
571.84	571.32	567.34	762.49	755.58	755.62	335.48	352.46	345.35	Services fournis aux entreprises	851-869
297.05	333.14	326.07	252.74	294.75	283.47	Bur de placem. & serv. de locat. de pers.	851
805.98	787.99	793.22	920.08	905.68	916.62	Services d'informatique	853
326.50	320.28	319.90	282.74	280.51	280.10	Services de sécurité & d'enquêtes	855
644.98	649.92	641.95	661.68	662.35	655.01	Bureaux de comptabilité	861
806.84	808.07	790.50	849.36	843.59	826.26	687.68	714.52	697.81	Bureaux d'études & services scientifiques	864
666.44	662.10	652.41	682.94	677.03	674.94	Études d'avocat & de notaire	866
654.97	654.41	662.30	781.25	770.46	776.73	Bureaux de conseil en gestion & en organ.	867
440.60	450.57	449.76	548.64	542.93	547.66	349.49	368.44	367.67	Services divers fournis aux entreprises	869
299.67	278.99	276.17	518.10	513.82	495.51	275.47	270.17	274.69	Services personnels	871-879
322.31	291.23	307.70	518.56	501.92	486.50	327.66	315.20	325.98	Bilan. nett. à sec & press. (sauf lib.-ser.)	874
226.99	230.97	232.69	528.15	525.96	521.19	180.73	184.86	187.90	Hébergement & restauration	881-886
284.35	289.83	290.16	530.08	530.10	522.64	242.65	246.14	250.11	Hôtels & motels	881
195.38	198.51	201.12	525.64	522.02	522.99	148.90	153.06	155.43	Restaurants, traiteurs & tavernes	886

Les concepts et méthodes sont identiques à ceux de la dernière publication.

TABLE 5.1 Weekly Earnings of Take-All Firms, by Industry, Canada

1970 SIC	Industry	Average weekly earnings (including overtime) Rémunération hebdomadaire moyenne (incluant temps supplémentaire)											
		All employees Salariés			Salaried employees Employés			Employees paid by the hour Salariés rémunérés à l'heure			Other employees Autres salariés		
		Dec. 1990	Nov. 1990	Oct. 1990	Dec. 1990	Nov. 1990	Oct. 1990	Dec. 1990	Nov. 1990	Oct. 1990	Dec. 1990	Nov. 1990	Oct. 1990
		Dec.	Nov.	Oct.	Dec.	Nov.	Oct.	Dec.	Nov.	Oct.	Dec.	Nov.	Oct.
		dollars											
891-899	Miscellaneous services	382.42	382.71	381.51	625.57	629.51	621.69	246.12	250.50	252.99	226.65	223.40	242.30
891	Labour organizations & trade associations	656.42	660.25	653.18	785.30	781.96	780.56
893	Photographic services, n.e.s.	317.14	310.08	323.00
897	Miscellaneous repair shops	570.53	582.04	629.07	750.59	760.34	759.45
898	Services to building & dwellings	230.95	236.00	236.01	211.91	215.97	217.14
899	Misc. services, n.e.s.	346.41	348.16	348.06	505.01	503.31	499.88	219.14	228.86	230.97
909-951	Public administration	699.02	702.42	689.23
501-951	Service producing industries	556.55	550.96	550.14	671.07	671.19	668.85	373.15	371.42	371.48	572.46	461.17	475.48
031-951	Industrial aggregate	588.44	587.04	586.92	693.70	693.88	691.48	456.51	463.67	466.88	573.40	479.47	490.58

Concepts and methods are described at the back of this publication.

TABLEAU 5.1 Rémunération hebdomadaire pour les entreprises à tirage complet, par activité, Canada

Average weekly earnings (excluding overtime)									Industrie	CAÉ 1970
Rémunération hebdomadaire moyenne (excluant temps supplémentaire)										
All employees Salariés			Salaried employees Employés			Employees paid by the hour Salariés rémunérés à l'heure				
Dec. 1990 Déc	Nov. 1990 Nov.	Oct. 1990 Oct	Dec. 1990 Déc.	Nov. 1990 Nov.	Oct. 1990 Oct	Dec. 1990 Déc.	Nov. 1990 Nov.	Oct. 1990 Oct		
dollars										
373.21	371.47	369.60	620.41	623.74	616.33	233.72	235.07	236.22	Services divers	891-899
650.39	654.62	648.80	778.19	775.16	775.35	Syndicats ouvriers & assoc. profess.	891
295.29	276.53	289.10	Photographie, n.c.a	893
540.53	548.44	589.50	743.07	751.70	751.33	Ateliers de réparations diverses	897
223.93	227.60	225.71	204.15	206.68	205.65	Entretien de bâtiments & d'habitations	898
340.73	342.02	342.04	501.87	499.27	496.37	209.94	219.28	221.16	Services divers, n.c.a	899
692.77	695.92	683.91	Administration publique	909-951
546.59	540.43	539.41	663.39	662.26	660.13	358.64	356.94	356.20	Branches productrices de services	501-951
572.72	568.04	566.53	684.14	682.70	680.39	431.78	432.87	432.92	Ensemble des activités	031-951

Les concepts et méthodes sont décrits à la fin de la présente publication.

TABLE 5.2 Weekly Earnings of Take-All Firms, by Industry, Provinces

1970 SIC	Industry	Average weekly earnings (including overtime)											
		Rémunération hebdomadaire moyenne (incluant temps supplémentaire)											
		All employees			Salaried employees			Employees paid by the hour			Other employees		
		Salariés			Employés			Salariés rémunérés à l'heure			Autres salariés		
		Dec 1990	Nov 1990	Oct 1990	Dec 1990	Nov 1990	Oct 1990	Dec 1990	Nov 1990	Oct 1990	Dec 1990	Nov 1990	Oct 1990
		Déc.	Nov.	Oct.	Déc.	Nov.	Oct.	Déc.	Nov.	Oct.	Déc.	Nov.	Oct.
dollars													
NEWFOUNDLAND													
031-039	Forestry	668 05	690 17	746 25	616 81	628 55	624 61	738 90	774 27	789 79
051-099	Mines, quarries and oil wells	863 70	870 90	856 17	895 37	886 43	878 24	852 36	866 61	848 95
101-399	Manufacturing	574 94	545 68	520 35	681 82	683 37	664 84	531 86	507 83	478 23	833 36	610 92	430 48
DURABLE	Durable goods	591 26	586 88	605 42	715 73	734 78	737 21	537 83	527 69	565 16	487 99
NON-DUR	Non-durable goods	571 94	540 84	507 91	674 02	674 67	652 59	530 82	505 71	466 91	833 36	610 92	402 25
404-421	Construction	873 20	820 55	833 13	664 14	647 90	739 48	965 80	890 10	853 93
031-421	Goods producing industries	652 59	624 44	620 80	723 75	723 85	712 76	622 29	593 00	594 93	774 79	621 98	495 20
501-579	Transportation, comm. & other utilities	622 91	627 00	626 89	664 19	675 06	679 57	521 34	512 77	509 85	501 25	560 19	557 22
501-519	Transportation	538 76	536 88	545 18	598 61	602 75	625 99	484 46	476 56	479 37	498 18	569 60	557 22
602-699	Trade	308 84	302 74	289 95	538 71	531 49	506 12	226 48	218 97	210 88	280 75	257 58	237 08
602-629	Wholesale trade	525 84	508 97	503 65	594 38	579 85	550 32	372 97	375 27	406 70	646 96	594 93	551 51
631-699	Retail trade	256 29	249 18	238 79	497 85	494 56	475 27	209 62	199 00	189 28	175 18	159 59	147 01
701-737	Finance, insurance & real estate	519 32	505 21	500 54	550 66	544 89	539 76	233 81	253 25	276 84	704 02	606 72	609 28
801-899	Comm., business & pers. service ind.	582 96	569 77	561 14	641 58	639 15	632 28	427 12	425 88	404 10	205 60	208 35	225 20
909-951	Public administration	569 74	582 51	577 50
501-951	Service producing industries	534 59	533 95	527 99	611 87	616 16	610 64	352 95	352 39	345 32	331 62	271 09	270 97
031-951	Industrial aggregate	552 19	548 66	543 70	618 87	622 82	617 30	438 75	437 99	435 58	379 48	292 40	296 89
PRINCE EDWARD ISLAND													
031-421	Goods producing industries	459 47	442 57	429 35	593 78	559 47	560 24	411 14	398 97	391 14	342 98	340 86	322 22
602-699	Trade	294 30	280 49	268 83	475 93	472 44	475 10	226 69	210 37	190 90	681 38	586 74	465 81
631-699	Retail trade	263 18	253 47	247 45	455 83	451 04	459 03	206 02	195 70	182 10	511 95	420 24	471 75
801-899	Comm., business & pers. service ind.	482 57	455 12	460 33	584 48	581 75	587 56	188 94	190 48	191 40	450 56	334 28	348 25
909-951	Public administration	626 51	623 20	608 03
501-951	Service producing industries	509 17	496 93	494 65	610 02	614 98	613 42	284 14	276 34	276 46	448 15	336 63	344 86
031-951	Industrial aggregate	504 37	491 80	487 40	609 31	612 48	611 02	310 82	301 77	304 96	442 29	336 80	344 02
NOVA SCOTIA													
031-039	Forestry	576 08	555 36	530 46	584 22	584 27	567 49	507 99	459 14	419 80
051-099	Mines, quarries and oil wells	735 12	725 47	728 95	786 72	775 78	770 54	714 76	706 32	713 08
101-399	Manufacturing	568 00	567 90	555 85	720 68	716 44	712 55	515 30	515 56	502 90	541 97	589 91	466 90
DURABLE	Durable goods	618 36	619 97	598 78	697 56	697 79	704 02	590 56	590 24	562 34	526 32	1136 61	510 76
NON-DUR	Non-durable goods	554 08	553 58	543 21	727 45	721 94	715 13	494 23	494 65	485 17	543 08	579 54	460 52
404-421	Construction	698 61	719 68	753 30	805 96	804 65	812 24	683 16	712 10	748 32
404-421	Building construction	740 24	754 53	788 13	711 50	706 65	704 30	754 41	771 75	805 46
406 409	Industrial and heavy (engineering) const.	634 66	677 95	701 75	894 91	895 25	917 28	549 19	633 03	650 63
031-421	Goods producing industries	599 03	600 27	593 89	728 37	723 86	719 17	554 43	557 68	552 72	557 72	590 61	502 96
501-579	Transportation, comm. & other utilities	651 58	638 61	643 36	671 97	668 95	662 83	635 22	616 56	630 09	686 20	660 95	652 87
501-519	Transportation	623 04	581 93	579 61	722 97	682 17	687 99	562 20	512 97	514 20	745 87	757 20	658 20
602-699	Trade	297 02	296 38	294 42	535 22	518 54	517 38	234 37	217 81	215 23	193 16	288 75	270 74
602-629	Wholesale trade	534 63	522 93	511 69	570 41	561 21	557 10	447 26	429 82	409 62	509 11	595 90	537 22
631-699	Retail trade	236 59	237 02	234 54	475 28	459 60	461 27	214 22	196 97	194 46	180 76	270 34	255 16
701-737	Finance, insurance & real estate	492 22	489 71	492 36	538 34	541 02	539 59	270 20	252 95	268 82	440 41	425 95	456 14
801-899	Comm., business & pers. service ind.	492 54	485 85	474 69	600 17	594 55	584 67	312 88	312 49	304 11	136 08	236 18	207 57
909-951	Public administration	623 24	635 96	626 21
501-951	Service producing industries	500 94	497 15	491 73	614 07	614 40	607 02	344 01	329 27	328 85	297 23	339 35	338 87
031-951	Industrial aggregate	518 93	516 35	510 78	624 25	624 15	617 25	407 51	399 69	397 28	331 91	370 91	360 18
NEW BRUNSWICK													
031-039	Forestry	639 40	617 03	597 10	719 37	709 93	704 11	628 22	616 90	608 64
051-099	Mines, quarries and oil wells	840 77	860 65	810 36	1004 69	1019 74	983 03	718 41	743 19	685 07
101-399	Manufacturing	634 60	611 00	594 63	737 77	731 99	708 03	587 48	554 74	544 66	523 63	482 97	510 38
DURABLE	Durable goods	627 76	639 13	636 18	732 95	718 86	721 71	572 21	538 32	594 50	949 01	1345 24	1360 80
NON-DUR	Non-durable goods	633 99	596 53	574 62	740 34	738 93	701 04	595 16	531 30	520 12	509 96	473 98	501 17
404-421	Construction	644 43	672 60	648 85	710 12	692 09	697 44	613 46	663 79	626 87
404-421	Building construction	685 33	710 51	674 74	695 48	636 25	649 53	681 59	733 05	682 28
406 409	Industrial and heavy (engineering) const.	561 08	598 22	598 58	729 07	747 04	743 18	437 34	469 22	471 09
031-421	Goods producing industries	647 32	628 46	608 46	756 12	750 71	727 43	597 79	573 27	558 39	539 23	495 68	500 28

Concepts and methods are described at the back of this publication.

TABLEAU 5.2 Rémunération hebdomadaire pour les entreprises à tirage complet, par activité, provinces

Average weekly earnings (excluding overtime)									Industrie	CAÉ 1970
Rémunération hebdomadaire moyenne (excluant temps supplémentaire)										
All employees			Salaried employees			Employees paid by the hour				
Salariés			Employés			Salariés rémunérés à l'heure				
Dec. 1990	Nov. 1990	Oct. 1990	Dec. 1990	Nov. 1990	Oct. 1990	Dec. 1990	Nov. 1990	Oct. 1990		
Dec.	Nov.	Oct.	Dec.	Nov.	Oct.	Dec.	Nov.	Oct.		
dollars										
TERRE-NEUVE										
640.68	656.31	702.38	610.67	622.39	612.21	672.72	695.94	731.91	Forêts	031-039
774.61	776.81	758.52	868.80	859.20	846.72	738.37	745.67	724.06	Mines, carrières et puits de pétrole	051-099
537.48	489.68	480.94	675.20	672.79	653.00	482.93	438.72	428.84	Industries manufacturières	101-399
567.24	544.59	578.53	711.59	703.33	709.99	505.29	481.07	535.75	Biens durables	DURABLE
532.01	483.24	466.68	666.83	667.62	643.36	479.03	434.20	414.92	Biens non-durables	NON-DUR
675.55	765.99	668.63	645.77	632.53	663.23	688.74	819.75	669.83	Construction	404-421
598.17	561.86	562.66	712.17	709.59	693.55	550.17	514.10	522.36	Branches productrices de biens	031-421
587.77	590.87	593.63	631.62	638.86	647.23	478.54	475.68	473.48	Transp., communic. & autres serv. publics	501-579
507.05	505.39	507.37	562.73	566.17	581.01	455.52	448.51	446.85	Transports	501-519
301.93	296.45	283.38	524.98	519.64	495.12	220.95	213.92	204.99	Commerce	602-699
510.54	491.15	483.25	577.57	562.11	533.77	354.17	351.89	372.01	Commerce de gros	602-629
251.42	245.88	235.53	486.38	487.21	468.14	205.62	196.29	186.56	Commerce de détail	631-699
515.93	501.67	497.03	546.70	541.00	535.75	231.76	250.21	274.49	Finances, assur. & affaires immobilières	701-737
575.82	564.51	555.49	637.73	635.04	629.30	410.22	416.57	390.16	Services socio-culturels, comm. & pers.	801-899
564.07	573.55	569.95	Administration publique	909-951
523.98	523.30	517.78	602.70	605.43	601.48	337.38	340.47	330.95	Branches productrices de services	501-951
535.04	529.57	525.38	609.55	611.87	607.48	405.17	402.24	400.16	Ensemble des activités	031-951
ÎLE-DU-PRINCE-ÉDOUARD										
431.66	418.08	409.07	593.47	558.81	559.52	370.37	362.91	363.70	Branches productrices de biens	031-421
290.93	277.50	264.81	473.98	469.95	470.14	222.79	207.16	187.12	Commerce	602-699
260.76	251.50	244.99	453.92	448.77	455.45	203.41	193.77	179.89	Commerce de détail	631-699
481.34	453.23	459.35	582.72	578.87	586.11	188.44	189.71	190.85	Services socio-culturels, comm. & pers.	801-899
623.89	621.05	605.55	Administration publique	909-951
505.61	491.45	491.57	607.02	608.54	610.14	278.28	271.14	272.76	Branches productrices de services	501-951
498.47	484.53	482.40	606.42	606.30	607.85	297.63	290.18	295.36	Ensemble des activités	031-951
NOUVELLE-ÉCOSSE										
567.51	547.53	525.14	570.21	570.23	558.13	506.49	459.09	418.68	Forêts	031-039
690.43	682.09	682.06	752.90	740.44	737.15	665.82	659.57	660.71	Mines, carrières et puits de pétrole	051-099
542.99	541.23	530.01	710.17	706.72	703.52	484.23	482.03	469.97	Industries manufacturières	101-399
600.39	594.47	575.03	681.49	681.61	687.26	571.69	561.29	535.52	Biens durables	DURABLE
527.12	526.60	516.75	718.58	714.12	708.44	459.75	459.84	450.42	Biens non-durables	NON-DUR
673.58	693.29	704.17	781.77	773.29	774.14	656.45	685.50	695.07	Construction	404-421
720.70	733.31	727.46	710.84	704.98	700.50	730.77	746.43	734.85	Construction de bâtiment	404-421
601.19	645.37	669.69	848.55	836.43	845.80	516.70	604.73	627.05	Constr. lourde et indust. (travaux de génie)	406-409
572.14	572.28	563.88	713.97	709.42	705.43	522.06	523.97	515.71	Branches productrices de biens	031-421
615.82	603.87	613.76	663.30	657.66	648.76	578.52	563.26	587.49	Transp., communic. & autres serv. publics	501-579
575.67	545.46	544.60	710.33	664.62	667.41	493.30	463.15	467.42	Transports	501-519
290.98	290.72	288.57	528.14	509.61	509.99	227.58	212.76	209.38	Commerce	602-699
516.55	504.82	493.65	560.60	550.39	546.93	407.06	393.74	373.13	Commerce de gros	602-629
233.61	234.62	232.05	472.82	453.29	457.82	210.60	194.97	191.89	Commerce de détail	631-699
488.33	485.05	487.96	534.79	536.62	535.01	261.78	243.65	262.54	Finances, assur. & affaires immobilières	701-737
489.06	482.57	471.54	596.48	591.25	581.57	309.69	308.88	300.54	Services socio-culturels, comm. & pers.	801-899
618.87	631.95	622.15	Administration publique	909-951
492.78	489.49	484.67	609.66	609.88	602.44	329.06	315.77	317.10	Branches productrices de services	501-951
507.33	504.90	499.44	618.95	618.75	611.83	387.31	379.95	377.81	Ensemble des activités	031-951
NOUVEAU-BRUNSWICK										
628.26	604.13	585.06	716.93	706.80	701.29	610.65	595.58	587.78	Forêts	031-039
773.91	748.77	742.73	954.78	919.50	931.04	638.89	622.71	604.74	Mines, carrières et puits de pétrole	051-099
601.42	561.95	553.40	713.01	686.53	691.63	548.83	501.92	490.43	Industries manufacturières	101-399
583.25	589.26	585.25	682.14	669.10	691.19	530.81	548.34	533.76	Biens durables	DURABLE
610.42	547.90	538.07	729.46	695.74	691.86	557.90	476.95	469.09	Biens non-durables	NON-DUR
634.41	653.28	628.78	696.73	677.64	682.45	605.03	642.29	604.52	Construction	404-421
684.08	702.67	672.48	694.04	633.70	645.92	680.41	723.61	680.43	Construction de bâtiment	404-421
533.18	556.40	543.95	700.21	720.88	717.33	410.14	413.82	391.09	Constr. lourde et indust. (travaux de génie)	406-409
614.60	579.43	568.73	730.90	704.32	709.09	559.72	520.26	506.30	Branches productrices de biens	031-421

Tous les concepts et méthodes sont identiques à la fin de la présente publication.

TABLE 5.2 Weekly Earnings of Take-All Firms, by Industry, Provinces

1970 SIC	Industry	Average weekly earnings (including overtime)														
		Rémunération hebdomadaire moyenne (incluant temps supplémentaires)														
		All employees			Salaried employees			Employees paid by the hour			Other employees					
		Salariés			Employés			Salariés rémunérés à l'heure			Autres salariés					
Dec 1990 Déc.	Nov 1990 Nov.	Oct 1990 Oct.	Dec 1990 Déc.	Nov 1990 Nov.	Oct 1990 Oct.	Dec 1990 Déc.	Nov 1990 Nov.	Oct 1990 Oct.	Dec 1990 Déc.	Nov 1990 Nov.	Oct 1990 Oct.	Dec 1990 Déc.	Nov 1990 Nov.	Oct 1990 Oct.		
		dollars														
501-579	Transportation, comm. & other utilities	667.97	674.21	671.66	709.91	725.91	728.75	574.29	568.88	561.22	769.69	750.84	762.17			
501-519	Transportation	626.71	619.73	618.24	679.88	675.41	676.96	556.56	550.81	546.02	772.65	754.62	781.45			
602-699	Trade	321.21	320.84	319.42	524.01	534.92	526.25	238.09	232.97	229.51	399.75	434.15	409.46			
602-629	Wholesale trade	466.51	484.85	476.63	559.54	587.97	573.40	366.46	372.78	372.37	519.99	949.76	616.29			
631-699	Retail trade	249.46	240.20	241.18	470.09	454.98	460.16	200.57	192.10	186.45	391.64	400.64	401.40			
701-737	Finance, insurance & real estate	481.97	479.97	483.80	521.65	518.69	520.32	289.26	297.54	318.41	540.24	529.77	543.58			
801-899	Comm., business & pers. service ind.	500.08	489.52	491.29	592.86	590.48	597.65	399.87	396.89	392.66	228.76	182.80	186.07			
909-951	Public administration	638.80	649.57	639.47			
501-951	Service producing industries	515.38	513.86	513.44	624.68	631.15	630.47	364.15	361.65	360.63	490.17	373.30	397.04			
031-951	Industrial aggregate	540.82	536.05	533.16	640.40	645.74	642.67	428.12	419.94	419.31	502.81	397.96	421.00			
QUEBEC																
031-039	Forestry	734.11	700.40	697.21	690.03	672.28	671.55	852.61	762.73	747.79						
051-099	Mines, quarries and oil wells	836.53	829.04	812.89	903.98	873.18	867.93	810.30	811.78	791.38						
101-399	Manufacturing	659.54	662.36	658.79	792.10	790.51	787.63	594.98	600.19	596.13	487.14	482.29	475.15			
DURABLE	Durable goods	697.30	702.30	699.63	807.47	810.75	805.74	625.16	633.41	632.92	801.69	773.14	615.28			
NON-DUR	Non-durable goods	630.47	631.95	627.63	777.63	772.06	770.87	572.59	575.53	569.08	448.96	455.21	459.88			
404-421	Construction	773.05	875.89	880.50	643.87	663.04	653.54	845.64	979.06	980.11						
404-421	Building construction	802.01	936.54	947.49	729.93	762.86	779.91	817.77	973.98	978.62						
406-409	Industrial and heavy (engineering) const.	721.34	774.16	784.02	604.41	617.21	601.50	971.00	995.86	983.85						
031-421	Goods producing industries	674.26	683.07	680.83	783.54	780.86	777.06	620.97	636.88	635.68	504.15	502.36	499.59			
501-579	Transportation, comm. & other utilities	738.26	753.78	743.49	743.45	763.81	756.25	710.47	723.78	705.20	783.42	765.89	759.45			
501-519	Transportation	714.16	699.41	696.61	736.68	718.06	718.31	634.02	627.09	621.06	796.15	778.43	770.80			
602-699	Trade	405.21	395.98	400.95	606.11	599.10	588.25	294.46	280.81	285.42	447.94	448.20	517.87			
602-629	Wholesale trade	564.86	560.86	552.44	645.20	644.56	631.38	414.55	402.86	403.62	669.99	690.62	698.03			
631-699	Retail trade	312.26	298.11	305.53	530.39	512.36	506.45	262.41	246.98	250.00	306.89	296.81	380.74			
701-737	Finance, insurance & real estate	585.06	579.78	581.99	599.22	600.09	597.40	364.08	347.87	342.39	702.29	647.51	700.78			
801-899	Comm., business & pers. service ind.	525.25	520.21	517.34	624.34	619.19	619.31	393.70	403.37	396.11	460.07	356.49	367.23			
909-951	Public administration	702.57	708.62	683.45			
501-951	Service producing industries	569.52	568.03	563.00	660.50	662.54	654.97	403.67	406.99	401.95	604.10	500.90	529.38			
031-951	Industrial aggregate	593.98	595.03	591.36	678.70	680.22	673.67	479.88	489.56	487.49	581.69	501.14	524.23			
ONTARIO																
031-039	Forestry	832.84	776.28	729.92	822.07	821.19	811.90	914.59	778.97	701.47						
051-099	Mines, quarries and oil wells	888.91	897.53	894.17	989.94	997.79	998.15	832.54	839.45	839.13						
101-399	Manufacturing	682.11	692.44	688.70	812.58	811.32	805.69	611.80	628.02	627.16	611.18	615.98	601.19			
DURABLE	Durable goods	710.90	726.67	723.73	830.32	826.49	820.97	654.84	678.17	678.05	619.59	699.14	675.86			
NON-DUR	Non-durable goods	649.62	654.95	649.66	795.78	797.21	791.42	554.37	563.03	559.83	609.45	600.78	585.84			
404-421	Construction	809.69	876.63	886.59	816.72	841.05	837.95	809.90	893.57	906.01						
404-421	Building construction	810.87	888.12	890.90	787.50	806.57	789.38	820.09	918.74	923.80						
406-409	Industrial and heavy (engineering) const.	807.43	859.15	879.71	905.02	914.84	941.93	791.87	857.24	878.65						
031-421	Goods producing industries	697.11	711.32	708.40	818.25	818.47	812.80	633.41	655.31	656.29	633.59	642.26	620.22			
501-579	Transportation, comm. & other utilities	720.25	725.36	731.69	730.17	736.08	739.75	706.13	709.03	718.50	689.11	697.98	715.55			
501-519	Transportation	679.17	676.36	685.79	707.11	700.15	705.38	645.07	641.73	651.78	690.79	699.62	721.73			
602-699	Trade	402.18	396.57	396.76	678.84	677.49	673.15	262.39	253.31	253.55	435.70	430.83	419.61			
602-629	Wholesale trade	685.84	683.84	674.14	720.98	720.87	711.23	459.80	459.89	461.89	1884.44	1798.72	1662.77			
631-699	Retail trade	295.88	285.56	285.46	615.68	611.69	614.50	234.40	222.76	220.96	188.93	165.80	165.59			
701-737	Finance, insurance & real estate	610.08	606.89	607.09	649.14	648.40	650.21	239.46	232.57	231.81	992.83	955.40	931.63			
801-899	Comm., business & pers. service ind.	540.86	528.33	530.43	690.13	684.61	689.14	358.06	360.74	360.52	381.17	297.39	301.12			
909-951	Public administration	734.88	734.44	724.04			
501-951	Service producing industries	568.02	561.08	562.08	702.27	700.74	701.08	356.77	355.01	356.85	541.23	450.72	453.80			
031-951	Industrial aggregate	600.43	598.51	599.76	721.26	720.17	719.94	456.74	463.59	468.64	560.21	482.31	482.43			
MANITOBA																
031-039	Forestry	664.55	694.87	691.75	662.09	662.89	662.82	801.34	604.97	597.01						
051-099	Mines, quarries and oil wells	909.83	912.93	892.54	986.54	986.90	972.93	882.64	886.83	865.01						
101-399	Manufacturing	555.81	551.71	541.55	676.74	669.43	665.84	505.96	505.84	494.64	418.29	422.20	426.41			
DURABLE	Durable goods	581.99	586.74	574.88	674.33	680.54	684.33	537.66	542.79	528.75	916.64	930.20	913.75			
NON-DUR	Non-durable goods	533.28	520.58	509.54	678.92	658.73	647.86	475.94	470.01	458.14	411.74	415.81	415.50			
404-421	Construction	728.84	1088.31	1015.26	788.87	831.48	906.14	681.47	1164.14	1038.30						

Concepts and methods are described at the back of this publication.

TABLEAU 5.2 Rémunération hebdomadaire pour les entreprises à tirage complet, par activité, provinces

Average weekly earnings (excluding overtime)									Industrie	CAÉ 1970
Rémunération hebdomadaire moyenne (excluant temps supplémentaire)										
All employees Salariés			Salaried employees Employés			Employees paid by the hour Salariés rémunérés à l'heure				
Dec. 1990 Dec.	Nov. 1990 Nov.	Oct. 1990 Oct.	Dec. 1990 Dec.	Nov. 1990 Nov.	Oct. 1990 Oct.	Dec. 1990 Dec.	Nov. 1990 Nov.	Oct. 1990 Oct.		
dollars										
634.86	633.21	631.99	677.11	681.80	686.52	536.99	529.25	521.15	Transp., communic. & autres serv. publics	501-579
592.45	583.47	581.22	652.47	646.01	648.47	511.14	503.35	496.73	Transports	501-519
316.90	314.07	314.23	519.65	525.43	521.45	233.72	227.17	224.05	Commerce	602-699
456.23	467.01	463.21	552.96	573.03	565.77	352.15	351.75	352.71	Commerce de gros	602-629
248.10	238.89	240.09	469.08	453.68	459.33	199.10	190.74	185.27	Commerce de détail	631-699
478.51	476.16	479.89	516.74	513.50	515.17	288.75	296.14	316.32	Finances, assur. & affaires immobilières	701-737
494.82	484.45	486.51	589.88	587.38	595.04	391.79	389.08	385.02	Services socio-culturels, comm. & pers.	801-899
631.78	643.00	632.62	Administration publique	909-951
505.76	502.73	502.81	615.61	619.64	619.88	353.25	350.17	349.10	Branches productrices de services	501-951
526.75	517.58	516.49	629.40	629.97	631.11	409.78	397.03	395.74	Ensemble des activités	031-951
QUÉBEC										
713.00	680.29	676.93	687.00	669.40	669.34	769.99	690.17	676.91	Forêts	031-039
786.68	785.67	763.45	873.67	855.37	845.82	752.61	758.14	730.80	Mines, carrières et puits de pétrole	051-099
626.70	619.92	616.32	770.20	764.62	762.76	554.08	546.16	541.48	Industries manufacturières	101-399
664.03	652.87	651.30	779.18	775.37	772.05	588.21	574.61	574.63	Biens durables	DURABLE
597.97	594.82	589.64	761.75	754.82	754.16	528.75	525.03	517.10	Biens non-durables	NON-DUR
747.70	786.49	784.87	635.88	644.66	634.30	809.90	854.09	849.66	Construction	404-421
776.09	839.56	838.89	725.70	757.06	774.40	786.44	856.81	849.55	Construction de bâtiment	404-421
697.01	697.46	707.06	594.69	593.06	576.59	915.41	845.08	849.93	Constr. lourde et indust. (travaux de génie)	406-409
541.38	638.12	634.92	762.87	756.62	753.59	579.29	577.87	574.78	Branches productrices de biens	031-421
709.00	705.24	698.19	722.67	723.69	718.72	649.45	638.28	625.76	Transp., communic. & autres serv. publics	501-579
688.97	678.35	673.98	721.17	703.30	701.59	579.57	584.52	576.59	Transports	501-519
593.87	586.81	591.80	595.98	588.75	577.52	281.53	271.47	276.45	Commerce	602-699
549.50	544.08	536.84	631.93	630.49	617.13	393.36	379.00	383.50	Commerce de gros	602-629
303.25	293.45	300.45	526.32	509.11	502.36	251.68	241.66	244.37	Commerce de détail	631-699
577.35	572.29	575.65	592.26	592.67	591.42	343.29	332.82	327.19	Finances, assur. & affaires immobilières	701-737
520.49	515.48	512.22	620.51	615.11	615.25	387.42	397.14	388.94	Services socio-culturels, comm. & pers.	801-899
696.61	703.57	678.93	Administration publique	909-951
559.88	556.31	551.61	653.04	652.14	645.09	389.13	391.16	386.23	Branches productrices de services	501-951
578.91	575.51	571.66	669.29	667.75	661.71	455.82	458.22	455.23	Ensemble des activités	031-951
ONTARIO										
799.47	756.31	708.91	805.86	803.74	795.43	847.97	742.66	666.14	Forêts	031-039
840.14	844.03	841.14	956.22	959.34	959.53	775.08	776.05	776.33	Mines, carrières et puits de pétrole	051-099
651.94	649.48	640.71	793.54	789.61	783.38	573.95	570.74	562.36	Industries manufacturières	101-399
681.81	677.00	666.93	808.26	799.55	793.56	621.97	616.69	606.40	Biens durables	DURABLE
618.24	619.34	611.48	779.61	780.37	773.88	509.89	511.21	504.09	Biens non-durables	NON-DUR
755.28	819.71	817.39	801.00	825.74	823.31	737.59	819.56	817.75	Construction	404-421
762.18	837.78	831.18	775.79	798.35	783.25	753.48	850.55	844.82	Construction de bâtiment	404-421
742.17	792.22	795.38	877.18	884.33	909.10	709.50	774.83	776.14	Constr. lourde et indust. (travaux de génie)	406-409
664.93	667.32	659.07	798.94	796.56	790.40	592.50	596.67	589.82	Branches productrices de biens	031-421
685.09	687.77	690.35	705.93	709.00	711.77	638.10	638.90	638.50	Transp., communic. & autres serv. publics	501-579
648.22	645.56	650.65	690.28	681.96	683.53	586.79	585.04	589.37	Transports	501-519
392.93	387.08	387.04	669.50	668.15	663.86	252.23	242.82	242.60	Commerce	602-699
670.44	666.37	655.84	709.85	709.63	699.78	432.41	425.75	425.58	Commerce de gros	602-629
288.92	279.15	279.18	609.02	605.24	608.54	226.69	215.76	213.98	Commerce de détail	631-699
602.92	600.01	599.87	641.37	641.07	642.52	233.62	226.09	224.99	Finances, assur. & affaires immobilières	701-737
535.06	522.61	524.33	684.68	678.68	683.37	351.36	354.37	353.10	Services socio-culturels, comm. & pers.	801-899
729.29	728.30	719.48	Administration publique	909-951
557.72	550.53	550.99	693.69	691.48	692.04	342.59	340.78	340.86	Branches productrices de services	501-951
584.63	579.63	578.82	710.92	708.82	708.65	432.90	433.31	433.80	Ensemble des activités	031-951
MANITOBA										
648.72	692.80	690.90	661.56	662.71	662.82	717.15	586.56	589.72	Forêts	031-039
865.10	861.49	844.34	938.73	954.04	956.34	838.90	828.03	804.78	Mines, carrières et puits de pétrole	051-099
533.18	526.91	513.08	668.26	658.93	653.81	474.97	472.72	457.32	Industries manufacturières	101-399
563.84	563.66	543.95	663.89	663.54	666.71	515.82	516.85	492.25	Biens durables	DURABLE
506.79	494.25	483.43	672.19	654.49	641.27	436.30	429.93	419.95	Biens non-durables	NON-DUR
675.28	831.60	774.41	744.69	839.34	853.37	616.48	824.56	744.99	Construction	404-421

TABLE 5.2 Weekly Earnings of Take-All Firms, by Industry, Provinces

1970 SIC	Industry	Average weekly earnings (including overtime)											
		Rémunération hebdomadaire moyenne (incluant temps supplémentaire)											
		All employees			Salaried employees			Employees paid by the hour			Other employees		
		Salariés			Employés			Salariés rémunérés à l'heure			Autres salariés		
Dec. 1990 Nov. 1990 Oct. 1990 Déc. Nov. Oct.			Dec. 1990 Nov. 1990 Oct. 1990 Déc. Nov. Oct.			Dec. 1990 Nov. 1990 Oct. 1990 Déc. Nov. Oct.			Dec. 1990 Nov. 1990 Oct. 1990 Déc. Nov. Oct.				
dollars													
404.421	Building construction	724.40	778.60	792.45	729.26	664.40	667.18	696.40	795.86	802.04
406.409	Industrial and heavy (engineering) const.	757.52	1668.41	1427.60	963.86	1279.73	1404.32	553.42	1768.66	1431.84
031.421	Goods producing industries	597.89	621.44	610.42	705.72	704.75	701.16	553.88	591.87	578.59	469.08	497.91	505.42
501.579	Transportation, comm. & other utilities	672.36	681.44	691.67	709.00	716.48	730.35	590.10	601.77	606.77	908.02	892.65	921.70
501.519	Transportation	670.59	673.41	686.84	717.79	714.98	737.76	581.71	588.48	594.32	907.15	891.12	922.93
602.699	Trade	357.23	348.54	351.92	558.05	556.63	549.58	260.73	246.42	248.38	322.53	324.58	387.54
602.629	Wholesale trade	505.24	493.73	492.84	588.52	586.02	578.66	369.65	349.73	356.14	655.37	587.00	622.67
631.699	Retail trade	284.07	272.89	276.92	508.29	507.44	501.26	234.39	219.78	219.77	236.10	228.81	329.17
701.737	Finance, insurance & real estate	501.80	496.90	499.28	543.26	537.60	536.52	187.98	180.17	175.53	694.49	703.82	794.74
801.899	Comm., business & pers. service ind.	472.54	455.07	453.91	590.85	582.69	579.92	335.95	327.29	328.28	296.78	125.13	113.48
909.951	Public administration	680.32	695.54	673.95
501.951	Service producing industries	515.24	509.00	509.62	623.72	624.94	621.00	357.81	351.09	355.49	686.85	486.81	525.10
031.951	Industrial aggregate	529.03	527.78	527.56	631.90	632.66	628.92	404.53	409.95	414.42	625.03	489.18	520.91
SASKATCHEWAN													
051.099	Mines, quarries and oil wells	861.94	876.50	850.55	948.05	954.72	952.01	780.39	813.69	768.69
101.399	Manufacturing	646.80	660.91	665.24	746.24	740.14	726.88	565.59	595.59	615.13	763.39	757.25	763.88
DURABLE	Durable goods	645.88	663.88	717.06	753.62	741.06	747.09	592.35	624.54	703.82	661.51	722.36	956.54
NON-DUR	Non-durable goods	647.28	659.27	634.39	743.31	739.76	719.00	546.64	574.23	538.76	668.81	748.46	761.53
404.421	Construction	607.36	574.84	648.02	655.74	657.90	699.31	555.00	516.62	608.22
404.421	Building construction	599.74	541.77	620.18	629.61	622.67	675.89	550.18	474.36	572.49
406.409	Industrial and heavy (engineering) const.	658.70	728.53	824.43	886.97	875.12	919.98	582.24	686.40	805.31
031.421	Goods producing industries	699.70	710.54	709.71	804.74	802.98	794.21	615.78	641.60	648.56	799.11	801.38	836.28
501.579	Transportation, comm. & other utilities	669.65	673.52	674.05	687.75	696.56	696.59	580.70	565.52	580.06	676.39	677.55	687.99
501.519	Transportation	649.21	639.48	657.62	700.24	688.82	701.48	597.75	571.48	601.14	665.61	676.51	700.82
602.699	Trade	356.06	352.32	353.69	568.19	567.68	561.14	269.41	262.76	261.22	422.71	421.83	465.76
602.629	Wholesale trade	539.38	535.05	534.63	612.61	608.27	604.07	423.86	421.17	420.63	433.56	428.62	481.77
631.699	Retail trade	283.10	277.06	277.06	492.76	496.89	488.80	244.26	236.20	233.33	412.26	414.34	449.29
701.737	Finance, insurance & real estate	500.37	499.25	500.67	563.65	562.35	563.71	151.20	155.40	203.37	376.65	354.59	352.04
801.899	Comm., business & pers. service ind.	472.76	455.59	457.46	593.60	592.65	593.45	343.96	346.13	346.96	299.67	136.18	140.17
909.951	Public administration	628.53	631.66	617.87
501.951	Service producing industries	505.18	496.91	497.23	614.02	616.04	612.38	329.76	328.85	334.01	509.91	349.79	372.76
031.951	Industrial aggregate	527.48	521.55	523.66	629.69	631.26	627.94	376.24	382.06	392.19	542.43	382.01	407.36
ALBERTA													
031.039	Forestry	601.79	594.27	660.90	661.46	682.15	749.22	439.02	425.73	451.43
051.099	Mines, quarries and oil wells	984.23	996.50	1003.08	1058.96	1058.29	1062.56	784.84	831.25	843.67
101.399	Manufacturing	680.31	694.16	681.95	832.75	836.42	819.14	567.54	588.23	583.26	552.92	585.04	572.52
DURABLE	Durable goods	687.83	702.63	689.21	804.12	795.43	768.73	618.67	647.06	645.52	612.51	669.42	671.64
NON-DUR	Non-durable goods	674.75	688.22	676.89	849.70	859.48	845.73	521.30	537.87	528.74	538.47	563.91	547.20
404.421	Construction	716.85	826.48	918.89	855.75	874.76	848.26	688.92	836.75	938.21
404.421	Building construction	687.53	777.61	837.34	738.53	738.67	731.15	714.91	826.81	862.15
406.409	Industrial and heavy (engineering) const.	760.08	900.13	1024.43	991.44	1037.72	966.29	649.41	852.06	1041.39
031.421	Goods producing industries	815.27	835.16	843.69	962.35	963.59	959.78	640.89	692.06	718.47	524.66	545.05	636.96
501.579	Transportation, comm. & other utilities	687.38	703.23	703.78	724.16	745.73	747.40	583.98	590.76	588.72	764.00	771.39	806.70
501.519	Transportation	688.74	691.81	691.44	756.86	759.77	761.39	578.67	581.17	576.76	765.24	772.50	809.65
602.699	Trade	396.24	380.49	386.44	610.73	611.21	608.08	295.85	278.64	286.28	627.21	501.46	560.72
602.629	Wholesale trade	584.09	582.73	589.39	647.10	651.16	648.72	472.87	474.64	489.18	724.86	613.65	701.91
631.699	Retail trade	309.16	286.83	297.49	541.74	537.67	539.57	259.00	236.60	244.99	588.02	451.56	503.74
701.737	Finance, insurance & real estate	542.64	530.37	535.52	575.47	566.27	567.74	237.68	237.34	239.62	887.41	815.31	861.30
801.899	Comm., business & pers. service ind.	474.52	471.51	470.19	602.38	602.88	604.87	328.69	338.94	332.83	214.91	167.13	161.08
909.951	Public administration	653.24	656.09	646.46
501.951	Service producing industries	521.81	518.65	519.12	639.83	643.80	642.11	343.77	344.21	345.98	689.46	488.61	513.58
031.951	Industrial aggregate	579.06	581.44	583.84	700.24	704.45	701.49	405.33	419.28	428.97	661.45	495.36	525.93
BRITISH COLUMBIA													
031.039	Forestry	779.83	889.06	938.69	844.57	842.69	842.16	697.36	938.60	1043.88
051.099	Mines, quarries and oil wells	929.50	949.51	923.31	1047.25	1042.08	1034.15	871.77	905.25	868.96
101.399	Manufacturing	717.04	726.93	720.75	859.85	863.66	863.09	673.77	687.76	680.49	438.82	448.95	445.81
DURABLE	Durable goods	703.55	717.67	723.08	875.48	872.63	870.54	655.59	675.48	683.45	740.67	754.27	780.09

Concepts and methods are described at the back of this publication.

TABLEAU 5.2 Rémunération hebdomadaire pour les entreprises à tirage complet, par activité, provinces

Average weekly earnings (excluding overtime)									Industrie	CAÉ 1970
Rémunération hebdomadaire moyenne (excluant temps supplémentaire)										
All employees Salariés			Salaried employees Employés			Employees paid by the hour Salariés rémunérés à l'heure				
Dec. 1990 Dec.	Nov. 1990 Nov.	Oct. 1990 Oct.	Dec. 1990 Déc.	Nov. 1990 Nov.	Oct. 1990 Oct.	Dec. 1990 Dec.	Nov. 1990 Nov.	Oct. 1990 Oct.		
dollars										
664.13	731.84	726.74	670.03	599.29	662.68	626.22	747.50	716.78	Construction de bâtiment	404.421
747.26	1018.45	862.63	963.86	1279.73	1250.90	533.00	951.05	791.97	Constr. lourde et indust. (travaux de génie)	406.409
571.83	579.18	563.62	692.86	691.32	687.22	519.73	533.60	515.25	Branches productrices de biens	031-421
654.07	661.80	665.41	691.75	696.50	702.51	567.70	579.27	578.19	Transp., commun. & autres serv. publics	501-579
652.29	653.38	660.46	703.11	695.69	705.99	556.55	563.07	566.03	Transports	501-519
349.54	341.89	344.09	551.05	549.64	540.83	252.39	239.70	240.72	Commerce	602-699
488.58	478.95	475.03	579.74	577.07	567.25	340.05	325.43	327.85	Commerce de gros	602-629
280.81	270.49	274.39	504.19	503.75	496.93	231.20	217.59	217.59	Commerce de détail	631-699
497.37	492.92	495.31	538.22	533.27	532.01	185.88	177.07	173.62	Finances, assur. & affaires immobilières	701-737
468.19	452.35	449.96	589.20	580.72	577.82	328.42	323.50	321.94	Services socio-culturels, comm. & pers.	801-899
672.58	683.75	670.24	Administration publique	909-951
507.35	501.33	501.05	617.20	617.03	613.40	347.63	343.14	344.93	Branches productrices de services	501-951
518.10	514.33	512.19	624.74	624.22	620.69	388.65	389.70	389.91	Ensemble des activités	031-951
SASKATCHEWAN										
807.67	800.95	792.78	923.32	921.42	925.00	696.52	702.27	684.60	Mines, carrières et puits de pétrole	051-099
614.35	611.91	612.42	732.96	724.21	710.15	516.70	518.62	533.35	Industries manufacturières	101-399
615.04	602.64	641.40	741.27	725.62	731.24	552.13	539.78	602.60	Biens durables	DURABLE
513.99	617.02	595.17	729.66	723.62	701.92	491.60	503.01	473.71	Biens non-durables	NON-DUR
583.80	542.94	574.26	655.42	657.78	698.95	518.57	470.59	508.66	Construction	404-421
574.09	506.91	547.16	629.25	622.55	675.49	509.54	422.66	471.95	Construction de bâtiment	404-421
649.22	710.36	745.94	886.97	875.01	919.98	569.58	663.12	711.09	Constr. lourde et indust. (travaux de génie)	406-409
661.18	655.29	652.13	788.81	782.83	775.86	558.17	559.00	562.64	Branches productrices de biens	031-421
649.44	652.79	650.32	669.44	675.11	671.11	536.44	532.18	547.68	Transp., commun. & autres serv. publics	501-579
627.07	622.47	638.21	687.22	673.65	686.38	550.00	538.36	565.66	Transports	501-519
650.27	345.42	346.28	562.10	561.37	552.34	263.50	255.33	254.03	Commerce	602-699
526.07	522.11	518.73	604.25	600.24	591.84	399.87	397.48	395.60	Commerce de gros	602-629
280.29	272.65	273.24	490.52	493.59	485.77	241.29	231.50	229.26	Commerce de détail	631-699
497.75	496.93	497.89	560.35	559.48	560.50	151.14	155.12	201.05	Finances, assur. & affaires immobilières	701-737
468.91	451.81	453.52	591.52	590.80	591.39	338.07	339.81	340.63	Services socio-culturels, comm. & pers.	801-899
625.61	628.80	615.76	Administration publique	909-951
499.00	490.62	490.42	608.77	610.42	605.97	321.53	320.54	325.58	Branches productrices de services	501-951
517.60	509.61	510.53	623.57	624.45	620.50	359.98	361.11	369.43	Ensemble des activités	031-951
ALBERTA										
582.84	553.50	565.02	645.06	640.27	636.59	412.95	386.86	394.65	Forêts	031-039
919.00	922.86	922.76	1026.28	1023.30	1019.30	626.01	645.04	655.25	Mines, carrières et puits de pétrole	051-099
639.84	640.76	626.55	804.58	796.60	778.34	515.96	522.18	515.01	Industries manufacturières	101-399
643.59	643.24	630.52	786.48	774.01	749.69	557.59	563.66	564.02	Biens durables	DURABLE
637.07	639.02	623.79	815.31	809.30	793.45	478.30	486.66	472.10	Biens non-durables	NON-DUR
666.99	705.07	725.95	836.60	839.92	826.37	624.07	684.33	701.02	Construction	404-421
634.23	709.50	771.88	735.69	734.09	725.79	639.07	737.27	782.64	Construction de bâtiment	404-421
715.30	698.39	666.51	953.40	966.66	927.73	601.26	602.79	590.29	Constr. lourde et indust. (travaux de génie)	406-409
763.40	765.80	760.40	932.16	926.76	917.41	559.48	580.96	586.38	Branches productrices de biens	031-421
661.07	675.71	674.20	707.32	727.02	726.46	529.70	537.21	534.61	Transp., commun. & autres serv. publics	501-579
651.70	655.60	653.89	732.52	734.30	735.24	514.62	520.65	515.81	Transports	501-519
384.63	369.17	374.37	603.89	603.64	599.60	281.78	265.34	272.23	Commerce	602-699
564.43	559.48	562.53	639.05	642.32	637.46	433.05	427.59	436.16	Commerce de gros	602-629
301.28	281.04	291.89	537.21	532.44	535.79	250.29	230.54	238.87	Commerce de détail	631-699
538.14	525.44	530.42	570.59	560.97	562.11	233.19	231.92	234.73	Finances, assur. & affaires immobilières	701-737
468.53	465.70	464.35	599.52	599.56	601.57	318.98	329.88	323.66	Services socio-culturels, comm. & pers.	801-899
646.16	648.98	639.43	Administration publique	909-951
511.71	508.50	508.47	633.30	636.76	634.55	328.03	328.88	330.15	Branches productrices de services	501-951
560.81	559.54	558.71	689.28	691.76	687.43	375.98	383.28	387.24	Ensemble des activités	031-951
COLOMBIE-BRITANNIQUE										
743.86	801.98	836.02	835.30	834.10	833.87	626.52	769.63	842.88	Forêts	031-039
859.70	865.74	846.72	1015.78	1003.51	1001.95	781.65	797.73	767.87	Mines, carrières et puits de pétrole	051-099
676.66	678.47	670.05	847.45	847.59	847.78	622.90	627.38	616.76	Industries manufacturières	101-399
671.52	676.58	678.41	869.60	862.73	859.95	616.18	625.76	629.48	Biens durables	DURABLE

Les concepts et méthodes sont décrits à la fin de la présente publication.

TABLE 5.2 Weekly Earnings of Take-All Firms, by Industry, Provinces

1970 SIC	Industry	Average weekly earnings (including overtime)											
		Rémunération hebdomadaire moyenne (incluant temps supplémentaire)											
		All employees			Salaried employees			Employees paid by the hour			Other employees		
		Salariés			Employés			Salariés rémunérés à l'heure			Autres salariés		
		Dec. 1990	Nov. 1990	Oct. 1990	Dec. 1990	Nov. 1990	Oct. 1990	Dec. 1990	Nov. 1990	Oct. 1990	Dec. 1990	Nov. 1990	Oct. 1990
		Déc.	Nov.	Oct.	Déc.	Nov.	Oct.	Déc.	Nov.	Oct.	Déc.	Nov.	Oct.
		dollars											
NON-DUR	Non-durable goods	732.86	737.84	717.92	846.29	855.77	856.43	698.40	704.40	676.30	408.87	413.47	408.28
404-421	Construction	734.84	804.30	868.57	580.42	601.24	594.06	869.90	957.09	1043.81			
404-421	Building construction	866.20	931.62	949.14	910.11	957.19	929.24	856.27	928.34	956.05			
406-409	Industrial and heavy (engineering) const.	579.42	648.36	767.86	482.74	500.56	490.09	929.75	1069.12	1314.91			
031-421	Goods producing industries	741.72	763.49	765.04	846.53	850.18	848.76	702.40	734.22	738.28	453.09	459.19	456.92
501-579	Transportation, comm. & other utilities	747.88	758.72	753.24	750.47	758.24	759.46	700.42	717.95	701.46	1117.91	1110.01	1146.70
501-519	Transportation	760.65	772.91	775.80	778.68	773.34	774.79	664.16	703.44	698.45	1145.46	1134.04	1167.83
602-699	Trade	432.01	415.54	420.05	630.80	631.61	632.15	349.55	324.93	329.65	558.46	502.53	519.10
602-629	Wholesale trade	640.29	632.12	630.71	672.70	670.60	669.12	566.57	546.77	551.45	806.81	813.50	770.38
631-699	Retail trade	350.79	327.56	331.90	556.51	563.20	566.58	313.91	286.43	289.37	446.86	352.89	389.46
701-737	Finance, insurance & real estate	568.20	555.83	559.15	591.26	589.46	581.98	303.04	295.82	290.08	795.89	713.37	777.04
801-899	Comm., business & pers. service ind.	542.11	520.11	519.60	650.34	637.01	641.15	412.03	404.31	401.94	221.89	191.68	178.78
909-951	Public administration	723.59	722.62	721.82									
501-951	Service producing industries	577.50	565.13	566.27	676.42	671.47	672.80	433.72	427.50	426.94	746.89	519.87	539.59
031-951	Industrial aggregate	610.19	605.05	607.47	696.26	692.21	693.73	512.34	519.98	523.30	716.91	515.33	532.51
	YUKON												
031-421	Goods producing industries	680.61	726.27	792.98	922.28	927.69	1004.45	588.42	654.67	679.28	832.36	596.50	621.51
501-951	Service producing industries	692.14	693.10	700.37	752.77	751.85	756.92	472.45	482.18	500.61	543.86	608.28	602.32
031-951	Industrial aggregate	690.83	696.78	711.27	759.99	758.95	770.99	507.31	533.04	550.25	672.09	602.39	613.88
	NORTHWEST TERRITORIES												
031-421	Goods producing industries	1265.27	1281.50	1161.56	1145.44	1157.67	1104.24	1332.98	1351.23	1194.93			698.77
501-951	Service producing industries	733.41	732.48	732.23	804.06	810.00	797.20	460.86	456.57	481.85	901.60	393.63	842.52
031-951	Industrial aggregate	815.62	816.46	802.01	830.32	836.69	822.90	776.20	777.02	746.70	901.60	393.63	841.54

Concepts and methods are described at the back of this publication.

TABLEAU 5.2 Rémunération hebdomadaire pour les entreprises à tirage complet, par activité, provinces

Average weekly earnings (excluding overtime)									Industrie	CAÉ 1970
Rémunération hebdomadaire moyenne (excluant temps supplémentaire)										
All employees Salariés			Salaried employees Employés			Employees paid by the hour Salariés rémunérés à l'heure				
Dec 1990 Déc	Nov 1990 Nov.	Oct 1990 Oct.	Dec 1990 Déc	Nov 1990 Nov.	Oct 1990 Oct.	Dec 1990 Déc	Nov 1990 Nov.	Oct 1990 Oct.		
dollars										
682.69	680.69	659.88	828.23	834.25	836.93	632.00	629.58	598.76	Biens non-durables	NON-DUR
629.00	648.76	695.34	554.39	573.26	566.17	694.44	706.11	778.34	Construction	404-421
779.91	807.84	847.42	907.32	954.49	920.01	749.48	779.26	835.64	Construction de bâtiment	404,421
450.44	453.91	505.21	449.82	465.44	456.41	452.68	421.09	601.33	Constr. lourde et indust. (travaux de génie)	406,409
694.40	701.31	698.76	831.06	831.45	831.25	640.60	653.11	650.92	Branches productrices de biens	031-421
712.94	725.18	718.84	730.14	736.07	735.01	643.58	667.52	651.99	Transp., communic. & autres serv. publics	501-579
721.01	736.99	736.09	749.27	743.51	741.71	605.05	654.16	643.29	Transports	501-519
420.11	404.17	409.54	624.64	623.76	625.53	334.88	311.60	317.07	Commerce	602-699
618.97	609.64	608.97	666.20	662.32	661.45	517.18	497.46	503.77	Commerce de gros	602-629
342.57	320.70	326.09	550.98	556.12	561.82	304.95	279.35	283.17	Commerce de détail	631-699
561.34	548.83	553.04	583.71	581.84	575.22	294.54	286.79	282.37	Finances, assur. & affaires immobilières	701-737
536.48	514.22	513.81	647.50	634.14	638.38	402.76	393.98	391.79	Services socio-culturels, comm. & pers.	801-899
713.85	712.77	713.00	Administration publique	909-951
565.73	553.58	554.94	669.05	663.64	665.03	415.26	409.74	409.65	Branches productrices de services	501-951
591.35	583.31	584.75	687.94	683.12	684.80	481.20	483.12	484.32	Ensemble des activités	031-951
YUKON										
599.77	695.72	694.70	877.40	887.46	943.05	493.38	627.30	558.35	Branches productrices de biens	031-421
378.33	372.76	373.87	745.47	737.03	738.29	440.48	441.99	458.52	Branches productrices de services	501-951
370.88	375.32	378.73	751.09	743.10	749.93	456.38	496.63	486.26	Ensemble des activités	031-951
TERRITOIRES DU NORD-OUEST										
1000.33	1045.31	932.92	1113.62	1120.74	977.00	987.50	998.61	908.10	Branches productrices de biens	031-421
715.62	713.69	712.53	789.47	791.42	779.57	430.64	436.02	452.63	Branches productrices de services	501-951
764.68	764.00	748.35	814.40	816.70	796.10	631.99	637.53	621.80	Ensemble des activités	031-951

Les concepts et méthodes sont décrits à la fin de la présente publication.

TABLE 6.1 Estimated Weekly Earnings of All Employees and Hourly Earnings of Hourly paid Employees, Firms of All Sizes, in Current Dollars and Adjusted by the Consumer Price Index, by Industry Group, Canada

TABLEAU 6.1 Estimation de la rémunération hebdomadaire pour l'ensemble des salariés et de la rémunération horaire des salariés rémunérés à l'heure, entreprises de toutes les tailles, en dollars courants et corrigées pour les variations de l'indice des prix à la consommation, par groupe d'activités économiques, Canada

SIC 1970 CAE	Industry Industrie	Average weekly earnings Rémunération hebdomadaire moyenne						Average hourly earnings Rémunération horaire moyenne															
		Current dollars Dollars courants			1981 dollars Dollars de 1981			Current dollars Dollars courants			1981 dollars Dollars de 1981												
		Dec. 1990	Nov. 1990	Oct. 1990	Dec. 1990	Nov. 1990	Oct. 1990	Dec. 1990	Nov. 1990	Oct. 1990	Dec. 1990	Nov. 1990	Oct. 1990										
		Dec. 1990	Nov. 1990	Oct. 1990	Dec. 1990	Nov. 1990	Oct. 1990	Dec. 1990	Nov. 1990	Oct. 1990	Dec. 1990	Nov. 1990	Oct. 1990										
	INDUSTRY GROUP - CANADA GROUPE D'ACTIVITÉS - CANADA																						
031-039	Forestry - Forêts	682 10	700 12	702 55	412 15	434 05	435 29	18 21	18 39	18 26	11 00	11 40	11 31										
051-099	Mines, quarries and oil wells - Mines, carrières et puits de pétrole	879 82	887 43	877 06	531 61	550 17	543 41	19 74	19 48	19 12	11 93	12 08	11 85										
101-399	Manufacturing - Industries manufacturières	614 36	620 51	616 17	371 21	384 69	381 77	14 77	14 63	14 54	8 92	9 07	9 01										
DURABLE	Durable goods - Biens durables	648 71	658 16	657 10	391 97	408 03	407 13	15 58	15 48	15 46	9 41	9 60	9 58										
NON-DUR	Non-durable goods - Biens non-durables	583 10	586 55	578 67	352 33	363 64	358 53	13 90	13 71	13 53	8 40	8 50	8 36										
404-421	Construction - Construction	628 17	661 27	667 84	379 56	409 96	413 78	17 66	17 67	17 54	10 67	10 95	10 87										
404,421	Building construction - Construction de bâtiment	616 93	638 19	638 56	372 77	395 65	395 64	17 49	17 44	17 29	10 57	10 81	10 71										
406,409	Industrial and heavy (engineering) const. - Constr. indust. et lourde (travaux de génie)	685 69	767 23	797 34	414 31	475 65	494 01	18 54	18 61	18 47	11 20	11 54	11 19										
031-421	Goods producing industries - Branches productrices de biens	635 20	646 85	644 62	383 81	401 02	399 39	15 65	15 61	15 55	9 46	9 68	9 63										
501-579	Transportation, comm. & other utilities - Transp., communic. & autres serv. publics	653 89	663 34	663 72	395 10	411 25	411 23	16 15	16 01	15 94	9 76	9 93	9 89										
501-519	Transportation - Transports	601 14	604 03	607 52	363 23	374 48	376 41	15 19	14 97	14 96	9 18	9 28	9 27										
524-527	Storage - Entreposage	599 31	586 14	573 28	362 12	363 38	355 19	14 58	13 67	13 55	8 81	8 47	8 48										
543-548	Communication - Communications	663 41	675 71	677 13	400 85	418 92	419 54	16 06	16 01	15 93	9 70	9 93	9 87										
572-579	Electric power, gas & water utilities - Énergie électrique, gaz & eau	826 67	858 33	850 52	499 50	532 13	526 96	19 37	19 52	19 37	11 70	12 10	12 00										
602-699	Trade - Commerce	385 38	380 76	381 68	232 86	236 06	236 48	9 85	9 83	9 86	5 95	6 09	6 11										
602-629	Wholesale trade - Commerce de gros	541 24	541 90	541 31	327 03	335 96	335 38	11 67	11 65	11 68	7 05	7 22	7 24										
631-699	Retail trade - Commerce de détail	317 62	309 51	310 54	191 92	191 88	192 40	9 33	9 27	9 28	5 64	5 75	5 75										
701-737	Finance, insurance & real estate - Finances, assurances & affaires immobilières	544 17	540 84	543 48	328 80	335 30	336 73	10 95	10 82	10 88	6 62	6 71	6 74										
801-899	Comm., business & pers. service ind. - Services socio-culturels, comm. & pers.	453 96	445 54	444 90	274 30	276 22	275 65	11 66	11 62	11 52	7 05	7 20	7 14										
909-951	Public administration - Administration publique	698 99	702 16	689 04	422 35	435 31	426 91																
501-951	Service producing industries - Branches productrices de services	489 89	485 31	484 61	296 01	300 87	300 25	11 57	11 55	11 52	6 99	7 16	7 14										
031-951	Industrial aggregate - Ensemble des activités	523 41	523 12	523 41	316 26	324 31	324 29	13 08	13 12	13 13	7 90	8 13	8 14										

Concepts and methods are described at the back of this publication.
Les concepts et méthodes sont décrits à la fin de la présente publication.

CONCEPTS AND METHODS

Objectives

The Survey of Employment, Payrolls and Hours is designed to measure, on a monthly basis, the levels and month-to-month trends of employment, paid hours and earnings. These measures are compiled at detailed industrial and geographic levels.

All industries are covered by the survey with the exception of agriculture, fishing and trapping, private household services, religious organizations, and military services.

Source of Data

The statistics contained in this report are based on information obtained through a mail survey of firms, institutions and organizations of all sizes.

The **firm** is defined as any business entity whether incorporated or not; it comprises sole proprietorships, partnerships, corporations and other forms of organization such as co-operatives. Most firms consist of only one "establishment" (see definition under Industrial Classification) but, in some cases, the firm is made up of a number of establishments which may or may not be engaged in the same kind of economic activity.

The universe for the survey is derived from a central file of employers maintained by the Business Register Division of Statistics Canada.

Industrial Classification

All **firms** are assigned to an industry on the basis of their principal activity. In instances where the firm is engaged in only one kind of industrial activity, the industrial classification is straightforward. Classification problems arise when a firm is active in more than one kind of classifiable industrial activity. This usually occurs when a firm operates more than one establishment. The **establishment** (typically a factory, mine, store or a similar unit) is defined, for statistical purposes, as the smallest separate operating entity capable of reporting all elements of basic industrial data which permit the calculation of "census value added" or "gross mark up" or "gross profit" as well as data on employment and payrolls.

For purposes of detailed geographical statistics, the establishment is often sub-divided into **reporting units** which, although not capable of reporting all basic industrial statistics, can report employment, payrolls and hours data for particular locations.

The industrial classification of the statistics contained in this report is based on the 1970 version of the Standard Industrial Classification. A description of the various industries and groups of industries is contained in the "Standard Industrial Classification Manual", Catalogue 12-501. The "S.I.C. Code" columns on the tables correspond to the codes of this manual. These tables also contain the following groupings which are not part of the "Standard Industrial Classification Manual":

CONCEPTS ET MÉTHODES

Objectifs

L'enquête sur l'emploi, la rémunération et les heures de travail a pour objet de mesurer mensuellement les niveaux et les tendances de l'emploi, des heures rémunérées et des gains. Ces mesures sont rassemblées à des niveaux détaillés selon l'activité économique et le lieu géographique.

L'enquête vise tous les secteurs de l'activité économique sauf l'agriculture, la pêche et le piégeage, le service domestique des ménages, les organismes religieux et les services de la défense.

Source des données

Les statistiques présentées dans ce bulletin se fondent sur des renseignements recueillis au moyen d'une enquête postale menée auprès des entreprises et autres organismes ou établissements de toutes tailles.

Le terme **entreprise** désigne toute entité commerciale ou industrielle constituée ou non en corporation; il peut s'agir d'une entreprise à propriétaire unique, d'une société en nom collectif, d'une corporation ou d'une autre forme quelconque d'organisation, telle une coopérative. La plupart des entreprises ne comptent qu'un seul "établissement" (voir la définition sous la rubrique "Classement par activité économique") mais, dans certains cas, l'entreprise peut regrouper plusieurs établissements qui exercent ou non le même genre d'activité.

L'univers de l'enquête est établi à l'aide d'un registre central des employeurs tenu par la Division du registre des entreprises de Statistique Canada.

Classement par activité économique

Toutes les **entreprises** appartiennent à une branche d'activité économique déterminée en fonction de leur activité principale. Si l'entreprise n'exerce qu'un seul genre d'activité économique, le classement est simple. Les problèmes surgissent lorsqu'elle en exerce plus d'un, par exemple lorsqu'elle possède plus d'un **établissement**. A des fins statistiques, on définit l'établissement (en général une usine, une mine, un magasin ou une unité semblable) comme la plus petite unité constituant un ensemble fonctionnel distinct capable de déclarer, à l'égard de l'activité économique, tous les éléments statistiques de base qui permettent de calculer la "valeur ajoutée" ou la "majoration brute" ou le "bénéfice brut", ainsi que des données sur l'emploi et la rémunération.

Pour obtenir des statistiques géographiques détaillées, souvent on subdivise l'établissement en **unités déclarantes** qui, bien qu'elles ne puissent fournir toutes les statistiques de base, sont en mesure de déclarer des données sur l'emploi, la rémunération et les heures de travail relativement à certains endroits.

Le classement des statistiques que nous présentons dans ce volume s'inspire de la Classification des activités économiques, de 1970. Vous trouverez une description de ces diverses activités et de leurs groupements dans le bulletin de la Classification des activités économiques, n° 12-501 au catalogue. Les codes C.A.E. qui apparaissent dans les colonnes de certains tableaux de notre publication correspondent au codes de ce bulletin. Les tableaux en question renferment aussi les groupes suivants, qui ne figurent pas dans la Classification des activités économiques:

- a) Industrial aggregate (031-951) represents the sum of all the industries included in the survey (see Objectives).
- b) Goods-producing industries (031-421) comprise forestry, mining, manufacturing and construction.
- c) Service-producing industries (501-951) consist of transportation, communication and other utilities, trade, finance, insurance and real estate, services (except for religious organizations and private households), and public administration (with the exception of military personnel, and other government services).
- d) Durable goods manufacturing (durable) includes wood industries (251-259), furniture and fixture industries (261-268), primary metal industries (291-298), metal fabricating industries except machinery and transportation equipment (301-309), machinery industries except electrical machinery (311-318), transportation equipment industries (321-329), electrical products industries (331-339), and non-metallic mineral products industries (351-359).
- e) Non-durable goods manufacturing (non-dur) is the sum of food and beverage industries (101-109), tobacco products industries (151-153), rubber and plastic products industries (162-165), leather industries (172-179), textile industries (181-189), knitting mills (231-239), clothing industries (243-249), paper and allied industries (271-274), printing, publishing and allied industries (286-289), petroleum and coal products industries (365-369), chemical and chemical products industries (372-379), and miscellaneous manufacturing industries (391-399).
- f) Building construction (404, 421) comprises building construction (404) and special-trade contractors (421).
- g) Industrial and Heavy (Engineering) construction (406, 409) includes highway, bridge and street construction (406) and other construction (409).
- h) Education services (809T) consist of kindergartens and nursery schools (801), elementary and secondary schools (802), schools of arts and performing arts (803), vocational centers, trade schools and business colleges (804), post-secondary non-university educational institutions (805), universities and colleges (806), and education and related services (809).
- i) Public administration (909-951) contains only the establishments engaged in activities that are governmental in character and those serving as internal service agencies of the public service. Government owned establishments primarily engaged in activities assigned to other industries are classified in those industries along with similar establishments owned by non-government bodies. Therefore, data included in this industry division do not represent the actual number of persons employed by government at any level.
- a) Ensemble des activités économiques (031-951) - Il s'agit de la somme des diverses activités économiques visées par l'enquête (voir objectifs).
- b) Branche productrice de biens (031-421) - Ce groupe englobe les forêts, les mines, les manufactures et la construction.
- c) Branche des services (501-951) - Englobe les transports, les communications et autres services publics, le commerce, les finances, assurances et affaires immobilières, les services (sauf les organismes religieux et les ménages privés), et l'administration publique (à l'exception du personnel militaire et des autres services gouvernementaux).
- d) Fabrication des biens durables (durables) - Englobe les industries du bois (251-259), l'industrie du meuble et des accessoires d'ameublement (261-268), l'industrie de première transformation des métaux (291-298), l'industrie des produits métalliques (sauf les machines et le matériel de transport) (301-309), la fabrication des machines (sauf le matériel électrique) (311-318), l'industrie du matériel de transport (321-329), l'industrie des appareils et du matériel électriques (331-339) et l'industrie des produits minéraux non métalliques (351-359).
- e) Fabrication des biens non durables (non dur.) - Englobe l'industrie des aliments et boissons (101-109), l'industrie du tabac (151-153), l'industrie du caoutchouc et des produits en matière plastique (162-165), l'industrie du cuir (172-179), l'industrie textile (181-189), la bonneterie (231-239), l'industrie de l'habillement (243-249), l'industrie du papier et des produits connexes (271-274), l'imprimerie, l'édition et industries connexes (286-289), l'industrie du pétrole, du charbon et de leurs dérivés (365-369), l'industrie chimique et des produits connexes (372-379), et les industries manufacturières diverses (391-399).
- f) Bâtiment (404, 421) - Englobe la construction de bâtiments (404) et l'activité des entrepreneurs spécialisés (421).
- g) Construction industrielle et lourde (travaux de génie) (406, 409) - Englobe la construction de routes, ponts et rues (406) et autres constructions (409).
- h) Enseignement et services connexes (809T) - Englobe les jardins d'enfants et écoles maternelles (801), les écoles primaires et secondaires (802), les écoles de beaux-arts (803), les centres de formation professionnelle, écoles de métiers et collèges commerciaux (804), les établissements d'enseignement postsecondaire non universitaire (805), les universités et collèges (806), et l'enseignement et services connexes (809).
- i) Administration publique (909-951) - Comprend les établissements dont les activités ont un caractère essentiellement gouvernemental, et les organismes auxiliaires assurant les services internes de l'État. Les établissements publics dont l'activité dominante relève d'autres activités économiques sont classés sous les mêmes rubriques que les établissements privés semblables. Ainsi, les données publiées pour cette division économique ne représentent pas le nombre réel de personnes employées par les différents pouvoirs publics.

Geographic Classification

Reporting units are assigned to a province.

A description of the various geographical areas is contained in the "Standard Geographical Classification Manual, 1986", Catalogue 13-557.

Classement géographique

On attribue les unités déclarantes à une province.

La description des diverses régions géographiques se trouve dans la "Classification géographique type, 1986", N° 13-557 du catalogue.

Definitions

1. Reference Period

Conceptually, the data in this report refer to the last seven days in the specified month. In practice, few firms keep payroll records covering precisely this period. Therefore, firms are asked to report for their last pay period or pay periods in each month. When the reported pay period is longer than one week, the data are reduced to a week using the number of days the firm usually operates during a week divided by the number of working days covered by the reported pay period.

If, owing to **strikes**, unpaid holidays or other similar unpaid circumstances, the data reported are not representative of the last seven days of the month, adjustments are made to reflect the economic situation of the reference period (i.e. when a strike affects the last seven days of the survey month, the derived data will reflect the strike situation).

2. Employee

All persons drawing pay for services rendered or for paid absences and for whom the employer is required to complete a Revenue Canada T-4 Supplementary Form constitute employees.

The employee concept comprises full-time employees, part-time employees (those who regularly work fewer hours than the standard work week of the establishment) and casual or temporary employees (those who are hired for discontinuous periods or on an irregular basis). It also comprises working owners, directors, partners and other officers of incorporated businesses.

The employee concept excludes owners or partners of unincorporated businesses and professional practices, the self-employed, unpaid family workers, persons doing non-remunerative work, pensioners, home workers, members of elected or appointed bodies, persons working outside Canada and military personnel. It also excludes persons who did not receive any pay from the employer for the entire survey reference period (e.g. persons on strike, persons on unpaid holidays, persons receiving remuneration from an insurance, Workmen's Compensation or other related fund, etc.); however, employees paid from the employer for a part of the reference period and unemployed or on strike for the rest are counted as employed.

The employees are classified into the following categories:

- a) **Employees paid by the hour**
Any employee whose basic wage is expressed as an hourly rate.
- b) **Salaried Employees**
Any employee whose basic remuneration is a fixed amount for a period of at least one week.
- c) **Other Employees**
Those employees whose basic remuneration is in the form of commissions, piece rates, mileage allowances, etc.

Définitions

1. Période de référence

En théorie, les données sur l'emploi se rapportent aux sept derniers jours du mois de référence. Dans la pratique, peu d'entreprises tiennent des registres de paye pour cette période précise; on demande donc aux répondants de faire porter leur déclaration sur la(les) dernière(s) période(s) de paye de chaque mois. Lorsque la période de paye sur laquelle porte la déclaration dépasse une semaine, on rajuste les données en divisant le nombre de jours d'activité hebdomadaire de l'entreprise par le nombre de jours ouvrables compris dans la période de paye sur laquelle porte la déclaration.

Si, en raison d'une **grève**, d'un congé non payé ou d'autres circonstances semblables, les données déclarées ne sont pas représentatives des sept derniers jours du mois, on procède aux rajustements qui s'imposent afin de traduire la situation qui régnait pendant la période de référence (cela signifie que lorsqu'une grève touche les sept derniers jours du mois d'enquête, les données qui en découlent reflètent l'état de grève).

2. Salarié

Toute personne rétribuée pour ses services ou ses absences et pour laquelle l'employeur doit remplir une déclaration T-4 Supplémentaire de Revenu Canada, est un salarié.

Le terme "salarié" désigne les salariés à temps plein, les salariés à temps partiel (ceux qui travaillent régulièrement un nombre d'heures inférieur à la semaine normale de travail de l'entreprise) et les salariés occasionnels ou temporaires (ceux qui sont embauchés de façon irrégulière ou temporaire). Il désigne aussi les propriétaires, les administrateurs, les associés et les autres dirigeants actifs des entreprises constituées en corporation.

Le concept de salarié exclut les propriétaires et les associés des entreprises non constituées en corporation et ceux des bureaux voués à l'exercice d'une profession libérale, les travailleurs autonomes, les travailleurs familiaux non rémunérés, les bénévoles, les retraités, les travailleurs à domicile, les membres des corps élus ou nommés, les personnes travaillant à l'extérieur du Canada et le personnel militaire. Sont également exclus les travailleurs n'ayant pas reçu de paye de leur employeur pendant la période de référence de l'enquête (i.e. les personnes en grève, en congé non payé, celles recevant une rémunération aux termes d'un régime d'assurance, d'une caisse d'indemnisation des accidents au travail ou d'une caisse analogue, etc.); cependant, les travailleurs rémunérés par leur employeur pour une partie de la période de référence, mais en chômage ou en grève pendant l'autre partie, sont quand même considérés comme salariés.

Les salariés sont classés dans les catégories suivantes:

- a) **Salariés rémunérés à l'heure**
Tout salarié dont la rémunération de base est calculée selon un taux horaire.
- b) **Employés**
Tout salarié dont la rémunération de base constitue une somme fixe versée pour une période d'au moins une semaine.
- c) **Autres salariés**
Tout salarié dont la rémunération de base se présente sous forme de commissions, de salaire à la pièce, d'indemnités de trajet, etc.

d) **Non-teaching Staff**

All employees other than teachers and academic staff, i.e. president, vice-president, librarian, registrar, bursar, accountant, guidance counsellor, laboratory technician, personnel officer, and other services (e.g. janitor, caretaker, bus driver, etc.)

e) **Teaching Staff**

Those classified as teachers, instructors or academics in the payroll records (e.g. principal, professor, dean, head of department, master, teacher, etc.) whether they teach during the day or evening. Supply or substitute teachers are excluded.

f) **Supply or Substitute Teachers**

Teachers who are called in to teach whenever their services are needed either to augment the existing staff or as a short-term replacement for a full-time or part-time teacher.

3. **Earnings**

Earnings represent gross pay before deductions for taxes, unemployment insurance contributions, etc.

The payroll concept does not include supplementary labour costs such as employer's contributions to unemployment insurance, medical plans, Workmen's Compensation and other welfare plans, nor does it include the cost of equipment, the value of room and board, compensation in kind, travelling expenses, retirement gratuities, bonuses paid at irregular and infrequent intervals or director's fees.

a) **Gross Pay**

Gross pay includes salaries, straight-time wages, piece-work and regular commission earnings, regular paid incentive, cost of living and other bonuses, overtime earnings **and** payments to persons absent with pay in the survey reference week.

b) **Overtime Pay**

All pay received for the number of hours worked in excess of the standard workday or workweek.

4. **Hours**a) **Total hours paid**

All hours worked, including overtime hours, **plus** hours of paid absence (e.g. holidays, vacation, sick leave, jury duty, etc.)

b) **Overtime Hour**

The total hours for which overtime was paid. These represent the hours worked.

5. **Paid Absence**

Paid absence comprises paid holidays, vacation, sick leave including industrial injury and personal leave such as bereavement leave, jury duty, etc.

6. **Standard Workweek**

The hours in the standard workweek constitute the average number of hours of work normally scheduled in a workweek.

d) **Personnel non enseignant**

Tous les salariés autres que le personnel enseignant, c'est-à-dire le président, le vice-président, le bibliothécaire, le secrétaire général, l'économiste, le comptable, les orienteurs, les techniciens de laboratoire, les agents du personnel, le concierge, les chauffeurs d'autobus, etc.

e) **Personnel enseignant**

Tout travailleur classé comme enseignant ou chargé de cours dans les dossiers du service de la paye (directeur, professeurs, doyens, chefs de département, maîtres, enseignants, etc.), qu'il enseigne le jour ou le soir. Les suppléants ou remplaçants sont exclus.

f) **Suppléants ou remplaçants**

Enseignants appelés à se présenter au travail lorsqu'on a besoin de leurs services soit pour accroître le personnel existant, soit pour remplacer pendant une courte période un enseignant à temps plein ou à temps partiel.

3. **Gains**

Les gains représentent la rémunération brute avant toutes déductions d'impôt, de cotisations d'assurance-chômage, etc.

Le concept de rémunération ne comprend pas les frais supplémentaires de main-d'œuvre tels que les contributions de l'employeur à la caisse d'assurance-chômage, aux régimes d'assurance-maladie, à la caisse d'indemnisation des accidents du travail et à d'autres régimes de prévoyance; il ne comprend pas non plus le coût du matériel, la valeur du couvert et du gîte, les paiements en nature, les frais de déplacement, les indemnités de retraite, les gratifications versées à intervalles irréguliers et peu fréquents, ni les jetons de présence des administrateurs.

a) **Rémunération brute**

Comprend les salaires, les traitements à taux ordinaires, la rémunération du travail à la pièce et les commissions régulières, ainsi que les primes, indemnités de vie chère et autres gratifications versées régulièrement, les payes de surtemps **et** la rémunération des absences payées dans la semaine de référence de l'enquête.

b) **Rémunération du temps supplémentaire**

Ensemble de la rémunération versée pour le nombre d'heures de travail effectuées en sus de la journée ou de la semaine normale de travail.

4. **Heures**a) **Nombre total d'heures payées**

Ensemble des heures travaillées, y compris les heures supplémentaires, **plus** les heures de congé (par ex., les jours fériés, les vacances, les congés de maladie, les congés pour service judiciaire, etc.)

b) **Heures supplémentaires**

Total des heures payées à un taux majoré; il s'agit d'heures réellement travaillées.

5. **Absence payée**

Les absences payées comprennent toutes les heures rémunérées dans le cas des jours fériés payés, des vacances, des congés de maladie, ainsi que des congés d'accident du travail et des congés pour motifs personnels tels que les congés de deuil et les congés pour service judiciaire.

6. **Semaine normale de travail**

Les heures d'une semaine normale de travail reflètent le moyenne des heures de travail normalement fixées pour une semaine.

7. Take-all and Take-some Units

Take-all units are reporting units of firms or organizations which are included in the survey sample with certainty every month. These include:

- a) All firms or organizations with 200 or more employees;
- b) Units of government departments and crown corporations;

Prior to the April 1988 reference month, the following were also included in the take-all:

- c) All firms with more than one reporting unit;
- d) Firms which report their survey data on computer listings rather than on standard questionnaire;
- e) Units belonging to elementary and secondary schools;
- f) Certain other pre-specified units or firms.

Take-some units are all the other firms in the universe which have a known probability of selection.

Methodology

The statistics contained in this publication are based on information obtained through a sample survey of reporting units. The data is collected by means of questionnaires mailed monthly to a sample of about 70,000 reporting units selected out of a universe of about 700,000. The sample covers all industries in scope for the survey, all provinces and territories and all sizes of units. Both the universe and the sample are updated monthly for births and deaths.

Stratification

For the determination of the survey sample size and for the purpose of the sample selection, the universe of reporting units is stratified by 12 provinces and territories, 16 industry groups and 4 size groups. (An industry group is slightly more detailed than the 1-digit industry code). The size of a unit is defined to be the total number of paid employees in that unit. The four size groups are 0 to 19, 20 to 49, 50 to 199 and 200 or more employees.

The universe of reporting units is further stratified into **take-all** and **take-some** categories as defined earlier under Definitions.

Sample allocation and selection

The size of the take-some sample for the survey has been determined so as to provide estimates of total number of paid employees at the industry group and province level with a prespecified reliability. The determination has been done under the requirement that the sample at the industry group and province level is allocated to each size group in proportion to the total estimated take-some employment in that size group. If the sampling fraction resulting from this allocation is less than .01, then a minimum sampling fraction of .01 is adopted in order to avoid unusually large weights. The allocation makes the probability of inclusion of a unit in the sample in a size stratum approximately proportional to the average number of employees per unit in that size stratum. The sample design, therefore, provides for a small sample of small reporting units if the concentration of employment is mainly in the large reporting units. On the other hand, if the proportion of total employment from small reporting units is substantial, then the sample will include a large number of small reporting units.

7. Unités à tirage complet et à tirage partiel

Les unités à tirage complet sont les unités déclarantes d'entreprises ou d'organisations incluses en permanence dans l'échantillon de l'enquête. Elles comprennent:

- a) toutes les entreprises de 200 salariés ou plus;
- b) unités des services gouvernementaux et des sociétés de la couronne;

Avant le mois de référence avril 1988, les suivantes étaient aussi incluses avec les unités à tirage complet:

- c) toutes les entreprises ayant plus d'une unité déclarante;
- d) les entreprises qui déclarent leurs données au moyen d'un imprimé d'ordinateur plutôt qu'à l'aide du questionnaire;
- e) unités propres aux écoles primaires et secondaires;
- f) d'autres unités ou entreprises préalablement choisies.

Les unités à tirage partiel sont toutes les autres entreprises qui ont une probabilité connue d'être choisies dans l'échantillon de l'enquête.

Methodologie

Les statistiques présentées dans cette publication se fondent sur les résultats d'une enquête effectuée par sondage auprès d'unités déclarantes. Les données sont recueillies au moyen d'un questionnaire posté tous les mois à un échantillon de quelque 70,000 unités déclarantes provenant d'un univers d'environ 700,000 unités. L'échantillon couvre toutes les activités économiques que vise l'enquête, ainsi que les toutes les provinces et les territoires et toutes les tailles d'unité. Chaque mois, nous mettons à jour l'univers ainsi que l'échantillon, en tenant compte des créations et des disparitions d'unités ou d'entreprises.

Stratification

Pour déterminer la taille et la composition de l'échantillon, nous repartissons l'univers des unités déclarantes en 12 provinces et territoires, 16 groupes industriels (activités économiques) et quatre groupes de taille. (Un groupe industriel est légèrement plus détaillé qu'une industrie dont le code n'a qu'un chiffre). La taille d'une unité se définit comme étant le nombre total de salariés rémunérés que compte cette unité. Les quatre groupes de taille sont 0 à 19, 20 à 49, 50 à 199 et 200 salariés et plus.

En outre, l'univers des unités déclarantes est stratifié en deux catégories: les unités à **tirage complet** et les unités à **tirage partiel**, au sens que nous avons précisé dans la section "Definitions".

Repartition et choix de l'échantillon

La taille de la portion à tirage partiel de l'échantillon a été déterminée de façon à fournir, avec une fiabilité prédéterminée, des estimations du nombre total de salariés rémunérés, au niveau du groupe industriel et de la province. Ce calcul tient compte du fait que l'échantillon, au niveau du groupe industriel et de la province, doit être réparti dans chaque groupe de taille proportionnellement à l'estimation de l'emploi total au sein de la portion à tirage partiel de chacun des groupes de taille. Si la fraction d'échantillon résultant de cette répartition est inférieure à 0.01, on la remplace alors par la fraction minimale 0.01 afin d'éviter toute pondération excessive. La répartition est telle que la probabilité qu'une unité entre dans une strate particulière de l'échantillon est à peu près proportionnelle au nombre moyen de salariés par unité comprise dans cette strate. Le plan d'échantillonnage prévoit donc un petit échantillon de petites unités déclarantes lorsque l'emploi se concentre principalement dans les grandes unités déclarantes. Par contre, si l'emploi total provenant des petites unités déclarantes est élevé, alors l'échantillon contiendra un grand nombre de petites unités déclarantes.

The number of reporting units to be selected at the industry group, province and size levels is again allocated to each three-digit industry within that industry group, province and size in proportion to the total number of reporting units in that three-digit industry. In other words, the sampling fraction used at the three-digit industry level is the same as the one determined at the industry group, province and size. However, it should be noted that a minimum sample of three units is selected whenever the use of the sampling fraction results in less than 3 units. If the universe itself is less than three units, then all the units are taken into the sample. Note that beginning with the January 1986 reference month, the sampling fractions for size group three (50 to 199 employees) in all manufacturing industries were changed to one.

A systematic sample of the predetermined number of units is drawn from the take-some universe in every three-digit industry, province and size group. The total sample is the sum of the number of take-all and selected take-some units.

Sample rotation

The design provides for rotation of the take-some sample within a three-digit industry, province and size group. Each month, approximately one-twelfth of the take-some sample is replaced. This means that units generally remain in the sample for 12 months before rotating out. The units are not eligible for reselection for at least 12 months after they rotate out.

In some small three-digit industry, province and size group cells it may not be possible to rotate out units each month. Consequently, in some small cells, units may have to stay longer than 12 months. Note that beginning with the reference month of January 1986, there is no rotation of units with 50 to 199 employees in the manufacturing industries.

Data edit and correction

All the questionnaires are initially screened for completeness by the interviewers of the Statistics Canada regional offices. Thereafter, extensive computer edit procedures for accuracy and consistency are performed at the Ottawa head office. As a result of any of the above-mentioned editing techniques, the respondent may be contacted to confirm or explain the data.

The edit procedures include the comparison of the values of key characteristics (e.g. number of employees, hours worked, salary per employee, etc.) reported for consecutive months by the same unit in order to detect large changes or errors in reporting. Whenever there is a large change or the data appears inconsistent, the record is signaled by the computer edit for review and is subject to correction or acceptance as appropriate.

Follow-up

Reporting units which are non-respondents to the initial mailing are followed up by telephone by the staff of the regional offices of Statistics Canada. Priority for this follow-up is given to (i) units which are in the sample for the first time and which have not responded, (ii) units which have not responded for two consecutive months, (iii) large non-respondent units. Follow-up also takes into account response rates and employment in the various industry groups in determining priority.

If units continue to be non-respondents even after follow-up, then data will be imputed for these units. All the records with imputed values are subject to the edits mentioned above.

Le nombre d'unités qu'il faut choisir au niveau du groupe industriel, de la province et de la taille est, en outre, réparti entre chacune des industries ayant un code à trois chiffres, lesquelles font partie du groupe industriel, de la province et de la taille considérés; cette répartition se fait proportionnellement au nombre total d'unités déclarantes comprises dans l'industrie dont le code comporte trois chiffres. En d'autres termes, la fraction d'échantillon utilisée au niveau industriel à trois chiffres est la même que celle déterminée pour le groupe industriel, la province et la taille. Il faut cependant noter que l'échantillon minimal est de trois unités, peu importe le résultat obtenu en utilisant la fraction d'échantillon. S'il y a moins de trois unités dans l'univers, toutes les unités disponibles sont incluses dans l'échantillon. Notons qu'à partir du mois de référence de janvier 1986, la fraction d'échantillon associée aux unités du groupe de la taille trois (de 50 à 199 salariés) des industries manufacturières est un.

Au sein de la portion à tirage partiel, on choisit un échantillon systématique d'un nombre prédéterminé d'unités dans chaque industrie ayant un code à trois chiffres, et ce dans chaque province et chaque groupe de taille. L'échantillon total résulte de la somme du nombre d'unités à tirage complet et du nombre d'unités à tirage partiel sélectionnées.

Rotation de l'échantillon

Pour chaque industrie (code à trois chiffres), province et groupe de taille, le plan prévoit une rotation de la portion à tirage partiel de l'échantillon. Chaque mois, le douzième environ de la portion à tirage partiel de l'échantillon est remplacé. Cela signifie qu'en général les unités demeurent 12 mois dans l'échantillon avant d'en sortir par voie de rotation. Les unités ne peuvent pas être choisies de nouveau avant au moins 12 mois suivant leur mois de sortie.

Dans le cas de certaines petites cellules (une cellule regroupe les unités de même industrie au niveau du code à trois chiffres, même province et même groupe de taille), il est parfois impossible d'assurer la rotation des unités chaque mois. Ainsi, il peut arriver que des unités demeurent plus de douze mois dans certaines petites cellules. Notez qu'à partir du mois de référence de janvier 1986, dans les industries manufacturières il n'y a aucune rotation des unités ayant de 50 à 199 salariés.

Vérification des données et correction

Au départ, les interviewers des bureaux régionaux de Statistique Canada s'assurent que tous les questionnaires sont complets. Ultérieurement, le personnel du bureau d'Ottawa vérifie par ordinateur l'exactitude et la cohérence des chiffres déclarés. À chacune de ces deux étapes de vérification, un répondant peut donc être prié de confirmer ou d'expliquer ses chiffres.

Nos procédés de vérification nous permettent de comparer les valeurs de certaines caractéristiques (nombre de salariés, heures de travail, gains par salarié, etc.) déclarées par la même unité plusieurs mois de suite. Ainsi, il est possible de déceler les grandes variations ou les erreurs, s'il en est. Chaque fois qu'une forte variation apparaît ou que les données semblent incohérentes, l'ordinateur signale le cas, et l'enregistrement est aussitôt corrigé s'il comporte effectivement un erreur.

Méthode de suivi

Le personnel des bureaux régionaux de Statistique Canada relance par téléphone les unités déclarantes qui tardent à répondre au questionnaire. Cette méthode de suivi s'adresse en priorité (i) aux unités qui font partie de l'échantillon pour la première fois et qui n'ont pas encore répondu; (ii) aux unités qui accusent un retard de deux mois consécutifs; (iii) aux grandes unités non répondantes. Pour déterminer l'ordre de priorité des suivis, on tient compte des taux de réponse et du volume de l'emploi dans les différents groupes industriels.

Lorsque des unités persistent à ne pas répondre même après le suivi, des données leurs sont imputées. Tous les enregistrements dont les données découlent d'une imputation sont soumis aux vérifications mentionnées ci-dessus.

Imputation

Imputation for non-respondent units which have been in the survey for more than one month is based on the ratio of the monthly changes. The ratio of the monthly change for each characteristic is calculated from units that responded both in the current and the previous month and is applied to the previous month's data of each non-respondent.

For the non-responding units that are new to the survey, imputation is based on other sources of information such as the employment intention of the unit, the characteristics of the responding units in the same industry group, province and size.

Estimates

The basic "building block" for producing the monthly estimates is the three-digit industry, province and size group. Estimates at higher levels are obtained by the aggregation of the above estimates. Estimates of averages are obtained by first estimating the totals for the numerator and the denominator at the desired level and then calculating the ratio. Coefficients of variation for estimates of some key characteristics at all levels are also produced.

Provision has also been made in the estimation procedure to change the weights of "unusually large" observations occurring in size groups 1, 2 and 3. These observations are termed "outliers" and are judged not to be representative of other units in that size group. The weights of the remaining units are adjusted accordingly.

Reliability of the estimates

There are two types of errors possible in estimates based on a sample survey: sampling and non-sampling.

Sampling errors occur because observations are made only on a sample rather than on the entire universe. Estimates based on a sample differ from the figures that would have been obtained if a complete census had been taken using the same questionnaires, instructions, interviewers and processing techniques. This difference with respect to a particular estimate is called the sampling error of the estimate.

Non-sampling errors are errors which are not related to sampling and may occur in a survey operation for many reasons. Non-response, coverage and classification errors, differences in the interpretation of the questions, incorrect information from respondents, mistakes in recording, coding and processing of data are examples of non-sampling errors. It should be noted that non-sampling errors also occur in complete censuses. In the Survey of Employment, Payrolls and Hours, efforts to reduce non-sampling errors include careful design of questionnaires, editing of data, follow-up of and imputation for non-respondents and thorough control of processing operations.

Indicators of sampling error

The sampling error, as described above, is not known. However, it can be estimated from the sample itself by using a statistical measure called the **standard error** of a survey estimate. When the standard error is expressed as a percent of the estimate, it is known as the relative standard error or **coefficient of variation**. Tables of indicators of the coefficients of variation are included in the complete set of Concepts and Methods available from the Labour Division along with an explanatory note on how to use them to judge the quality of the estimates contained in this publication.

Imputation

L'imputation de données aux unités non répondantes comprises dans le champ de l'enquête depuis plus d'un mois est basée sur le ratio des variations mensuelles de ces unités. Le ratio de la variation mensuelle d'une caractéristique se calcule à partir des unités qui ont répondu pour le mois courant et le mois précédent, et s'applique aux données du mois précédent de chaque unité non répondante.

Dans le cas des unités non répondantes qui figurent dans l'enquête pour la première fois, l'imputation se fonde sur d'autres sources d'information telles que les prévisions d'emploi de l'unité et les caractéristiques des unités déclarantes du même groupe industriel, de la même province et de la même taille.

Estimations

L'élément de base qui sert à établir les estimations est l'industrie (code à trois chiffres), la province et la taille. Les estimations plus agrégatives sont obtenues par la sommation des estimations susdites. Pour calculer les moyennes, on estime d'abord les totaux du numérateur et ceux du dénominateur, au niveau désiré, puis on en fixe le ratio. Enfin, nous calculons des coefficients de variation pour les estimations de certaines caractéristiques clés, à tous les niveaux.

Le procédé d'estimation comporte en outre des mécanismes qui permettent de changer les poids lorsque des observations "exceptionnellement grandes" apparaissent chez les unités des groupes de taille 1, 2 ou 3. Ces observations, dites "aberrantes", ne sont pas représentatives des autres unités du même groupe de taille, de sorte que l'on rajuste les poids des autres unités en conséquence.

Fiabilité des estimations

En ce qui concerne les estimations basées sur un sondage, il existe deux types d'erreurs possibles, soit les erreurs d'échantillonnage et les erreurs non liées à l'échantillonnage.

Les **erreurs d'échantillonnage** proviennent de ce que les observations se font à partir d'un échantillon au lieu de l'univers complet. Les estimations basées sur un échantillon diffèrent des statistiques que l'on obtiendrait d'un recensement complet effectué au moyen des mêmes questionnaires, des mêmes directives, des mêmes interviewers et des mêmes techniques de traitement. Cette différence, lorsqu'il s'agit d'une estimation particulière, s'appelle erreur d'échantillonnage de l'estimation.

Les **erreurs non dues à l'échantillonnage** ne se rattachent pas à l'échantillon et peuvent se produire tout au long d'une enquête pour plusieurs raisons. Les cas de non-réponse, les anomalies de couverture et de classification, les différences d'interprétation des questions, la communication de renseignements inexacts par les répondants et les fautes d'entrée, de codage et de traitement des données sont autant d'erreurs non attribuables à l'échantillonnage. Il faut noter que des erreurs de ce genre peuvent aussi se produire dans les recensements. Pour l'enquête sur l'emploi, la rémunération et les heures de travail, nous avons tenté d'en réduire le risque par une formulation soignée des questionnaires, par une vérification rigoureuse des chiffres déclarés, par le travail de suivi, par l'imputation de données aux unités non répondantes et par un contrôle attentif des techniques de traitement.

Indicateurs des erreurs d'échantillonnage

L'erreur d'échantillonnage que nous venons de décrire reste inconnue. On peut cependant l'estimer à partir de l'échantillon, en utilisant une mesure appelée **écart-type** d'une estimation de sondage. Lorsque l'écart-type est exprimé en pourcentage de l'estimation, on l'appelle écart-type relatif ou **coefficient de variation**. Des tableaux d'indicateurs de coefficient de variation sont compris dans la version complète des concepts et méthodes disponible de la Division du travail ainsi qu'une note explicative sur la qualité des estimations comprises dans cette publication.

Statistical Presentation

1. Data Revision

Each month, statistics for the two latest months are prepared from the survey of Employment, Payrolls and Hours. Data for the most current month are titled **preliminary** estimates and are based on a response rate of around 80%. Estimates are also prepared for the month immediately preceding the most current month; these are known as **revised** estimates and are based on a higher rate of response (approximately 90%).

2. Data Release

As soon as the estimates become available, selected highly aggregated statistics are released in the Statistics Canada Daily, while detailed data are entered in the Canadian Socio-Economic Information Management System (i.e. CANSIM).

Detailed estimates appear in this report at a later date.

3. Rounding

Totals and averages for any level of geographical or industrial aggregation are calculated using unrounded figures and then rounded using the usual procedure adopted by Statistics Canada. Published employment figures are rounded to hundreds. The sum of individually rounded items may not always equal the total.

4. Averages

The average weekly earnings (including overtime) is obtained by dividing the total weekly payrolls by the number of employees. It is calculated for the total number of employees, for the hourly-rated employees, for the salaried employees, and for the other types of employees.

The average weekly overtime earnings is derived by dividing the overtime weekly payrolls by the number of employees. It is calculated for the total number of employees, the hourly-rated employees and the salaried employees.

The average hourly earnings (including overtime) is obtained by dividing the total weekly payrolls by the total weekly number of hours (the total weekly number of hours is reported for the hourly-rated employees while, for salaried employees, it is derived by multiplying the average standard workweek hours by the number of salaried employees). It is calculated for the hourly-rated employees and for the salaried employees.

The average hourly overtime earnings is calculated for the hourly-rated employees by dividing the overtime weekly payrolls by the weekly number of overtime hours reported for this group of employees.

The average weekly hours (including overtime) is obtained by dividing the total weekly number of hours by the number of employees. This statistic is calculated for the hourly-rated employees and the salaried employees.

The average weekly overtime hours is derived by dividing the weekly number of overtime hours by the number of employees. This average is calculated for the hourly-rated employees.

Présentation statistique

1. Révision des données

Chaque mois, nous préparons, à l'égard des deux derniers mois, des statistiques tirées de l'enquête sur l'emploi, la rémunération et les heures de travail. Les données du mois le plus récent sont appelées estimations **préliminaires** et se fondent sur un taux de réponse d'environ 80%. Nous établissons également des estimations pour le mois qui précède le mois le plus récent; il s'agit d'estimations **révisées** qui prennent appui sur un taux de réponse plus élevé (environ 90%).

2. Diffusion des données

Dès que les estimations requises sont disponibles, des statistiques choisies à un niveau d'agrégation élevé paraissent dans le Quotidien de Statistique Canada, tandis que les chiffres détaillés sont introduits dans le Système canadien d'information socio-économique (CANSIM).

Les estimations détaillées apparaissent dans ce bulletin plus tard.

3. Arrondissement

Les totaux et les moyennes des divers niveaux d'agrégation géographique ou industrielle sont calculés au moyen des chiffres bruts, ensuite arrondis conformément à la méthode d'arrondissement habituelle de Statistique Canada. Les nombres publiés concernant l'emploi sont arrondis à la centaine. Par conséquent, il peut arriver que la somme des chiffres arrondis individuellement ne corresponde pas au total.

4. Moyennes

On obtient les rémunérations hebdomadaires moyennes (y compris celles du temps supplémentaire) en divisant les rémunérations hebdomadaires totales par le nombre de salariés. Ces moyennes sont calculées à l'égard du nombre total de salariés, de salariés rémunérés à l'heure, d'employés et des autres catégories de salariés.

Pour obtenir les rémunérations hebdomadaires moyennes du temps supplémentaire, on divise les rémunérations hebdomadaires pour le temps supplémentaire par le nombre de salariés. Ces moyennes sont calculées à l'égard du nombre total de salariés, de salariés rémunérés à l'heure et d'employés.

On obtient les gains horaires moyens (y compris la rémunération pour le temps supplémentaire) en divisant les rémunérations hebdomadaires totales par le nombre total hebdomadaire d'heures travaillées (le nombre total d'heures hebdomadaires est celui déclaré pour les salariés rémunérés à l'heure, tandis que dans le cas des employés on l'établit en multipliant la moyenne des heures fournies pendant la semaine normale de travail par le nombre d'employés). Nous calculons cette statistique à l'égard des salariés rémunérés à l'heure et des employés.

Quant au temps supplémentaire, on calcule les gains horaires moyens des salariés rémunérés à l'heure en divisant les rémunérations hebdomadaires pour le temps supplémentaire par le nombre d'heures supplémentaires hebdomadaires déclarées pour ce groupe de salariés.

Pour déterminer les heures hebdomadaires moyennes (y compris les heures supplémentaires) on divise le total des heures hebdomadaires par le nombre de salariés. Cette statistique est établie à l'égard des salariés rémunérés à l'heure ainsi qu'à l'égard des employés.

Pour calculer les heures supplémentaires moyennes hebdomadaires, on divise le nombre d'heures supplémentaires hebdomadaires par le nombre de salariés.

The average weekly earnings (excluding overtime) is obtained by dividing the weekly payrolls, which exclude the overtime weekly payrolls, by the number of employees. This estimate is calculated for hourly-rated employees and salaried employees.

5. Unpublished Data

A large number of non-confidential detailed industrial and geographic estimates are compiled but not included in this report. Although the reliability of these estimates may be lower than the reliability of the published estimates, these data will be available on request on a cost recovery basis.

In addition to the total number of employees for the education industry, data are also available for the teaching and non-teaching staff separately.

6. Annual Averages

Annual averages of employment, earnings and hours data for the years 1983-1989 are available. The summary reports or user-specified tabulations can be ordered, on a cost recovery basis, from the Labour Division.

7. CANSIM

Some of the data published in this report are also available in machine readable form through CANSIM (Canadian Socio-Economic Information Management System).

Tables giving the Cansim matrices and series numbers and the types of survey estimates which provides the user with an easy and quick link to Cansim system are available from the Labour Division at (613)951-4090. For further information on CANSIM call (613) 951-8200 or write Electronic Data Dissemination Division, Statistics Canada, R.H. Coats Bldg., Ottawa, Ontario, K1A 0T6.

8. Confidentiality

The information presented in this publication has been reviewed to ensure that the confidentiality of individual responses is respected.

La moyenne des rémunérations hebdomadaires (temps supplémentaire exclu) s'obtient en divisant les rémunérations hebdomadaires, qui excluent les rémunérations hebdomadaires pour le temps supplémentaire, par le nombre de salariés. Cette estimation est calculée à l'égard des salariés rémunérés à l'heure, de même qu'à l'égard des employés.

5. Données non publiées

Nous établissons, aux niveaux industriel et géographique, un grand nombre d'estimations non confidentielles détaillées qui, toutefois, ne figurent pas dans le présent ouvrage. Bien que leur fiabilité puisse être plus faible que celle des estimations publiées, ces données peuvent être obtenues sur demande sur une base de recouvrement des coûts.

Outre le chiffre total des salariés du domaine de l'éducation, nous pouvons aussi fournir des données distinctes concernant le personnel enseignant et le personnel non enseignant.

6. Moyennes annuelles

Les moyennes annuelles pour l'emploi, la rémunération et les heures de travail sont disponibles pour les années 1983-1989. Ces rapports sommaires ou des totalisations spéciales sont disponibles, moyennant le recouvrement des coûts, de la Division du travail.

7. CANSIM

Certaines données qui apparaissent dans la présente publication sont également disponibles sous une forme ordinaire dans CANSIM (Système canadien d'information socio-économique).

Des tableaux indiquant le numéro de matrices et les numéros de séries de Cansim ainsi que les types d'estimations de l'enquête, lesquels fournissent à l'utilisateur un moyen d'accès facile et rapide au système Cansim, sont disponibles auprès de la Division du travail au (613)951-4090. Pour de plus amples informations concernant CANSIM téléphoner à (613) 951-8200 ou écrire à Division de la diffusion informatique des données, Statistique Canada, immeuble R.H. Coats, Ottawa, Ontario, K1A 0T6.

8. Confidentialité

Les données du présent bulletin sont vérifiées afin de s'assurer qu'elles respectent le caractère confidentiel des réponses fournies par les entreprises.

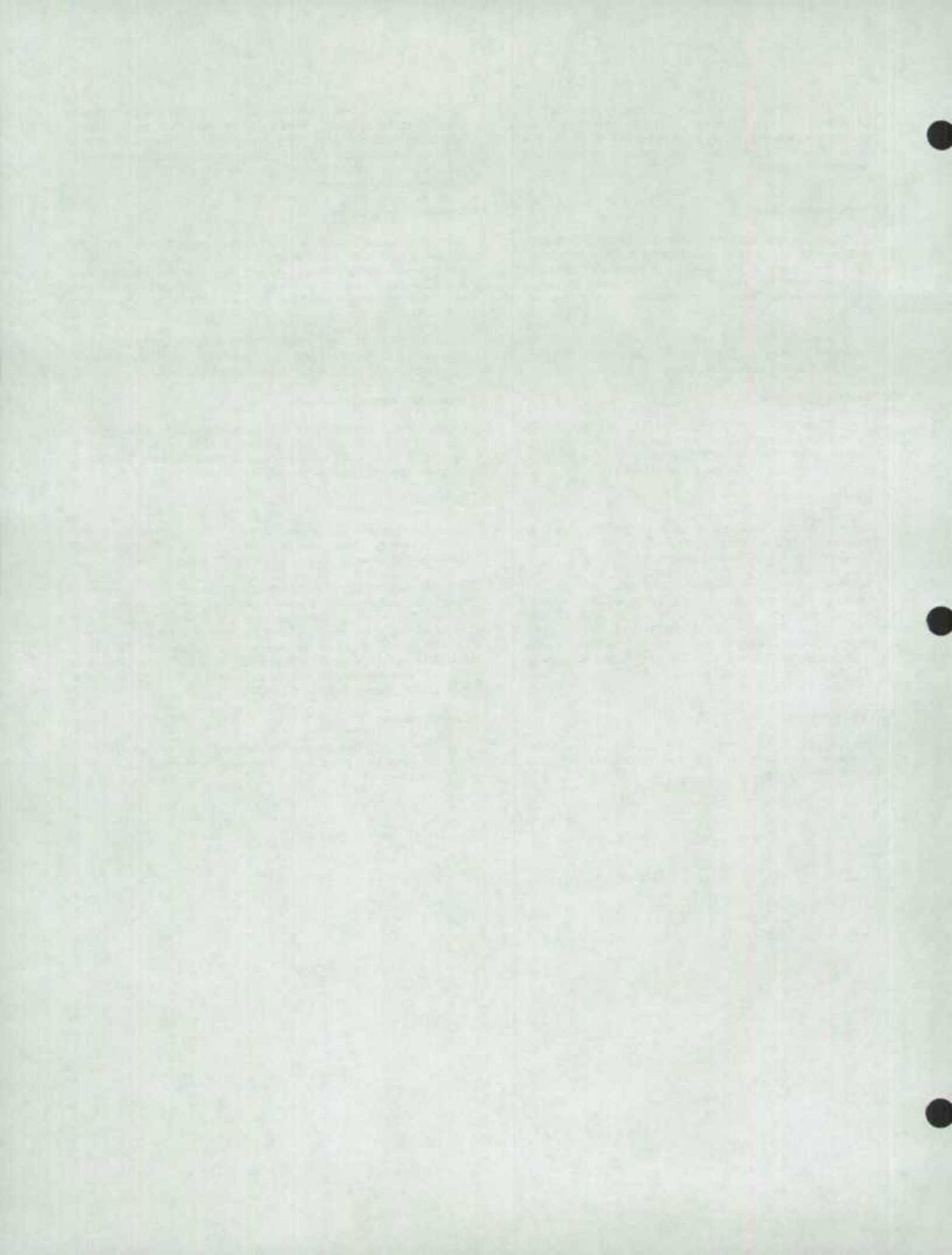

NOTES TO USERS

I. UPCOMING CHANGES TO SURVEY (1991)

Several important changes to the Employment, Earnings and Hours program are being planned for 1991. These changes are intended to improve the usefulness and accuracy of the information we provide to our users.

The major changes are:

- SEPH is changing its sampling frame from the Business Register to the new Central Frame Data Base (CFDB). This new survey frame will feature improved coverage of the business universe. All business surveys at Statistics Canada will ultimately draw their samples from this frame.
- SEPH is also changing from the 1970 to the 1980 version of the Standard Industrial Classification (SIC). However, to prevent breaks in the data series during the transition to the new CFDB, SEPH will continue to publish estimates based on 1970 SIC until February 1991.
- Survey results for February 1991 reference month should be available in May 1991 and will be based on the 1980 SIC. Monthly movements in the estimates will continue to be based on the "common unit" technique until the new production environment has stabilized.
- SEPH plans call for the production of a consistent historical series based on the 1980 SIC. This historical series will extend back to January 1983. The more severe discontinuities in the currently available data will be corrected (for example, the 1987 change of survey frame and the shifts in employment and earnings levels caused by sample rotation). A special report containing a selection of historical data will be available at the time of the release.

Publication redesign:

The monthly publication Employment, Earnings and Hours (Catalogue 72-002) will be completely re-designed. The revised publication will feature industries at the 1, 2 and 3 digit 1980 SIC code levels for Canada, the provinces and territories. It will also contain annual average data, historical time series and selected seasonally adjusted data. Occasionally, notes or articles on topical data series will be published. The planned release date of the revised publication is the spring of 1991.

AVIS AUX UTILISATEURS

I. CHANGEMENTS PROCHAINS À L'ENQUÊTE (1991)

La Division du travail prépare pour l'année 1991, plusieurs changements importants à son programme sur l'emploi, les gains et la durée du travail. Ces changements ont pour but d'améliorer l'utilité et la précision des renseignements fournis aux utilisateurs.

Les principales modifications sont:

- Le registre des entreprises, qui servait de base de sondage à l'EERH, est remplacé par la nouvelle base de données du registre central (BDRC). La nouvelle base de sondage assurera une meilleure couverture de l'univers des entreprises. Tous les échantillons utilisés pour les enquêtes menées auprès des entreprises par Statistique Canada seront éventuellement tirés de cette base de sondage.
- La Classification des activités économiques (CAÉ) de 1970, qui servait jusqu'ici à l'EERH, est remplacée par la Classification type des industries (CTI) de 1980. Toutefois, pour empêcher toute perte de continuité dans les séries durant la conversion à la nouvelle BDRC, les estimations publiées de l'EERH continueront jusqu'en février 1991.
- Les résultats de l'enquête du mois de référence de février 1991 devraient être disponibles au mois de mai 1991 et seront basés sur la CTI de 1980. Jusqu'à ce que le nouveau cadre de production se soit stabilisé, les tendances mensuelles des estimations seront encore basées sur la technique de "l'unité commune".
- L'EERH prévoit produire une série historique cohérente basée sur la CTI de 1980 à partir de janvier 1983. Les pertes de continuité les plus graves dans les données actuellement disponibles seront corrigées (par exemple, le changement de base de sondage en 1987 et les changements dans les niveaux de l'emploi et des gains découlant du renouvellement de l'échantillon). Un rapport spécial contenant une sélection de données historiques sera disponible au moment de la diffusion.

Nouvelle conception de la publication:

La publication mensuelle Emploi, gains et durée du travail n° 72-002 au catalogue sera complètement remaniée. La nouvelle publication présentera les données au niveau des codes à 1, 2 et 3 chiffres de la CTI 1980 pour le Canada, les provinces et les territoires. On y retrouvera aussi des données annuelles et historiques et pour certaines industries des données désaisonnalisées. Occasionnellement nous publierons des notes ou des articles sur l'analyse de séries de données d'actualité. La nouvelle publication devrait paraître au printemps 1991.

- For users that would like their data in another medium, detailed industry tabulations will be available from the Labour Division on a subscription or ad hoc basis.

II. CHANGES TO SURVEY (1983-1990)

• Data revisions - September 1988

There has been a revision to the data published for the month of September 1988 in certain industries for Manitoba and Canada. All variables (number of employees and average weekly earnings) may be affected by the revisions.

For more information see the errata in the December 1988 issue.

• New Take-all Definition

A change in the definition of Take-all units was introduced with the release of the April 1988 estimates of Employment, Earnings and Hours.

Firms with more than one reporting unit but less than 200 employees will no longer be surveyed as part of the Take-all group. Although these firms represent a large number of reporting units they account for a small percentage of total employment. The change was made to reduce the cost of the Survey of Employment, Payrolls and Hours, to reduce respondent burden and, ultimately, to produce a more useful and consistent data series representing all firms with 200 or more employees.

Because the immediate introduction of the new definition would result in breaks in the Take-all and All units series, measures are being taken to maintain the continuity of the existing series. A complete revision will be undertaken in 1991 (see Upcoming Changes to Survey). From April 1988 onward, the month-to-month movements of the Take-all series will be based on data trends of firms with more than 200 employees.

• Data Revisions - January to April 1987

Changes to the survey of Employment, Payrolls and Hours (SEPH) sampling frame were phased-in over a four-month period beginning with January 1987. Major changes included improvements to the coverage of firms in the survey sampling frame and a re-assignment of some establishments to more appropriate industry, geographic and / or employment size categories. Revised sampling fractions were also implemented in a number of areas to improve the efficiency of the sample. These changes were designed to improve the accuracy and reliability of the estimates. The phase-in over the four months, however, affected the month-to-month comparability of the published estimates over this period.

Data for the months of January, February and March 1987 were revised from the originally published information to remove the impact of the phase-in and to provide data for the first four months of 1987 on a consistent basis. The revised data were published in the May 1987 issue of this catalogue.

- Des totalisations détaillées par branche d'activité, à l'intention des utilisateurs qui ont besoin de données additionnelles, seront disponibles à la Division du travail par abonnement ou sur demande spéciale.

II. CHANGEMENTS L'ENQUÊTE (1983-1990)

• Révisions aux données - Septembre 1988

Des révisions ont été apportées aux chiffres publiés pour le mois de septembre 1988 dans certaines industries pour le Manitoba et le Canada. Toutes les variables (emploi et rémunération hebdomadaire moyenne) peuvent être affectées par les révisions.

Pour de plus amples renseignements voir l'errata dans le numéro de décembre 1988.

• Nouvelle définition des unités à tirage complet

Une modification a été apportée à la définition des unités à tirage complet à partir d'avril 1988 concernant l'emploi, les gains et la durée du travail.

Les entreprises ayant plus d'une unité déclarante mais moins de 200 salariés ne font plus partie, aux fins de l'enquête, du groupe d'unités à tirage complet. Ces entreprises représentent une grande proportion des unités déclarantes mais un faible pourcentage du total de l'emploi. Le but de cette modification est de réduire le coût de l'enquête sur l'emploi, la rémunération et les heures de travail, de réduire le fardeau de réponse et de produire finalement une série de données plus utiles et cohérentes à l'égard des entreprises ayant 200 salariés ou plus.

Comme l'introduction immédiate de la nouvelle définition entrainerait une discontinuité dans les séries concernant les unités à tirage complet et l'ensemble des unités, on a pris des mesures pour maintenir la continuité des séries actuelles. Une révision complète sera exécutée en 1991 (voir les changements prochains à l'enquête). À partir d'avril 1988, les variations mensuelles de la série des unités à tirage complet seront fondées sur les tendances des entreprises ayant plus de 200 salariés.

• Révisions aux données - Janvier à avril 1987

Les modifications apportées à la base de sondage de l'enquête sur l'emploi, la rémunération et les heures de travail (EERH) ont été incorporées au cours d'une période de quatre mois à compter du mois de référence de janvier 1987. Les principales modifications comprennent des améliorations au champ d'observation des entreprises dans la base de sondage de l'enquête, la réallocation de certains établissements et de la taille de l'emploi et des révisions aux fractions de sondage dans un certain nombre de domaines. Ces modifications sont destinées à améliorer la précision et la fiabilité des estimations. La mise en oeuvre des modifications au cours de ces quatre mois a cependant affecté la comparabilité d'un mois à l'autre des estimations publiées pendant cette période.

Les données pour janvier, février et mars 1987 ont été révisées par rapport aux estimations déjà publiées afin d'éliminer les conséquences de la mise en oeuvre des modifications et de présenter des données pour les quatre premiers mois de 1987 sur une base cohérente. Ces données révisées ont été publiées dans le numéro de mai 1987.

Adjustments to SEPH data for the period 1983-1986 are required when making comparisons with the 1987 estimates and later estimates. Adjustment factors needed to make such comparisons and explanations on their use were published in the May 1987 issue. The factors are also available on request from the Labour Division.

- **Sample Size Increase in Manufacturing Industries**

The sample size of the Survey of Employment, Payrolls and Hours was increased by 2,000 establishments in the manufacturing industry in order to improve the quality of the estimates at the detailed industry level. Commencing with the data for January, 1986, all manufacturing firms with 50 to 199 employees were included in the sample with certainty. These firms had previously been surveyed on a sample basis. Estimates originally published for January and February, 1986, did not include these additional units so that the impact on the manufacturing data and the Industrial Aggregate could be assessed prior to publication. Data for January and February, revised to reflect this change, were first presented in the March 1986 issue of this publication.

- **Industrial Composite**

Note that the publication of the Estimates of Average Weekly Earnings for "Industrial Composite" was terminated with the December 1985 estimates.

- **Revisions to Historical Data (1984)**

There has been a revision to the data published monthly in the January to July 1984 issues of Catalogue 72-002 for certain industries. The revised series appear in the September 1984 issue. All data variables at the Canada, Provinces and Territories level may be affected.

III. NOTE ON SUB-PROVINCIAL DATA

- **DATA AVAILABILITY**

Data is available from the month of March 1983 to December 1989.

- **SOURCES OF ACCESS TO THESE DATA**

a) Annual Averages and Monthly Estimates Reports for 1987, 1988 and 1989 and also Annual Averages and Time Series Report containing 1983 to 1986 estimates.

- data available for:

Employment, Earnings and Hours for total manufacturing and industrial aggregate for the 25 Census Metropolitan Areas in Canada. Also included for Canada and provinces are major variables and industries.

Price: \$50.00 hard copy
\$75.00 diskettes

Il faut corriger les données de l'EERH pour la période 1983 à 1986 lorsque l'on procède à des comparaisons avec les estimations de l'année 1987 ou des années subséquentes. Les facteurs d'ajustement nécessaires pour effectuer ces comparaisons et les explications pour leur emploi ont été publiés dans le numéro de mai 1987. Les facteurs sont aussi disponibles sur demande auprès de la Division du travail.

- **Augmentation de la taille de l'échantillon dans les industries manufacturières**

Dans le but d'améliorer la qualité des séries publiées par l'enquête sur l'emploi, la rémunération et les heures de travail sur les industries manufacturières, 2,000 entreprises ont été ajoutées à l'échantillon de ce secteur, à partir du mois de référence de janvier 1986, toutes les entreprises manufacturières ayant 50 à 199 salariés sont incluses dans l'échantillon. Auparavant, seul un échantillon de ces entreprises était enquêté. Les chiffres originellement publiés pour les mois de janvier et de février 1986 n'incluaient pas ces unités additionnelles. Le but de ce délai était de déterminer l'impact sur les estimations des industries manufacturières et de l'ensemble des activités économiques. Il est important de noter que les chiffres de janvier et février, révisés pour refléter le changement, ont été publiés dans le numéro de mars 1986 de ce catalogue.

- **Ensemble des industries**

Veillez noter que les Estimations de la rémunération hebdomadaire moyenne pour "l'ensemble des industries" ont cessé d'être publiées avec les estimations révisées de décembre, 1985.

- **Révisions aux données historiques (1984)**

Des révisions ont été apportées aux chiffres publiés dans le catalogue mensuel numéro 72-002 pour les mois de janvier à juillet 1984, pour certaines industries. Les séries révisées figurent dans le catalogue du mois de septembre 1984. Toutes les variables aux niveaux du Canada, provinces et territoires peuvent être affectées.

III. NOTE SUR LES ESTIMATIONS INFRA-PROVINCIALES

- **DISPONIBILITÉ DES ESTIMATIONS**

Les données sont disponibles à partir du mois de mars 1983 à décembre 1989.

- **SOURCES D'ACCÈS AUX ESTIMATIONS**

a) Rapports des moyennes annuelles et des estimations mensuelles des années 1987, 1988 et 1989 ainsi qu'un Rapport des moyennes annuelles et des séries chronologiques contenant les années 1983 à 1986

- données disponibles pour:

Emploi, gains et durée du travail pour le total des industries manufacturières et l'ensemble des activités pour les 25 régions métropolitaines de recensement du Canada. Les principales variables des groupes industriels majeurs pour le Canada et les provinces sont également incluses.

Prix: \$50.00 pour l'imprimé
\$75.00 pour les disquettes

- available from:
Dissemination Section, Labour Division, Statistics Canada, Ottawa and,
Regional Reference Centres of Statistics Canada (Refer to the telephone numbers listed on the reverse of the front page of this catalogue).

b) Data confirmation/special tabulations

- data available for:
Employment, Earnings and Hours variables including their coefficients of variation, for all geographic levels and industrial activities. The release of these data are subject to confidentiality.
- available from:
Dissemination Section, Labour Division, Statistics Canada, Ottawa

c) CANSIM (Statistics Canada's computerized data bank)

- data available for:
Employment and earnings for all sub-provincial areas and for selected industrial detail.
- available from:
Electronic Data Dissemination Division, Statistics Canada, Ottawa (613) 951-8200

● LIMITATIONS ASSOCIATED WITH THE RELIABILITY OF SUB-PROVINCIAL DATA

A document describing the limitations associated with the reliability of the data is available on request from the Labour Division.

Note: It must be noted that most of the products and services mentioned above are available on a cost-recovery basis. For additional information on any of the above issues, or on the use or application of data series, please contact the Labour Division (613)951-4090.

- disponible auprès de:
Section de diffusion, Division du Travail, Statistique Canada, Ottawa et,
Centres régionaux de consultation de Statistique Canada (consulter les numéros de téléphone qui se trouvent au verso du couvert de ce catalogue).

b) Confirmation des estimations/production de totalisations spéciales

- données disponibles pour:
L'emploi, la rémunération et les heures de travail ainsi que leur coefficient de variation pour tous les niveaux géographiques et activités économiques. La diffusion de ces données est cependant restreinte par la confidentialité.
- disponible auprès de:
Section de diffusion, Division du travail, Statistique Canada, Ottawa

c) CANSIM (base de données informatisées de Statistique Canada)

- données disponibles pour:
Emploi et gains pour toutes les régions infra-provinciales et pour certaines activités économiques.
- disponible auprès de:
Division de la diffusion informatique des données, Statistiques Canada, Ottawa (613) 951-8200

● LIMITES ASSOCIÉES LA FIABILITÉ DES ESTIMATIONS INFRA-PROVINCIALES

Un document contenant la description des limites associées à la fiabilité des données est disponible auprès de la Division du travail.

Nota: Il est à noter que la plupart des services et produits ci-haut mentionnés sont disponibles sur une base de recouvrement des coûts. Pour de plus amples renseignements sur les sujets précités, ou sur l'utilisation et l'application de séries alternatives, communiquer avec la Division du travail (613)951-4090.



Statistics Canada

Statistique Canada

Labour Division

Division du travail

CONFIDENTIAL when completed

Authority: Statistics Act, Chapter 15, Statutes of Canada 1970-71-72

CONFIDENTIEL une fois rempli

Déclaration exigée en vertu de la Loi sur la statistique, chapitre 15, Statuts du Canada de 1970-71-72

SURVEY OF EMPLOYMENT, PAYROLLS AND HOURS ENQUÊTE SUR L'EMPLOI, LA RÉMUNÉRATION ET LES HEURES DE TRAVAIL

For the month of Pour le mois de

Large empty box for name and address information.

Small empty box for month/year information.

Office Use Only / Réservé au bureau

Small boxes for office use only, labeled 541 and 542.

Small empty box with a downward arrow.

Please make any necessary changes in the above name or address. Please read instructions carefully before completing this report.

Corrigez le nom et l'adresse ci-dessus, s'il y a lieu. Veuillez lire les instructions attentivement avant de remplir cette formule.

1. INFORMATION FOR THE LAST PAY PERIOD(S) OF THE MONTH - RENSEIGNEMENTS SUR LA OU LES DERNIÈRES PÉRIODES DE PAYE DU MOIS

PAY PERIODS - PÉRIODES DE PAYE

Table with 5 columns: Weekly (Hebdomadaire), Every 2 weeks (Toutes les 2 semaines), Semi-Monthly (Deux fois par mois), Monthly (Mensuelle), Every 4 weeks or other (Toutes les 4 semaines ou autres).

A. EMPLOYEES PAID BY THE HOUR - SALARIÉS RÉMUNÉRÉS À L'HEURE

100

If you did not have any employees paid by the hour, go to Section B. Si vous n'avez pas de salariés rémunérés à l'heure, passez à la section B.

Form A: Grid for employees paid by the hour. Includes fields for beginning and end dates of last pay period, number of employees, regular gross pay, overtime pay, and total hours.

B. SALARIED EMPLOYEES - EMPLOYÉS

200

If you did not have any salaried employees, go to Section C. Si vous n'avez pas d'employés, passez à la section C.

Form B: Grid for salaried employees. Includes fields for beginning and end dates of last pay period, number of employees, regular gross pay, overtime pay, and hours in standard workweek.

C. OTHER EMPLOYEES (commission agents, piece-workers, etc.) - AUTRES SALARIÉS (salariés à la commission, travailleurs rémunérés à la pièce, etc.)

300

If you do not have any other employees, go to Part II. Si vous n'avez pas d'autres salariés, passez à la partie II.

Form C: Grid for other employees. Includes fields for beginning and end dates of last pay period, number of other employees, and regular gross pay.

II. INFORMATION FOR THE ENTIRE MONTH - RENSEIGNEMENTS SUR LE MOIS ENTIER

12. Irregular payments (see instructions) made at any time during the month. Include payments such as retroactive adjustments, commission settlements, pay in lieu of notice, etc.
 If not applicable go to question 13.

Paiements irréguliers (consultez les instructions) versés à un moment quelconque au cours du mois. Comptez les paiements tels que les ajustements rétroactifs, les versements de commissions, les indemnités de préavis, etc.
 Si sans objet, passez à la question 13.

Type of payment (please specify below) Genre de paiement (veuillez préciser ci-dessous)	Period covered Période visée						Amount paid - Montant versé			Office use only Réserve au bureau
	From - De			To - Au			To employees paid by the hour Aux salariés rémunérés à l'heure	To salaried employees Aux employés	To other employees Aux autres salariés	
	D-J	M	Y-A	D-J	M	Y-A				
401	401			402			\$	\$	\$	401
410	411			412			\$	\$	\$	410
420	421			422			\$	\$	\$	420
430	431			432			\$	\$	\$	430
440	441			442			\$	\$	\$	440

13. TOTAL PAYROLL (see instructions) / REMUNERATION TOTALE (consultez les instructions)
 Report total payroll up to and including the last pay period of the month for either: / Déclarez toute la rémunération jusqu'à la dernière période de paye du mois inclusivement pour:

The Survey Month / Le mois enquêté: \$ OR / OU: Year-to-date / depuis le début de l'année: \$

14. Employees absent without pay - Salariés absents sans rémunération

(If not applicable go to question 15 - Si sans objet, passez à la question 15)

Reason for unpaid absence Raison de l'absence sans rémunération	Period covered Période visée						Number of - Nombre de		
	From - De			To - Au			Employees paid by the hour Salariés rémunérés à l'heure	Salaried employees Employés	Other employees Autres salariés
	D-J	M	Y-A	D-J	M	Y-A			
Unpaid statutory holiday - Jour férié sans rémunération	461			462			463	464	465
Strike Lock-out - Greve Lock-out	471			472			473	474	475
Layoff - Mise-a-pied	481			482			483	484	485
Temporary closure - Fermeture temporaire	491			492			493	494	495
Seasonal closure - Fermeture saisonnière	501			502			503	504	505
Other (specify) - Autre (précisez)	511			512			513	514	515

15. Reasons for large variations in employment, payrolls or hours from the previous month. Check all circles that apply - Raisons des variations importantes dans l'emploi, la rémunération ou les heures de travail par rapport au mois précédent. Cochez tous les cercles qui s'appliquent.
 (If not applicable go to question 16 - Si sans objet, passez à la question 16)

	Increase Augmentation	Decrease Diminution		Increase Augmentation	Decrease Diminution
Number of employees - Nombre de salariés	520 <input type="radio"/>	2 <input type="radio"/>	Commissions	525 <input type="radio"/>	2 <input type="radio"/>
Overtime Heures supplémentaires	521 <input type="radio"/>	2 <input type="radio"/>	Cost of living allowances - Indemnités de vie chère	526 <input type="radio"/>	2 <input type="radio"/>
Short time Travail à temps réduit	522 <input type="radio"/>	2 <input type="radio"/>	Bonuses - Gratifications	527 <input type="radio"/>	2 <input type="radio"/>
Pay - Rémunération	523 <input type="radio"/>	2 <input type="radio"/>	Seasonal operations - Travail saisonnier	528 <input type="radio"/>	2 <input type="radio"/>
Vacation period - Période de vacances	524 <input type="radio"/>	2 <input type="radio"/>	Other (specify) - Autre (précisez)	529 <input type="radio"/>	2 <input type="radio"/>

16. Additional Information - Renseignements complémentaires

Name (PLEASE PRINT) / Nom (EN LETTRES MOULÉES): _____
 Official Title - Fonction: _____
 Telephone Number - Numéro de téléphone: _____
 Date: _____

OFFICE USE ONLY - RÉSERVE AU BUREAU

I	M	A	S.G.
541	542	543	544

Related Publications

Catalogue

- Employment and Earnings**
- 72-005 Estimates of Labour Income.
Bil./Quarterly
Canada \$22.50¹/ \$90.00²
United States US \$27.00¹/ \$108.00²
Other Countries \$31.50¹/ \$126.00²
- Work Injuries**
- 72-208 Work Injuries
Bil./Annual
Canada \$25.00¹
United States US \$30.00¹
Other Countries \$35.00¹
- Unemployment Insurance**
- 73-001 Unemployment Insurance Statistics.
Bil./Monthly
Canada \$14.70¹/ \$147.00²
United States US \$17.60¹/ \$176.00²
Other Countries \$20.60¹/ \$206.00²
- 73-202S Unemployment Statistics Annual
Supplement to 73-001.
Bil. (included with 73-001)
Canada \$38.00¹
United States US \$46.00¹
Other Countries \$53.00¹
- Pension Plans**
- 74-001 Quarterly Estimates of Trusteed Pension
Funds.
Bil./Quarterly
Canada \$11.00¹/ \$44.00²
United States US \$13.25¹/ \$53.00²
Other Countries \$15.50¹/ \$62.00²
- 74-201 Trusteed Pension Funds: Financial
Statistics.
Bil./Annual
Canada \$39.00¹
United States US \$47.00¹
Other Countries \$55.00¹
- 74-401 Pension Plans in Canada.
Bil./Biennial
Canada \$35.00¹
United States US \$42.00¹
Other Countries \$42.00¹
- Labour Force Survey**
- 71-001 The Labour Force.
Bil./Monthly
Canada \$17.90¹/ \$179.00²
United States US \$21.50¹/ \$215.00²
Other Countries \$25.10¹/ \$251.00²

¹ Single copy

² Annual subscription

In addition to the selected publications listed above, Statistics Canada publishes a wide range of statistical reports on Canadian economic and social affairs. A comprehensive catalogue of all current publications is available from Statistics Canada, Ottawa (Canada), K1A 0T6.

Catalogue 11-204E, price Canada: \$13.95, United States: US\$17.00, and Other Countries US\$20.00.

Publications connexes

Catalogue

- Emploi et rémunération**
- 72-005 Estimations du revenu du travail.
Bil./trimestriel
Canada 22,50 \$¹/90,00 \$²
États-Unis 27,00 \$¹/108,00 \$² US
Autres pays 31,50 \$¹/126,00 \$²
- Accidents du travail**
- 72-208 Accidents du travail
Bil./annuel
Canada 25,00 \$¹
États-Unis 30,00 \$¹ US
Autres pays 35,00 \$¹
- Assurance-chômage**
- 73-001 Statistiques sur l'assurance-chômage.
Bil./mensuel
Canada 14,70 \$¹/147,00 \$²
États-Unis 17,60 \$¹/176,00 \$² US
Autres pays 20,60 \$¹/206,00 \$²
- 73-202S Statistiques sur l'assurance-chômage - supplément
annuel au mensuel no. 73-001.
Bil. (inclus avec 73-001)
Canada 38,00 \$¹
États-Unis 46,00 \$¹ US
Autres pays 53,00 \$¹
- Régimes de pensions**
- 74-001 Estimations trimestrielles relatives aux caisses de
retraite en fiducie.
Bil./trimestriel
Canada 11,00 \$¹/44,00 \$²
États-Unis 13,25 \$¹/53,00 \$² US
Autres pays 15,50 \$¹/62,00 \$²
- 74-201 Caisses de retraite en fiducie: statistiques
financières.
Bil./annuel
Canada 39,00 \$¹
États-Unis 47,00 \$¹ US
Autres pays 55,00 \$¹
- 74-401 Régimes de pensions au Canada
Bil./biennal
Canada 35,00 \$¹
États-Unis 42,00 \$¹ US
Autres pays 42,00 \$¹
- Enquête sur la population active**
- 71-001 La population active.
Bil./mensuel
Canada 17,90 \$¹/179,00 \$²
États-Unis 21,50 \$¹/215,00 \$² US
Autres pays 25,10 \$¹/251,00 \$²

¹ Par copie

² Abonnement annuel

Outre les publications énumérées ci-dessus, Statistique Canada publie une grande variété de bulletins statistiques sur la situation économique et sociale du Canada. On peut se procurer un catalogue complet des publications courantes en s'adressant à Statistique Canada, Ottawa (Canada), K1A 0T6.

N° 11-204F au catalogue, prix Canada : 13,95 \$, États-Unis : 17 \$ US, et Autres pays : 20 \$ US.



Do you really have time to monitor over 200 Trusteed Pension Funds?

You do – if you subscribe to **Quarterly Estimates of Trusteed Pension Funds**.

The only periodical of its kind in Canada, Quarterly Estimates surveys the 200 largest trusteed pension funds, which hold 85% of the assets of all trusteed funds. The result is detailed, aggregate estimates of the income, expenditure and assets of approximately 3,800 funds operating in Canada.

Each issue gives you:

- current financial data for employee and employer contributions to the fund;
- investment income, profits and losses on sales of securities;
- pension payments and annuity purchases.

Distribution of investment portfolios among such vehicles as stocks, bonds, pooled funds and short term holdings is also highlighted. The accompanying analysis examines trends, growth and performance over time.

Get the numbers.

Subscribe to **Quarterly Estimates of Trusteed Pension Funds**, (Catalogue No. 74-001) for the regular update you need. A subscription to this quarterly is \$44 annually in Canada, US\$53 in the United States and US\$62 in other countries.

To order, write Publication Sales, Statistics Canada, Ottawa, Ontario, K1A 0T6, or contact the nearest Statistics Canada Regional Reference Centre listed in this publication.

Vous avez le temps de vous renseigner sur plus de 200 caisses de retraite en fiducie ?

Oui – si vous vous abonnez à **Estimations trimestrielles relatives aux caisses de retraite en fiducie**.

Ce périodique, unique en son genre au Canada, passe en revue la situation des 200 plus importantes caisses de retraite en fiducie, qui représentent 85 % de l'actif de l'ensemble des caisses de retraite. Le résultat prend la forme d'estimations détaillées et globales des recettes, des dépenses et de l'actif d'environ 3 800 caisses de retraite au Canada.

Chaque numéro vous présente :

- des données financières courantes relativement aux cotisations de l'employé et de l'employeur à la caisse de retraite;
- les revenus de placements ainsi que les profits et pertes sur les ventes de titres;
- les paiements des pensions et les achats de rentes.

Vous y trouverez également des renseignements sur la répartition des portefeuilles de placement entre les actions, les obligations, les fonds communs et les placements à court terme ainsi qu'une analyse des tendances, de la croissance et du rendement dans le temps.

Abonnez-vous !

La publication **Estimations trimestrielles relatives aux caisses de retraite en fiducie** (n° 74-001 au catalogue) vous permet d'obtenir régulièrement les données à jour dont vous avez besoin. L'abonnement à cette publication trimestrielle coûte 44 \$ par année au Canada, 53 \$ US aux États-Unis et 62 \$ US dans les autres pays.

Pour commander, veuillez écrire à Vente des publications, Statistique Canada, Ottawa (Ontario), K1A 0T6 ou communiquer avec le Centre régional de consultation de Statistique Canada le plus près (voir la liste figurant dans la présente publication).

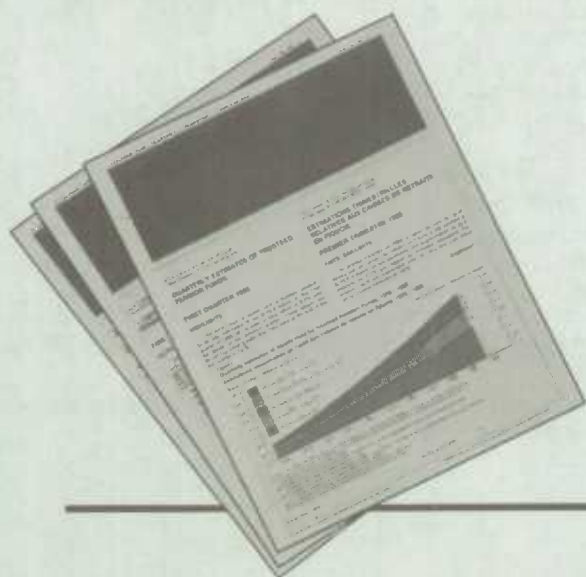

For faster service, using VISA or MasterCard, call toll-free,

Pour un service plus rapide, utilisez votre carte VISA ou MasterCard et composez sans frais le

1-800-267-6677

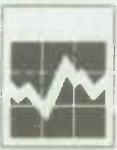

ORDER FORM

Statistics Canada Publications

MAIL TO:
Publication Sales
Statistics Canada
Ottawa, Ontario, K1A 0T6

(Please print)

Company _____
 Department _____
 Attention _____
 Address _____
 City _____ Province _____
 Postal Code _____ Tel. _____

FAX TO: (613) 951-1584

This fax will be treated as an original order. Please do not send confirmation.

METHOD OF PAYMENT

- Purchase Order Number *(please enclose)* _____
 Payment enclosed \$ _____
 Bill me later (max. \$500)

Charge to my: MasterCard VISA

Account Number

Expiry Date

Signature _____

Client Reference Number _____

Catalogue Number	Title	Required Issue	Annual Subscription or Book Price			Qty	Total \$
			Canada \$	United States US\$	Other Countries US\$		
						SUBTOTAL	
Canadian customers add 7% Goods and Services Tax.						GST (7%)	
Please note that discounts are applied to the price of the publication and not to the total amount which might include special shipping and handling charges and the GST.						GRAND TOTAL	

Cheque or money order should be made payable to the Receiver General for Canada/Publications. Canadian clients pay in Canadian funds. Clients from the United States and other countries pay total amount in US funds drawn on a US bank.

For faster service **1-800-267-6677** **VISA and MasterCard Accounts** PF 03681 1991-01

Version française de ce bon de commande disponible sur demande

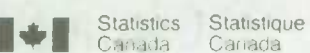

INTERESTED IN ACQUIRING A CANADIAN ORIGINAL?

Then **Canadian Social Trends** is the acquisition for you. A first on the Canadian scene, this journal is claiming international attention from the people who need to know more about the social issues and trends of this country.

Drawing on a wealth of statistics culled from hundreds of documents, **Canadian Social Trends** looks at Canadian population dynamics, crime, education, social security, health, housing, and more.

For social policy analysts, for trendwatchers on the government or business scene, for educators and students, **Canadian Social Trends** provides the information for an improved discussion and analysis of Canadian social issues.

Published four times a year, **Canadian Social Trends** also features the latest social indicators, as well as information about new products and services available from Statistics Canada.

CANADIAN SOCIAL TRENDS

(Catalogue No. 11-008E) is \$34 annually in Canada, US\$40 in the United States and US\$48 in other countries.

To order, write to Publication Sales, Statistics Canada, Ottawa, Ontario, K1A 0T6 or contact the nearest Statistics Canada Regional Reference Centre listed in this publication.

For faster service, fax your order to 1-613-951-1584. Or call toll free 1-800-267-6677 and use your VISA or MasterCard.

VOUS DÉSIREZ FAIRE L'ACQUISITION D'UNE OEUVRE ORIGINALE?

Alors **Tendances sociales canadiennes** est la publication qu'il vous faut. Première en son genre sur la scène canadienne, cette revue retient l'attention des gens d'ici et d'ailleurs qui désirent en savoir plus sur les questions sociales de l'heure au pays.

À l'aide d'abondantes statistiques extraites de nombreux documents, **Tendances sociales canadiennes** brosse le tableau de la dynamique de la population canadienne, de la criminalité, de l'éducation, de la sécurité sociale, de la santé, de l'habitation et de plusieurs autres sujets.

Que ce soit pour les analystes de la politique sociale, les analystes des tendances oeuvrant au sein des administrations publiques et du monde des affaires, les enseignants ou encore les étudiants, **Tendances sociales canadiennes** dégage l'information nécessaire à des discussions et des analyses approfondies relativement aux questions sociales.

Tendances sociales canadiennes présente également les plus récents indicateurs sociaux de même que des renseignements relatifs aux produits et services qu'offre Statistique Canada.

TENDANCES SOCIALES CANADIENNES

Ce trimestriel (No 11-008F au catalogue) se vend 34 \$ l'abonnement annuel au Canada, 40 \$ US aux États-Unis et 48 \$ US dans les autres pays.

Pour commander, veuillez écrire à Vente des publications, Statistique Canada, Ottawa (Ontario), K1A 0T6 ou communiquer avec le Centre régional de consultation de Statistique Canada le plus près (voir la liste figurant dans la présente publication).

Pour un service plus rapide, commandez par télécopieur au 1-613-951-1584. Ou composez sans frais le 1-800-267-6677 et utilisez votre carte VISA ou MasterCard.



Introducing

Perspectives on Labour and Income

Canada's essential employment and income information - now in one quarterly journal

If you're responsible for developing employment strategies, negotiating labour contracts, forecasting economic trends, or administering social programs, you'll find ***Perspectives on Labour and Income*** indispensable.

It will keep you up-to-date on the latest Canadian trends in employment... *unemployment insurance, pensions, and industry changes...* and income... *earning gaps between men and women, family income and spending habits*, and more. Every issue of this quarterly journal contains:

- **Feature Articles...** in-depth information on vital topics
- **Forum...** an arena for discussion among researchers and readers
- **Sources...** a compendium of new information sources, news and updates on current research
- **Key Labour and Income Facts...** over 60 indicators let you monitor the trends on a national and provincial level.

Don't miss a single issue. Order your subscription today!

Perspectives on Labour and Income (Catalogue No. 75-001E) is \$53 annually (4 issues) in Canada, US\$64 in the United States and US\$74 in other countries.

To order, write: Publication Sales, Statistics Canada, Ottawa, Ontario, K1A 0T6, or contact your nearest Statistics Canada Regional Reference Centre, listed in this publication.

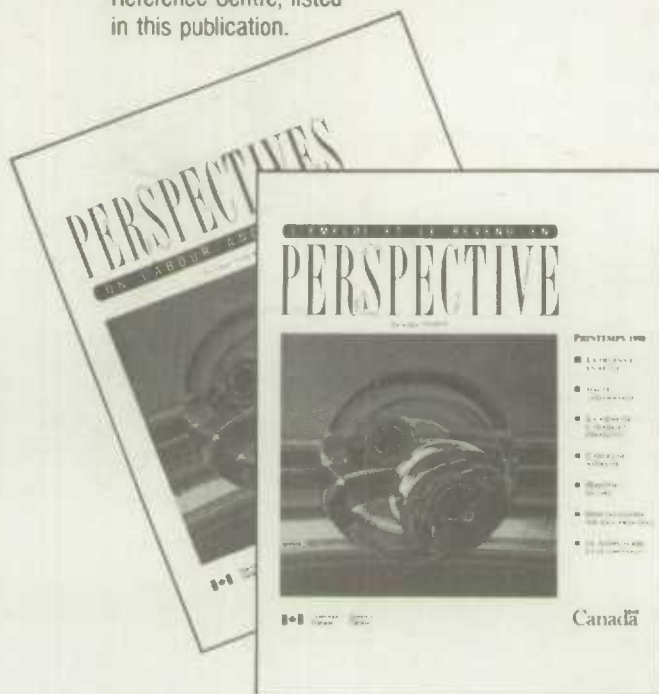

Nouveau !

L'emploi et le revenu en perspective

Toute l'information essentielle sur l'emploi et le revenu au Canada dans une nouvelle revue trimestrielle

Si vous avez la responsabilité d'élaborer des stratégies d'emploi, de négocier des contrats de travail, de prévoir les nouvelles tendances du marché ou d'administrer des programmes sociaux, vous ne pouvez pas vous passer de ***L'emploi et le revenu en perspective***.

Cette revue vous renseigne sur tout ce qui se passe dans le domaine de l'emploi... *les employés à temps partiel, les pensions, les changements de l'industrie...* et des revenus... *les disparités salariales entre hommes et femmes, le revenu familial et les habitudes de consommation* et plus encore. Chaque numéro de cette revue trimestrielle comprend :

- **Des articles de fond...** des analyses détaillées sur des sujets de l'heure
- **Un forum...** une tribune pour échanger vos idées et connaître l'opinion des autres chercheurs et lecteurs
- **Des sources...** un condensé de nouvelles sources d'information, de renseignements et une mise à jour sur les recherches en cours
- **Des indicateurs clés de l'emploi et du revenu...** plus de 60 indicateurs vous permettant d'analyser les tendances du marché provincial et national.

Ne ratez pas un seul numéro. Abonnez-vous dès aujourd'hui !

Un abonnement à ***L'emploi et le revenu en perspective*** (n° 75-001F au catalogue) coûte 53 \$ pour quatre numéros par an au Canada, 64 \$ US aux États-Unis et 74 \$ US dans les autres pays.

Pour commander, veuillez écrire à Vente des publications, Statistique Canada, Ottawa (Ontario), K1A 0T6 ou communiquer avec le Centre régional de consultation de Statistique Canada le plus près (voir la liste dans la présente publication).

For faster service, call toll free and use your VISA or MasterCard.

Pour obtenir votre revue plus rapidement, composez le numéro suivant sans frais et portez la commande à votre compte VISA ou MasterCard.

1-800-267-6677