



Communauté de Communes

Lomagne Gersoise

Territoire d'@ccueil et d'Excellence

REVUE DE PRESSE

2017

Article La Dépêche - Publié le 02/01/2017

www.ladepeche.fr/article/2017/01/02/2488811-ambiance-coiffure-labellise-pour-ses-eco-gestes.html

Economie - Éco-défi - Ambiance Coiffure labellisé pour ses éco-gestes...



Gwenola Pineau a reçu le diplôme. /Photo DDM Florent Carly

Le salon «Ambiance Coiffure» de Gwenola Pineau, situé au 63 rue Adolphe Cadéot, a été lauréat «Ecodéfi 2016», un prix décerné par la Communauté de communes de la Lomagne Gersoise et la Chambre des métiers et de l'artisanat. Il s'agit d'une action pilote déployée à l'échelle du Pays Portes de Gascogne.

La Lomagne Gersoise est la première des cinq communautés de communes de s'y être investie dans la continuité de son partenariat avec la Chambre des métiers en faveur du développement des entreprises en zones rurales.

Ce salon a donc relevé au moins trois des défis demandés qui concernent les domaines de l'énergie, de l'achat éco-responsable de proximité et du recyclage des déchets.

Gwenola Pineau, qui a installé son salon de coiffure en juin 2015, a réalisé les défis suivants : pour les déchets, un point de collecte de piles et cartouches pour les clients. Énergie : diagnostic énergie et suivi des consommations, éclairage économe avec Led, programmeur. Produits et services développement durable : éco-produits, utilisation de peintures labellisées environnement pour son salon, de papier issu de forêts gérées durablement. Développement local : recours à des fournisseurs de la Lomagne Gersoise pour les outils de communication et une meilleure prise en compte de la santé du travail de son prochain apprenti, par le biais du document unique avec la protection contre les produits dangereux (couleurs) qui est un nouveau défi.

Créés en 2008 dans le Val de marne, les éco-défis ont pour finalité de dynamiser le commerce et l'artisanat de proximité sous l'angle du développement durable et de la croissance verte. Par l'obtention de ce label l'artisan ou le commerçant s'engage à réduire son impact environnemental. Cette opération était gratuite et réservée aux très petites entreprises de ce territoire.

Ainsi que le chocolatier Baudequin

La Dépêche du Midi a rencontré la maison Baudequin, fameux chocolatier au 13, de la rue nationale, qui vient d'obtenir le label Eco-défi. Une opération cofinancée par l'ADEME et l'Union européenne dans le cadre de fonds Leader-Plus.

Vous faites donc partie de la dizaine de lauréats labellisés «Eco-défis» par la communauté des communes de la Lomagne Gersoise et la chambre de métiers ?

Oui, nous avons reçu un diplôme saluant notre démarche écoresponsable, c'est-à-dire l'emploi de matières premières locales ou bio en circuit court ; la vente de produits bio ou en démarche raisonnée (thés, cafés, pain bio fait à la main par l'agriculteur) ; l'emploi de produits écolabellisés pour l'entretien de nos locaux.

Une reconnaissance qui couronne une bonne année 2016 pour le chocolatier et salon de thé Baudequin ?

Oui, c'est une bonne année pour nous, notre clientèle est constituée de gens sympathiques et motivés. La fondue au chocolat, notre nouveau produit, a très bien marché. Pour les fêtes de fin d'année, nous avons eu le plaisir de voir de nombreux clients lectourois. Et pour 2017, nous préparons un projet culturel et gourmand avec l'association «Le 122» sur le thème : «rires et chocolats».

La Dépêche du Midi.



ÉCO-DÉFIS

Les lauréats 2016 en Lomagne Gersoise

La Communauté de communes de la Lomagne Géroise et la Chambre de Métiers et de l'Artisanat du Gers ont dévoilé, le 16 décembre dernier, les noms des artisans et commerçants labellisés Éco-défis.



08

Une action pilote, déployée à l'échelle du Pays Portes de Gascogne. La Lomagne géroise est la première des cinq Communautés de communes à s'y être investie dans la continuité de son partenariat avec la CMA du Gers en faveur du développement des entreprises en zones rurales. Dix artisans et commerçants sur 14 exerçant dans une large palette de métiers et s'étant engagés il y a six mois dans l'aventure, ont obtenu le label Éco-défis en récompense de la mission qu'ils viennent d'accomplir : réaliser au moins trois défis en faveur du développement durable. L'énergie, l'achat écoresponsable de proximité et le recyclage des déchets ont été plébiscités !

Entreprise	Commune	Activité
Taxi Lucien	Fleurance	Taxi
Vergers de Gascogne	Montestruc	Transformation et conserves de fruits
Ambiance coiffure	Fleurance	Coiffure
Duck print	Lectoure	Imprimerie
L'Atelier de Mère Éclair	La Romieu	Couture
Maison Baudequin	Lectoure	Chocolaterie, salon de thé
Mille et une douceurs	Fleurance	Esthéticienne
Coiffure Marie-Hélène	Miradoux	Coiffure
Garage Lannes	Castet Arrouy	Entretien et réparation de véhicules
Brasserie du Vaillant Fourquet	Miradoux	Fabrication de bières



VALORISER SON ENGAGEMENT ENVIRONNEMENTAL

Éco-défis est un label de reconnaissance décerné aux artisans et commerçants qui mettent en place des actions concrètes en faveur de l'environnement. Être Éco-défis, c'est limiter les pollutions de son activité, s'inscrire dans une démarche locale et adopter des pratiques écoresponsables. L'enjeu est de réaliser, en trois à six mois, au moins trois défis parmi une liste de 28, répartis en 8 thématiques : les déchets, l'eau, l'énergie, les éco-produits, le transport, la biodiversité, le développement local et social. À l'issue de cette période, un jury attribue le label Éco-défis aux commerçants et artisans ayant mené à bien leurs actions. Pour les y aider, un conseiller de la Chambre de Métiers et de l'Artisanat apporte son accompagnement gratuit et personnalisé tout au long de l'opération.



Contact CMA 32 | Perrine Crochet | Tél. : 05 62 61 22 62 | p.crochet@cma-gers.fr

Programme du Centre Photo



«Terra Amata-partie 2, Sans titre #11» /Photo Laure Ledoux, DR.

À l'aube de la nouvelle année, le Centre d'art et de photographie de Lectoure (CAPL) a déjà élaboré le programme du mois de janvier pour les Ateliers adultes et enfants, ainsi que les événements autour de la résidence de Laure Ledoux.

Mercredi 4 janvier.

«Sapairlipopette c'est mercredi : méli-mélo de visages !» ; pour les 6 - 11 ans. De 14 heures à 16 heures, gratuit, sur inscription et goûter offert.

Mercredi 11 janvier.

«Mercredi impairtinent : Portraits et métamorphose !». Pour les 12 - 15 ans. Avec Laure Ledoux. De 14 heures à 16 heures, gratuit, sur inscription et goûter offert.

Samedi 14 janvier.

Atelier cyanotype avec Laure Ledoux. À partir de 15 ans. De 10 heures à 17 heures, sur inscription, 75 € la journée. Samedi toujours, «Samedi family» : ouvert à tous. À 16 heures, venez échanger avec Laure Ledoux et l'équipe du centre autour d'une galette des rois.

Mercredi 18 janvier.

«Sapairlipopette c'est mercredi : jeux autour de la photographie...». Pour les 6 - 11 ans. De 14 heures à 16 heures, gratuit, sur inscription et goûter offert.

Mercredi 25 janvier.

«Mercredi impairtinent : Portraits et cyanotype !» Pour les 12 - 15 ans. Avec Laure Ledoux. De 14 heures à 16 heures, gratuit, sur inscription et goûter offert.

Venez rencontrer l'artiste Laure Ledoux sur son lieu de résidence, du 3 janvier au 26 février, du mercredi au vendredi, de 14 heures à 18 heures. Entrée libre. Pour plus de précisions, contactez le CAPL : Tél. : 05 62 68 83 72 ou par mail contact@centre-photo-lectoure.fr. Site web : www.centre-photo-lectoure.fr

Article La Dépêche - Publié le 04/01/2017

www.ladepeche.fr/article/2017/01/04/2489794-accueil-sur-rendez-vous-a-la-banque-de-france.html

Economie Accueil sur rendez-vous à la Banque de France



Accueil sur rendez-vous à la Banque de France

Afin d'éviter l'attente aux guichets, la Banque de France a décidé de mettre en place un accueil personnalisé sur rendez-vous à l'intention des particuliers et des chefs d'entreprise, pour la consultation des fichiers d'incident bancaire, un dépôt de dossier de surendettement ou une demande de mise en œuvre du droit au compte, une information sur la monnaie fiduciaire (billets) ou encore la consultation du Fichier des entreprises (FI BEN).

L'accueil personnalisé sur rendez-vous au sein de la succursale d'Auch est proposé du lundi au vendredi, de 13 h 30 à 17 heures. La prise de rendez-vous peut être effectuée directement auprès de la succursale au 05 62 61 90 61 ou par l'intermédiaire du site internet de la Banque de France*.

Parallèlement, et pour toute information générale, la plateforme d'information «Assurance banque épargne info service» (ABEIS) de la Banque de France propose un service de renseignements relatifs aux procédures de surendettement et de droit au compte, à la consultation des fichiers, aux comptes bancaires et à l'épargne.

*[https : //www.banque-france.fr/la-banque-de-france/nous-connaître/implantations-de-la-banque-ou-du-site-internet/Pages/Jaunes](https://www.banque-france.fr/la-banque-de-france/nous-connaître/implantations-de-la-banque-ou-du-site-internet/Pages/Jaunes).

La Dépêche du Midi

Beau succès pour la Fête de la lumière



La balade contée en gascon, un joli moment autour de Godeliève Lust et des joueurs de musique gasconne. /Photo DDM Ysabel.

La Fête de la lumière prendra fin dimanche lors d'un après-midi festif de clôture à la halle polyvalente, à partir de 15 heures. Les Baladins de Lomagne y pousseront la chanson, les danseuses de l'association «Rumba et Sévillanes» seront pétillantes, le concours des «maisons illuminées» désignera ses lauréats et l'Harmonie lectouroise animera en musique avant le partage de la galette des Rois pour l'Épiphanie. Parmi les diverses animations, on a vu cette année encore le succès constant des balades contées. Deux ont eu lieu, la première comptait plus de 250 personnes avec la participation de l'office de tourisme, du Club de randonnée, de l'association «Manivelles Occitanes» (orgue de Barbarie) et 4 conteuses du groupe «Conte goutte d'Armagnac».

La deuxième était une nouveauté puisque centrée sur la culture gasconne. Godeliève Lust a séduit le public d'une soixantaine de personnes avec ses contes en gascon, ses atours (tenue gasconne), son efficacité dans l'art de conter, et Marie-Line Tombu prenait le relais. Les joueurs de boha (cornemuse gasconne) et d'accordéon menaient la danse et la marche. Nouveau aussi l'atelier d'initiation à la teinture naturelle au pastel tenu un mercredi par le Bleu de Lectoure a fait le plein toute la journée en partenariat avec la médiathèque-ludothèque.

La Dépêche du Midi.

Article La Dépêche - Publié le 12/01/2017

www.ladepeche.fr/article/2017/01/12/2494576-commerçants-3-800-patineurs.html

Festivités - Commerçants : 3 800 patineurs



/Photo DDM F. C.

Fleuranc'Action tient à remercier l'ensemble de ses adhérents, les entreprises et leurs comités, les bénévoles, son partenaire Fleurance Nature, les représentants de la CCLG et le personnel de la mairie pour avoir soutenu le projet d'animation des fêtes de fin d'année avec la patinoire.

Ils ont très grandement contribué à la réussite de cette manifestation qui a connu un énorme succès et une fréquentation exceptionnelle de plus de 3 800 patineurs.

L'association souhaite à tous une très belle année 2017 remplie de tout ce que vous attendez et donne rendez-vous très vite pour de nouvelles manifestations et une nouvelle patinoire version 2017.

Les gagnants de la tombola de la patinoire : Ulysse Widler, Séverine Da Costa, Manon Lagnoux, Laurent Dourec, Emma Gauthé, Alexis Berthome, Séverine Bergez, Christelle Bezos, Anaïs Fernandès, Tomy Maya, Oriane Garcia.

La Dépêche du Midi

Article La Dépêche -Publié le 14/01/2017

www.ladepeche.fr/article/2017/01/14/2496390-service-a-domicile-le-temps-des-violettes-est-ouvert.html

Société - Personnes âgées - Service à domicile : «Le Temps des violettes» est ouvert



Valérie Verdier-Destefani, responsable de l'agence de Fleurance, lors d'une visite chez une adhérente./Photo DDM Florent Carly.

«Le Temps des violettes» a ouvert ses portes en fin d'année 2016, au centre-ville de Fleurance, au 7 bis, rue Alexandre-Laffont. Cette structure pour les personnes âgées peut apporter une aide dans la réalisation quotidienne des tâches ménagères, administratives, les courses, l'accompagnement en promenade, la préparation des repas... Elle répond individuellement à toutes les situations, même les plus particulières. Ce service a reçu un agrément auprès du conseil départemental du Gers, l'autorisation permettant au «Temps des violettes» d'intervenir auprès des personnes bénéficiaires de l'allocation personnalisée d'autonomie (APA) sur le département du Gers. Quel que soit le degré de dépendance, une équipe d'assistante de vie qualifiée est prête à intervenir. La première fleurantine ayant fait appel aux «Temps des violettes» bénéficie déjà des services d'une assistante de vie référente, recrutée à cette occasion à Fleurance. L'entreprise toulousaine créée par une ancienne fleurantine a fait le choix de recruter une responsable de secteur gersoise connaissant le territoire de la Lomagne pour assurer l'ouverture de l'agence et répondre aux différentes demandes. L'agence est ainsi ouverte les lundis, mardis, jeudis pour la journée, les vendredis en matinée. En dehors des heures d'ouverture, une permanence téléphonique prend le relais. *Renseignements au 05.62.64.34.81.*

La Dépêche du Midi.

Article La Dépêche - Publié le 14/01/2017

www.ladepeche.fr/article/2017/01/14/2496006-8-de-chomage-dans-le-gers.html

Emploi - 8 % de chômage dans le Gers



Le Gers se classe 15e département de France/ Photo DDM, archives ND

L'aperçu mensuel de l'emploi vient d'être diffusé par les services de la Direccte. En décembre, 8 % de la population active du Gers était au chômage, selon ces données des services de l'État. Soit une baisse de 0,4 point sur un an, soit exactement la même baisse qu'au niveau national. Le préfet du Gers Pierre Ory se félicitait d'ailleurs récemment : «Le Gers a les meilleurs, ou les moins mauvais, résultats en termes de chômage dans la nouvelle grande région.» Au niveau national, avec ces 8 %, le Gers se classe 15e sur 96 départements.

13401 demandeurs d'emploi

En novembre dernier, le département comptait 13 401 demandeurs d'emploi en catégorie A, B et C, autrement dit des demandeurs d'emploi inscrits à Pôle emploi tenus de faire des actes positifs de recherche d'emploi. En un an, ce chiffre a baissé de 1,7 %. La chute est impressionnante pour les demandeurs d'emploi de moins de 25 ans : -5,8 % en un an. Le nombre de demandeurs d'emploi dits de longue durée (chômage supérieur à un an) a pour sa part baissé de près de 3 %. La tendance est, en revanche, contraire pour les chercheurs d'emploi âgés de plus de 50 ans. Leur nombre augmente de 3,5 % en un an.

Côté emploi, notons que l'intérim a augmenté dans le Gers de 2,1 % au troisième trimestre...

CZ

Article La Dépêche - Publié le 18/01/2017

www.ladepeche.fr/article/2017/01/18/2498729-les-perspectives-pour-les-annees-2017-a-2020-2020.html

Politique - Vœux - Les perspectives pour les années 2017 à 2020

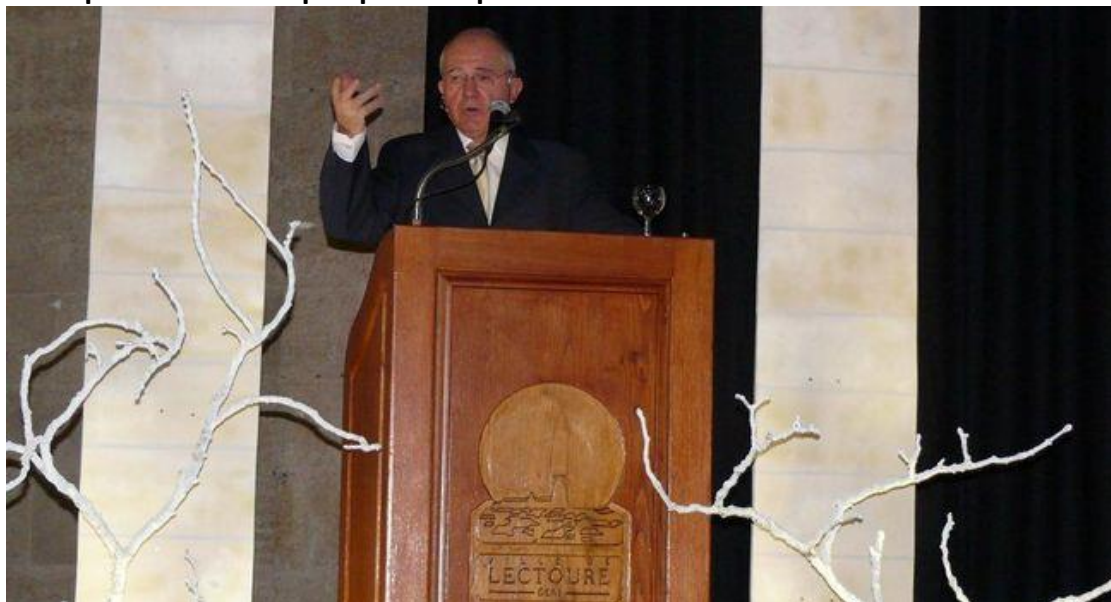

Le maire Gérard Duclos a dressé un bilan complet de l'année passée et des réalisations qu'il souhaite encore entreprendre. /Photo DDM Ysabel.

La halle de Lectoure était bien pleine jeudi lorsque Gérard Duclos, maire de Lectoure, présentait ses vœux à la population. Il a balayé tous les secteurs dans une rétrospective de l'année.

Ainsi Lectoure fait partie des 163 stations classées de tourisme en France et c'est un élément fondamental de l'économie lectouroise. Les compétences de «l'accueil, l'information et la promotion touristique» sont maintenant déléguées à la communauté de communes de la Lomagne Gersoise. Le centre thermal est en plein essor avec 1 363 curistes Sécurité sociale et 9 555 personnes en séjour ludique et de remise en forme. Le commerce compte 32 commerces nouvellement installés contre 3 qui ont fermé cette année, et la pépinière d'entreprises - une aide notoire aux jeunes entrepreneurs - a vu la création d'ateliers techniques. Le maire a évoqué les fêtes et animations, avec l'évolution de l'Eté photographique, la réussite des Nuits musicales en Armagnac ainsi que le Festival pyrotechnique.

Quels projets pour 2017 à 2020 ?

Travaux et réfection des baies à la cathédrale Saint-Gervais, aménagement d'une galerie reliant le centre thermal à l'hôtel des Doctrinaires, travaux de sauvegarde à l'ancien hôpital-château des Comtes d'Armagnac, réfection des façades de la maison de services au public, raccordement de la zone artisanale «La Couture» à la station d'épuration, reconstruction des tribunes de rugby, travaux sur l'éclairage avec remplacement par des Led, enfouissement des réseaux et éclairage public rue Claude-Ydron, boulevard du Midi et boulevard Jean-Jaurès, aménagement du bassin-versant du Foissin, réfection de voiries, aménagement de la place Bladé...

D'autres travaux auront lieu sous la maîtrise d'ouvrage de la CCLG : l'implantation de l'office de tourisme communautaire dans les anciennes écuries du palais épiscopal, implantation de l'école élémentaire rue Jean-Moulin proche de la cité scolaire Maréchal-Lannes, implantation du pôle santé dans les locaux de l'actuelle école Gambetta.

La réception s'est terminée autour d'un apéritif dînatoire, permettant à tous d'échanger.

La Dépêche du Midi.

Politique - Communauté de communes - Un tissu économique dynamique en Lomagne Gersoise



Le président de la CCLG Jean-Louis Castell./Photo DDM Florent Carly.

«Seul on va plus vite, ensemble on va plus loin», c'est par ces mots que le président Jean-Louis Castell a conclu son intervention vendredi lors de la cérémonie des vœux de la communauté des communes. Il a même ajouté : «En 2017 continuons d'être audacieux, innovants et imaginatifs».

Après avoir salué les invités et les maires du territoire Jean-Louis Castell a rendu un vibrant hommage à son prédécesseur Bernard Lapeyrade qui avait assuré la présidence et la création de cette institution de 1998 à 2014 : «Il a été l'incarnation de cette Lomagne Gersoise dynamique et ambitieuse. Il a toujours su faire le consensus autour de son projet pour ce territoire qu'il a défendu jusqu'aux derniers mandats de conseiller régional». Puis le président de la CCLG a développé plusieurs points dont la réforme territoriale et a salué les chefs d'entreprises qui ont osé, investi, pris des risques, créé de l'emploi et de la richesse et mis particulièrement en avant les projets. L'année écoulée a été marquée par l'achèvement des ateliers de production de la pépinière d'entreprises avec deux ateliers loués. En ce qui concerne la voie ferrée Auch-Agen : «J'ai le plaisir de vous annoncer que nous sommes en passe de réussir avec l'ensemble des partenaires nationaux et privés pour financer et programmer rapidement les opérations préalables au lancement d'un investissement estimé à 7,2 millions d'euros. Les travaux permettront d'ici mi-2018 de garantir le retour du fret et pour une pérennité de 15 ans».

La communauté soutiendra la mise en œuvre des actions structurantes en faveur de l'économie de proximité, aidera les initiatives commerciales, renforcera les centres bourgs et ouvrira encore plus le territoire aux touristes pour qu'ils viennent de plus loin, plus longtemps et offrir du chiffre d'affaires aux professionnels et commerces locaux. C'est près de 2 millions d'euros qui seront engagés et consacrés aux investissements touristiques dès cette année. Enfin communes et communauté mènent deux combats : celui de l'organisation scolaire et l'offre médicale.

Les entreprises honorées

Les entreprises qui ont été citées pour leur courage d'oser et mettre en avant leurs projets : Les Vergers de Gascogne (Pascal Laffont), Les Laboratoires Mességué (Bérénice Guyot), Fleurance Nature (Philippe Billerot), Réseau Biocoop (David Ducouso), Établissements Lamothe (Philippe Perrotin), SGRP (Julien Sourbes), Scop Ethiquable (Rémi Roux), Bricomarché Lectoure (Eric Combebias et Martial Azini).

L'année 2016 aura été particulièrement productive avec : l'atelier d'architecture Gomez et la société Mid, la SARL Oralu de Sylvain Pouchès, Duck Print (Pierre Culot et Gaëlle Iacombe), Pacific West Foods de Stéphane Gely qui a su redonner vie à l'ancienne pépinière à Fleurance.

Article La Dépêche - Publié le 20/01/2017

www.ladepeche.fr/article/2017/01/20/2500459-une-nouvelle-enseigne-boulevard-p-valery.html

Commerces - Économie - Une nouvelle enseigne boulevard P.-Valéry



Sophie Allegrini, gérante, et Léa, commerciale./ Photo DDM Florent Carly.

L'imprimerie Publi Services a ouvert ses portes au 34, boulevard Paul-Valéry. Créée il y a 25 ans, Publi Services est une entreprise locale qui emploie aujourd'hui 6 personnes. Depuis maintenant plus d'un an, Sophie Allegrini en a pris la direction. Cette société ne demande qu'à exploiter son potentiel de ces divers pôles d'activités : imprimerie, enseigne, marquage véhicule, marquage textile, agence de communication. Les ateliers de fabrication et le siège social sont basés à Beaumont-de-Lomagne (82120) dans la Zone artisanale (plus de 300 m² d'atelier). Au cœur de la Lomagne, elle s'adresse à une clientèle aussi bien professionnelle que de particuliers en passant par les associations et propose aussi des services de proximité (photocopie, développement, accompagnement) et la réalisation de tous les projets de communication.

Plus d'infos : www.publiservices.fr

ouvert le lundi de 14 heures à 18 heures et tous les jours de 8 h 30 à 18 heures et le samedi de 9 heures à 12 h 30.

Accueil téléphonique au 05 63 65 31 80.

La Dépêche du Midi

Politique - Vœux municipaux - De grands travaux annoncés pour 2017



Le sénateur-maire Raymond Vall a énuméré les grands projets./Photo DDM, Florent Carly.

La salle du centre culturel était bien remplie vendredi soir pour la traditionnelle cérémonie des vœux où assistait le sous-préfet de Condom Jean-Charles Jobart, les représentants de la gendarmerie, des pompiers et les associations locales.

Le sénateur maire, Raymond Vall, a ouvert cette réunion en rendant hommage à deux élus qui l'ont accompagné pendant quatre mandats. Christian Courtiade est resté, tout au long de ce parcours électif fidèle à sa parole, à ses idéaux et le dévouement dont il a fait preuve jusqu'à la limite de ses forces en font un élu exemplaire.

Bernard Lapeyrade a été maire adjoint chargé des finances de la ville, président de la communauté des communes et conseiller régional. «C'était un homme de convictions, ne supportant pas l'injustice».

Puis, le sénateur maire a rappelé l'année 2016 qui a été marquée par une baisse importante des dotations de l'État. Cette décision a obligé à retarder certains projets et aller chercher plus de subventions. Dans ce contexte l'année 2016 a vu le début des travaux de l'extension de la Maison des services publics, la gare multimodale, et l'esthétique des réseaux de la rue de la République. La commune a fait l'acquisition de l'ancienne maison médicale de la Rue Adolphe Cadéot pour y accueillir l'antenne du centre médico-psychologique pour enfants.

Dans le secteur du logement, le dynamisme de la commune a permis d'attirer de l'investissement privé et dans le domaine économique l'on a pu remarquer la nouvelle installation des laboratoires Mességué et la rénovation de la façade de Fleurance Nature.

Pour 2017, toujours de la rigueur dans la gestion avec l'aménagement du Foirail-Marcadet, Le Laboratoire d'initiative rurale (LIR) et le programme annuel d'entretien des voiries et des trottoirs sont inscrits au programme. En projet des études importantes sur la circulation, la centrale hydroélectrique et les écoles.

«La bastide est devenue une petite ville où on peut bénéficier de services variés. Compte tenu de ces projets nous pouvons être raisonnablement optimistes pour 2017» conclut le sénateur-maire après avoir remercié ses collaborateurs et le personnel communal.

Mandats : le choix de R. Vall

Lors de la cérémonie des vœux le sénateur-maire Raymond Vall a annoncé, en priorité aux Fleurantins, sa décision de démissionner de la fonction de maire le 1er octobre 2017, date de l'application de la loi sur le non-cumul des mandats électifs. Après avoir annoncé sa décision, l' élu a terminé son intervention en précisant : «Je resterai conseiller municipal».

Article La Dépêche - Publié le 24/01/2017

www.ladepeche.fr/article/2017/01/24/2502708-la-rehabilitation-de-la-pepiniere-avance-a-grands-pas.html

Travaux - La réhabilitation de la Pépinière avance à grands pas



L'ancien foyer logement va devenir un centre pour jeunes travailleurs./Photo DDM Florent Carly.

L'ancien foyer-logement de la Pépinière est en ce moment en plein travaux de rénovation. Ce bâtiment situé, route d'Auch à hauteur de l'ancienne «Porte de Montestruc», a fait l'objet, depuis 2011, de nombreuses tractations. C'est le 14 novembre de cette année-là que la commune a accepté, dans un premier temps, le transfert de propriété de cet établissement qui était initialement affecté au centre communal d'aides sociales. Cela sans autre contrepartie que la reprise des droits et les obligations du propriétaire notamment sur les emprunts en cours. Pour mémoire, il avait déjà été mis en vente en 2010. Ce corps d'immeuble dispose, en bâti et non bâti, d'une surface de 5.422m². Il comprend l'ancien logement-foyer pour les personnes âgées, ainsi que l'ancien logement du gardien et un parc qui donne, côté façade, sur l'avenue Charles-de-Gaulle et, sur l'arrière, sur la rue Albert-Camus. Il comprend aussi un bâtiment ancien qui a longtemps servi de local aux associations fleurantines et est aujourd'hui habité par la société SAS Pacific West Foods qui fait de l'import-export de produits de la mer surgelés et emploie 5 personnes. Depuis 2011, plusieurs investisseurs immobiliers ont visité ce site mais n'ont pas souhaité donner suite en raison du prix jugé trop élevé au vu des constats de carences du bâtiment et de l'importance des travaux minimum incontournables. C'est donc en juin 2014 que la SA Gascogne d'HLM Toit Familial a décidé de s'engager dans une étude de faisabilité pour créer 35 logements, soit 14 de type T1 et T1 bis, 20 T2 pour des actifs et majeurs de 18-35 ans et, au rez-de-chaussée, pour accueillir des personnes à mobilité réduite. 5 à 6 logements sont réservés aux bénéficiaires de l'Esat le CAT Les Trois Soleils. Aujourd'hui, les travaux sont bien engagés et, d'ici la fin de l'été, le quartier de la Pépinière aura un autre aspect.

La Dépêche du Midi.

Article La Dépêche - Publié le 25/01/2017

www.ladepeche.fr/article/2017/01/25/2503789-voeux-le-gros-dossier-concerne-l-ecole.html

Vœux : le gros dossier concerne l'école



Le maire Jean-Laurent Fournel et ses adjoints avec Xavier Ballenghien, conseiller départemental./Photo DDM Ysabel.

Lors des vœux, le maire Jean-Laurent Fournel a souhaité la bienvenue aux nouveaux arrivants et déploré le départ de jeunes couples. Il a présenté l'état civil : quatre décès, un mariage et deux naissances. Puis, il a assuré les agriculteurs de son soutien. «C'est une année active sans réalisations phares, a-t-il expliqué, que de petites choses». Malgré tout, il y a eu des travaux de voirie à hauteur de 107.000 € HT. Quelques actions ponctuelles concernent des aménagements à la salle des fêtes, à la salle Runel-Belliard, à l'église, des travaux de mise en conformité et la réfection du mur du monument aux morts. Des achats pour les ateliers communaux ont été faits. Le gros dossier est celui de l'école puisqu'une classe a fermé cette année et que le personnel évolue. Jean-Laurent Fournel se concerte avec Patrice Suarez, maire de Pauilhac, pour la restructuration du secteur et un rapprochement avec La Sauvetat. Il a également mentionné l'importance du centre communal d'action sociale (CCAS). Enfin, il a émis le souhait que les associations continuent à se fédérer comme lors de la fête annuelle qui a connu un beau succès.

La Dépêche du Midi.

Article La Dépêche - Publié le 25/01/2017

www.ladepeche.fr/article/2017/01/25/2503788-voeux-des-travaux-et-des-bebes.html

Vœux : des travaux et... des bébés



Le maire Guy Verdier avec la conseillère départementale Valérie Manissol et le conseil municipal./Photo DDM Ysabel.

Lors de la cérémonie des vœux, le maire Guy Verdier a rappelé l'inauguration de l'église Sainte-Madeleine signifiant l'achèvement des travaux intérieurs, l'épilogue d'un dossier ouvert il y a quarante ans. Il reste encore des travaux extérieurs d'embellissement (dissimulation des croisillons, des renforts béton, remplacement de pierres sur la façade Ouest). Pour ce faire, la municipalité attend l'attribution des deux dernières subventions sollicitées auprès du conseil départemental. Les élus restent toujours mobilisés sur le dossier de l'école : les élus du RPI Sempesserre-Castéra-Lectourois-Sainte-Mère, en harmonie avec la communauté de communes de la Lomagne gersoise (CCLG) qui ne possède que la compétence bâtiments scolaires, ont fait des propositions pour concilier les intérêts de tous. Ne pouvant conserver l'école de Castéra-Lectourois, ils ont imaginé des solutions pour préserver le nombre de postes sans porter atteinte à la qualité de vie des élèves et espèrent une issue favorable à ce dossier. Les travaux concernent aussi la voirie : depuis le 1er janvier 2017, sur délibération du conseil communautaire, la commune a récupéré 9 km de voirie entretenue précédemment par la CCLG (route de Peyradis, de Condourat et de Saint-Sevet). Le programme de travaux sera donc encore plus ajusté et la municipalité souhaite un plus grand respect de tous les usagers et une vigilance de tous les instants. Des travaux ont été réalisés sur le réseau d'eau potable et la commune renforce son réseau de sécurité incendie petit à petit. Castéra-Lectourois a été confirmé dans sa labellisation de «Village Fleuri 1 fleur» et doit poursuivre cette démarche pour viser l'obtention d'une 2e fleur. Guy Verdier a invité au recensement, dont Emmanuelle Davasse est chargée. Enfin, Castéra-Lectourois compte 3 nouvelles naissances (Joseph, Maria et Gabriel).

La Dépêche du Midi.

Article La Dépêche - Publié le 31/01/2017

www.ladepeche.fr/article/2017/01/31/2507431-deux-entreprises-locales-ont-pu-participer-au-sirha-a-lyon.html

Entreprise - Deux entreprises locales ont pu participer au Sirha à Lyon



Stéphane Gely a présenté ses produits lors de ce salon à Lyon./Photo reprod.

Deux entreprises ont représenté Fleurance au Sirha, salon référent pour l'ensemble des professionnels de la restauration et de l'hôtellerie qui s'est tenu du 21 au 25 janvier à Lyon. Ce salon réunit ce qui se fait de mieux pour chaque métier ainsi que les dernières innovations. On compte 26 pays participants et 135 nationalités de visiteurs (soit 200 000 personnes). Chaque exposant présente le meilleur de son offre.

Ces deux sociétés fleurantines ont pu participer grâce au soutien de l'AREA Occitanie (l'Association régionale des entreprises alimentaires d'Occitanie) dont la mission est d'assurer le développement et la promotion de l'industrie alimentaire de la région.

Ainsi, **Les Vergers de Gascogne** de Pascal Lafont, spécialiste de la transformation des fruits et des légumes, se devaient d'être présents car leurs produits 100 % naturels sont déjà utilisés par de nombreux chefs étoilés tels Alain Ducasse, Michel Gérard qui apprécie tout particulièrement la pêche blanche de Montestruc. C'est surtout l'assortiment Cap Bio qui a retenu l'attention avec un important panel de légumes mijotés, mis en conserve ou transformés en soupes et purées, dont l'asperge des Landes est le produit phare. Une visibilité nécessaire et importante dans ce salon car l'entreprise implante son nouveau bâtiment, ainsi qu'un nouveau process de production dans la zone du Biopôle de Fleurance. Un lourd investissement indispensable pour le développement de cette structure.

La deuxième entreprise est **Pacific West Foods France**. Elle est spécialisée dans les produits surgelés, avec notamment des produits de la mer bruts élaborés (marinés, panés...). Leur gamme contient plus de 100 références (crevettes, poissons...). Installée depuis juillet 2016, dans l'ancienne maison Delrieu, rue de la Pépinière, cette structure commerciale développe sa gamme restauration. Elle a proposé au Sirha les brochettes de gambas sauvages thaï qui ont fait l'unanimité au niveau des chefs et professionnels des métiers de bouche.

Le dynamisme de ces entreprises, soutenu par des actions de la région, est un bel exemple de la mise en réseau et de promesses de développement de l'emploi dans la commune de Fleurance.

La Dépêche du Midi

Société - Accueil des nouveaux arrivants



Plus de 45 personnes sont venues pour la présentation et la visite de la ville destinée aux nouveaux arrivants. /Photo DDM Ysabel.

Ce sont plus de 45 personnes qui ont participé, samedi, à la visite de la ville proposée aux nouveaux arrivants à Lectoure par Brice Mallet, de l'office de tourisme. Après avoir découvert les lieux emblématiques et patrimoniaux de la ville, ils étaient reçus en mairie autour d'une collation par le maire Gérard Duclos. Celui-ci a dressé le portrait de la ville à grands traits, appuyant sur la qualité du patrimoine, avant que Jérôme Dazats, directeur général de l'office de tourisme Gascogne-Lomagne, annonce avoir des ambitions pour Lectoure de renouveau et souhaite l'implication de la population.

Pierre-Luc Pellicer, désormais président de cet office communautaire, a souhaité la bienvenue à ces néo-Lectourois afin qu'ils soient bien, espérant qu'ils seront touchés par ce souffle de convivialité, d'humanité, de fraternité et de bien vivre qui caractérise notre région.

Annie Faget, qui était présidente de l'office de tourisme de Lectoure, a évoqué les nombreux labels de la ville, l'économie générée par le chemin de Saint-Jacques, les thermes. Les participants ont ensuite bénéficié d'un agréable moment d'échanges.

Innovation - High Tech - 2017, année zéro pour le 100% très haut débit



La fibre sera progressivement étendue, jusqu'à couvrir les deux tiers des foyers gersois. / Photo DDM,

Il avait été annoncé, certains n'y croyaient pas : l'internet Très haut Débit sera une réalité pour 100% des Gersois en 2017, conformément aux promesses de Gers Numérique.

En 2013, l'idée relevait de l'utopie : parvenir à irriguer en internet à très haut débit l'un des plus grands départements de France, et celui qui détient le record d'isolement des habitations. En 2017, Gers n'est pas peu fier de pouvoir afficher un «mission accompli» sur le dossier. Cette année, s'achèvent les travaux qui permettront à 100 % des Gersois d'opter pour le très haut débit (THD) sous une forme ou une autre. «Le gros du travail, à savoir l'implantation des 152 sous-répartiteurs, sera achevé dans les temps, affirme Jean-Pierre Salers, le président de Gers Numérique. Les derniers seront mis en service en avril.» Et là où le THD est fonctionnel, le changement est radical. «A la mairie de Sarramon (dont Jean-Pierre Salers est le maire, Ndlr), on a 50 Mbit/s, mais près des «nœuds» de connexion de la fibre, on atteint 80 Mbit/s !»

Un débit qui n'est pas atteint partout, car si le THD dans le Gers est devenu réalité, c'est au prix d'un mix technologique. Au réseau fibre optique viennent s'ajouter les liaisons Wifi THD et satellite. Le Wifi a déjà remporté un beau succès, avec plus de 1 100 abonnés, qui bénéficient alors de 20 à 10 Mbit/s selon leur éloignement de l'antenne. Le satellite, qui ne concerne que 1 % des foyers, se destine à la couverture des zones les plus difficiles. «L'aide de 400 € pour l'équipement a été versée à 200 foyers, sur les 1 000 qui pourraient en bénéficier, note Romain Gabrielli, le directeur de Gers numérique. Soit 99 % des Gersois qui ont la fibre ou le Wifi THD.»

Second objectif 2020

Le réseau achevé, il faut le temps d'obtenir les autorisations, et au printemps 2017, les premiers clients pourront bénéficier du THD. Le tout premier raccordé sera l'entreprise Nataïs, à Bézeril, en avril. Suivront les zones d'activité du Roulage à Pujaudran, du Pont-Perrin à L'Isle-Jourdain. «Les secteurs économiques seront les premiers desservis, reconnaît romain Gabrielli. Les particuliers commenceront à être raccordés en juin, à Samatan.» Les Gersois seront-ils intéressés par le THD ? «Entre un ADSL médiocre et la fibre, le choix est vite fait, s'amuse le directeur de Gers Numérique. Mais on observe la demande du public lors des travaux dans les villages. Le succès commercial permettrait de poursuivre l'investissement ensuite». En 2022, on saura si ce réseau est ou non une réussite, mais les débits vertigineux observés sur l'usage du tout récent Wifi THD sont révélateurs d'un engouement réel. «nous comptons bien surperformer par rapport aux objectifs», assure Romain Gabrielli. Nouveau défi : l'horizon 2020 avec deux Gersois sur trois raccordés directement à la fibre à son domicile ou son entreprise.

Exception gersoise

Gers numérique est, en France, le seul exemple de syndicat mixte qui reflète une union complète de toutes les communautés de communes. «Y compris sur le phasage des travaux, insiste Jean-Pierre Salers, point sensible s'il en est, l'accord a toujours été unanime.» Sans doute parce que le Gers a raté son désenclavement routier, il est décidé à ne pas manquer le désenclavement numérique... «On a veillé à une équité de traitement, à tenir compte des populations. Les discussions avec les collectivités ont été vraiment fructueuses !» Le schéma départemental a pu aussi s'appuyer sur le Plan France Très haut débit, et contrairement à d'autres collectivités, le Gers n'a pas oublié sa calculette en route. La Cour des comptes a ainsi pointé du doigt le dépassement probable du budget de 20 milliards prévu pour ce plan national, qui apporte quelque 38 M€ au Gers. Toujours d'après la Cour des comptes, le THD français ne sera pas généralisé en 2022. Et en 2017, seuls 50 % des foyers et locaux professionnels pourront accéder au THD en 2017. Dans le Gers, en dépit du choix de porter la fibre au plus près des usagers, l'enveloppe prévue est respectée, et les délais sont tenus. De plus, le mix technologique, qui permettra à Gers Numérique de monter en gamme progressivement sans modifier les réseaux de fibre optique tout en desservant «100 % des Gersois», laisse au département la capacité d'absorber les futurs débits de plusieurs Gigabit/s déjà étudiés en laboratoire. Rappelons qu'Auch n'est pas concernée par le déploiement de Gers Numérique. Les quinze communes de l'ancienne agglomération sont sous la responsabilité d'Orange.

Le chiffre : 8

Mbit/s > Débit minimal. «En 2017, élevons le débit !» Le slogan se vérifiera cette année, avec un débit moyen de 8 Mbit/s et supérieurs presque partout, quand actuellement de très nombreux secteurs n'ont aucun accès à Internet. «L'attente des Gersois est légitime : nous avons eu longtemps l'un des plus mauvais réseaux de France», explique Romain Gabrielli.

Comparable à l'électrification

Pour le président de Gers Numérique et son directeur, le chantier du THD est à rapprocher de celui de l'électrification. «Faire arriver un tel réseau au cœur d'un département comme le Gers est une vraie gageure, à de multiples niveaux : administratif, technique, légal, etc. Sauf que contrairement à l'électrification, ce chantier a été mené en 4 ans, dans le Gers. Personne n'a actuellement le même recul que pour l'électricité, mais à en juger par le développement des nouveaux usages d'Internet, on peut s'attendre à une sollicitation de plus en plus forte de ce réseau, qui est évolutif. Le débit peut augmenter sans qu'il soit nécessaire de remplacer la fibre.»

Marc Centène

Reportage de Delphine Gérard et Frédéric Desse du 11/02/2017 - France 3 Occitanie

<http://france3-regions.francetvinfo.fr/occitanie/gers/auch/gers-chateau-lecture-est-devenu-palais-brocanteurs-1194987.html>

Le Château de Lectoure est devenu le palais des brocanteurs



Une galerie du château / © Delphine Gérard France 3

A Lectoure, le village des brocanteurs s'est installé sur le site de l'ancien château et de l'hôpital du 18^e siècle. Antiquaires et artistes y vivent de jours paisibles, tout en y accueillant le public.

A l'entrée du site, quelques objets insolites attirent l'œil du curieux. Pour celui qui ose franchir la porte, la surprise est de taille. Dans cet ancien hôpital du 18^eème siècle presque chacun des 10 000 mètres carrés a été investi par 30 antiquaires brocanteurs... A chaque pièce son univers qui trahit souvent des années de passions et d'investissements. Un restaurateur de serrures s'est même installé. Il a travaillé sur une importante collection qui lui a demandé plus de 8000 heures de travail.

Du petit prix à l'excellence

C'est le paradis du chineur, un paradis sorti de l'imagination de Didier, l'un des créateurs du village des brocs, qui en rêvait depuis 20 ans. La visite réserve encore d'autres surprises : comme une chapelle autrefois fréquentée par les malades de l'hôpital. Au sous-sol du bâtiment les artistes ont remplacé les malades. Dans les couloirs, l'exposition est permanente. Elle se prolonge jusqu'aux ateliers ouverts au public. Willem, un peintre hollandais, s'est installé ici il y a trois ans.

Le château des Comtes d'Armagnac

Au détour d'une galerie, nous voici face aux derniers vestiges du château des comtes d'Armagnac, construit au 14^eème siècle. Une partie des vestiges deviendra un temps une prison.

Vidéo : le reportage de Delphine Gérard et Frédéric Desse



BERRAC: RESTOMALIN - Un chef à la maison !



Bien entendu, j'entends déjà certains messieurs dire qu'ils sont mariés, et qu'un chef à la maison pour leur donner des tâches à exécuter et rouspéter quand ce n'est pas fait, un seul suffit. Mais vous n'y êtes pas du tout ! Là, il s'agit d'un chef cuisinier. En effet, après avoir officié à LA TENAREZE à Condom et préparé plus de mille repas par jour, Damien CAMPILLO a eu envie de se lancer dans la restauration à domicile. Originaire de Grenoble, après avoir obtenu ses diplômes de cuisinier, une expérience en pâtisserie et en boucherie, il a travaillé plus de dix ans en Suisse. Puis, lassé de la grande ville, il a profité des attaches familiales de son épouse à Ligardes et Nérac pour venir s'établir dans le Gers.

Pour le moment, son cœur de cible, c'est le portage à domicile de repas préparés par ses soins pour des personnes isolées, handicapées, ou tout simplement trop âgées pour qui les courses et la cuisine sont devenues plus une corvée qu'un plaisir ou même celles et ceux qui préfèrent des mets préparés avec des produits frais plutôt que les éternels plats préparés ou surgelés qui en plus sont plus coûteux. Damien souhaite également élargir son activité vers les repas festifs, familiaux, les apéritifs dinatoires, etc... Son infrastructure actuelle lui permet de satisfaire des demandes pour trente à quarante couverts mais, le succès aidant, nul doute qu'il passera à la vitesse supérieure.

Dans tous les cas, n'hésitez pas à le contacter quel que soit votre projet. Il vous proposera des menus et des présentations adaptées aux circonstances et répondra à toutes vos questions.

RESTOMALIN

Tél : 07 81 45 72 35 / Email : restomalin32@gmail.com

Jean-Michel MASSON

Article La Dépêche - Publié le 15/02/2017

www.ladepeche.fr/article/2017/02/15/2517493-le-domaine-le-rosier-d-angelique-labellise.html

Le domaine le Rosier d'Angélique labellisé



La famille Corne a obtenu le « label bon cru d'Artagnan, vignobles et découvertes ». /Photo DDM P. L.

Le domaine de 13 hectares du Rosier d'Angélique a obtenu le «label bon cru d'Artagnan, vignobles et découvertes». Sa gamme de vin se compose d'un blanc sec, d'un rosé et de différents rouges. La famille Corne les a créés à partir des cépages nobles tels que le colombar, le merlot, le cabernet-sauvignon, le tannat et la syrah. L'ensemble de la production est vinifié par leurs soins dans leur cave particulière. Depuis quatre générations se sont succédé des vigneron cultivant la vigne sur les pentes ensoleillées des coteaux argilo-calcaires exposés plein sud qui entourent le domaine. Le développement du domaine s'accompagne par l'arrivée des enfants, après avoir séjourné en Australie et en Californie dans des domaines d'excellence. Leur agrément aujourd'hui s'inscrit dans une démarche d'œnotourisme qui va s'accompagner de différentes activités, notamment l'ouverture du domaine au grand public, proposant de nouvelles prestations à la clientèle de particuliers et de groupes les mois d'été et, de façon plus ponctuelle, toute l'année. Grâce au club œnotourisme, validant leur engagement dans des prestations qualifiées, ils deviennent partenaires porteurs du «label bon cru d'Artagnan, vignobles et découvertes». En réalisant sur le domaine un accueil chaleureux et convivial, ils maintiennent ainsi les bonnes traditions de leur Gascogne natale.

La Dépêche du Midi.

Article La Dépêche - Publié le 16/02/2017

www.ladepeche.fr/article/2017/02/16/2518254-rue-de-la-republique-c-est-pour-le-20-fevrier.html

Travaux - Rue de la République c'est pour le 20 février



Lors de la réunion d'information qui s'est tenue lundi, dans la salle de la mairie./Photo DDM Florent Carly.

C'est officiel, les travaux de la rue de la République vont débiter lundi 20 février. L'annonce a été faite par Emilie Dennig, première adjointe au maire en charge des travaux, en présence du directeur des services techniques Nicolas Lacroix, du chef de projet, des riverains et des habitants de ces quartiers qui étaient invités à une réunion d'information, dans la salle de la mairie, lundi soir. L'élue a donc présenté le déroulement de ces travaux qui vont, pendant six mois, «perturber» la vie des riverains tout en ménageant les commerces qui se trouvent le long de cette voie. Au final, elle sera à l'identique de la rue Gambetta avec des parkings alternés et en quinconce pour le stationnement des véhicules et des plantations afin de la rendre plus attrayante car elle est très fréquentée et est, de plus, une voie de sortie vers Auch ou les Pyrénées, donc exposée aux gens de passage. Les travaux qui vont débiter lundi 20 février concernent donc, en premier temps, la reprise des réseaux d'eau potable, pluviale, d'électricité, de téléphone et d'assainissement qui seront enterrés. Puis, reprise de la voirie et des trottoirs avec des aménagements pour le stationnement des véhicules et la mise en sécurité de la circulation. En ce qui concerne la fibre optique, elle se fera en wifi. Cet important chantier se fera en trois étapes : rue des Remparts jusqu'à la rue de la Oume, puis place de la République, rue du Docteur-Lapeyre et, enfin, la partie centrale. Tout sera fait pour la remettre en circulation le plus rapidement possible afin de ne pas léser les commerces adjacents, les riverains et les piétons qui fréquentent régulièrement cette rue.

La Dépêche du Midi.

Article La Dépêche - Publié le 16/02/2017

www.ladepeche.fr/article/2017/02/16/2518238-projet-d-amenagement-et-de-developpement-durable-valide.html

Conseil municipal - Projet d'aménagement et de développement durable validé



Julie Delpy, urbaniste, a présenté le projet d'aménagement et de développement durable (PADD) qui a été voté en conseil municipal. /Photo DDM Ysabel.

Dans le cadre de la révision générale du plan local d'urbanisme (PLU), qui, conformément à la loi relative à la solidarité et au renouvellement urbain, doit comporter un projet d'aménagement et de développement durable (PADD), le conseil municipal a voté jeudi pour valider les orientations de ce PADD. Julie Delpy, urbaniste auprès du cabinet Urbactis, l'a présenté en séance. Le PADD définit les orientations générales des politiques d'aménagement, d'équipement, d'urbanisme, de paysage, de protection des espaces naturels, agricoles et forestiers de la commune. Il s'agit donc de maîtriser et diversifier le développement urbain avec une gestion économe de l'espace, tout en valorisant et protégeant le patrimoine bâti et paysager de la commune et en encourageant une économie diversifiée garante de l'attractivité du territoire. Au cours des 10 dernières années (2005-2015), 98 logements ont été construits, dont 76 pour des maisons individuelles, soit 10 logements construits par an sur une superficie moyenne de 2.560 m². Ainsi, 2,5 hectares ont été consommés pour de l'habitat. La commune souhaite limiter cette consommation foncière à 1,5 hectare par an pour les dix ans à venir tout en permettant l'accueil de nouvelles populations. L'objectif est de produire chaque année 10 nouveaux logements sur des parcelles d'en moyenne 1.500 m² et de mobiliser 10 logements du parc existant, permettant ainsi d'accueillir, à l'horizon 2025, 200 nouveaux ménages, soit environ 460 nouveaux habitants. La municipalité veut pérenniser la place des commerces et services et en attirer de nouveaux, notamment avec un règlement différencié entre rez-de-chaussée destinés aux actifs et étages aux logements dans le centre-ville. Par ailleurs, la municipalité s'oppose au transfert de compétence en matière de PLU à la communauté de communes de la Lomagne gersoise afin de la garder au niveau communal. Les élus Lecture de Gauche et Solidaires ont demandé des éclaircissements sur les travaux à venir aux thermes : le conseil départemental y a un bail emphytéotique, cela ne concerne donc pas la ville de Lecture, le montant annoncé des travaux est de 166.803 €.

La Dépêche du Midi

Terroir - IGP - Le melon de Lectoure vers un dépôt de marque



Lors des marchés flottants à Paris, Marie-Hélène Lagardère a soumis au Président François Hollande les difficultés des producteurs agricoles et du melon./Photo DDM Ysabel repro.

Marie-Hélène Lagardère, coprésidente, avec Sabrina Signetti, de l'Association pour la promotion du melon de Lectoure, a mis cartes sur tables lors de l'assemblée générale, recadrant les producteurs et leur demandant davantage d'implication vis-à-vis des marchés des producteurs du dimanche matin : «venez vous-même vendre votre production, la défendre et vous faire connaître». Elle a énuméré les autres animations mises en place : la Fête du melon et les Carriolades, mais aussi la présence sur la plupart des grands festivals gersois, et à Paris à l'occasion des marchés flottants.

La démarche pour un dépôt de marque «melon de Lectoure» est en cours ; un comité de pilotage dont font partie quelques producteurs, présidé par Suzanne Macabiau, de la CCLG, avec l'aide de l'INAO (Institut national de l'origine et de la qualité) et l'Ircalim. Une démarche d'IGP est très onéreuse et très longue, mais le problème viendrait surtout de l'implication des producteurs, car la décision doit se faire avec la production. «Avez-vous envie que le melon soit valorisé comme il le mérite ? En attendant, alors que le dépôt de marque avance, comment faire pour se protéger de tous ceux qui piratent cette appellation, achètent ou réutilisent des plateaux siglés melon de Lectoure tant l'identité est porteuse de qualité et attend ? Deux demandes ont été déposées à l'INPI, la troisième semblerait être la bonne. Mais que va-t-on faire de cette marque ? On démarre quelque chose de nouveau, on se défend, on se bat, on innove dans les emballages, on se différencie de tout ce qui a été fait jusqu'à maintenant. Mais vous les producteurs, est-ce que vous nous suivrez ? L'association n'est pas un comité des fêtes». Le maire Gérard Duclos soutient ce projet. Les conseillers départementaux Charlette Boué et Xavier Ballenghien étaient présents. Ensuite le débat s'est ouvert dans l'assistance, avant un apéritif dînatoire partagé.

Une réunion se tiendra le jeudi 23 février, à 20 heures, à la pépinière d'entreprises à Lectoure concernant le dépôt de marque melon de Lectoure, la présentation des nouveaux plateaux et la mise en place de la carte donnant droit à ce nouvel emballage. «Ce sera la dernière réunion concernant une possible IGP, il faut que les producteurs soient présents».

Article La Dépêche - Publié le 20/02/2017.

www.ladepeche.fr/article/2017/02/20/2520355-la-programmation-des-activites-2017-2017.html

Commerçants - La programmation des activités 2017



Le bureau de Fleurance Action a présenté les activités de l'année./Photo DDM Florent Carly.

L'assemblée générale de l'Association des commerçants s'est déroulée jeudi soir, dans la salle de réunion de la communauté des communes de la Lomagne gersoise (CCLG). Jean-Paul Lafforgue et Myriam Ferradou ont ouvert la séance en remerciant les élus Ronny Mazzolèni, conseiller régional, Gérard Auret, adjoint au maire chargé de l'économie, Jean-Louis Castell, président de la communauté de communes, et Suzanne Macabiau, vice-présidente chargée des affaires économiques à la CCLG. Le bilan des activités écoulées a donc été présenté avec des résultats satisfaisants. Jean-Paul Lafforgue et Myriam Ferradou ont énuméré les cinq vide-greniers, le Salon du bien-être avec 25 exposants, le loto qui a été un succès et enfin la patinoire qui a enregistré 3.800 entrées. Cette dernière a fait l'unanimité chez les commerçants, mais aussi chez les jeunes Fleurantins qui ont pu se divertir autrement lors des fêtes de fin d'année. Ce sujet a engagé une large discussion pour convenir que la patinoire reviendra en décembre prochain, au centre-ville. L'association compte à ce jour 51 adhérents (33 en 2015). «Les adhésions sont faites pour les animations» explique Jean-Paul Lafforgue qui a proposé les tarifs suivants : commerçants, 120 €; artisans, 75 €; professions libérales, 75 €; individuels, 100 €. Une proposition de partenariat sera faite avec les grandes surfaces. Les travaux de la rue de la République qui vont débiter aujourd'hui ont été évoqués, ainsi que les problèmes de stationnement et les grandes lignes pour 2017 ont été dévoilées. Vide-greniers, Salon du bien-être, patinoire, marché de Noël et, en nouveauté, un défilé de mode sont inscrits au programme. Ces propositions ont été approuvées. Le président a demandé aux différentes équipes ou commissions de se réunir rapidement afin de peaufiner ces animations, toujours dans le but de dynamiser les commerces et le centre-ville.

La Dépêche du Midi.

Article La Dépêche -Publié le 20/02/2017

www.ladepeche.fr/article/2017/02/20/2520535-un-prix-d-excellence-pour-le-domaine-d-arton.html

Un prix d'excellence pour le domaine d'Arton



La remise des prix d'excellence 2017 au ministère de l'Agriculture, de l'Agroalimentaire et de la Forêt./Photo Cheick Saidou, ministère de l'Agriculture française.

Ce 31 janvier, à Paris, se déroulait, au ministère de l'Agriculture, de l'Agroalimentaire et de la Forêt, la remise des prix d'excellence 2017. Ce sont 34 lauréats qui ont été désignés et récompensés des mains du ministre Stéphane Le Foll, du président du Ceneca Jean-Luc Poulain, ainsi que du journaliste et critique gastronomique Périco Légasse. Dans la catégorie eaux-de-vie, l'armagnac «Château Arton Haut Armagnac AOP» a été distingué par l'obtention du prix d'excellence 2017 du concours général agricole. Il s'agit de médailles décernées par les jurés du concours général agricole au cours de chacune des trois dernières années qui ouvrent la voie de l'excellence. Le château Arton a obtenu la médaille d'argent en 2014, la médaille d'or en 2015 et la médaille d'argent en 2016.

Il est possible de découvrir tous les lauréats des prix d'excellence 2017 sur le lien internet suivant : <https://goo.gl/RDplq0>

La Dépêche du Midi.

Reportage du 22/02/2017 pour ITélé cnews – réalisé par Jean-Luc Thomas

www.cnews.fr/france/video/agriculture-le-gers-le-departement-le-plus-bio-de-france-173114

Agriculture : Le Gers, le département le plus bio de France



Selon l'Agence Bio, en 2016, la part de l'alimentation bio a bondi de 20% et les surfaces consacrées à l'agriculture biologique ont progressé de 16%. Le nombre de fermes a progressé aussi (+12%), tirées par les élevages laitiers et les producteurs de viande. Le département le plus bio de France reste le Gers, en nombre de surface et de producteurs.

Reportage réalisé par Jean-Luc Thomas

Article La Dépêche -Publié le 23/02/2017

www.ladepeche.fr/article/2017/02/23/2522541-elus-sont-opposes-plan-prevention-risques-inondations.html

Les élus sont opposés au Plan de prévention des risques d'inondations



L'assistance nombreuse a beaucoup débattu sur le PPRI./Photo DDM, F. C.

Lors de la réunion de la CCLG, un débat nourri s'est engagé concernant le projet de Plan de prévention des risques d'inondations (PPRI). Actuellement à la consultation pour la rivière «Gers», les élus se sont opposés aux propositions incohérentes qui impacteront les capacités d'accueil de nouveaux acteurs en zones d'activités, ainsi que sur l'ensemble des habitations actuellement situées dans ces zonages.

En limitant aussi les capacités d'extension, en imposant des contraintes d'assurance rédhitoires, et en dévalorisant fortement ces biens sans justification précise à la réalité des capacités d'immersion de ces zones. Ce schéma étant prescrit à l'échelle du bassin-versant du Gers. Cette opposition se veut également un soutien aux territoires situés en aval de la Lomagne Gersoise qui seront également lourdement impactés.

Communauté des communes - Mobilisés pour la défense du territoire communautaire



Jean-Louis Castell et Denis Castagnet ont présenté les dossiers./Photo DDM, F. C.

Le dernier conseil communautaire de la Lomagne Gersoise s'est déroulé lundi soir, au sein du siège administratif. Au cours de cette assemblée, l'ordre du jour était principalement dédié au débat d'orientations budgétaires, afin de définir les objectifs et projets à confier à la Lomagne Gersoise dans les années à venir, mais a surtout vu l'assemblée se mobiliser sur 2 sujets d'actualité que sont la carte scolaire et le plan de prévention des risques d'inondation.

Le président Jean-Louis Castell et le premier vice-président Denis Castagnet ont présenté le débat d'orientations budgétaires 2017. S'appuyant sur les analyses financières rétrospective et prospective, qui traduisent une situation financière saine et maîtrisée, ils ont souhaité que cette présentation puisse être l'occasion d'un échange sur le projet politique et les orientations à prévoir pour les années à venir, dans un contexte économique délicat et une profonde évolution réglementaire et financière des collectivités territoriales.

Rappelant que les collectivités seront appelées à une importante ponction sur ses dotations d'Etat, qui nécessiteront ainsi de demeurer vigilants sur la capacité d'autofinancement et d'emprunt, ils ont présenté les orientations budgétaires qui proposent un maintien des taux de fiscalité, une maîtrise des charges de fonctionnement, et la mise en œuvre d'un programme ambitieux d'investissements structurants, particulièrement en direction des équipements scolaires.

Les élus ont unanimement souhaité se mobiliser pour la défense d'une juste répartition de l'offre scolaire sur le territoire, en s'opposant au projet de carte scolaire qui prévoit la fermeture d'écoles rurales non justifiée au regard des effectifs recensés et perspectives d'évolution démographique du territoire.

Les maires des 43 communes seront ainsi présents ce 24 février devant les bureaux de l'Education nationale pour sensibiliser la DASEN sur la forte solidarité des élus de ce territoire et la mobilisation des parents d'élèves pour la défense d'une école de proximité et de qualité.

Les débats budgétaires ont conclu sur l'importance de renforcer la solidarité au sein du territoire.

Article La Dépêche - Publié le 24/02/2017

www.ladepeche.fr/article/2017/02/24/2523425-un-reservoir-a-biodiversite.html

Environnement - Un réservoir à biodiversité



Quel plaisir de replanter des haies !/Photo DDM, A. S.

Des haies, des hommes, des projets pour la biodiversité.

Le 18 février, les rouges-gorges, les perdreaux, les bergeronnettes et leurs compagnons, les agriculteurs et les chasseurs sont en joie. Sous ce soleil printanier, 600 mètres de haies champêtres viennent d'être plantés sur la commune de Pauilhac.

C'est main dans la main que l'association Arbres et Paysages 32, les chasseurs de Pauilhac et le paysan, meunier, boulanger, Maxime Suiffet, préparaient cet événement depuis l'automne. Une trentaine de variétés endémiques ont été choisies pour réarborer ces abords de champs afin d'embellir ces coteaux désertiques et de créer un réservoir à biodiversité. Ils se sont retrouvés à la ferme Vigneaux, ce samedi, pour concrétiser leur projet. D'ici quelques années, érables, amélanchiers, viornes, cerisiers, chênes et poiriers, pour ne citer qu'eux, viendront apporter nectar, fruits et bonnes odeurs pour le plaisir de ces riverains.

La Dépêche du Midi

Communauté de communes - Pour la défense d'une offre scolaire équilibrée



Délégation des élus de la Lomagne Gersoise à la Direction Académique des Services de l'Éducation Nationale du Gers./Photo DDM F.C.

Ce vendredi, le président Jean-Louis Castell, accompagné d'une délégation de maires et conseillers municipaux des communes membres composée du Sénateur-maire Raymond Vall, de Vice-présidents de la Lomagne Gersoise, s'est présenté à la Direction Académique des Services de l'Éducation Nationale du Gers pour manifester la forte mobilisation des élus et habitants du territoire communautaire contre le projet de carte scolaire.

Jean-Louis Castell a en premier lieu souhaité insister sur les conditions dans lesquelles la concertation avec les territoires a été menée pour l'élaboration du projet de carte scolaire. Il a rappelé le courrier du Préfet du 25 septembre 2015 qui posait l'Intercommunalité comme interlocuteur privilégié des services de l'Éducation Nationale pour engager des concertations en lien avec le protocole relatif à l'évolution pluriannuelle de la structure territoriale du premier degré dans le Gers.

Une carte peu claire et non débattue

Sur cette base, de réelles propositions innovantes, mettant au cœur des préoccupations l'intérêt et le bien-être des élèves, mais terriblement difficiles pour le territoire, avec des fermetures d'écoles proposées, ont pu être exposées.

Sur le seul fondement de la défense d'une juste répartition de l'offre scolaire sur le territoire, l'ensemble des élus de la Lomagne Gersoise, communes, syndicats et intercommunalité regroupés, regrettent le peu de lisibilité et d'attention qui aura pu être porté à ce travail difficile, et particulièrement l'absence de position claire qui conduit ce jour la délégation de ce territoire à s'opposer à ce projet de carte scolaire, découvert sur les réseaux sociaux.

Les maires des communes ont particulièrement exprimé leur sentiment d'exaspération, de trahison et d'abandon de la part des services de l'Éducation Nationale, les laissant chacun dans une incertitude insoutenable, créant confusion et amertume, partagées par les associations de parents d'élèves. À l'aube de la présentation de la carte scolaire 2017-2018, les élus de la Lomagne Gersoise s'opposent ainsi au projet et sollicitent un moratoire d'un an pour garantir la défense d'une école de proximité et de qualité.

Article La Dépêche - Publié le 28/02/2017

www.ladepeche.fr/article/2017/02/28/2525646-la-marque-melon-de-lecture-est-approuvee.html

Agriculture - La marque Melon de Lecture est approuvée



Angelo Bettin, Gérard Dulau, Marie-Hélène Lagardère et Sabrina Signetti, membres du bureau de l'Association pour la promotion du melon de Lecture./Photo DDM Ysabel.

Ils étaient une trentaine de producteurs présents, jeudi soir, à la Pépinière d'entreprises pour défendre leur produit, le melon de Lecture. L'Association pour la promotion du melon de Lecture souhaite mettre en place un dépôt de marque avec l'aide et le soutien des producteurs. Ainsi, les coprésidentes Marie-Hélène Lagardère et Sabrina Signetti ont d'abord expliqué les difficultés pour mettre en place une démarche d'indication géographique protégée (IGP), également très coûteuse, donc actuellement en sommeil. En revanche, le dépôt de marque est bien avancé. Les producteurs qui vendront sous la marque Melon de Lecture devront utiliser l'emballage fabriqué exclusivement par les établissements Peret et ils seront d'office adhérent à l'association qui est seule propriétaire de la marque. Ils seront titulaires d'une carte d'adhérent et enregistrés auprès de la chambre d'agriculture. Le logo de l'association s'adapte aux nouveaux plateaux de melons. Seuls les producteurs titulaires d'une carte pourront acheter des plateaux «melons de Lecture». La prochaine réunion aura lieu jeudi 23 mars, à 20 h 30, à la pépinière d'entreprises, pour déterminer la zone de production. Les participants ont voté à l'unanimité en faveur de ces innovations. Les organisateurs étaient satisfaits du nombre de participants, ils sont soutenus par la municipalité et par la communauté de communes.

La Dépêche du Midi.

Article La Dépêche - Publié le 28/02/2017

www.ladepeche.fr/article/2017/02/28/2526011-le-nombre-de-curistes-en-progression.html

Thermes et spas - Le nombre de curistes en progression

Le comité départemental du tourisme Destination Gers a livré hier les premiers chiffres du bilan de la saison touristique 2016. S'agissant du thermalisme, le CDTL a comptabilisé 17 173 curistes dans les trois stations thermales de Barbotan, Lectoure et Castéra-Verduzan, soit une progression de 3 % par rapport à 2015. Dans le détail, on observe une progression sur Barbotan et Lectoure et une baisse sur Castéra-Verduzan due à des problèmes techniques. Avec 17 173 curistes et 5 100 accompagnants, la fréquentation sur l'ensemble des stations génère un volume de 467 800 nuitées, une consommation touristique estimée à 23 millions d'euros, soit 11 % du poids économique du tourisme gersois.

La Dépêche du Midi.

Article La Dépêche - Publié le 28/02/2017

www.ladepeche.fr/article/2017/02/28/2525522-pluie-de-medailles-pour-les-produits-gersois.html

Salon de l'Agriculture - Pluie de médailles pour les produits gersois



Les accords gourmands entre les vins côtes-de-gascogne et les huîtres de Bouzigues ont séduit les visiteurs au pavillon de la région Occitanie./ Photo Facebook Pierre Buffo

Temps fort du salon, le concours général agricole vaut encore son lot de satisfactions cette année pour les viticulteurs et les producteurs gersois. Ainsi, les vins IGP côtes-de-gascogne ont frappé fort avec 62 médailles décernées, un record pour la dénomination. Dans le détail, 237 vins ont été présentés et plus d'un quart ont été médaillés. «C'est une belle récompense et cela confirme que le millésime 2016 est d'une finesse incroyable», souligne-t-on au syndicat interprofessionnel des Côtes de Gascogne. Ce week-end, sur le stand d'Excellence Gers, à l'occasion de dégustation au wine bar et d'accords gourmands avec l'ail blanc de Lomagne, le foie gras du Gers ou les huîtres de Bouzigues, les vins côtes-de-gascogne ont surpris tous les visiteurs par leur fruité et fraîcheur. Les Dames du floc ont elles aussi séduit le public en faisant déguster le plus célèbre apéritif gascon, lui aussi paré d'or et d'argent au 126e concours général agricole.

On lira ci-dessous et ci-contre le palmarès du concours des vins, du floc et des produits divers. Dans une prochaine édition, nous publierons le palmarès de l'armagnac.

Concours des vins du Sud-Ouest

IPG cotes-de-gascogne 2016 rosé. médaille d'argent : Ménégazzo filles (EARL), domaine d'Embidoure, Réjaumont

IPG cotes-de-gascogne 2016 blanc. médaille de bronze : Ménégazzo filles (EARL), domaine d'Embidoure, Réjaumont

IPG cotes-de-gascogne 2016 blanc. Médaille d'or : Ménégazzo filles (EARL), domaine d'Embidoure, Réjaumont ;

Vins de liqueur

Floc de Gascogne blanc AOC. Médaille d'or : EARL Ménégazzo filles, Réjaumont

Floc de Gascogne rosé AOC. Médaille d'or : GAEC des Trois-Domains, Réjaumont

La Dépêche du Midi.

Article La Dépêche - Publié le 01/03/2017

www.ladepeche.fr/article/2017/03/01/2526708-une-bibliotheque-municipale-tres-frequentee.html

Une bibliothèque municipale très fréquentée



Les enfants sont nombreux à fréquenter la bibliothèque communale, animée par Myriam./Photo DDM P. L.

La commune est très satisfaite de sa bibliothèque. Celle-ci est ouverte tous les samedis matins, à tous les habitants de la commune.

Elle est gratuite et très bien alimentée par le bibliobus de la médiathèque d'Auch qui, en plus, a mis du matériel à disposition du public : étagères, pouf, tables, chaises pour enfants, etc. Cela en fait un lieu agréable et convivial, très fréquenté par les grands mais aussi les plus petits de 3 à 12 ans. Et des enfants il y en a, puisque la commune en a accueilli une vingtaine en 2016. Gisèle Mutti, maire de Pergain-Taillac, est d'autant plus satisfaite que l'arrivée de ces familles nouvelles a permis de renforcer l'effectif du RPI de Pergain-Saint-Mézard et a contribué, en partie, à sauver l'école, du moins pour cette année scolaire. La bibliothèque est tenue par Myriam, une bénévole particulièrement investie.

La Dépêche du Midi.

Article La Dépêche - Publié le 02/03/2017

www.ladepeche.fr/article/2017/03/02/2527351-ma-commune-a-du-coeur.html

Ma commune a du cœur - La Santé près de chez vous



Photo DDM F.C.

Alain Scudellaro, maire de Lamothe-Goas, vient de recevoir le label «Ma commune a du cœur», 2 cœurs (3 cœurs étant le maximum) pour avoir engagé une politique d'aide et de sensibilisation aux risques cardiaques. Après avoir équipé le village d'un défibrillateur, les deux agents ont été formés aux premiers secours et la population a pu suivre une formation à l'utilisation de ce dernier.

L'idée d'engager la commune de Lamothe-Goas dans ce programme est venue suite à un accident cardiovasculaire qui aurait pu mal se terminer, lors d'un repas dans la salle d'accueil et de loisirs, précise le maire, qui poursuivra la diffusion d'information et la sensibilisation en direction des administrés./

La Dépêche du Midi.

Culture - La ville passe l'année la tête dans les étoiles



Le sénateur-maire Raymond Vall et Bruno Monflier, ici lors du 26 e Festival d'astronomie de Fleurance, ont décidé de mettre la science et l'astronomie à la portée de tous les Fleurantins./ Photo DDM archives S. L.

Le sénateur-maire n'a pas pour seule ambition de mettre en valeur la culture scientifique. «Pour le moment, l'opération vise le public des jeunes, analyse Raymond Vall. Mais, à terme, il s'agit pour nous de mettre en place un outil en cœur de ville, dans de nouveaux bâtiments.» L'objectif est d'allier, et dans le même lieu, l'économique et le culturel. Ces locaux, situés à deux pas de la place de la République, devraient accueillir l'office de tourisme ainsi qu'un incubateur d'entreprises «start-up» et des pièces destinées aux associations, dont A Ciel Ouvert.

«Il faut redynamiser le cœur de la bastide, et pour cela, nous disposerons de 1.200 m², derrière le Café du Centre, et d'un équipement polyvalent. L'association A Ciel Ouvert pourra y bénéficier d'un espace pour une activité permanente. L'idée, c'est bien de créer un centre de ressources, où parler économie, mais aussi développement durable, sciences, etc.»

Et les amoureux des étoiles disposeraient même d'une grande terrasse où mener des observations astronomiques en pleine ville !

Fleurance, nouvelle cité des étoiles ? C'est le but du protocole mis en œuvre entre la municipalité et l'association A Ciel Ouvert. Tout au long de l'année, les Fleurantins, à commencer par les plus jeunes, vont bénéficier d'une ouverture vers la culture scientifique et les notions de développement durable. «Nous voulons aiguïser la sensibilité des jeunes, explique Raymond Vall, le sénateur-maire. Cela passera par des actions très concrètes dès la maternelle. L'idée est de les mettre au contact des sciences, et, pourquoi pas, les y pousser ?». L' élu relève que le Gers a beau disposer d'un important secteur aéronautique, les vocations manquent. «Quand on voit la réussite et l'équipement d'A Ciel Ouvert, qui dispose de simulateurs de vol, de réalité virtuelle, etc., on se dit qu'il y a là un immense potentiel.» Pour les Fleurantins, cela commence tout de suite, avec des expositions prévues toute l'année, sauf pendant l'été. Elles seront toutes gratuites et se tiendront dans le Moulin du Roy, avenue Pierre-de-Coubertin. La première des six expos de 2017 est actuellement visible jusqu'au 20 mars : «La biodiversité, c'est la vie, c'est notre vie». Parmi les thèmes à venir : «Explorer l'Univers, nos prochains pas» ou «Sommes-nous tous de la même famille ?» ; «Changement climatique : comment savons-nous ce qu'on sait ?». Les écoliers et les collégiens du public bénéficieront également de 39 journées d'animations d'A Ciel Ouvert pendant l'année scolaire, autour de thèmes scientifiques et d'ateliers de fabrication. Mais les grands ne seront pas oubliés, avec des séances d'observation, la Fête du jeu, celle de la Nature, des matinées à la bibliothèque dès 8 ans, ou encore une semaine d'animation au quartier du Gebra en juin. A chaque fois, les compétences et le matériel d'A Ciel Ouvert seront mis à profit pour faire lever le nez aux Fleurantins.

Article La Dépêche - Publié le 06/03/2017

www.ladepeche.fr/article/2017/03/06/2529696-distribution-de-composteurs-et-visites-de-trigone.html

Développement durable - Distribution de composteurs et visites de Trigone



Chacun peut s'essayer au compostage et visiter l'usine de traitement des déchets de Trigone à Auch, sur inscription./Photo DDM archives Ysabel.

Le Sidel et Trigone incitent les Gersois à composter. Ainsi, la saison pour la distribution de composteurs reprendra mercredi 22 mars. On peut bénéficier d'un kit de compostage à 10 € qui se compose d'un composteur de 400 litres, 1 bio seau et une tige aérateur. Un kit compostage est proposé par foyer. Comme pour les années précédentes, le nombre de composteurs étant limité, une inscription est obligatoire. Elle peut se faire en ligne sur le site internet du Sidel (<http://www.syndicats-lectoure.com>) ou au 05.62.68.71.44. Les visites pour les particuliers du centre de tri d'Auch se poursuivent en 2017. La prochaine aura lieu demain, à 17 h 30. Cette visite gratuite d'une heure est l'occasion de revoir les déchets qui se mettent dans la poubelle jaune et de visiter la chaîne de tri. *Les inscriptions peuvent se faire en ligne sur le site internet de Trigone (www.trigone-gers.fr) ou bien par téléphone (au 05.62.61.25.15).*

La Dépêche du Midi.

Emploi - Économie - L'emploi reprend des couleurs



Catherine Guilbaudeau, directrice territoriale et Jean-Marc Redon, chargé de mission, dans le hall d'accueil de Pole Emploi à Auch, ont livré des résultats encourageants./Photo DDM, Nedir Debliche

Plus que la baisse de 3% du nombre de chômeurs, Pole Emploi met en exergue les 9369 retours à l'emploi enregistrés en 2016 dans le Gers, où l'effort a porté sur la formation et l'accompagnement renforcé en particulier des jeunes et des seniors.

Les 98 conseillers Pole Emploi du Gers n'ont pas chômé en 2016. Pour accompagner les demandeurs d'emploi dans leur recherche, leur proposer une formation et suivre bien sûr leur dossier d'indemnisation.

A l'heure de dresser le bilan, Catherine Guilbaudeau retient que «2016 a été pour nous celle d'un très grand changement, celui de la numérisation. Les inscriptions en ligne des demandeurs d'emploi, depuis février 2016, nous ont fait gagner du temps pour pouvoir derrière recevoir les gens et avoir plus de monde pour un accompagnement renforcé».

PUBLICITÉ

La directrice territoriale met en exergue le plan de formation. «On a remis 1246 demandeurs d'emploi sur des formations qualifiantes. Pour ces formations, organisées en partenariat avec la Région, on a ciblé les métiers porteurs dans le Gers : métallurgie, transport logistique et bien sûr agriculture qui représente un emploi sur deux. 60,8% des personnes ayant bénéficié de ces formations ont retrouvé un emploi six mois après. C'est un bon résultat.»

S'agissant de l'accompagnement, Catherine Guilbaudeau reconnaît qu'il existe davantage de dispositifs pour les jeunes que pour les seniors. Ainsi, plus de 500 jeunes Gersois ont bénéficié d'un contrat emploi avenir en 2016. Si l'on regarde les chiffres en catégories A-B-C, quand la courbe est à la baisse chez les jeunes (-6,4%) alors qu'elle continue de grimper chez les plus de 50 ans (+3%). Le chiffre le plus encourageant est celui des retours à l'emploi : l'URSSAF en a enregistré 9369 l'an dernier, soit 5,5% de plus qu'en 2015. «On est fiers de ça», réagit Catherine Gui

Comment faire plus coller la demande à l'offre

Dans ses agences du Gers (Auch, Condom et L'Isle-Jourdain), Pole Emploi a mis en place une équipe de conseillers qui se consacrent aux relations avec les entreprises et au traitement des offres. 8635 offres ont été déposées à Pole Emploi en 2016. «On ne représente qu'un petit 30% du marché du travail», indique Catherine Guilbaudeau. Les quatre secteurs ayant déposé le plus d'offres l'an dernier sont, dans l'ordre : le

commerce, la vente et la grande distribution (1346), l'agriculture et les espaces verts (1183), l'industrie (1069) et les services à la personne (1049). Et le bâtiment? Il n'arrive qu'en 5e position avec 861 offres. «La construction a vraiment chuté mais depuis quelque mois, l'intérim semble repartir dans le BTP. C'est un signe encourageant.» La demande a du mal à coller à cette offre. Pole Emploi observe que les Gersoises et les Gersois recherchent surtout des emplois peu qualifiés (assistance auprès d'enfants, services domestiques et secrétariat arrivent en tête). L'adaptation au poste peut permettre de gommer cette difficulté. «C'est une mesure très appréciée par les entreprises. L'enjeu pour nous aujourd'hui c'est de réussir ce conseil en évolution professionnelle.»

Chiffres clés

Taux de chômage : 8%.

Demandeurs d'emploi (cumul des catégories A-B-C au 31 décembre 2016) : 13228 (-3%).

Retours à l'emploi : 9369 (-5,5% sur un an). Pole Emploi a mené 17730 entretiens de suivi du retour à l'emploi.

Indemnisation : 60% des demandeurs d'emploi des catégories A-B-C bénéficient d'une indemnité. 6656 ont perçu une assurance chômage (+9,8% sur un an) et 1217 une allocation de solidarité (+4,7% sur un an). En moyenne, Pole Emploi verse chaque mois 7 millions d'euros d'indemnisation.

Pierre-Jean Pyrda

Article La Dépêche - Publié le 06/03/2017

www.ladepeche.fr/article/2017/03/06/2530249-le-groupe-arevian-va-ouvrir-un-casino.html

Tourisme - Le groupe Arevian va ouvrir un casino



Ces machines sont à la mode dans les casinos./Photo DDM.archives

Après Barbotan et Castéra-Verduzan, Lectoure sera la troisième station thermale du Gers à disposer d'un casino.

L'établissement de jeux ouvrira à l'été 2018.

Le maire de Lectoure Gérard Duclos doit officialiser l'information cet après-midi, aux côtés d'un représentant d'Arev Finances, groupe casinotier propriété de la famille Arevian qui gère déjà une douzaine d'établissements en France notamment dans le Sud-Ouest à Alviçnac dans le Lot, Cransac en Aveyron ou à Casteljaloux en Lot-et-Garonne.

De quoi ravir les amateurs de jeux.

PIERRE JEAN PYRDA.

Article La Dépêche - Publié le 06/03/2017

www.ladepeche.fr/article/2017/03/06/2529729-forum-du-recrutement-plus-de-150-emplois.html

Emploi - Travail –Forum du recrutement : plus de 150 emplois



Lors du dernier forum, 150 emplois ont été proposés./Photo DDM archives Florent Carly.

La 3e édition du Forum du recrutement se tiendra cette année mercredi 15 mars, de 14 heures à 18 heures, à l'espace culturel. Ce rendez-vous annuel sur le territoire de la Lomagne gersoise est devenu, en 3 éditions, un temps fort à destination des entreprises qui souhaitent rencontrer de futurs candidats à l'embauche, de profils variés et recruter de nouveaux collaborateurs. C'est également pour les demandeurs d'emploi une opportunité de rencontrer en un même lieu l'ensemble des entreprises, organismes et institutions qui recrutent. Ce forum est organisé par la communauté de communes de la Lomagne gersoise et le centre communal d'action sociale (CCAS) de Fleurance, en partenariat avec les services de l'emploi. Il va proposer cette année encore un peu plus de 150 offres d'emplois locales et de nombreuses offres complémentaires au niveau départemental et national (avec notamment la présence des services de la défense nationale). Dans ce forum pour tous, avec plus de 40 exposants, 150 offres d'emploi sur la Lomagne gersoise seront encore proposées au cours de cette demi-journée. Des espaces seront réservés aux services de l'emploi (Pôle Emploi, Mission locale, Cap Emploi), à l'accompagnement et la création-reprise d'entreprises (chambre de métiers et de l'artisanat, chambre d'agriculture, BGE Arte, Lomagne gersoise, chambre de commerce et d'industrie, CCI), à la maison de la formation et de l'apprentissage (Sud Management, CCI...). En nouveauté pour cette troisième édition, un espace dédié aux «jobs d'été et saisonniers» locaux complétera les stands d'entreprises. Ce sont les entreprises présentes qui font le succès de ce forum avec, en moyenne, 150 offres d'emploi à pourvoir par édition car ce sont elles qui permettent au bassin d'emploi d'être dynamique. *Renseignements au 05.62.64.28.29 ou par mail (pole21@lomagne-gersoise.com).*

La Dépêche du Midi.

Article La Dépêche - Publié le 07/03/2017

www.ladepeche.fr/article/2017/03/07/2530420-distribution-gratuite-de-broyat.html

Environnement - Régie rurale - Distribution gratuite de broyat



La Régie rurale de Lomagne organise une distribution gratuite de broyat à l'occasion de ses journées «portes ouvertes» les 10 et 11 mars./Photo DDM repro. P. L.

Depuis plus d'un an, la Régie rurale a ajouté à son offre de services le broyage de végétaux, service proposé tant aux particuliers que collectivités, entreprises ou associations. Cela permet une gestion moderne, écologique et économique des déchets verts. En effet, il n'est plus nécessaire de transporter ces déchets à la déchetterie. Ils sont broyés sur place et le broyat peut être conservé par le client ou bien évacué. Ce broyat ainsi obtenu peut avoir diverses utilisations, comme du compost, du fertilisant ou protection et conservation de l'humidité des plantations. Pour promouvoir et mieux faire connaître ce service, l'association organise, le vendredi 10 et le samedi 11 mars, une distribution de broyat (gratuit pour tous les adhérents). Il suffit de venir avec ses propres récipients (sacs, poubelles, bidons, etc.), pour pouvoir le récupérer.

En même temps, une démonstration de broyage sera aussi organisée. Si des personnes veulent venir avec leurs déchets verts, ils pourront repartir avec le broyat obtenu.

À cette occasion aussi, des journées «portes ouvertes» permettront de découvrir les activités proposées par l'association Régie rurale, tout en découvrant son fonctionnement. Et, bien entendu, un accueil convivial est prévu pour tous les visiteurs.

La Régie rurale vous attend, donc, les vendredi 10 mars, de 9 heures à 17 heures, et samedi 11 mars, de 9 heures à 13 heures, sur son site, ZI Couture à Lectoure.

La Dépêche du Midi.

Article La Dépêche - Publié le 07/03/2017

www.ladepeche.fr/article/2017/03/07/2530371-casino-de-lectoure-les-jeux-sont-faits.html

Société - Jeux - Casino de Lectoure : les jeux sont faits !

Après Barbotan et Castéra-Verduzan, Lectoure sera la 3e ville thermale du Gers à disposer d'un casino. Le projet, porté par le groupe Arevian, a été présenté hier par Gérard Duclos, un maire comblé.

Plus de 25 ans qu'on en parle, mais l'Arlésienne devient enfin réalité : Lectoure aura son casino ! Après être passé devant la commission consultative des jeux de cercles et de casinos le 7 février dernier, le maire de Lectoure Gérard Duclos vient de recevoir, par un arrêté du ministère de l'Intérieur, l'autorisation pour la SAS Casino de Lectoure d'exploiter une table de jeu Black Jack, une roulette anglaise électronique et 50 machines à sous jusqu'au 28 février 2022. C'est le groupe Arevian qui va construire le casino, route d'Agen, sur le site de l'ancien magasin Intermarché. Hier, en accueillant à Lectoure Antoine Arevian pour officialiser la nouvelle, Gérard Duclos ne cachait pas sa satisfaction. Le maire revient sur les étapes clés.

PUBLICITÉ

«La commune de Lectoure a été classée station de tourisme le 19 septembre 2011. Le conseil municipal avec la DGS Maryse Escribe a demandé son classement en station hydrominérale après enquête publique, en juin 1996. Je ne regrette pas tous les investissements que nous avons dû faire : construire une nouvelle station d'épuration, une usine de production d'eau potable, revoir tout le réseau d'assainissement. Lectoure est devenue ville labellisée quatre fleurs, elle a obtenu son secteur sauvegardé, nous avons mis notre ville en conformité, elle méritait donc une animation permanente. Avec l'impact d'un casino c'est dans 5 à 10 ans que nous allons voir les retombées, c'est la transformation du patrimoine en une économie touristique, culturelle et patrimoniale. Antoine Arevian a soumissionné pour la délégation de service public en 2012, il propose 153 animations par an. Nous avons rencontré un groupe à notre taille, avec qui nous avons pu envisager un avenir commun. Il fallait exister sans concurrencer personne, sans nuire aux autres établissements». G. Duclos souhaite remercier tous ceux qui ont aidé ou ne se sont pas opposés à ce projet et qui ont compris que c'était un élément structurant pour le département du Gers.

Lectoure sera le 12e établissement de jeux de la société Arev Finance. Antoine Arevian explique que l'exploitation d'un casino est extrêmement surveillée et ne doit pas susciter d'inquiétudes. «Notre volonté est de créer un lieu qui se veut à la fois classe et accessible, qui attire autant pour l'animation et la restauration que pour les jeux. On calcule 270 000 joueurs potentiels autour de Lectoure à une heure de route, dont 170 000 dans une zone de chalandise sans aucune autre offre. On souhaite ouvrir à la fin du premier semestre 2018 pour l'été. En termes d'emploi, les entreprises locales seront favorisées ; il y aura ensuite besoin d'une trentaine de personnes sans profil particulier, mis à part en cuisine, très polyvalentes, et qui seront formées sur place.»

Le chiffre : 50

machines> à sous. La SAS Casino de Lectoure pourra exploiter une table de jeu Black Jack, une roulette anglaise électronique et 50 machines à sous.

Ysabel de la Serve.

Article La Dépêche - Publié le 09/03/2017

www.ladepeche.fr/article/2017/03/09/2532181-ouverture-de-l-epicerie-bio-d-ici.html

Commerces - Ouverture de l'épicerie «Bio d'ici»



«Bio d'ici» vient d'ouvrir./Photo DDM P. L.

Joffrey et Marc viennent d'ouvrir «Bio d'ici», un nouveau magasin bio à Lectoure : légumes, fruits, viande, œufs, cosmétiques, boissons, fromages, etc., issus en grande partie de l'agriculture locale. Joffrey, gérant du magasin, donne quelques précisions sur ce nouveau commerce lectourois : «Marc, mon collègue, est maraîcher bio et a aussi 6 000 poules pondeuses. Au fur et à mesure du temps, nous allons avoir de plus en plus de ses produits. Nous travaillons avec environ 35 producteurs. Environ 80 % sont Gersois, le reste venant de Tarn-et-Garonne, Landes et Lot-et-Garonne. Nous nous différencions des franchises, en travaillant en circuit court et qu'avec des produits de saisons et locaux.

Le magasin est situé au 105, rue Nationale (ancienne auto-école), ouvert du mardi au samedi, de 9 à 13 heures et de 15 heures à 19 h 30 (et en juillet et août, aussi le dimanche de 9 à 13 heures).»

Contact : 06 85 70 79 11.

La Dépêche du Midi.

Article La Dépêche - Publié le 10/03/2017

www.ladepeche.fr/article/2017/03/10/2532879-le-village-est-partenaire-soho-solo.html

Miradoux - Entreprise - Le village est partenaire Soho-Solo



Ils ont débattu sur les villages d'accueil ou l'importance d'installation de nouveaux Solos./Photo DDM, D. A.

La Chambre de commerce et d'industrie (CCI) du Gers, en collaboration avec Gers Développement, a engagé le plan d'action «Soho- Solo Gers» dont l'objectif est d'attirer et d'installer dans le département des «net entrepreneurs» qui désirent vivre et travailler à la campagne et peuvent donc exercer leur activité professionnelle depuis leur domicile grâce à Internet. Comme chaque début d'année, la CCI du Gers a organisé lundi matin une réunion avec les villages et communautés de communes partenaires du dispositif Soho- Solo Gers afin de dresser le bilan de l'action 2016 et détailler les diverses actions de promotion, de communication et de prospection de nouveaux Soho- Solo. Rémi Branet, président de la CCI d'Auch et Audrey Fievet, responsable de projet, ont animé cette rencontre qui a laissé apparaître 340 installations de Solos membres fin 2016 et 47 villages gersois se mobilisant dans l'accueil des Soho-Solo.

Les plans d'actions 2017 se veulent encore plus performants avec une communication presse plus accrue, un relooking complet de tous les supports, une refonte du site internet et des animations par le biais d'ateliers thématiques mensuels.

L'objectif de ce programme est bien de faire du Gers un lieu d'accueil privilégié permettant le maintien des services de proximité, le rajeunissement des populations en milieu rural et l'apport de nouvelles compétences en offrant aux indépendants des services d'accompagnement nécessaire à leur installation dans le département.

Pour toute information complémentaire : www.soho-solo-gers.com

La Dépêche du Midi.

tour de ville



UN NOUVEAU MÉDECIN

Le docteur Thierry Danisevicius vient de s'installer en qualité de médecin généraliste au cabinet médical du centre (31 bis, rue Adolphe-Cadéot, Maison Cadéot, tél. 05 62 05 36 94) depuis le 6 mars. Les consultations sont sur rendez-vous, du lundi au samedi matin, de 8 h 30 à 12 h 30 et de 15 heures à 19 heures. Les visites à domicile se font les mardis et jeudis après-midi. Le Dr Thierry Danisevicius était précédemment installé en Isère, près de Bourgoin-Jallieu, pendant plus de 20 ans en tant que médecin généraliste dans un cabinet pluridisciplinaire. Il a choisi le Gers et plus particulièrement Fleurance pour sa qualité de vie et pour les espaces naturels qu'offre cette région, étant passionné par la nature et les animaux. Bienvenue parmi nous./Photos DDM F. C.

Article La Dépêche - Publié le 13/03/2017

www.ladepeche.fr/article/2017/03/13/2534712-plus-de-300-emplois-seront-proposes.html

Emploi - Forum - Plus de 300 emplois seront proposés



Lors de ce forum il est possible de trouver un emploi /Florent Carly

La troisième édition du Forum du recrutement se tiendra mercredi 15 mars de 14 heures à 18 heures à l'espace culturel de Fleurance.

Ce rendez-vous annuel organisé sur le territoire de la Lomagne Gersoise est devenu, en trois éditions, un temps fort à destination des entreprises qui souhaitent rencontrer de futurs candidats à l'embauche, de profils variés, et recruter de nouveaux collaborateurs. C'est également pour les demandeurs d'emploi une opportunité de rencontrer en un même lieu l'ensemble des entreprises, organismes, et institutions qui recrutent.

Une réelle opportunité

Ce forum est organisé par la communauté de communes de la Lomagne Gersoise et le centre communal d'action sociale (CCAS) en partenariat avec les services de l'Emploi.

Il va proposer cette année encore un peu plus de 300 offres d'emplois locales et de nombreuses offres complémentaires au niveau départemental et national (avec notamment la présence des services de la Défense Nationale).

«Que vous soyez demandeurs d'emploi, en reconversion professionnelle, lycéens ou étudiants, cet événement unique sur le territoire sera pour chaque visiteur une réelle opportunité». Il est ouvert à tous, en accès libre et gratuit.

Cette année, la diversité du tissu économique sera représentée par 40 entreprises (industrie, commerce, services aux entreprises, artisanat, BTP, Intérim et agriculture...). Des espaces seront réservés : aux services de l'emploi, à l'accompagnement, la création/reprise d'entreprises, à la maison de la formation et de l'apprentissage.

Dans un contexte économique difficile, les deux premières éditions ont rencontré un vif succès, en accueillant plus de 700 visiteurs chaque année.

Ce rendez-vous a été l'occasion pour de nombreuses entreprises de nouer des premiers contacts, de recruter de nouveaux collaborateurs. Le bilan de ces deux éditions affiche près de 150 contrats signés, ce qui prouve l'intérêt de cette manifestation.

Nouveauté : Pour cette troisième édition, un espace dédié aux «jobs d'été et saisonniers» locaux complétera les stands d'entreprises.

La Dépêche du Midi.

Article La Dépêche - Publié le 13/03/2017

www.ladepeche.fr/article/2017/03/13/2535005-chiffres-hotellerie-confirment-gers-ete-destination-refuge-2016-2016.html

Tourisme - Les chiffres de l'hôtellerie confirment que le Gers a été une destination refuge en 2016



Le Gers a été une destination refuge très prisée en 2016. / Photo DDM archives, S. L.

Le comité départemental du tourisme et des loisirs du Gers vient de rendre public le bilan 2016 de l'hôtellerie... qui confirme que, dans le contexte national anxiogène lié au risque terroriste dont ont tant pâti Paris, Nice et les grandes agglomérations, le Gers a été une destination refuge très prisée.

Les chiffres de l'hôtellerie en témoignent avec un total de 246 754 nuitées en 2016... soit une augmentation de 6% par rapport à 2015. Tous les voyants sont au vert: un total d'arrivées (146 829) en hausse de 2%, un taux d'occupation moyen (45%) des hôtels supérieur de 3 points par rapport à l'année 2015 et une part de la clientèle étrangère qui a bondi de 11%. A noter que les Britanniques restent la première clientèle étrangère dans le Gers, les sujets de Sa Très Gracieuse Majesté pesant à eux seuls 18% des nuitées.

Avec 75 hôtels, ce sont 2 750 lits qui sont proposés par la Destination Gers.

PIERRE JEAN PYRDA.

Article La Dépêche - Publié le 16/03/2017

www.ladepeche.fr/article/2017/03/16/2536784-l-office-de-tourisme-edite-pour-seduire.html

Tourisme - L'office de tourisme édite pour séduire



Mélissa, Jérôme, Christine, Thomas et Brice présentent une partie des nouveaux guides disponibles./Photo DDM Ysabel.

L'office de tourisme Gascogne Lomagne (OTGL), nouvelle structure étendue à l'ensemble du territoire de la communauté de communes depuis le 1er janvier 2017, éditera cette année plusieurs supports tels que la carte touristique, le dépliant d'appel, la brochure groupe, le guide de l'hébergement et le guide curiste, couvrant ainsi l'offre des 43 communes.

Sont déjà disponibles les brochures dédiées à la préparation du séjour, le guide de l'hébergement ainsi que le guide curistes.

Parmi les nouveautés éditoriales, «Le Guide des saveurs» sortira prochainement. Les restaurants, auberges, producteurs, recettes, etc., y sont mis à l'honneur. La force de vente touristique qu'est la gastronomie se dote ici d'un outil de promotion, encore peu rencontré dans le département.

La carte touristique deviendra donc le carnet de route de nos visiteurs. Les quatre communes majeures y seront reprises individuellement au verso afin d'éprouver les charmes de la Lomagne. Une belle édition à retrouver dans les offices et sur des points d'informations choisis dans la région. Le set de table, qui synthétise l'offre locale et rappelle les manifestations majeures, sera sur les tables de nos restaurateurs en 2017.

Le plan de communication de l'OTGL suit un travail amorcé au sein des structures précédentes, les réunit et vise à segmenter l'offre touristique avec la volonté de toucher des publics cibles et d'être porteur d'affaires, grâce à des éditions efficaces.

Des témoignages de locaux

Ces nombreuses éditions sont réalisées en partenariat avec les acteurs locaux de l'économie qui trouvent ici des supports de communication et de promotion forts. La collection de la Lomagne Gascogne va encore évoluer, en nombre et en forme. La partie rédactionnelle s'ouvrira au témoignage de locaux par exemple, pour suivre l'émergence forte du «tourisme expérientiel».

Rappelons que le double numérique de chaque brochure sera consultable sur le site internet de l'OT, multipliant sa visibilité. Destinées d'abord aux vacanciers, elles s'adressent aussi aux habitants qui peuvent y trouver de nouvelles idées de sortie.

La Dépêche du Midi

Emploi - Le 3e forum a connu une forte participation



Devant un stand, le sous-préfet Jean-Charles Jobart a posé de nombreuses questions./Photo DDM F. C.

La communauté de communes de la Lomagne Gersoise (CCLG) et le CCAS avaient décidé de mettre sur pied, et ce pour la troisième fois, un forum de l'emploi, dans la salle culturelle et sportive. Le nombre exact de personnes présentes n'a pas été communiqué, mais on peut dire sans modestie que les personnes venues rencontrer les professionnels de l'emploi étaient nombreuses.

Ces professionnels, pas moins d'une quarantaine, auxquels il faut ajouter les chambres consulaires, recherchaient des profils variés. Et tous, sans exception, à l'issue de la journée, se sont déclarés satisfaits et ont pourvu une grande partie des postes recherchés.

L'armée, les banques, la restauration...

Chez les particuliers, N3 Service agricole concession Class par exemple recherchait deux techniciens en mécanique agricole depuis plusieurs mois, mais n'a pas trouvé. Il en est de même pour les parcours professionnels et filières de l'armée de terre qui recherchait des jeunes pour remplir le contrat opérationnel qui est fixé par le Président de la République. Ces hommes et femmes, qui seront recrutés, se serviront des équipements de haute technologie.

La Mission locale du Gers proposait un accompagnement dans les réalisations des projets pour les jeunes de 16 à 25 ans. Françoise Torrès, chargée de mission, reçoit par ailleurs tous les lundis, de 8 h 30 à 12 h 30 et de 13 h 30 à 17 h 30 au 62, rue Adolphe-Cadéot (tél. 05 62 64 02 04).

Il y avait également des banques dont le Crédit Agricole, les services à l'emploi, la Maison de la formation et de l'apprentissage et un autre service qui est dans l'accompagnement et la création d'entreprises. En plus des entreprises locales (Century 21, Pacific West, la Poste...) il y avait aussi celles du territorial de la Lomagne Gersoise, qui proposaient des services de remplacement ou encore des services au restaurant au lac de Saint-Clar. Ronny Mazzolèni, conseiller régional ; Émilie Dennig, adjointe au maire ; Jean-Louis Castell, président de la CCLG, et Benoît Garros, directeur du CCAS, ne cachaient pas, hier soir, leur satisfaction.

Reportage France 3 édition nationale du 20 mars 2017

www.francetvinfo.fr/decouverte/vacances/le-gers-nouvelle-destination-refuge-pour-les-touristes_2106444.html

Le Gers, nouvelle destination refuge pour les touristes



C'est un département connu pour sa nature, sa nourriture, son accent chantant, et son soleil : le Gers. Face à un climat anxieux et à la peur des attentats, c'est devenu une destination refuge pour les touristes.

La quiétude des vieilles pierres, des vallons, de la verdure sont des valeurs montantes en ces temps agités. Et c'est cet apaisement que sont venus chercher les vacanciers en 2016. La part de la clientèle étrangère par exemple a bondi de 11% avec en tête les Britanniques, convertis de longue date à la douceur du département. *"C'est très calme, c'est très beau, il y a de l'espace et l'architecture est belle"*, estime cette touriste britannique.

Une destination refuge

Le Gers comme destination refuge ? C'est bien l'ambition des professionnels du tourisme à quelques mois de la grosse saison. En tout cas, en 2016, les nuitées ont augmenté de 6% par rapport à 2015, et le chiffre d'affaires est en hausse de 2%. *"On a bénéficié de tous les problèmes qu'il y a eu en France avec les attentats et la peur des touristes d'aller par exemple à Paris et sur la Côte d'Azur"*, estime Bernard Ramounéda, président du syndicat hôtelier des restaurateurs du Gers. Dans ce contexte national et international anxieux, toutes les campagnes devraient tirer leur épingle du jeu et de destination trop calme, devenir très recherchées.

Economie - Le marché local, un fort enjeu pour les PME gersoises.



«Je croise tout le temps des clients potentiels, qui vivent tout près et ne connaissent pas mon activité !» Une phrase qui revient régulièrement dans la bouche des entrepreneurs gersoises./ Photo DDM

Les entrepreneurs, les commerçants ou les artisans gersois le constatent chaque jour : les consommateurs vont parfois chercher très loin ce qui se trouve à deux pas de là... Un déficit de communication que tous tentent de résoudre à leur façon.

«Pour ma cuisine, il me faut des épices asiatiques, que j'allais chercher dans un magasin spécialisé à Toulouse. Et puis un collègue m'a appris hier qu'un revendeur de la même marque existait à Marsolan... Je l'ignorais, et même plus : je n'aurais jamais pensé en trouver dans le Gers. Ça m'évite portant de faire des allers-retours pour 50 € de produits !» Ce constat, Sébastien Cailleau, le propriétaire du Domaine de Baulieu, le fait pourtant pour sa propre activité : si l'établissement remplit sans problème ses chambres et ses salons pour des séminaires ou des mariages, son restaurant est encore méconnu. «On a organisé le salon des CE l'autre semaine, et plein d'exposants m'ont dit qu'ils découvraient ce restaurant... qui existe depuis 2 ans !»

Cette clientèle locale représente pourtant un pourcentage non négligeable pour le chiffre d'affaires des entreprises, quelles qu'elles soient, et elles sont de plus en plus nombreuses à chercher à la conquérir. Telle Moose Smokehouse, située à Auch et spécialisée dans le saumon fumé. «Déjà, installer une fumerie de saumon dans le Gers, c'était un peu fou, note Karl Moose, le P.-D.G., mais il faut nous faire connaître localement, on rate beaucoup de clients ici ! Pas mal de monde est intéressé, mais ne sait pas qu'on existe. Du coup, on est présent maintenant sur le marché d'Auch le jeudi.» Dans sa boutique auscitaine, Éric Michel suit le commerce de détail depuis 15 ans. «Le commerce a énormément changé avec ça, confie-t-il en tapotant l'écran de son ordinateur. J'utilise les réseaux sociaux pour pousser mon activité. Au départ, c'était pour y être. Maintenant, je l'indique même sur ma carte de visite. C'est devenu indispensable.»

Pour d'autres, la stratégie va passer par l'affichage de l'activité. Comme Récrcécafé, parc de divertissement pour enfants situé à Auch dans la zone de l'hippodrome. «Avant, j'axais ma communication vers les parents, les familles jeunes, explique Benoît Salvetat. Mais j'ai compris que ce sont souvent les grands-parents qui gardent les enfants ! J'utilise beaucoup les réseaux sociaux, il y a un retour dès qu'on met un événement en place. Mais il faut plus de communication. En 4 ans d'activité à Auch, alors qu'on est seuls sur ce créneau dans le Gers, beaucoup ne nous connaissent pas.» Benoît Salvetat réfléchit à du total covering sur une voiture de société pour attirer l'œil en ville. À chaque activité sa stratégie, avec en ligne de mire cette cible locale et mouvante, si difficile à contacter.

«Les PME et TPE n'ont pas les moyens de communication des grandes enseignes, déplore Éric Michel. On doit trouver nos propres solutions.» À l'Union professionnelle des artisans (UPA) Corine Favarel, la présidente, constate que «depuis la transition numérique, le réflexe est d'aller voir sur internet avant de regarder si ce qu'on cherche existe à côté ! Il faut être présent sur Internet, sous peine d'être carrément oublié par les

consommateurs.» Elle pointe l'hyper ruralité du Gers comme facteur aggravant : «Les entreprises qui n'ont pas de communication en ligne vont s'enfermer dans un isolement croissant. Il existe un énorme déficit en la matière dans le département.»

«On ne sait pas se faire connaître»

Guy Sorbadère, président de la Chambre de Métiers, et patron de PME, a pu toucher du doigt la question il y a peu. «Une voisine a acheté une pompe à chaleur à Toulouse. et elle a des problèmes avec, en plus. Alors que j'en vends à 200 m de chez elle, et que j'aurais pu la conseiller ! Les PME et TPE ne savent pas se faire connaître, ni faire connaître leurs activités, et la communication est un problème que me préoccupe depuis longtemps.»

Comment réagir face aux mastodontes du net que sont les entreprises de taille nationale ou régionale ? «On peut communiquer par le biais de supports locaux, ça marche bien. Mais sur Internet, la question du référencement devient prioritaire.» Difficile d'apparaître dans les premières lignes des recherches Google pour un entrepreneur de Samatan... L'idée d'un portail vers les entreprises gersoises est née, «pour que le client puisse trouver l'artisan proche de chez lui simplement. Ce site ne dirigera que vers des professionnels qualifiés, ce qui évitera de tomber sur des margouilins», assure Guy Sorbadère. L'étude de faisabilité est en cours, pour une mise en ligne à l'automne 2017, sous l'égide de la Maison de l'artisan. Il est destiné à faire face à un nouveau phénomène qui touche déjà le bâtiment : la mise en place de plateformes internet qui dirige le client vers des artisans référencés. «Nous devons créer un réseau propre au département, pour que le client de Riscle, Nogaro ou Simorre trouve en priorité une réponse locale, selon l'activité ciblée.» Déterminé à faire avancer vite ce dossier, le président de la Chambre de Métiers y voit une réponse pour renouer le contact avec la clientèle locale.

Le choix du support

Pour capter l'attention du client gersois, «il faut aller le chercher», avance Sébastien Cailleau, du Domaine de Baulieu. «C'est tout un travail à faire sur la culture des consommateurs gersois.» À en croire Corine Favarel, de l'UPA, ce travail concerne aussi les entrepreneurs : «Le problème du budget n'est pas toujours réel, ajoute Corine Favarel. Il faut changer d'état d'esprit, et arrêter de se dire que ça ne sert à rien, que c'est de l'esbroufe. on touche parfois à un quasi-déni ! Aujourd'hui, c'est juste devenu une nécessité.» Et «l'obligation d'être présent dans le paysage du consommateur passe par un affichage sur Internet, mais aussi sur d'autres supports. Là aussi, le caractère rural du département, les habitudes de ses habitants, doivent être pris en compte.» Selon elle, si Internet devient la norme, les médias traditionnels — radio, presse écrite — conservent toute leur pertinence pour délivrer un message commercial dans un département comme le Gers. Pas sûr qu'on aille chercher une chaudière sur Facebook...

La fin des panneaux ?

Les petits panneaux d'affichage publicitaire de services sont interdits dans les petites communes pour lutter contre la «pollution visuelle», depuis 2015. La mesure, votée par plusieurs communes du Gers, inquiète plus encore les PME. «On les comprend, assure Guy Sorbadère. Comment vous faire voir si vous êtes à l'écart des grands axes ?» Des groupements d'entrepreneurs se mettent en place pour réclamer des règles assouplies.

MC

Article La Dépêche - Publié le 21/03/2017

www.ladepeche.fr/article/2017/03/21/2539921-changez-d-avis-sur-l-apprentissage-ce-samedi.html

Enseignement et formation - Portes ouvertes - Changez d'avis sur l'apprentissage ce samedi



Portes ouvertes à l'École des Métiers/ Photo ND Illus

L'École des métiers de Pavie ouvre ses portes aux candidats à l'apprentissage ce samedi 25 mars, de 9 heures à 17 heures en continu. Et il y a de quoi voir : plus de 40 diplômes, du CAP au BTS, et 28 métiers sont proposés à l'EdM de Pavie aux élèves sortant de 3e ou bacheliers. «L'établissement tout entier sera ouvert, explique Alexis Pham, le directeur. Des salles de cours d'enseignement aux ateliers de cours professionnels.» On parlera aussi taux d'insertion professionnel (plus d'un apprenti sur trois trouve du travail dès la sortie de son cursus) et de l'effort que requiert cette façon d'apprendre : «Il faut tout à la fois suivre des cours généraux et bosser en entreprise, souligne Guy Sorbadère, le président de la Chambre de métiers. Je dis que c'est une école de l'excellence, bien loin de la voie de garage qu'on présente à tort !» Machines à commandes numériques, matériels professionnels, l'EdM propose une autre façon de s'insérer, de forger leur avenir professionnel à des élèves que rebute le système scolaire général. «N'oublions pas que beaucoup d'anciens apprentis sont aujourd'hui les patrons de leur propre entreprise», s'amuse Guy Sorbadère.

Marc Centène.

Article La Dépêche - Publié le 23/03/2017

www.ladepeche.fr/article/2017/03/23/2541744-reunion-pour-le-melon.html

Agriculture - Réunion pour le melon



Marie-Hélène et Sabrina, coprésidentes de l'Association pour la promotion du melon de Lectoure./Photo DDM Ysabel archives.

L'Association pour la promotion du melon de Lectoure invite ses membres à une nouvelle réunion d'information, ce jeudi 23 mars, à 20 h 30, à la pépinière d'entreprises à Lectoure. **À l'ordre du jour** : présentation de la marque Melon de Lectoure ; réflexion et décision sur la zone de production ; récupération des coordonnées pour établir les cartes producteurs qui donneront accès à l'achat des emballages «melon de Lectoure» ; détermination du prix de la carte. Un buffet dînatoire sera offert pour terminer la réunion. La présence des producteurs est indispensable pour cette réunion décisive.

La Dépêche du Midi

Article La Dépêche - Publié le 24/03/2017

www.ladepeche.fr/article/2017/03/24/2542230-college-fleurantins-et-aragonais-vont-se-retrouver.html

Éducation - Collège : Fleurantins et Aragonais vont se retrouver



Les correspondants gersois et leurs professeurs devant le buste du peintre aragonais Goya./Photo DDM repro F. C.

Comme l'année dernière, à l'initiative de Sabine et Felipe Ferrer, professeurs d'espagnol, et en collaboration avec Jocelyne Gillet, professeur d'éducation musicale, enseignant aux collèges Maréchal-Lannes de Lectoure et Hubert-Reeves de Fleurance, un projet pour les élèves de troisième bilingue a été lancé. Il s'agit d'un échange linguistique d'une semaine en France et en Espagne où chaque élève est logé chez son correspondant avec quelques heures de cours et la découverte de la région de son correspondant. Les objectifs pédagogiques sont l'amélioration des compétences linguistiques, la découverte d'un pays et d'un système éducatif différent, l'ouverture sur une autre culture, un autre mode de vie, le développement de l'autonomie et de la citoyenneté dans le cadre du parcours d'éducation artistique et culturelle et du parcours citoyen.

Cette année, les 32 élèves français se sont d'abord rendu en Aragon, au nord-est de l'Espagne, dans la province de Saragosse durant une semaine, du 28 janvier au 3 février.

Les élèves espagnols, quant à eux, viennent retrouver leurs correspondants français du 25 au 31 mars.

Cette initiative pédagogique s'inscrit dans la continuité du partenariat entre le collège Hubert-Reeves et la cité scolaire Maréchal-Lannes et dans l'optique de la section bachibac.

La Dépêche du Midi.

Article La Dépêche - Publié le 25/03/2017

www.ladepeche.fr/article/2017/03/25/2543179-l-importante-refection-du-pont-de-manleche.html

Sempesserre - L'importante réfection du pont de Manlèche



Elus et responsables techniques du chantier du pont de Manlèche./Photo DDM D.A.

Philippe Dupouy, vice-président du conseil départemental, en charge des routes, avait organisé, mercredi matin, une réunion avec Philippe Blancquart, maire de Sempesserre, et Gisèle Mutti, maire de Pergain-Taillac, dans les locaux de la mairie à l'occasion de la réception des travaux de réhabilitation du pont de Manlèche. Depuis près de deux ans, il a été retenu de procéder à la mise en sécurité de ce pont par une réfection des garde-corps, un élargissement du pont permettant ainsi le passage de poids lourds et engins agricoles. Malgré la faiblesse de sa fréquentation (moins de 50 véhicules/jour), le Département, conscient de son importance et de sa forte utilité pour l'activité agricole locale, a souhaité procéder à sa réfection en tenant compte de la forte contrainte architecturale liée à la proximité du château de Manlèche, site inscrit aux Monuments historiques.

L'aménagement a donc consisté en l'élargissement de l'ouvrage par des encorbellements métalliques, afin de permettre le passage d'engins agricoles au gabarit de 4,40 m, avec une largeur de chaussée de 2,60 m pour un coût d'environ 54 000 euros.

La Dépêche du Midi.

Article La Dépêche - Publié le 25/03/2017

www.ladepeche.fr/article/2017/03/25/2543333-pas-de-hausse-de-fiscalite-et-un-investissement-maintenu.html

Politique - Communauté de communes - Pas de hausse de fiscalité et un investissement maintenu



Les élus communautaires./Photo DDM Florent Carly.

Le dernier conseil communautaire s'est déroulé lundi, au sein du siège administratif. Au cours de cette assemblée, l'ordre du jour a principalement porté sur les questions budgétaires et fiscales. Le président Jean-Louis Castell a soumis aux conseillers communautaires l'approbation des comptes 2016 et les projets de budgets pour 2017.

Le bilan de l'année 2016 laisse apparaître un excédent confortable, résultat de l'objectif fixé de réduction et d'optimisation des dépenses de fonctionnement. Le président a souligné que 50 % des recettes réelles de la collectivité, après reversement aux communes, sont affectées à l'investissement. Il a exprimé le souhait que, malgré la réforme territoriale, la dépense publique puisse se stabiliser à l'échelle du territoire.

L'équipement scolaire en priorité

Le budget présenté pour 2017 s'inspire des conclusions du débat d'orientations budgétaires avec la poursuite de la maîtrise des charges de fonctionnement, le maintien des taux de fiscalité, qui restent au même niveau depuis 2010, et la poursuite d'un niveau important d'investissement public, dans un contexte économique difficile, particulièrement dans le secteur de la construction.

L'assemblée communautaire a fixé comme priorité les équipements scolaires jusqu'à la fin du mandat, pour poursuivre l'engagement de maintenir sur le territoire communautaire un maillage équilibré et cohérent. La poursuite de l'effort pour le développement économique se concrétisera par l'aménagement des offices de tourisme sur Lectoure et La Romieu, et l'engagement de l'incubateur d'entreprises innovantes sur Fleurance, dans un projet plus large de revitalisation du centre bourg.

L'établissement public foncier refusé

À l'occasion de ce conseil communautaire, les élus se sont positionnés également contre la mise en place d'un Établissement public foncier d'État, jugeant l'outil inadapté aux préoccupations de notre territoire rural et son mécanisme de financement par la fiscalité des habitants choquant.

Article La Dépêche - Publié le 27/03/2017

www.ladepeche.fr/article/2017/03/27/2544307-operation-arts-et-sciences-sur-l-apesanteur.html

Éducation - Opération arts et sciences sur l'apesanteur



Quelques collègues et écoles du Gers vont profiter de deux journées d'animation pluridisciplinaire sur le thème de l'apesanteur à Fleurance./ Photo DDM Ysabel repro.

Aujourd'hui et demain, la ville de Fleurance accueille l'opération Arts et Science sur le thème de l'apesanteur et des élèves de Condom, Eauze et Auch participeront à de nombreux ateliers de découverte scientifique et artistique. Le projet est coordonné en partenariat avec l'artiste et danseuse Kitsou Dubois, l'Inspection Académique du Gers, l'association de médiation scientifique À Ciel Ouvert, Circa et Canope Gers.

Il a pour ambition de mêler les arts corporels, numériques et scientifiques afin de découvrir à travers de multiples facettes le thème fascinant de l'apesanteur. L'autre objectif consiste à accompagner la liaison entre l'école et le collège. Ce projet de création artistique aboutira à la réalisation d'un spectacle par les élèves participant à l'opération autour de la danse, des arts du cirque et de la science, qui sera présenté jeudi 30 mars à 14 heures, à Circa. Au programme de ces deux journées d'animations à Fleurance : à la salle de gym (à côté du centre culturel), atelier de pratique corporelle puis l'après-midi échanges de phrases chorégraphiques ; au Centre pédagogique du développement durable, découverte de l'apesanteur et de la vie dans l'espace ; au centre culturel, atelier des arts visuels. Ce sont donc 9 classes de cycle 3 (CM2 et collège) qui vont participer à ces deux journées de découverte.

La Dépêche du Midi.

Article La Dépêche - Publié le 27/03/2017

www.ladepeche.fr/article/2017/03/27/2544366-le-gers-met-en-avant-des-valeurs.html

Tourisme - Gisèle Biémouret : «Le Gers met en avant des valeurs»



Pour Gisèle Biémouret, le tourisme est un atout-maître du Gers./Photo DDM, PJP image

Mardi, tous les professionnels du tourisme se réuniront à Simorre pour le forum slow tourisme Terra Gers®. L'occasion pour la nouvelle présidente du CDTL Gisèle Biémouret de lancer une saison 2017 qui devrait confirmer les atouts de la destination Gers.

Gisèle Biémouret vient de succéder à Philippe Martin à la présidence du comité départemental du tourisme et des loisirs. La nouvelle «VRP» du Gers s'est confié à *La Dépêche* en cette avant-saison.

Que reprenez-vous de la saison touristique 2016?

Je retiens les bons chiffres. Les vacanciers français ont été plus nombreux à choisir la France comme destination. Ce choix s'est fait vers la campagne et notamment le Gers qui a été une destination refuge, dans ce climat anxiogène post-attentats.

Qu'est-ce qui fait l'attrait du Gers ?

Nous avons de nombreux atouts. De plus en plus de touristes ont la volonté de revenir vers des valeurs simples, de partage, de solidarité, de convivialité. Le Gers, avec cet esprit Sud-Ouest, sait cultiver ces valeurs. Ce que l'on doit vendre, c'est un mode de vie, une façon de vivre qui, pour certains, peut sembler sans intérêt, or c'est tout le contraire. D'ailleurs, je trouve insupportable de parler de la ruralité sous ce mode misérabiliste. Le Gers a la grande chance d'être un département cultivé, très bien entretenu par nos agriculteurs. Il se dégage une sérénité de nos paysages. Si l'on y ajoute le patrimoine architectural et culturel magnifique qui est le nôtre, on comprend que le Gers accueille 1,2 million de visiteurs par an.

Que pèse cette économie touristique?

Le tourisme emploie 2700 personnes toute l'année, un chiffre qui monte à 3500 en juillet et août. Il génère un chiffre d'affaire de 213 millions d'euros. Un touriste dépense en moyenne 768 euros durant son séjour dans le Gers : c'était 634 euros en 2009. Le tourisme pèse entre 6 et 7% du PIB, ce qui nous situe dans la moyenne régionale et nationale alors qu'on a longtemps été vers 3% du PIB. L'essor du tourisme est donc remarquable.

Qui vient chez nous?

Les touristes sont Français à 79%. La part des étrangers progresse régulièrement. Les Britanniques sont les plus nombreux (29%) devant les Belges (15%) et les Espagnols (13%). On a aussi une clientèle de proximité, avec des Toulousains, des Bordelais qui passent des semaines entières dans le Gers. Là aussi, ça correspond au souhait de citadins de passer des vacances dans des endroits beaux, calmes et préservés où il y a beaucoup d'activités à faire.

Le Gers veut s'imposer comme une destination incontournable de slow tourisme.

Absolument. Le forum du 28 mars à Simorre est consacré au slow tourisme. En créant le label Terra Gers®, nous avons fait le choix de nous engager dans un mode de découverte du Gers étroitement lié aux notions de tourisme équitable et de développement durable. Aujourd'hui, Terra Gers® réunit 250 prestataires qui offrent 741 prestations différentes. Le slow tourisme est indissociable de l'art de vivre gersois. Cette offre touristique attire de plus en plus de jeunes chez nous.

Un excellent bilan en 2016

Le CDTL a communiqué les résultats consolidés de la saison touristique 2016. Tous les voyants sont au vert.

L'hôtellerie en progression... 246754 nuitées (+6% par rapport à 2015) et 146829 arrivées totales (+2%) enregistrées par les hôteliers gersois. Le taux d'occupation moyen (45%) est supérieur de 3 points par rapport à l'année précédente.

... les campings aussi. De mai à septembre, les 44 campings et 7 parcs résidentiels ont totalisé 412300 nuitées (+4,5%) et 60800 arrivées (+4%). Le taux d'occupation moyen (32%), en hausse d'un point, est le meilleur de Midi-Pyrénées avec le Lot. Les étrangers, notamment les Espagnols, ont été beaucoup plus nombreux (+26% de nuitées).

Patrimoine : plus de visiteurs. 432000 personnes ont visité les sites, monuments, musées, parcs et jardins (+3%).

L'événementiel plébiscité. Les organisateurs de festivals ont accueilli 519000 visiteurs (+7%), comptabilisant 287000 entrées payantes (+1%). L'événementiel pèse pour 11% du chiffre d'affaires du tourisme gersois.

Bonne santé du thermalisme. 17173 curistes ont fréquenté les trois stations gersaises (+3%), soit un volume de 467800 nuitées. La consommation touristique est estimée à 23 millions d'euros (11% du poids économique du tourisme gersois).

Propos recueillis par Pierre-Jean Pyrda.

Article Presselib' - Publié le 31/03/2017

<http://presselib.com/labaye-de-flaran-cathedrale-dauch-collegiale-de-romieu-toujours-recette-grands-evenements/>

Le Gers a reçu 1,2 million de visiteurs

L'abbaye de Flaran, la cathédrale d'Auch et la Collégiale de La Romieu font toujours recette, comme les grands évènements

Changement de tête au Comité départemental du Tourisme Destination Gers ; Philippe Martin prend du recul, à cause de sa nomination comme président de l'Agence Française de la Biodiversité. Du coup, la présidence va à Gisèle Biémouret, par ailleurs depuis 2007 députée de la deuxième circonscription (et première vice-présidente du Conseil départemental). L'occasion de procéder à un court bilan de la situation touristique du département.



En un mot comme en trois, tout va bien. Le Gers maintient ses positions en s'affirmant comme un département qu'il fait bon visiter, et où il fait bon vivre. Mais ça, on le savait déjà. Des tendances de l'an passé, il faut retenir que si l'avant-saison a été marquée par de mauvaises conditions météo, juillet, août et septembre ont enregistré un bon niveau d'activité. Plusieurs grandes tendances se dégagent, de la saison passée : des réservations de dernière minute ; une progression des courts séjours ; et une fréquentation toujours soutenue des pèlerins sur les chemins de Saint-Jacques de Compostelle.



Mais aussi : la présence de camping-caristes tout au long de la saison ; des touristes à la recherche de calme, de tranquillité et d'authenticité : la recherche de la qualité des produits du terroir, « faits maison » ; et l'impact de l'événementiel sur la fréquentation et la consommation. Résultat : 62 % des professionnels répondants considèrent l'activité touristique de la saison 2016 (de mai à septembre), satisfaisante.



Presque tous les paramètres sont en hausse : le taux d'occupation de l'hôtellerie, le locatif, l'hébergement d'accueil collectif, ainsi que les demandes auprès des agents du réseau des offices de tourisme. Quant aux prestataires des « sites, musées et monuments », ils relèvent l'importance des journées du Patrimoine, là aussi en augmentation par rapport à 2015. Avec en tête l'abbaye de Flaran, la cathédrale d'Auch, et la Collégiale de La Romieu. Et un +69 % de fréquentation pour la Maison Claude Augé de L'Isle-Jourdain (et un +67 % pour le musée Campanaire). Seuls sont en baisse l'Espace Saint-Michel de Condom, les Territoires du Jazz de Marciac et de donjon de Bassoues.



Bonne évolution également pour les sites de baignade, avec un +76 % pour Lupiac, mais légère baisse pour les bateaux habitables sur la Baïse. Un mot enfin des manifestations. Vignobles en fête, sur Saint Mont a vu venir 12.000 curieux, les championnats de France d'aviron, à Cazaubon, ont enregistré 4.000 visiteurs. Et côté musique, le Welcome in Tziganie à Auch a compté 5.500 festivaliers, Tempo Latino de Vic 58.000 visiteurs, 250.000 pour Jazz in Marciac.



Au total, le Gers reçoit six fois plus de visiteurs que d'habitants, avec 1,2 million de visiteurs, générant un chiffre d'affaires de 213 millions d'euros. De plus, il est le premier département bio de France, ce qui ne se sait pas assez. Un motif supplémentaire pour s'y rendre ?

Agriculture - Melon : la marque prend forme



Une trentaine de producteurs de melon s'est retrouvée pour fixer les critères concernant le dépôt de marque «Melon de Lectoure» / Photo DDM Ysabel repro.

L'Association pour la promotion du melon de Lectoure mobilise ses troupes pour faire avancer le dépôt de marque et en fixer les conditions. La réunion du jeudi 23 fut constructive, elle rassemblait une trentaine de producteurs de melon. Suzanne Macabiau, qui représentait la CCLG, a introduit l'objet de la réunion avant que Marie-Hélène Lagardère, coprésidente de l'association, présente la marque «Melon de Lectoure» relookée et colorisée pour s'adapter aux plateaux. Après un petit débat, la majorité des producteurs y était favorable. Le prix de la maquette de 480 € sera supporté par l'association. Cette année, le fabricant de plateaux bois reste les établissements Père Frères, pour les années à venir un appel d'offres sera lancé. Il importe aussi de préciser les volumes des commandes afin que l'association puisse négocier le meilleur prix. Les producteurs ont remis des fiches de renseignements afin de pouvoir établir les futures cartes de producteurs qui sont le sésame indispensable pour pouvoir commander les emballages de la marque.

S'en est suivi un long débat sur les critères d'adhésion à l'association afin d'être habilité à recevoir cette fameuse carte dont le coût s'élèvera à 20 €. Finalement, la zone de production s'étendra sur les trois cantons de Lectoure, Fleurance et Condom, le siège social du producteur doit être sur l'un de ces trois cantons, les communes limitrophes à ces cantons pourront être acceptées sous conditions de validation par la commission d'adhésion. Cette dernière est composée de quatre producteurs : MM. Bascaules, Laffont, Bense et Larrieu, M.-H. Lagardère en tant que coprésidente, Gérard Rochereul comme coordinateur entre la mairie de Lectoure, l'association et les producteurs. Tous les producteurs oubliés ou empêchés de venir à la réunion doivent se faire connaître auprès de Mme Lagardère.

Article La Dépêche - Publié le 30/03/2017

www.ladepeche.fr/article/2017/03/30/2546855-fermes-ouvertes-chez-alain-mares.html

Agriculture - Tour de ville «Fermes ouvertes» chez Alain Mares



/Photo DDM.

Samedi 1er avril, à partir de 10 heures, journée «Fermes ouvertes» organisée par la chambre d'agriculture du Gers et les Jeunes Agriculteurs afin de «mieux se connaître pour mieux vivre ensemble». La ferme accueillante dans notre secteur se trouve à Pis au lieu-dit «Le Bousquet», c'est l'exploitation d'Alain Mares (céréales, aviculture, ail et traitement des eaux). Il expliquera le métier d'agriculteur et lors de la visite pédagogique fera découvrir la diversité de l'agriculture en général et les techniques de pointe qui consistent à cibler le traitement des parcelles et protéger l'environnement. Sont prévus également des animations et des ateliers pour les enfants. Le parcours sera fléché. Un buffet campagnard sera offert sur inscription au 05 62 61 79 40. Plus particulièrement destinée aux nouveaux arrivants, cette journée se veut conviviale et sympathique.

La Dépêche du Midi.

Saga du bio - Les vins d'Occitanie ont le goût du bio (suite)



Domaine de Mirail - Famille Hochman Â© / Amat Michel

Domaine de Mirail; "Dans 20 ans tout le monde sera bio"

Charles Hochman et son fils Charles-Antoine produisent 120 000 bouteilles sur le domaine de Mirail, près de Lectoure, dans le Gers. Après avoir arraché, puis replanté 20 ha de vignes, Charles, qui a racheté la propriété en 1998, a abandonné les traitements chimiques pour se lancer dans la production d'un vin naturel, « un vin comme autrefois ». « Les premiers essais ont commencé en 2004, raconte Charles-Antoine, qui dirige aujourd'hui le domaine. On voulait faire du vin qui ressemble au terroir. Ce fut une longue aventure, compliquée, qui nous a obligés à diviser les rendements par deux et à prendre des risques pour l'équilibre économique de l'exploitation. On s'est beaucoup cherché pour trouver la bonne voie. Il faut rappeler que le bio n'est pas un gage de qualité mais une façon de travailler. On voulait redonner vie au sous-sol, exprimer de façon plus intéressante le caractère du vignoble. »

Engagée véritablement en 2009, la démarche vers l'agriculture biologique n'aboutira à une certification officielle qu'en 2013. Sur le domaine de Mirail, on mise sur le temps, avec des vendanges à la main, une vinification bio, filtrations naturelles en barriques. Résultat, des merveilles en blancs, rosés et rouges. Prochainement, un Armagnac bio sortira des chais de Mirail, une rareté puisque ceux qui ont osé se comptent à peine sur les doigts d'une main, en Gascogne.

« Je crois à ce marché »

Pari réussi pour les Hochman, qui vendent leurs produits en circuits directs : cafés, hôtels, restaurants, cavistes et quelques particuliers. Des vins qui se retrouvent aussi sur quelques bonnes tables des Etats-Unis ou d'Asie. « L'effet bio est très positif, la demande est bien réelle et elle augmente, constate Charles-Antoine. D'ailleurs, aujourd'hui, pour les clients comme pour les négociants, il est presque normal de proposer du bio. Les citadins et les Anglo-saxons en sont très friands. Il reste qu'une partie des consommateurs se méfie encore et a du mal à apprécier un goût un peu différent, par rapport à ce qu'ils ont toujours connu.

Économiquement, le bio représente une plus-value indéniable, notamment en cette période compliquée où les chais sont pleins et où les vins conventionnels subissent une baisse des prix catastrophique, dûe notamment à la concurrence espagnole. Pour beaucoup de jeunes, le passage en bio sera la solution. Je crois à ce marché, d'ici 20 ans, tout le monde sera en bio. »

3 ANS POUR FAIRE DU BIO

Le cahier des charges de l'agriculture biologique est strict : pas d'utilisation d'engrais, de produits phytosanitaires de synthèse ou de produits chimiques comme les pesticides, insecticides, fongicides, engrais... Pour faire face aux maladies de la vigne les plus fréquentes, le vigneron peut utiliser des traitements au soufre ou à la bouillie bordelaise. Cela demande du temps et 30% de main d'œuvre supplémentaire. 3 années sont nécessaires pour la certification, durant lesquelles le vignoble est en conversion bio.

Article La Dépêche - Publié le 31/03/2017

www.ladepeche.fr/article/2017/03/31/2547242-la-regie-rurale-elargit-ses-activites.html

Environnement - La Régie rurale élargit ses activités



La Régie rurale de Lomagne a organisé une distribution gratuite de broyat à l'occasion de ses journées «portes ouvertes» les 10 et 11 mars./Photo DDM repro.

Le vendredi 10 et le samedi 11 mars, la Régie rurale a organisé des journées «portes ouvertes» avec démonstration de broyage de déchets verts et distribution gratuite de broyat. De nombreuses personnes (adhérents et non adhérents) se sont déplacées et ont ainsi pu récupérer du broyat et aussi découvrir les diverses activités de l'association. Du 30 mars au 8 avril, la Régie va, en partenariat avec Trigone, participer à des journées de sensibilisation à la réduction des déchets verts. La Régie rurale sera ainsi présente, avec son broyeur de végétaux, sur différentes déchetteries (dont Lectoure le 8 avril, toute la journée). Ce broyeur de végétaux peut être loué à l'heure, à la demi-journée ou à la journée, avec ou sans salarié de la Régie. Les activités de l'association sont très diverses, puisqu'elles vont de l'entretien des espaces verts au bricolage, petits travaux de peinture, aides à la personne, etc., tous ces travaux bénéficiant pour les particuliers d'une déduction fiscale. Cette activité économique permet aussi, et c'est un critère fondamental, d'aider des personnes à retrouver un emploi et toute leur place dans la société. L'association compte 14 salariés et est administrée par une équipe de bénévoles. Tous ceux qui le souhaitent sont invités à visiter le siège de la Régie rurale, ZI Couture, à Lectoure. Ils pourront ainsi connaître la structure et découvrir, aussi, une toute nouvelle activité, avec la fabrication de jardinières destinées aux personnes à mobilité réduite, aux enfants, ou même à tous ceux qui désirent jardiner (fleurs ou plantes) sur leur balcon ou leur terrasse. Contact : 05 62 68 57 78.

La Dépêche du Midi.

Centre thermal : réouverture aujourd'hui



Frédéric Prades, directeur régional Grand Sud pour le groupe Valvital, évoque la réouverture des thermes de Lectoure aujourd'hui : «Dans l'urgence se terminent d'importants travaux qui ont deux objectifs : l'ouverture printanière et l'anticipation de l'arrivée du tunnel de l'Hôtel des Doctrinaires l'an prochain. Ces travaux entrent dans une logique d'intégration de la résidence hôtelière dans le complexe thermal. Ils ont pour but d'augmenter la capacité d'accueil de l'établissement». Avec la résidence hôtelière, il s'agit de fixer les curistes sur Lectoure, où l'hébergement manque. L'objectif final est d'amener les thermes à l'équilibre financier, puis à un résultat positif. Pour cela, il faut augmenter la capacité ; cela passe par la réorganisation de tous les espaces communs (locaux d'accueil et vestiaires, ce qui est fait cette année) ; cela passera ensuite par une petite restructuration de la partie technique, notamment la production d'eau thermale et la lingerie ; enfin, seront modifiés certains espaces de soins pour accueillir plus de monde. De nouveaux soins sont prévus et, dès cette année, sera inauguré le vaporarium (étuve générale). Le hammam sera transformé en hammam thermal. Grâce à ces changements, l'objectif est de passer de 1.300 à 2.000 curistes reçus chaque saison. Pour augmenter la durée d'ouverture dans l'année, le groupe se heurte au problème économique des contrats de travail saisonniers (80 % des 20 salariés) qui ont une durée légale maximale de huit mois. De son côté, l'hôtel tournera toute l'année car les contraintes sont moindres. En outre, les thermes ont besoin d'une période de maintenance pendant 6 à 8 semaines par an. Donc, au mieux, ils ouvriraient 10 mois sur 12. Dès aujourd'hui arrivent 38 curistes et ce seront 77 curistes en fin de semaine. 180 curistes peuvent être traités par jour, c'est le cas au mois de septembre et octobre. «Le problème sanitaire de l'an dernier, ajoute le directeur, n'avait pas impacté la remise en forme qui a pu fonctionner grâce à un traitement spécifique ; c'était un problème apparu sur le réseau thermal qui nous avait obligés à annuler trois semaines de cures». Cet hiver, le conseil départemental du Gers et Valvital ont effectué des travaux de modernisation et de sécurisation du forage du moulin de Repassac et des conduites d'adduction d'eau thermale «dont la sanitation est aujourd'hui assurée. Trois analyses ont été effectuées depuis avec d'excellents résultats».

Article La Dépêche - Publié le 07/04/2017

www.ladepeche.fr/article/2017/04/07/2551825-les-commerçants-ont-fete-le-1er-avril.html

Commerces - Les commerçants ont fêté le 1er avril !



Les commerçants ont fêté le 1er avril !

«Votez pour moi, je vous le rendra», slogan accolé à un beau poisson et la mention «C'est maintenant !». Il était impossible ce samedi 1er avril d'ignorer dans la rue Nationale la présence du «ministre de la pondération alimentaire !» ou encore du «ministre des plages & parasols», car ces belles affiches ornaient plusieurs vitrines des commerçants de la ville. Et ce n'était pas le seul événement de la journée ! Chantal, du magasin des «Broderies de Lectoure», a invité la population lectouroise à aller «manger sans payer : ni hier, ni demain, ni aujourd'hui, chez ses voisins ; regardez Pierrot : il a pris 7 kg en un mois et Bernadette, elle, c'est la vedette : 11 kg». Enfin, la maison Baudequin a décidé de devenir un «Point relais charcuterie Mazzonetto». Pour vos commandes : www.mazo.netto.cochon. Livraison rapide et soignée. Votre commande de ce jour 1er avril ; livraison le 1er avril 2018. «La Dépêche du Midi» a, par acquis de conscience, contrôlé les produits proposés et prévient ses lecteurs : ces superbes saucissons sont en chocolat !

La Dépêche du Midi

Article La Dépêche - Publié le 07/04/2017

www.ladepeche.fr/article/2017/04/07/2551825-les-commerçants-ont-fete-le-1er-avril.html

Commerces - «Fleurons de Lomagne» : de nouveaux produits



«Les Fleurons de Lomagne» avec leurs invités du tourisme lectourois./Photo DDM P. L.

La boutique lectouroise des «Fleurons de Lomagne» organise, aujourd'hui, à 11 heures, un apéritif dédié aux professionnels du tourisme (lire page 22). Il sera possible d'apprécier leurs produits et surtout leurs nouveautés. Les professionnels du tourisme sont l'une des clefs du succès de l'activité des «Fleurons de Lomagne» dans leur rôle de prescripteur.

Ce moment de convivialité sera également l'occasion de mutualiser les compétences et les réseaux. Les professionnels du tourisme sont invités à venir avec leurs supports de communication que les employés des «Fleurons de Lomagne» disposeront en magasin. Tél. 05 62 68 53 62.

La Santé près de chez vous - Maison cadéot Un immeuble plus fonctionnel et mieux adapté pour le CMP



Lors de la visite de l'immeuble par le sénateur-maire Raymond Vall, Jean-Louis Castell, président de la CCLG ; Thierry Laplanche, directeur du CMP d'Auch, et Thierry Danisevicius, nouveau médecin./Photo DDM Florent Carly.

La visite de la maison Cadéot par le sénateur-maire Raymond Vall, lundi après-midi, a permis de faire le point sur cet achat par la ville, et l'occupation récente par le centre médicopsychologique d'Auch (CMP) et d'un nouveau médecin.

Le directeur du centre hospitalier du Gers, Thierry Laplanche, a expliqué que, depuis 1990, la structure auscitaine était implantée dans une simple maison d'habitation louée par l'hôpital d'Auch. Il faisait partie des cinq immeubles déployés sur le département, les autres étant situés à Auch, L'Isle-Jourdain, Mirande et Nogaro. Il a accueilli, en 2016, 200 enfants.

Les prises en charge sont de durée très variable (parfois une seule consultation, parfois un suivi jusqu'à la majorité). L'an passé, il a été réalisé 1 402 actes. «La mise en place de cette structure à Fleurance est une vraie réussite. Après trois mois de fonctionnement, les locaux sont très appréciés des personnels et des usagers et la situation en cœur de ville est également un gros progrès», explique le directeur, qui souligne aussi que l'enjeu de cette opération était particulièrement important.

En effet, les anciens locaux étaient devenus totalement inadaptés et ne respectaient plus les normes d'accessibilité.

Rapide décision d'achat

Un transfert était devenu urgent, faute de quoi la présence sur Fleurance aurait dû être remise en question. Thierry Laplanche souligne tout particulièrement la grande rapidité avec laquelle cette opération a été réalisée. Il s'est passé seulement quelques semaines entre le premier contact avec la municipalité et la décision de l'achat de cet immeuble. «Pour un établissement comme le nôtre, implanté sur 11 communes du département, le partenariat et le soutien des collectivités sont absolument essentiels. Cette opération est en tout point exemplaire», confirme-t-il.

À noter, l'arrivée d'un nouveau médecin généraliste, Thierry Danisevicius, originaire de l'Isère, diplômé de la Faculté de Lyon, qui a son cabinet dans l'immeuble. C'est un autre atout pour la ville mais aussi pour les patients. Très impliqué dans le domaine sportif, il intégrera rapidement la Commission Médicale d'Établissement de l'Établissement Public de Santé de Lomagne.

La Dépêche du Midi

Blog Le V.E. je le veux - Publié le 07/04/2017

<https://levejeveux.blogspot.fr/2017/04/la-lomagne-gersoise-un-territoire.html>

La Lomagne gersoise, un territoire d'@ccueil et d'excellence qui se convertit à l'électromobilité.



Jean-Louis Castell, Président de la Lomagne Gersoise et Philippe Blancquart, Vice-président à l'environnement, nous avaient conviés à découvrir les investissements de la communauté de communes dans l'électromobilité.



Remise du Label par la ministre S. Royal au Sénateur Raymond Vall, Pdt du Pays et Philippe Blancquart, Vice Pdt de la CC de Lomagne gersoise.

*Le parc de 11 véhicules compte maintenant 3 VE achetés depuis 2016 chez des concessionnaires locaux pour l'usage des services communautaires. Ces investissements sont cofinancés par l'Etat (à hauteur de 36%) dans le cadre du label « **Territoire à Energie Positive pour la Croissance Verte** » obtenu par le **Pays PORTES de Gascogne**, qui permet à la Lomagne Gersoise de poursuivre son engagement vers le développement durable et la préservation de l'environnement."*

"A ce titre, elle met en œuvre cette année des actions en faveur de la réduction de son empreinte carbone avec, entre autres, la rénovation de l'éclairage public en zones d'activités et une étude sur les capacités de valoriser des déchets du territoire," nous précise Anne Riehl, responsable de la communication "L'utilisation des véhicules électriques est répartie entre plusieurs services de la communauté de communes".



Impeccablement alignées devant la toute récente 36ème borne de recharge gersoise Berlingo, Zoé et Ion rutilaient de tous leurs "coverings" sous le soleil printannier.

M'observant brancher sur la borne, ma Leaf Nissan (japonaise quoique construite en Angleterre), le Président me chambrait d'un goguenard "*On achète et on roule français nous !*"; je lui fis remarquer que, bien que décorée du lion de Belfort, la Ion comme sa cousine au chevron la C-zéro, était elle aussi un produit japonais construit par Mitsubishi. S'en suivirent quelques échanges sur l'offre de VE disponibles sur le marché et les autonomies respectives compatibles avec une utilisation professionnelle comprenant des déplacements de 2 à 400 km; j'en profitai pour souligner, une nouvelle fois, la nécessité d'un maillage de bornes de recharge rapide indispensable à une mobilité électrique à l'échelon régional.

Concernant les bornes de recharge pour véhicules électriques, ils nous rappelaient qu'afin de favoriser le développement du véhicule électrique et répondre aux enjeux de la transition énergétique, le syndicat d'énergies du Gers (SDEG) a terminé le déploiement des 36 bornes d'alimentation du département, dont 3 sont en service en Lomagne Gersoise :

- à Fleurance devant le siège de la communauté de communes,
- à Lectoure et
- à Miradoux, devant les bureaux de Poste.

Le SDEG a en charge l'implantation, la mise en service et l'exploitation des bornes du département, dont l'électricité distribuée est d'origine renouvelable (énergie hydro-électrique).

Pour commander ou recharger votre crédit (gratuitement pendant les 2 premières années), 2 solutions: par carte avec le pass KiWhi www.kiwhipass.fr ou par application téléphonique Freshmile www.freshmile.com.

Jean-Claude LE MAIRE

La Santé près de chez vous

La 1re convention d'aide à l'implantation de médecin



Le docteur Thierry Danisevicius et Jean-Louis Castell, président de la Lomagne Gersoise, ont signé la première convention d'aide à l'implantation./ Photo DDM Florent Carly.

Face au constat de la chute importante de la démographie médicale en territoire rural, les élus locaux ont souhaité mettre en œuvre une politique volontariste pour inciter les médecins à venir s'installer et construire un projet de santé. Celui-ci est basé sur un engagement collectif, entrepris par les professionnels de santé eux-mêmes, s'appuyant sur un fonctionnement pluridisciplinaire et coordonné.

La Lomagne Gersoise s'engage pour favoriser l'installation de nouveaux professionnels de santé, en complémentarité de l'action du conseil départemental (# Futurs médecins, dites 32). La Lomagne Gersoise a décidé de mettre en œuvre un dispositif d'aides incitatif pour favoriser l'installation de nouveaux médecins sur le territoire communautaire.

Venu d'un petit village d'Isère

En partenariat avec l'ensemble des acteurs concernés (Ordre des médecins, CPAM...), il s'agit d'accompagner ces professionnels de santé dans toutes les dimensions (personnelle, professionnelle, financière, immobilière et fiscale) de leur projet.

Ce jeudi, Jean-Louis Castell a donc accueilli le Dr Thierry Danisevicius pour signer la première convention d'aide suite à son installation à Fleurance le 6 mars.

Le docteur Thierry Danisevicius, médecin généraliste, est originaire des Hauts-de-France et a commencé ses études à la Faculté de médecine de Lille pour les terminer à la Faculté de médecine de Lyon. Après plusieurs années de remplacement dans la région Rhône-Alpes, son service militaire dans les chasseurs alpins et une mission humanitaire en Afrique, il s'est installé dans un petit village de l'Isère en tant que médecin généraliste pendant plus de 20 ans.

Thierry Danisevicius a choisi de s'installer en Lomagne pour la qualité de vie de cette région, la diversité de ses paysages, la beauté de ses villes et villages et de leur histoire. Son cabinet est situé à Fleurance au 31 bis, rue Adolphe-Cadéot (en bas de l'église), tél. 05 62 05 36 94. Consultations du lundi au vendredi de 8 h 30 à 12 h 30 et de 15 heures à 19 heures (visites à domicile les mardis et jeudis après-midi) et un samedi sur deux, de 8 h 30 à 12 heures.

Hôtel des docteurs - Un grand chantier essentiel pour l'avenir



Une illustration du projet de rénovation de l'ancien collège des Docteurs en hôtel 3 étoiles./Photo DDM repro. P. L. La SARL Hôtel des Docteurs, maître d'ouvrage, porte la restructuration et l'aménagement de l'ancien collège des Docteurs en hôtel 3 étoiles. La rénovation de ce site inscrit à l'inventaire général du patrimoine, ancienne place d'armes, occupé ensuite par le collège des Docteurs puis une annexe de l'hôpital, ne laisse personne indifférent. Cette réhabilitation de 6 millions d'euros consiste en la création d'un hôtel 3 étoiles de 45 chambres (9 chambres au second étage, 22 chambres au premier étage, 14 chambres au rez-de-chaussée).

Il est conduit par les architectes Sébastien Desroches et Gilles Lefébure (Atelier 2A +).

L'objectif des deux cabinets d'architectes versaillais est de tirer parti du programme et des multiples contraintes (bâtiment situé dans une Zone de protection du patrimoine architectural urbain et paysager, changement de destination du bâtiment, etc.), pour redonner à ce bâtiment, dénaturé par son usage hospitalier, une âme à l'image du riche patrimoine qui l'entoure.

Fin du gros œuvre cet été

L'hôtel réussira à marier parfaitement l'esprit historique du lieu aux matériaux nobles du confort moderne. Connecté directement à l'établissement thermal de Lectoure, qui se prépare à une augmentation de fréquentation, et disposant de salles de séminaire, l'hôtel des Docteurs vise la clientèle «thermale» et se veut également une destination pour l'ensemble des touristes de la région et pour la clientèle «affaires».

La maîtrise d'œuvre est assurée par les cabinets d'architectes et le bureau d'études Seca Ingénierie. Le maître d'ouvrage est la SARL Hôtel des Docteurs et non pas Valvital. Les travaux sont menés par plusieurs entreprises locales ou régionales (Eiffage Construction Condom, Da Costa Bâtiments, Prociba, Ets Manoer, CGEM, ETP, Vicentini, Oralu, SASU Dutrey, GCM, Fauché, Pyrénées Ascenseurs). Le gros œuvre devrait s'achever courant de l'été 2017, suivront les travaux de charpente et de couverture, de menuiserie pour un bâtiment hors d'eau et hors d'air fin août 2017.

Les travaux de seconde œuvre se poursuivront ensuite pour une ouverture de l'hôtel fin du premier semestre 2018. À ce jour, le chantier avance normalement dans les délais du planning général.

développement durable

3 véhicules électriques à la com-com'

Dans le cadre du renouvellement de son parc automobile, la Lomagne Gersoise a décidé d'acquérir des véhicules électriques. Trois véhicules ont ainsi été achetés depuis 2016 chez des concessionnaires locaux pour l'usage des services communautaires : après la Renault « Zoé » et la Citroën « Berlingo » (véhicule utilitaire), le 3^e véhicule est une « ION » Peugeot. Un soin particulier a été apporté pour leur habillage, réalisé par Duckprint à Lectoure. Ces investissements sont cofinancés par l'État (à hauteur de 36 %) dans le cadre du label « Territoire à Énergie Positive pour la Croissance Verte » obtenu par le Pays Portes de Gascogne, qui permet à la Lomagne Gersoise de poursuivre son engagement vers le développement durable et la préservation de l'environnement. À ce titre, elle met en œuvre cette année des



Jean-Louis Castell et Philippe Blancquart, Jean-Claude Le Maire, président de « Le V.E. je le veux ». / Photo DDM Florent Carly

actions en faveur de la réduction de son empreinte carbone avec, entre autres, la rénovation de l'éclairage public en zones d'activités et une étude sur les capacités de valoriser des déchets du territoire.

Afin de favoriser le développement du véhicule électrique (VE) et répondre aux enjeux de la transition énergétique, le syndicat d'énergies du Gers (SDEG) a terminé le déploiement des 36 bornes d'alimentation du département, dont 3 sont en service en Lomagne Gersoise : à Fleurance devant le siège de la communauté de communes, à Lectoure et Miradoux, devant les bureaux de Poste.

Le SDEG a en charge l'implantation, la mise en service et l'exploitation des bornes du département, dont l'électricité distribuée est d'origine renouvelable (énergie hydraulique). Pour commander ou recharger votre crédit (gratuitement pendant les 2 premières années), 2 solutions : par carte avec le pass KiWhi www.kiwhipass.fr ou par application téléphonique Freshmile www.freshmile.com

Article La Dépêche - Publié le 12/04/2017

www.ladepeche.fr/article/2017/04/12/2554687-duckprint-nouveaux-locaux.html

Entreprise - Duckprint : nouveaux locaux



Gaëlle Lacombe et Pierre Culot./Photo DDM P. L.

Unis dans la vie comme à l'écran, Gaëlle Lacombe et Pierre Culot viennent de fêter leurs 20 ans de vie commune et les 3 ans de Duckprint, studio de création graphique lectourois installé depuis 2014 à la pépinière d'entreprises. «Nous avons toujours voulu travailler ensemble et, lorsque l'occasion s'est présentée de créer notre entreprise, nous avons osé franchir le pas». Leur grande complicité se traduit par une complémentarité sans faille. Gaëlle a une formation technique en design industriel et en menuiserie agencement, Pierre une formation artistique en graphisme. «Cela nous permet de mener un projet de A à Z. J'ai des idées, parfois farfelues, et Gaëlle voit si c'est réalisable. Il lui faut parfois beaucoup de prototypes avant de parvenir à ses fins». Et pour fêter cet anniversaire, Duckprint vient d'emménager dans ses nouveaux locaux, ZI Naudet (ancien Bigmat-Camozzi). Des locaux plus spacieux, plus lumineux, mieux vus. «C'est beaucoup plus agréable pour travailler et recevoir les clients».

La Dépêche du Midi

Article La Dépêche - Publié le 13/04/2017

www.ladepeche.fr/article/2017/04/13/2555615-tournage-web-serie-jeunesse-zones-rurales.html

Télé - médias - À voir - Tournage d'une web-série sur la jeunesse des zones rurales



L'équipe de tournage de la web-série «#32» en train de filmer à Lectoure./Photo DDM P. L.

L'association Carnets de Voyages, située à La Romieu, filme, depuis le 5 et jusqu'au 19 avril, une web-série, intitulée «#32», dans le département du Gers. Le premier des six épisodes paraîtra sur internet le jour des résultats du bac 2017. Un nouvel épisode sortira chaque semaine pendant l'été. «#32» raconte l'histoire de cinq amis qui viennent de découvrir les résultats du bac. Si certains l'ont et vont partir poursuivre leurs études hors du Gers, d'autres ont échoué et vont devoir rester une année de plus au lycée. A l'approche de cette séparation inévitable, la relation des cinq lycéens va évoluer subitement, comme s'ils devaient aller à tout prix au bout de leur histoire. Ce projet a reçu le soutien de nombreux partenaires, dont celui de la communauté de communes de la Lomagne gersoise, de l'office de tourisme Gascogne-Lomagne, d'Intermarché Lectoure, du Crédit Agricole Mutuel Pyrénées-Gascogne, du domaine de Mirail, du Centre d'art et de photographie de Lectoure, des conseillers départementaux Xavier Ballenghien et Valérie Manissol, de l'association auscitaine Ciné 32 et aussi du rectorat de l'académie de Toulouse. Les deux porteurs de ce projet, Guillaume Laval et Matthieu Regnaut, se sont rencontrés au lycée, à la cité scolaire Maréchal-Lannes de Lectoure. Aujourd'hui titulaires d'un master II, respectivement en cinéma et en théâtre, ils ont choisi de parler de la jeunesse des zones rurales et de filmer le Gers, non plus comme un lieu touristique, mais comme une terre où une jeunesse évolue quotidiennement. Le tournage emmènera ce groupe de 15 jeunes âgés de 18 à 25 ans dans les communes de Fleurance, Lectoure, Terraube, La Romieu, Sainte-Mère et Saint-Clar. Pour les Gersois intéressés, des appels à figuration seront d'ailleurs effectués très prochainement. *Pour plus d'informations, rendez-vous sur www.facebook.com/32webserie ou appelez le 06.42.26.32.11.*

La Dépêche du Midi

Article La Dépêche - Publié le 14/04/2017

www.ladepeche.fr/article/2017/04/14/2556163-les-projets-pour-cette-annee.html

Fêtes et festivals - Fête de la zone à Lectoure - Les projets pour cette année

Du 22/09/2017 au 23/09/2017



L'an dernier, les élus et la communauté de communes avaient salué l'initiative./Photo DDM P. L.

A la pépinière d'entreprises de la Lomagne s'est tenue la 1^{re} réunion relative à la 2^e édition de la Fête de la zone avec les artisans et commerçants de la zone industrielle lectouroise. Les dates retenues sont les vendredi 22 et samedi 23 septembre, de 9 heures à 18 heures, et l'inauguration officielle aura lieu vendredi 22 septembre, à 19 heures. Pour cette année, il a été décidé que toute la « première ligne » (les entreprises le long de la RN 21) accrochera des ballons aux couleurs de la Fête de la zone. Le premier prix de la tombola sera une journée-séjour aux thermes de Lectoure. Est également prévue l'organisation d'une chasse aux trésors avec trois ou cinq objets insolites à trouver chez les participants à la Fête de la zone, ce qui incitera les gens à venir chez les participants ; ce projet sera approfondi lors de la prochaine réunion. L'urne pour les tickets de tombola sera placée cette année à côté des manèges et des jeux gonflables pour les enfants. La deuxième réunion relative à cette Fête de la zone aura lieu lundi 24 avril, à 14 h 30. En outre, il a été décidé que, comme l'an dernier, aura lieu le repas des voisins, jeudi 8 juin, au restaurant «La Gersoise», sur la zone.

La Dépêche du Midi

Commerces Lectoure - Brocante et mode rétro se développent



Pour Laurence Zakine, coprésidente de l'ACAL, le phénomène de la brocante s'inscrit bien dans l'évolution de Lectoure./Photo DDM P. L.

Pour les chineurs, Lectoure est un coin de paradis car, de la fripe vintage de la Divine Comédie au Village des Brocs, on peut créer soi-même son parcours de la trouvaille. 6, bientôt 7 lieux entièrement dédiés à la brocante attendent le public. Rencontre avec Laurence Zakine, coprésidente de l'Association des commerçants, artisans et professions libérales de Lectoure (Acal) et elle-même gérante d'une boutique de brocante.

On assiste à une floraison des commerces et lieux de brocante à Lectoure...

«Oui. Ce phénomène est relativement nouveau et s'inscrit dans l'évolution de notre ville d'une façon très positive. On peut citer plusieurs espaces consacrés à la brocante : tout d'abord à l'ancienne gare pour ceux qui arrivent par la route de Condom, aux styles variés, de la mode 100 % vintage ainsi que meubles et objets ; à La Divine Comédie (64, rue Nationale), les années «50» à «70» seront à la fête dès le 1er avril au 49, rue Nationale ; Peau d'Ane propose objets divers et robes du soir (71, rue Nationale) ; chez Toscani Antiquités, rue Montebello, tout n'est que luxe, calme et volupté. Si vous allez chiner au Rouge-gorge, 123, rue Nationale, profitez-en pour faire une pause repas car c'est aussi un restaurant étonnant où les plats originaux côtoient les bons vins. Enfin, vous serez d'attaque pour votre périple au Village des Brocs, meubles, disques, tableaux, vous ne saurez plus de quel côté regarder ! Alors, à vos marques, prêts, chinez».

L'avenir du commerce lectoulois passe donc aussi par la brocante ?

«C'est un bon créneau, effectivement, dans une ville à vocation touristique, qui va connaître un fort développement grâce au thermalisme et au casino. D'autant plus que ces brocantes sont ouvertes tout au long de l'année, ce qui est une excellente chose pour les curistes et les touristes, mais aussi pour les habitants de Lectoure».

Réservez vos Alpag'afternoon



Céline au milieu de son troupeau./Photo DDM, D. A.

Céline Seban, éleveuse d'alpagas à Castet-Arrouy, petit village du Gers, propose deux après-midi découverte au milieu des alpagas de son élevage, les vendredis 19 mai et 9 juin.

Tout ce que vous avez toujours voulu savoir sur l'élevage d'alpagas pour bien préparer votre projet vous l'apprendrez. Plus qu'une simple visite au pays des alpagas, c'est une approche pratique que Céline Seban vous propose !

Vous avez en projet d'acquérir des alpagas, mais tant de questions se bousculent que vous ne savez pas par où commencer !

Céline vous ouvre ses prairies pour un contact au plus près des animaux. «Nous aborderons toutes les problématiques d'un élevage d'alpagas, personnel et professionnel. Je répondrai à toutes les questions que vous vous posez, je mettrai mon expérience à votre profit afin de guider au mieux votre projet. Lorsqu'on pense aux alpagas, on pense à leur bouille de peluches, au bonheur qu'on éprouverait à voir ces adorables animaux dans notre jardin, mais tant de paramètres peuvent nous échapper... Avez-vous pensé à vos clôtures ? A la végétation environnante ? Aux abris ? Aux accès ? Comment organiser correctement les choses pour accueillir vos futurs amis dans les meilleures conditions ? Je veux monter un élevage pour le plaisir ou un peu plus ? Les soins courants, le travail de la laine, les bonnes idées, les erreurs à ne pas commettre... Je vous dirais tout !»

Bon à savoir

Formation réservée aux adultes uniquement. Pause gourmande et conviviale offerte. De 14 h 30 à 18 h. Réservations et programme sur alpaga-gers.fr

La Dépêche du Midi

Écoles Fleurance - Fin des travaux de numérisation



Les élus lors de l'explication de ce nouveau système de vidéo projection./Photo DDM F.C.

Les travaux de numérisation des écoles élémentaires étant achevés, une présentation du matériel a été faite mercredi après-midi aux enseignants ainsi qu'aux élus, dont le sénateur maire Raymond Vall, Ronny Mazzolén, conseiller régional, Charlette Boué, conseillère départementale et Laure Lopez, directrice de l'établissement.

Jean Baptiste Boussat, vidéo projectionniste d'une société de distribution a présenté la gamme des vidéoprojecteurs interactifs dit NEC-eBeam qui est constituée du meilleur vidéoprojecteur tactile à ultra-courte focale du marché et du logiciel pour tableau interactif eBeam, déjà utilisé dans des milliers de classes en France. Ce technicien a expliqué que les vidéoprojecteurs interactifs «NEC» se fixent très simplement au mur (bras de montage inclus) et permettent d'obtenir une grande image, sans ombre portée gênante pour écrire, même dans des salles basses de plafond.

Cette technologie interactive (stylets ou doigts) est intégrée sur ce module qui se positionne sur le vidéoprojecteur interactif.

Pour la première fois, les établissements scolaires peuvent mélanger l'approche mobile (très pratique et économique) avec la meilleure approche fixe possible, sans aucun compromis sur la qualité de l'interactivité. Dès cette semaine les petits Fleurantins qui fréquentent les écoles Monge ou Pasteur pourront bénéficier de ce nouveau matériel et suivre avec plus d'intérêt les leçons.

Communauté de communes - Échanges autour du forum du recrutement



Élus et responsables d'entreprises réunis au siège de la Pépinière d'Entreprises./ Photo DDM F.C.

Jeudi matin, Jean Louis Castell, président de la Lomagne Gersoise, Suzanne Macabiau et Xavier Ballenghien, vice-présidents en charge du développement économique, ont reçu une dizaine d'entreprises qui étaient présentes sur le forum du recrutement du 15 mars dernier à Fleurance, au complexe sportif et culturel.

Autour d'un petit-déjeuner économique à la pépinière d'entreprises de Lomagne, les décideurs économiques présents ce matin-là ont dressé un premier bilan intermédiaire de cette édition.

Pour rappel, quelques éléments sur cette troisième édition du forum : la présence de 42 entreprises locales qui proposaient 350 offres d'emploi, plus de 600 visiteurs et un forum qui attire au-delà des frontières de la Lomagne Gersoise.

Un rendez-vous incontournable

Ce moment de convivialité a permis d'échanger autour des problématiques que rencontrent les entreprises à trouver des profils correspondants aux qualifications demandées. Toutes les entreprises présentes lors de cette manifestation ont salué cette initiative conduite en partenariat par la Lomagne Gersoise, le CCAS de Fleurance et le service public de l'emploi.

Après des échanges constructifs entre les acteurs économiques, le président de la Lomagne Gersoise Jean Louis Castell, a conclu en disant que cette manifestation s'est inscrite dans le paysage et devient un rendez-vous incontournable pour les recruteurs et les demandeurs d'emploi.

Vous pouvez retrouver le bilan sur le site internet de POLE 21 www.pole21.com/forum-du-recrutement. Contact développement économique : Olivier de Witte, 05 62 64 28 29, pole21@lomagne-gersoise.com

La Santé près de chez vous - Bassin lectourois - Un projet pilote en matière de santé



Trente professionnels se rassemblent pour assurer la santé de demain sur le Bassin du Lectourois./ Photo DDM Ysabel. L'Association des Professionnels de Santé du Bassin du Lectourois voit le jour. Les professionnels de santé de Lectoure veulent donner une dynamique nouvelle et collective, autour du projet de construction d'une Maison de Santé Pluridisciplinaire, porté par la Mairie depuis plusieurs années. Leur volonté : rassembler l'ensemble des partenaires professionnels de la santé installés sur les communes de Terraube, Lectoure et Miradoux autour d'un pôle santé pluri-professionnel. Le projet s'est construit progressivement sur un vrai travail de préparation. D'abord la visite de plusieurs équipes professionnelles animant des maisons de santé : Montricoux (82), Mauvezin, Fleurance, Nogaro, Astaffort, Nérac (47), Nailloux (31), Avoine (37)... Puis adhésion à la Fédération Occitanie Roussillon des Maisons de Santé (FORMS) et des échanges soutenus avec des responsables ou animateurs de projets de santé similaires de la région.

Quel est le principe de ce pôle santé ?

Les professionnels de santé libéraux ont la volonté de travailler ensemble, de manière coordonnée et cohérente. Chaque professionnel partagera son expérience, sa compétence ; chaque patient en bénéficiera. Ce sont près de 30 professionnels de santé qui assistent et participent à la rédaction du projet médical : médecins généralistes, kinésithérapeutes, ostéopathes, laboratoire d'analyses médicales, podologue, orthophoniste, endocrinologue, infirmières, dentistes, pharmaciens, diététicienne... Quatre réunions ont déjà eu lieu, et quatre autres sont à venir : un travail concerté a commencé avant toute construction immobilière.

Quels en sont les objectifs ?

Se former ensemble en continue sur des thèmes comme le diabète ou la prévention des maladies vasculaires, les maladies neurologiques... Les professionnels de santé concernés utiliseront un même dossier médical, avec un système d'information partagé, abondé par tous et permettant un suivi global, individualisé et plus complet des patients. La mise en place des réunions de concertation pluridisciplinaire permettra d'optimiser la prise en charge des patients complexes. Il s'agit de créer un pôle de santé et de préfigurer une structure immobilière, type maison de santé pluridisciplinaire.

Commerçants : en route pour le salon du bien-être



Lors de la remise du chèque par M.Rombi de la société Fleurance Nature, à l'association Fleurance Action./Photo DDM F.C.

Le président de l'association Fleurance Action, Jean Paul Lafforgue, a réuni son bureau autour de Myriam Ferradou Gwenola Pineau pour recevoir une partie du staff de «Fleurance Nature», Philippe Rombi son directeur général, Philippe Billerot directeur du site fleurantin ainsi que Brigitte Roux et Sabah Sartoris.

L'occasion pour Philippe Rombi de remettre un chèque de 1 500 € à l'association, pour son partenariat au salon du Bien-Être, des Loisirs et du Développement Durable.

C'est dans la convivialité et l'esprit d'entreprise et autour d'une ronde gastronomique qu'ont été évoqués, d'une part les projets de rénovation des locaux de Fleurance-Nature, ainsi que, plus globalement, les activités produits et le développement à venir pour l'entreprise partenaire historique de Fleurance Action.

Thérapeutes et produits bios

Ont suivi les discussions portant sur la 12e édition du salon du Bien-Être des Loisirs et du développement Durable, qui reprend sa place cette année au mois de juin, les 24 et 25. Pour cette 12e édition la tendance portera plus que jamais sur la mise en avant d'entreprises valorisant et soutenant l'économie de la Lomagne Gersoise, ainsi que les producteurs locaux respectant l'environnement, au travers de pratiques issues des différentes certifications biologiques.

Au cours de ce salon, le public retrouvera d'incontournables participants comme les thérapeutes fleurantins : le cabinet de Mylène Muzard, Caroline Pouchès et Delphine Muryn, le réflexologue Michel Mora et bien d'autres encore. Des conférences seront organisées sur les deux après-midi sur le site du centre-ville.

Seront présents à ce rassemblement les distributeurs de produits bio, cosmétiques, entretien, hygiène, huiles essentielles et bien d'autres exposants qu'il faudra venir découvrir les 24 et 25 juin prochains au cœur de la bastide fleurantine.

Article La Dépêche - Publié le 30/04/2017

www.ladepeche.fr/article/2017/04/30/2565863-pour-visiter-la-collegiale.html

La Romieu - Pour visiter la collégiale



La collégiale, un monument fondu dans le paysage./Photo DDM U. D.

La commune de La Romieu, qui compte 465 habitants, est un pôle touristique majeur du département. Grâce, en grande partie, à l'attractivité de la collégiale, son cloître, ses tours, son escalier à double révolution, ses fresques dans la sacristie, etc. En effet, chaque année, près de 25.000 entrées payantes (pour un total de 30.000 visiteurs) sont enregistrées. La visite est possible du lundi au samedi, de 9 h 30 à 18 h 30, le dimanche, de 14 heures à 18 h 30 (dernière entrée à 12 heures ou 17 heures). La visite de la collégiale peut se jumeler avec celle des jardins de Coursiana en acquérant un billet «Tandem». Tarifs des billets : 5 € pour les adultes ; 4 € en tarif réduit et pour les groupes à partir de 10 personnes ; 2 € pour les enfants entre 7 et 12 ans ; gratuit pour les moins de 7 ans.

Renseignements à la collégiale (au 05.62.28.86.33), à la mairie (au 05.62.28.15.72), sur www.la-romieu.fr ou par mail (lalomieu-i@wanadoo.fr ou mairie.la.romieu@wanadoo.fr).

La Dépêche du Midi

Article La Dépêche - Publié le 2/05/2017

www.ladepeche.fr/article/2017/05/02/2566454-les-commerçants-ont-le-sourire.html

Commerces Lecture - Les commerçants ont le sourire...



La Ville de Lectoure peut être fière des distinctions obtenues et affichées à l'entrée de la commune./Photo DDM, P.L. Pour la deuxième édition de la Journée nationale du commerce de proximité, l'Association des commerçants et artisans lectourois (ACAL) a postulé pour décrocher un sourire. En effet, cette journée nationale permet de mettre la lumière sur le commerce local, qui est présent tout au long de l'année auprès de la clientèle, et par ce biais peut tisser une relation privilégiée au quotidien. Pour l'année 2016, cette journée avait lieu le 8 octobre 2016, et grâce à l'implication de nos commerces et artisans, de nombreuses actions ont pu être mises en place ce jour-là, afin de créer un vrai échange avec la clientèle.

L'ACAL, organisatrice locale de l'événement, avait mis en place un quiz sur la journée, avec une tombola permettant de gagner de nombreux lots, mais surtout l'organisation du traditionnel concours de la tarte aux pommes. Cette journée fut clôturée par un apéritif convivial dans la cour de l'office de tourisme, avec défilé de mode sur le parvis de la cathédrale.

L'ensemble de ces actions, en cohésion avec celles menées par chaque commerce, a permis de dynamiser toute la ville (concours tartes aux pommes, avenue de la gare cette année, zone industrielle l'an passé) et obtenir le 20 mars 2017 un deuxième sourire.

Bravo à tous pour votre participation significative, l'ACAL vous donne rendez-vous le samedi 17 octobre pour une nouvelle opération de la Journée nationale du commerce de proximité et viser le troisième sourire !

La Dépêche du Midi

Année fertile pour les Jardins de Cocagne



La croissance est là pour les Jardins de Cocagne./Photo DDM, Ch. B.

Les Jardins de Cocagne ont tout récemment fait leur bilan annuel. Avant d'ouvrir leur assemblée générale, Rémi Roux et Bruno Mattel, les président et directeur de cette structure ont accueilli Gisèle Biémouret, députée de la circonscription ainsi que le sénateur-maire Raymond Vall, sans oublier le conseiller régional Ronny Mazzolèni.

D'entrée, pas de mystère, le bilan est en tout point largement positif. Sur le plan des personnels, tout au long de l'année ce sont 57 personnes qui sont ou ont été salariées dans l'association. Il faut noter 14 postes d'insertion conventionnés et 3 postes d'encadrants à temps complet.

60 tonnes de produits bios

Concernant la production maraîchère et les «paniers», autre bonne nouvelle l'augmentation est là. En effet, ont été réalisés 4 700 paniers contre 4 200 en 2015 (+ 12 %) avec une moyenne de 90 paniers par semaine. Cela représente 60 tonnes de produits biologiques. Cette année, les 5 000 paniers devraient être atteints. Si en 2015 le nombre d'adhérents étaient très légèrement supérieur à 90, en 2016 ce nombre s'élève à 107. Et déjà depuis le 1er janvier 2017, 15 nouveaux adhérents sont venus enrichir cette participation, tant et si bien que raisonnablement Rémi Roux et Bruno Mattel pensent arriver à 130 adhérents au cours de l'année. A ce sujet, un nouveau dépôt de livraison est prévu à Auch.

En ce qui concerne les structures et le matériel, grâce aux subventions de GRDF et de la DIRECCTE, plusieurs machines ont été ainsi acquises et un verger a été réalisé. Les journées à thème ont connu un réel succès et la ferme pédagogique notamment a intéressé les écoles maternelles, un groupe de l'EHPAD, et diverses associations. Des responsables d'un futur Jardin de Cocagne des Landes sont d'ailleurs venus s'inspirer de la réalisation fleurantine.

Pour cette année, les projets sont nombreux et porteurs, signe de la grande vitalité des Jardins de Cocagne de Fleurance.

Article La Dépêche - Publié le 4/05/2017

www.ladepeche.fr/article/2017/05/04/2567696-audrey-et-sabrina-durand-nouvelles-gerantes-du-casino.html

Commerces Lectoure - Audrey et Sabrina Durand nouvelles gérantes du Casino



Audrey Durand est la nouvelle gérante du petit Casino . Elle est assistée par son épouse Sabrina. /Photo DDM, P.L.
Audrey Durand est la nouvelle gérante du petit Casino du 77 de la rue nationale, qui a rouvert ses portes. Elle est assistée par son épouse Sabrina Durand, avec laquelle elle a trois enfants : un qui est déjà scolarisé dans le Gers plus deux petites jumelles qui commenceront l'école en septembre, date à laquelle Sabrina participera elle aussi à la gestion du magasin. Les deux jeunes femmes ont choisi Lectoure «pour la campagne, la petite ville, la convivialité, le côté familial.» Le petit Casino sera fermé uniquement le mercredi et le dimanche après-midi. Pour le moment, la fermeture du petit Casino de Lectoure n'est pas prévue par le Groupe car les anciens gérants ont bien remonté le chiffre d'affaires et ce commerce de proximité répond à une réelle demande de la clientèle lectouroise.

La Dépêche du Midi

Article La Dépêche - Publié le 4/05/2017

www.ladepeche.fr/article/2017/05/04/2567856-l-imprimerie-publi-services-a-ete-inauguree.html

Entreprise - L'imprimerie Publi services a été inaugurée



Vendredi soir, lors de l'inauguration./Photo DDM,F.C.

Créée il y a 25 ans, Publi Services est une entreprise locale qui emploie aujourd'hui 6 personnes. Depuis maintenant plus d'un an, Sophie Allegrini a pris les rênes de cette PME à caractère familiale et ne demande qu'à exploiter le potentiel de ses divers pôles d'activités : imprimerie, enseigne, marquage véhicule, marquage Textile, ainsi qu'agence de communication. Les ateliers de fabrication et le siège social sont basés à Beaumont de Lomagne (82 120) dans le Zone Artisanale sur une surface de plus de 300 m2 d'atelier. En plein cœur de la Lomagne, elle s'adresse aux professionnels, particuliers ou aux associations. Elle propose aussi bien des services de proximité comme la photocopie, le développement, l'accompagnement et la réalisation de tous les projets de communication suivant la demande.

L'inauguration de cette nouvelle enseigne fleurantine, basée boulevard Paul Valéry, a eu lieu vendredi soir en présence de Raymond Vall, sénateur maire, de Ronny Mazzolèni, conseiller régional, Charlette Boué et Gérard Auret, maires adjoints, ainsi que Suzanne Macabiau, vice-présidente à la communauté des communes, ainsi que des clients. Tous ont salué l'arrivée de cette entreprise dans la ville.

Plus d'infos sur : [www. publiservices.fr](http://www.publiservices.fr) ou à Fleurance, 34 BD Paul Valéry le lundi de 14 h à 18 heures et tous les jours de 8 h 30 à 18 h et le samedi matin de 9 h à 12 h 30 Accueil téléphonique au 05 63 65 31 80.

La Dépêche du Midi

Article La Dépêche - Publié le 4/05/2017

www.ladepeche.fr/article/2017/05/04/2567990-partenariat-avec-des-entreprises.html

Enseignement et formation - Partenariat avec des entreprises



Des entreprises de la Lomagne Gersoise désormais partenaires de l'établissement./Photo DDM P.L.

Le 25 avril, Olivier Martin, proviseur de la cité scolaire Maréchal Lannes, a pris la parole à l'occasion de la signature de conventions de partenariat entre l'établissement scolaire et neuf entreprises de la Lomagne. Il a salué «un moment important pour le lycée qui n'est pas coupé du monde économique, professionnel et social qui l'entoure. Je tiens à saluer l'excellent travail de M. Rusig, DDFPT et M. de Witte, de la communauté de communes, qui ont concrétisé ce projet au service d'une formation de qualité pour nos élèves et étudiants».

Il s'agit donc de créer des liens durables avec des entreprises du secteur, dans le cadre des périodes de formation en milieu professionnel. Des élèves étaient présents et ont fait part de leurs expériences dans le milieu du travail. Quant aux chefs d'entreprise partenaires (Benton, Cogex, Turbocar, LIP, Ligardes Électricité, À Ciel Ouvert, Bleu de Lecture, Laboratoires Messegué, Fleurance Nature), ils ont souligné leur volonté de s'impliquer aux côtés de l'établissement.

La Dépêche du Midi

Article La Dépêche - Publié le 5/05/2017

www.ladepeche.fr/article/2017/05/05/2568778-un-festival-pour-se-faire-une-toile-dans-les-etoiles.html

Le cinéma près de chez vous - Un festival pour se faire une toile dans les étoiles

Du 08/05/2017 au 14/05/2017



LUNDI 8 MAI 17h30 : Apollo 13

MARDI 9 MAI 14h : E.T. l'extra-terrestre

MERCREDI 10 MAI 14h30 : Wall-E
-> centres aérés bienvenus - nous contacter

JEUDI 11 MAI 21h : Premier contact

VENREDI 12 MAI 14h : Armageddon

SAMEDI 13 MAI 21h : Les figures de l'ombre

DIMANCHE 14 MAI 17h30 : Avatar

*réservé scolaires
nous contacter pour
inscrire votre classe

Une première édition qui lie science et cinéma./ Photo DDM

Voir E.T., Apollo 13, Avatar en grand écran... Difficile en l'absence de cinéclub. Alors, du 8 au 14 mai, ne manquez pas le premier festival Science et cinéma pour tous, né du partenariat entre l'association de médiation scientifique A Ciel Ouvert et le Cinéma Grand Angle de Fleurance. Plusieurs films seront projetés puis commentés par des médiateurs scientifiques. L'opération : rapprocher le grand public des grands thèmes de la science grâce au cinéma, en proposant des films variés bien connus du grand public, récents ou non. Ce festival se tient simultanément dans 4 autres départements d'Occitanie.

Le festival gersois, organisé cette année à Fleurance, propose une sélection de blockbusters d'hier et d'aujourd'hui. En plus du plaisir de les revoir sur grand écran, le spectateur pourra profiter des explications d'un médiateur spécialisé, présent pour répondre aux nombreuses questions que peuvent soulever ces films, associés à chaque fois à une thématique scientifique.

Au premier rang des publics visés par ce nouveau festival, les scolaires. Deux séances s'adressent spécialement aux écoliers. Les établissements scolaires intéressés pour inscrire leurs classes sont invités à contacter le cinéma Grand Angle au 06 88 33 59 06 ou à cinemagrandangle@orange.fr. Ne traînez pas, seules 3 classes pourront voir le film par séance.

Lundi 8 mai, 17 h 30 : Apollo 13 (1995). **Mardi 9 mai, 14 heures :** E.T. l'extraterrestre (1982) (pour les scolaires). **Mercredi 10 mai, 14 h 30 :** Wall-E (2008) ouvert aux centres aérés sur réservation. **Jeudi 11 mai, 21 heures :** Premier contact (2016). **Vendredi 12 mai, 14 heures :** Armageddon (1998) (pour les scolaires). **Samedi 13 mai, 21 heures :** Les figures de l'ombre (2016). **Dimanche 14 mai, 17 h 30 :** Avatar (2009) Tarifs : grand public 4 €. Scolaires – centres aérés : 3 €

Marc Centène

Article La Dépêche - Publié le 6/05/2017

www.ladepeche.fr/article/2017/05/06/2569517-un-informaticien-installe-rue-du-portagion.html

Commerce - Un informaticien installé rue du Portagion



Alexandre Faulin apporte son aide en informatique/Photo DDM F.C.

Originaire de notre localité, Alexandre Faulin a installé son atelier informatique au 5, rue Portagion (tel 07 81 43 17 09). C'est là qu'il exerce son métier, dont il a acquis les compétences grâce à une solide formation.

Titulaire d'une licence professionnelle réseau et télécoms, d'un BTS Iris, d'un Bac STI génie électronique, ce jeune Fleurantin de 27 ans en connaît un rayon dans ce domaine. Les ordinateurs quel que soit le système n'ont aucun secret pour lui. Après avoir travaillé comme technicien informatique pendant plusieurs années notamment chez France Télécom Orange, il a décidé de s'installer à son compte pour partager ses connaissances et venir en aide à ceux qui ont des difficultés dans l'utilisation de leur ordinateur.

Il n'hésite pas à se déplacer pour dépanner une machine, donner une formation, installer des logiciels, prodiguer des conseils techniques et dans l'achat du «matos». Il travaille avec les particuliers, les entreprises et les collectivités pour les mises à jour, éradiquer les virus ou encore sur les ordinateurs de bureau, portables et même tablettes. Son expérience professionnelle est fortement appréciée.

La Dépêche du Midi

Article La Dépêche - Publié le 6/05/2017

www.ladepeche.fr/article/2017/05/06/2569454-quinzaine-du-commerce-equitable-ethiquable-en-tete-de-gondole.html

Éducation - Quinzaine du commerce équitable : Ethiquable en tête de gondole



Rémi Roux a présenté l'entreprise./Photo DDM F.C.

La Quinzaine du Commerce équitable démarre la semaine prochaine. Dans toute la France, des associations, des bénévoles et des entreprises vont agir pour faire découvrir au grand public le Commerce équitable : un système d'échange international basé sur des relations commerciales plus justes, plus directes et plus transparentes, avec des petits producteurs défavorisés. Aujourd'hui, on peut aussi acheter des produits du Commerce équitable venant de producteurs Français. Cette démarche a été initiée par la SCOP Ethiquable, en créant la marque «Paysans d'ici» dès 2011. On peut trouver des farines anciennes, de l'huile de tournesol, des pois chiche et des légumineuses cultivées en Bio par des producteurs Gersois ! Pour le lancement de cette Quinzaine, ce sont deux classes de 3e du Collège Saint Exupéry de Condom qui sont venues, accompagnés de leurs professeurs, visiter l'entreprise Fleurantine. Après une présentation du Commerce équitable et de l'économie sociale, par le directeur Rémi Roux, les élèves ont pu découvrir toute l'entreprise. La visite s'est conclue par une dégustation de chocolats et de jus de fruits... évidemment bio et équitable ! Les 50 élèves garderont un bon souvenir de cette visite, en parleront autour d'eux, et deviendront eux aussi des «Consomm'acteurs». La Quinzaine du Commerce équitable se déroule du 13 au 28 mai, partout en France.

La Dépêche du Midi

Grands chantiers - Maison des services - L'agrandissement prend forme



L'agrandissement de la maison des services est bien avancé./Photo DDM Florent Carly.

La maison des services publics est un lieu destiné à accueillir, écouter, informer, conseiller et orienter les usagers dans leurs démarches sociales quotidiennes. L'objectif est d'assurer une meilleure accessibilité des services à la population et d'améliorer les prestations afin que toute demande puisse déboucher sur une solution rapide. Elle se trouve face à la halle Eloi-Castaing. Sur ce même lieu, tous les services sociaux sont rassemblés : centre communal d'action sociale de la ville (CCAS), Unité territoriale d'action sociale du conseil départemental et services de l'Etat. Le CCAS anime une action générale de prévention et de développement social dans la commune en liaison avec les institutions publiques et privées. A ce titre, il développe différentes activités et missions légales ou facultatives, directement orientées vers les populations concernées : petite enfance, enfance-jeunesse, soutien aux personnes en situation de handicap, aide et accompagnement des personnes âgées, aux familles en difficulté, lutte contre les exclusions (en particulier l'aide alimentaire), soutien au logement et à l'hébergement. De nombreuses permanences sont organisées chaque semaine dans divers domaines : emploi et insertion (Pôle Emploi, Mission locale pour l'emploi du Gers, etc.), prestations familiales (CAF), enfance (Protection maternelle et infantile), social (assistantes sociales, conseiller en économie sociale et familiale), justice (conciliateur de justice, aide aux victimes) et aide à la personne (Proxim'services 32, MDPH 32). Deux bornes interactives sont également accessibles : borne CAF et Pôle Emploi. Devant les fortes demandes, le conseil municipal a, dans une dernière délibération, approuvé la transformation de la salle de judo adjacente pour y faire des nouveaux bureaux. Les travaux avancent bien et, d'après les services techniques, les délais sont respectés. Cette extension de la maison de services au public permet : une reprise de l'espace d'accueil pour permettre une meilleure mise à disposition du public d'outils informatiques (tablette numérique en libre accès), l'agrandissement de la salle de réunion, l'intégration du centre des finances publiques (Trésor public) et le développement de la maison départementale des solidarités. Le conseil départemental a repris son organisation territoriale en créant une 6e unité d'action sociale basée à Fleurance, comprenant les secteurs de Mauvezin et Lectoure.

Article La Dépêche - Publié le 15/05/2017

www.ladepeche.fr/article/2017/05/15/2574520-fete-de-la-zone-2e-reunion.html

Fête de la zone à Lecture : 2e réunion



Des représentants de la communauté de communes et des artisans lectourois./Photo DDM, P.L.

La deuxième réunion préparatoire de la Fête de la Zone s'est tenue à la pépinière d'entreprises de la Lomagne, réunissant des représentants de la Communauté de Communes de la Lomagne Gersoise (CCLG) ainsi que des artisans et commerçants lectourois. Il est d'ores et déjà acquis qu'entre 12 et 15 entreprises participeront. Le tour en ULM à gagner pour la tombola est confirmé. Un «catalogue» sera envoyé à 10 000 boîtes aux lettres, avec les produits des participants. Pour les entreprises ne souhaitant pas participer à la fête de la zone, elles pourront néanmoins, via une contribution, être présentes sur le «catalogue». L'USL rugby Lecture sera contactée pour savoir si elle sera disponible à la date prévue pour cette deuxième édition de la Fête de la Zone. La 3e réunion de la fête de la zone sera demain, mardi 16 mai à 14 h 30, toujours à la pépinière d'entreprises de la Lomagne.

La Dépêche du Midi

Article La Dépêche - Publié le 17/05/2017

www.ladepeche.fr/article/2017/05/17/2575873-cuivro-foliz-le-programme-devoile-par-jerome-lhospital.html

Fêtes et festivals - Animation - Cuivro'Foliz : le programme dévoilé par Jérôme Lhospital

Du 21/07/2017 au 23/07/2017



Le président de l'association Cuivro'Foliz présente le flyer./ Photo DDM F.C.

Le président de l'association Cuivro'Foliz peut aujourd'hui afficher sa satisfaction en montrant le flyer qui va être distribué dans quelques jours dans la ville, mais aussi dans toute la Lomagne Gersoise. Cette fête des cuivres aura lieu les 21, 22 et 23 juillet et affiche au programme 90 musiciens, 8 fanfares qui seront présentes lors de cette 19e édition pour partager ensemble un week-end de musique et de fête.

Les fanfares, entre funk, rock, cumbia, afro et chansons françaises seront à ce rendez-vous incontournable de l'été fleurantin.

Master class par les Pastors of Muppets

«Tout sera prêt pour cette fête de la musique», dit le président, qui, depuis des mois avec son équipe de bénévoles, s'est investi dans cette manifestation. Il va même plus loin en dévoilant le programme de ces trois journées. Déjà, il annonce le top départ avec la Fanfar'class qui, pendant deux jours, formera les jeunes musiciens à cet art musical. Et ce sont les «Pastors of Muppets», de Bordeaux, qui seront les maîtres formateurs. Pour cette première journée, l'école de musique intercommunale viendra apporter sa contribution dans «fanfares en liberté» à partir du vendredi 21 juillet, à 20 h 30, et sera suivie d'un grand concert avec la fanfare brésilienne «Bagunça».

Le samedi 22 juillet, lors du marché traditionnel qui se déroulera sous les arcades de la mairie, les groupes se partageront la tâche pour aller ensuite à la base de loisirs faire vibrer les hélicons et tous leurs autres instruments en cuivre.

La Nuit des fanfares sera donc samedi 22 juillet, à partir de 19 heures avec repas au son des groupes : Zibeline (Clermont-Ferrand), Fanfar'ov (Montpellier), Krakens (Paris), Nymphoniks (Paris), Super Panela (Toulouse), Westcostars (Nantes). Entrée libre. L'été fleurantin s'annonce chaud...

La Dépêche du Midi

Economie - «Le Fauteuil roulant français » choisit la pépinière



Lors de la signature de la convention./Photo DDM F.C.

«Le Fauteuil roulant français» a choisi la pépinière d'entreprises de la Lomagne Gersoise pour son développement. Jean-Louis Castell, président de la communauté des communes (CCLG), a convié, mardi, le comité d'agrément, pour présenter la demande d'intégration au sein des nouveaux ateliers de production, par l'entreprise «Le Fauteuil roulant français».

À l'origine de ce projet, un jeune sportif de 25 ans, en fauteuil roulant, Édouard Detrez, a fait le constat que, sur le secteur du fauteuil roulant actif et sportif, 80 % du marché national est concentré par deux entreprises américaines. Il fait le pari fou de rouler français et lance le «Fauteuil roulant français» (FRF), un fauteuil roulant actif personnalisable, «made in France», tout droit sorti de l'industrie française.

Séduit par les services et équipements à disposition

Avec sa décision de s'installer au sein des ateliers de la pépinière d'entreprises à Lectoure, ce fauteuil sera désormais conçu et assemblé en Lomagne Gersoise.

Édouard Detrez a précisé, lors de la présentation de son entreprise en plein essor, qu'il avait été séduit par l'accompagnement et les services proposés par la Lomagne Gersoise ainsi que par la qualité des équipements qui vont lui permettre de franchir une nouvelle étape dans sa stratégie de développement.

Jean-Louis Castell s'est joint aux membres du comité d'agrément pour souhaiter la bienvenue à cette jeune entreprise prometteuse et s'est réjoui que la pépinière d'entreprises puisse ainsi remplir son objectif de l'accompagner dans sa conquête du marché national, mais également de se tourner vers l'export et l'innovation technologique, en lien avec le futur programme de Laboratoire d'Initiative Rurale, prévu très prochainement sur Fleurance. Le président a conclu ces échanges constructifs en remerciant les professionnels qui composent ce comité d'agrément pour leur disponibilité et la qualité de leur accompagnement.

« Le Fauteuil roulant français » est sur le site internet www.le-fauteuil-roulant-francais.fr.

Contact développement économique : Olivier de Witte au 05 62 64 28 29 ; pole21@lomagne-gersoise.com

Au marché du samedi matin - Un service de proximité et des produits frais à disposition



Gérard Auret, maire adjoint, sur le marché samedi matin./Photo DDM Florent Carly.

«Nous privilégions les producteurs locaux et des environs proches pour ce marché du samedi matin. Ils apportent des produits de saison et frais», explique Gérard Auret, maire adjoint chargé des affaires économiques. En même temps, il vend le miel de ses abeilles, étant apiculteur. Les consommateurs et les éventuels visiteurs trouvent donc des étals traditionnels de légumes, volailles, fruits, fromages et produits laitiers, charcuterie, produits de salaison, épices et même un boulanger bio. Et, pour donner un air de fête à ce marché, il y a de temps en temps Christian, qui vient donner de la voix avec sa fidèle guitare et des chansons qu'il remémore du siècle dernier. Il présente également son lot de bâtons de marche qui sont sculptés suivant son imagination, de véritables œuvres d'art que les touristes achètent. «Ce marché est aussi un lieu vivant de rencontres, d'échanges pour toutes les générations. Sur le marché, on prend le temps», sourit Jacqueline, devant son stand de légumes. En effet, le marché du samedi matin s'est bien implanté depuis les années 80 et est devenu pour les Fleurantins un lieu incontournable. C'est donc sous les arcades centenaires du centre ville qu'il est installé, abrité par les magnifiques piliers en pierre blanche typique de la région. Lors des manifestations festives, son déplacement pose toujours un problème. Il en est de même lors d'une cohabitation avec des associations locales car chacun veut la meilleure place. Le marché du samedi matin fleurantin est devenu avec le temps un rituel. C'est non seulement un des plus beaux marchés de la région, mais aussi un lieu charmant où, au milieu d'une mosaïque faite avec des légumes très colorés, des plantes vertes et des bouquets de fleurs de saison, l'on peut être sûr de rencontrer une connaissance et de ce fait avoir l'occasion d'aller boire un café ou déguster quelques pâtisseries sur les terrasses qui sont sous les arcades d'en face.

Article La Dépêche - Publié le 23/05/2017

www.ladepeche.fr/article/2017/05/23/2579956-minuit-fait-son-nid-a-lecture.html

Commerces - Minuit fait son nid à Lecture



Swan Scalabre Marie a inauguré, le jeudi 11 mai, son nouvel espace Minuit./Photo DDM repro. P. L.

Swan Scalabre Marie est un oiseau venu d'ailleurs et a inauguré, le jeudi 11 mai, son nouvel espace «Minuit», une grande boutique lumineuse au 84 ter, rue Nationale à Lecture.

Quel est votre parcours ? Depuis mes études aux Beaux-Arts de Paris, j'ai mené frénétiquement plusieurs aventures. Mannequin, animatrice télé, comédienne, styliste et illustratrice. En août, j'ai quitté ma chic boutique parisienne du 7e arrondissement pour venir vivre à Lecture avec mon mari et mes filles. Nous avons envie de plus d'authenticité et d'espaces purs. À mon arrivée, Pascale Pitras m'a généreusement invité à partager son lieu Peau d'Âne. Aujourd'hui, je vais voler de mes propres ailes.

Quels sont vos projets ? Je vais continuer à vendre du rêve ! Ma boutique est composée comme un décor de théâtre, un univers hors du temps avec des objets d'exception, certains à des prix accessibles. Des chapeaux, des robes en pièce unique, des vêtements d'enfants, des objets insolites de décoration, du mobilier, des œuvres d'art et des bijoux. Des produits phares comme une très belle robe de bal brodée de fleur, un tableau XVIIIe signé, etc. Des objets «de rencontre» ! Chaque vitrine raconte une nouvelle histoire.

Que deviennent vos fêtes ?

Elles seront encore plus belles j'espère. J'ai un vrai goût pour les bals et les fêtes costumées. Je serai donc ravie d'inviter qui veut à revêtir ses habits de lumière le temps d'une nuit. J'ai aussi d'autres projets à venir liés à des manifestations culturelles et artistiques.

La Dépêche du Midi

Article La Dépêche - Publié le 24/05/2017

www.ladepeche.fr/article/2017/05/24/2580747-rosiers-enchantants.html

La Romieu - Rosiers enchantants



Le 19e marché aux rosiers a rimé avec succès. Cette journée festive consacrée aux épineux sous toutes leurs formes (grimpants, rampants, etc.), organisée par l'association «Art et vie à La Romieu», a été parfaite, enchantresse. Pas un exposant prévu ne manquait à l'appel, pas un jeune bénévole «transporteur» des pots vers les véhicules des acheteurs n'a déclaré forfait et pas un sourire n'avait disparu des visages des organisateurs. Le soleil n'a pas non plus boudé son plaisir. De toute façon, quelle que soit la météo, le marché aux rosiers tient toujours toutes ses promesses contre vents et marées !

La Dépêche du Midi

Environnement - Découvrir les plantes sauvages comestibles



Aline Salanié a animé une journée de découverte et dégustation des plantes sauvages comestibles./Photo DDM Ysabel. Mais qui donc pourrait imaginer qu'en foulant un tapis d'herbe verte, nous marchons, en fait sur ce qui pourrait être notre prochain repas ? L'Association Berrac Village gersois et sa présidente Chantal Laban ont invité celle qui en est profondément convaincue, Aline Salanié, à diffuser son savoir auprès d'une trentaine de personnes. Aline est la propriétaire de La Mouline de Belin (www.lamoulinedebelin.com), chambres et tables d'hôtes. Elle a eu la chance de faire un stage avec un maître en la matière : François Couplan (www.couplan.com). Pour cette 2e rencontre botanique berracaise, à ses côtés, Gisèle Daubas, prof de science et vie de la terre, apportait sa caution. Elles ont tout d'abord posé différentes mises en garde. Avant de goûter, renseignez-vous et attention aux tiques. Il faut savoir préserver des lieux pour que l'on puisse continuer à cueillir en toute sécurité et transmettre ce savoir acquis, comme les chasseurs-cueilleurs ! Enfin, un point sur les conditions de ramassage : autorisation, espace public ou privé, espèces protégées... Puis tout le monde est parti à la cueillette : alliaire, fenouil sauvage, tamier ou respouchous (asperges sauvages), rumex, orties, mélisse, lierre terrestre, prêle, robinier faux acacia, moutarde, plantain lancéolé, tilleul, pâquerettes, coquelicots, sureau... Il fallait ensuite les mettre en œuvre en cuisine afin de les déguster enfin ! La journée fut une réussite qui sera reconduite l'année prochaine, le maire Philippe Augustin étant aussi le soutien de cette belle initiative.

Article La Dépêche - Publié le 25/05/2017

www.ladepeche.fr/article/2017/05/25/2581201-fete-de-la-zone-un-projet-dynamique.html

Fête de la Zone : un projet dynamique



Une belle équipe pour préparer la fête de la Zone./Photo DDM P. L.

La troisième réunion préparatoire de la fête de la Zone s'est tenue dernièrement à la pépinière d'entreprises de la Lomagne, réunissant Olivier et Rémi, représentants de la communauté de communes de la Lomagne Gersoise (CCLG), ainsi que des artisans et commerçants lectourois. Il est maintenant acquis que quinze entreprises participeront. Une tombola proposera comme lots un tour en ULM plus deux lots de 65 euros, soit 130 euros, offerts par les Thermes de Lectoure. Six gros ballons seront placés sur les entreprises «vitrines» le long de la RN et des petits ballons dans toute la zone. Un fléchage sera mis en place pour les entreprises en retrait. L'USL rugby Lectoure s'occupera de la buvette pendant le week-end, sous réserve d'avoir des bénévoles disponibles à ces dates. La 4e réunion préparatoire de la fête de la Zone aura lieu le jeudi 15 juin, à 14 h 30, toujours à la pépinière d'entreprises de la Lomagne.

La Dépêche du Midi

Article La Dépêche - Publié le 26/05/2017

www.ladepeche.fr/article/2017/05/25/2581201-fete-de-la-zone-un-projet-dynamique.html

Vins – Vignoble - Le domaine des capots ouvre ses portes



Chantal Castelli./Photo DDM F.C.

La famille Castelli faisant partie des Vignerons Indépendants, invite le dimanche 4 juin de 11 heures à 18 à venir découvrir et passer la journée sur le domaine viticole des capots. Présentation du domaine, visite du chai et dégustation des vins, balade guidée dans les vignes, initiation à la plantation de plants de vignes, histoires et chants gascons animation pour les enfants. Réservation avant le 31 mai au 06 73 58 10 58. Apporter son pique-nique. Jacques, Chantal, Florent et Chloé vous attendent pour cette journée conviviale.

La Dépêche du Midi

Information locale - Le guide pratique de la ville est arrivé

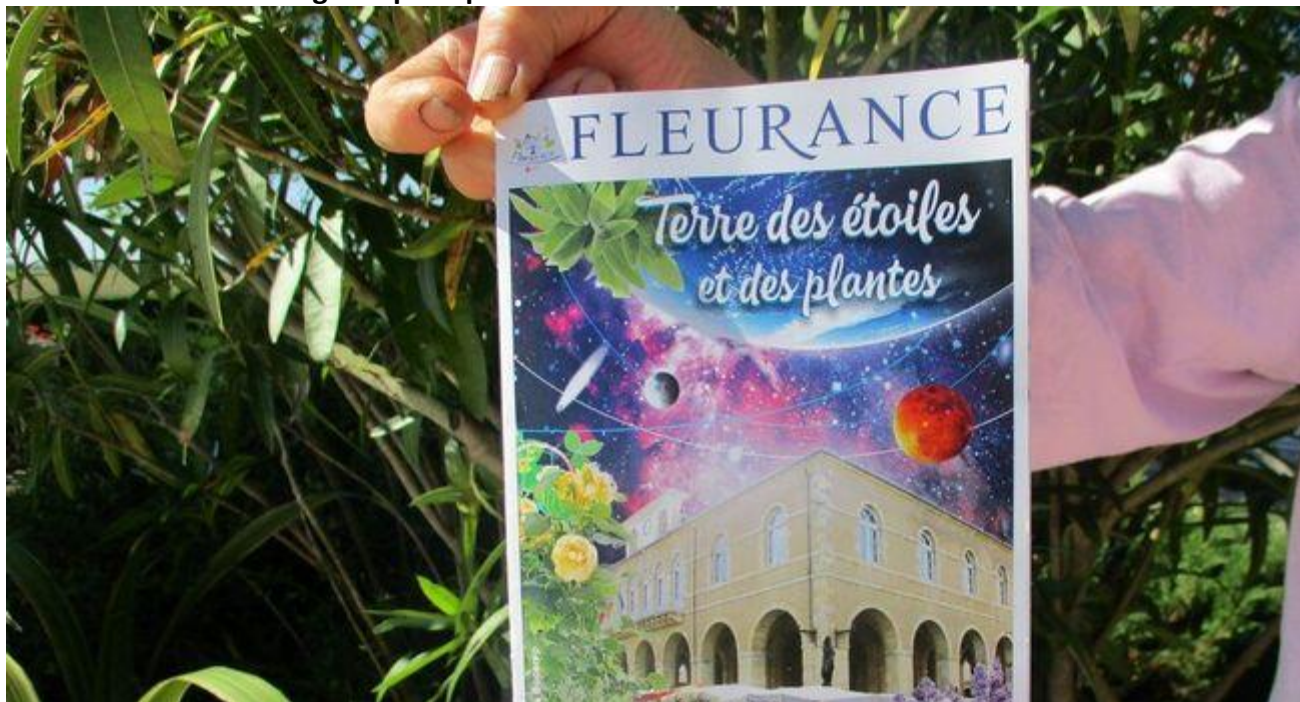

Le guide pratique a un nouveau format./Photo DDM F.C.

«Afin d'améliorer les relations avec les concitoyens, les informer et renseigner sur les associations présentes sur la ville, qu'elles soient sportives, éducatives, festives ou culturelles, sans omettre celles à vocation sociale et enfin celles qui font vivre le devoir de mémoire, nous avons réalisé ce guide pratique 2017», explique le sénateur maire dans l'éditorial.

Il a été également nécessaire de répertorier les services au public, les institutions à caractère d'utilité publique pour faciliter le rapport avec les administrations, créer du lien pour pouvoir plus aisément effectuer les démarches ordinaires, prendre des informations de leurs contacts.

Dans une autre partie de ce guide l'on peut suivre les festivités culturelles locales ainsi que les expositions artistiques qui se dérouleront tout au long de l'année à la Galerie d'art Robert Laurentie.

Agenda et histoire de la ville

Ce document, qui sera bientôt distribué dans les boîtes aux lettres, permettra donc aux fleurantins de relire l'histoire et les origines de Fleurance, de découvrir son patrimoine la Halle, les quatre statues fontaines qui ornent la place de la mairie, l'église St Laurent (de style gothique et l'orgue Magen), les vitraux d'Arnaud de Moles (avec l'arbre de Jessé) et la célèbre vierge et l'enfant qui a sauvé, en 1586, les Fleurantins d'une attaque de 1 400 hommes, lors de la guerre contre les protestants qui tentèrent de s'introduire dans la ville. Ce jour-là un orage de grêle d'une extrême violence les dispersa alors que la situation semblait désespérée.

Accueil et scolarité des enfants, numéros utiles, agendas des festivités (en juin : le 18 vide-greniers, le 21 fête de la musique, le 24 ciné histoire et le 24 et 25 juin salon du bien-être), les contacts des associations, complètent ce document qui peut être utile.

Un bon travail qui a été réalisé par Gérard Salon conseiller municipal chargé de la communication. Pour ceux qui ne l'auraient pas dans la boîte aux lettres s'adresser à l'accueil de la mairie.

Balades et Randonnées - Fête de la nature - Deux jours pour découvrir le chemin de la biodiversité



A l'entrée du chemin de la biodiversité le panneau indicateur ./Photo DDM, F. C.

Pendant deux jours, les fleurantins et les amoureux de la nature pourront découvrir les richesses du patrimoine naturel que possède notre ville et en particulier partir sur le chemin de la biodiversité qui a été récemment réaménagé.

Cette seconde édition, qui se déroulera vendredi et samedi, est proposée par la régie festive municipale et par la commission municipale en charge des espaces verts. Dans ce lieu paisible qui suit les méandres du Gers et est entouré de prairies et de bocages, les visiteurs pourront découvrir des plantes rares comme La jacinthe de Rome (*Bellevalia romana*) qui développe sa grappe de fleurs blanches entre mi-avril et mi-mai. C'est un peu tard maintenant mais elle est reconnaissable aussi lorsqu'elle n'est pas en fleur, grâce à sa rosette de feuilles qu'il ne faut pas confondre avec le muscari à toupet. C'est une plante qui est protégée au niveau national.

Pour cette 2e édition, les oiseaux seront mis à l'honneur afin de vous aider à les reconnaître en écoutant leur chant ou en les regardant.

Le CPIE mettra à disposition du public une importante documentation sur ce sujet autour des ateliers pédagogiques qui seront installés sur le chemin de la biodiversité, ainsi que les ruchers ou encore des activités sportives qui seront proposées.

Vendredi 2 juin : animation toute la journée, avec un spécial scolaire, sur et autour du chemin de la biodiversité (qui se trouve derrière la caserne des pompiers). **Dimanche 4 juin** : Rendez-vous à l'entrée du sentier. Balade à 10 h 30 et à 14 h 30 animée par le CPIE sur le thème des oiseaux. A partir de 10 heures et toute la journée, il y aura des activités comme : parcours pieds nus, parcours à l'aveugle, réflexologie, découverte de l'apiculture, Land'Art. Manifestation gratuite et ouverte à tous. A 12 heures, apéritif offert. Vous pouvez pique-niquer mais attention... avec 0 déchet.

Plus de renseignement au : 05 62 06 18 96.

Article Le journal du Gers - Publié le 30/05/2017

<http://lejournaldugers.fr/article/20045-lecture-office-de-tourisme-de-gascogne-lomagne>

Lecture : Office de tourisme de Gascogne Lomagne

30 mai 2017: top départ de la saison estivale.

TOURISME GASCOGNE TOULOUSAINE, LOMAGNE LECTOURE TOURISME



Jean Michel Masson - Le 31 mai 2017 à 18h36



De droite à gauche: D.DELOUS maire de La Romieu, PY.PELLICER vice-président de la communauté de communes, J.L. CASTELL président de la communauté de communes, G. DUCLOS maire de La Romieu, et les collabotateurs(trices) de l'office de tourisme.

Et c'est une grande première pour cette toute nouvelle structure créée officiellement le 1 janvier 2017, et qui pour l'occasion, avait tenu à réunir tous les acteurs du tourisme concernés (hébergeurs, restaurateurs, viticulteurs, artisans, commerçants...) dans le parc de la mairie de Lecture.

Pierre Luc PELLICER, vice-président délégué au tourisme et à l'attractivité du territoire, fut le premier à prendre la parole pour rappeler la genèse de ce nouvel office qui regroupe 43 communes du territoire. Il n'oublia pas de remercier les structures précédentes pour l'excellence du travail fourni. Il travaillera avec le comité départemental bien entendu, mais également avec les élus et tous les professionnels du tourisme, petits ou grands, bénévoles ou pas, qui d'une façon ou d'une autre seront amenés à participer et à donner des idées et de l'élan.

Gérard DUCLOS, maire de LECTOURE, prit la suite, et avec son humour habituel, précisa que cette fusion, cela faisait plus de 20 ans qu'il en rêvait et qu'il en parlait avec quelques autres. Elle est enfin là, et il fera tout son possible avec ceux qui l'entourent pour que cela soit une totale réussite pour cette région qu'il aime tant.

Jean Louis CASTELL, président de la communauté de communes de La LOMAGNE GERSOISE, ne pouvait qu'abonder dans ce sens, et lui aussi croit beaucoup au succès de cette structure et compte beaucoup sur la participation de tous pour y arriver.

Enfin c'est Jérôme DAUZATS, directeur du tourisme au sein de la CCLG, qui eut l'honneur de conclure en présentant les 7 collaborateurs déjà en poste dans les offices, avec chacun un rôle bien défini et des objectifs précis. Il a également précisé que 3 millions d'euros seront investis dans les prochains mois pour l'amélioration des structures existantes et l'acquisition de nouveaux outils en particulier dans le domaine du numérique. Il a également annoncé officiellement la création d'une antenne de l'office à La Romieu, dès le vendredi 2 juin, dans une partie des locaux de l'ancienne mairie.

Sur cette bonne nouvelle, il était alors temps de s'approcher de la table dressée et de partager le verre de l'amitié.

Parcs et Jardins - Détour au Grand Chêne pour les 15es Rendez-vous aux Jardins



Le jardin du grand chêne participe à la 15 e édition des «Rendez-vous aux Jardins»./Photo DDM, repro. P.L.

Le jardin du grand chêne, de Thérèse et Bernard Hardy, est une parcelle privée de 7 000 m², composée d'une mosaïque de jardins : à l'anglaise, sec, roseraie, potager, bassins, verger, mixed-borders. Les visites guidées sont accessibles aux personnes en situation de handicap auditif et mental, sur demande. Outre la visite, est possible une présentation du livre «Le tour du jardin», écrit par le propriétaire du jardin, Bernard Hardy. Ce jardin est ouvert du 1er mai au 30 juin, de 9 heures à midi et de 16 heures à 19 heures (les samedis et dimanches de 9 h 30 à 19 heures). Le tarif d'entrée est de 5 €, reversés à Handicap international, gratuit pour les moins de 12 ans, personnes en situation de handicap et demandeur d'emploi (www.lejardindugrandchene.fr).

En outre, Le jardin du grand chêne est l'un des nombreux jardins qui participe à l'action Rendez-vous aux jardins 2017 : Le partage au jardin, organisée par la Drac Occitanie. Pour leur 15e édition, les «Rendez-vous aux Jardins» vous invitent à vivre «le partage au jardin».

C'est en effet autour du partage des savoirs et des savoir-faire, mais aussi, plus simplement, du plaisir et de la découverte, que seront proposés, une nouvelle fois cette année, des cheminements dans nos jardins, dans toute la France. Le jardin est un lieu privilégié de rencontre et de rêverie. Mais aussi un espace où cultiver les valeurs de protection et de respect de l'environnement et de la biodiversité.

Les vendredi 2, samedi 3 et dimanche 4 juin en France plus de 2 200 jardins, publics et privés, historiques et contemporains, ouverts pour près d'un quart d'entre eux à titre exceptionnel, offrent l'occasion de rencontrer jardiniers, paysagistes, propriétaires de jardins, amateurs, pour un échange autour de la richesse et de la diversité naturelle infinie de nos jardins.

Article La Dépêche - Publié le 01/06/2017

www.ladepeche.fr/article/2017/06/01/2585416-la-ville-s-expose-a-paris.html

Expos - La Ville de Lectoure s'expose à Paris

Jusqu'au 17/07/2017

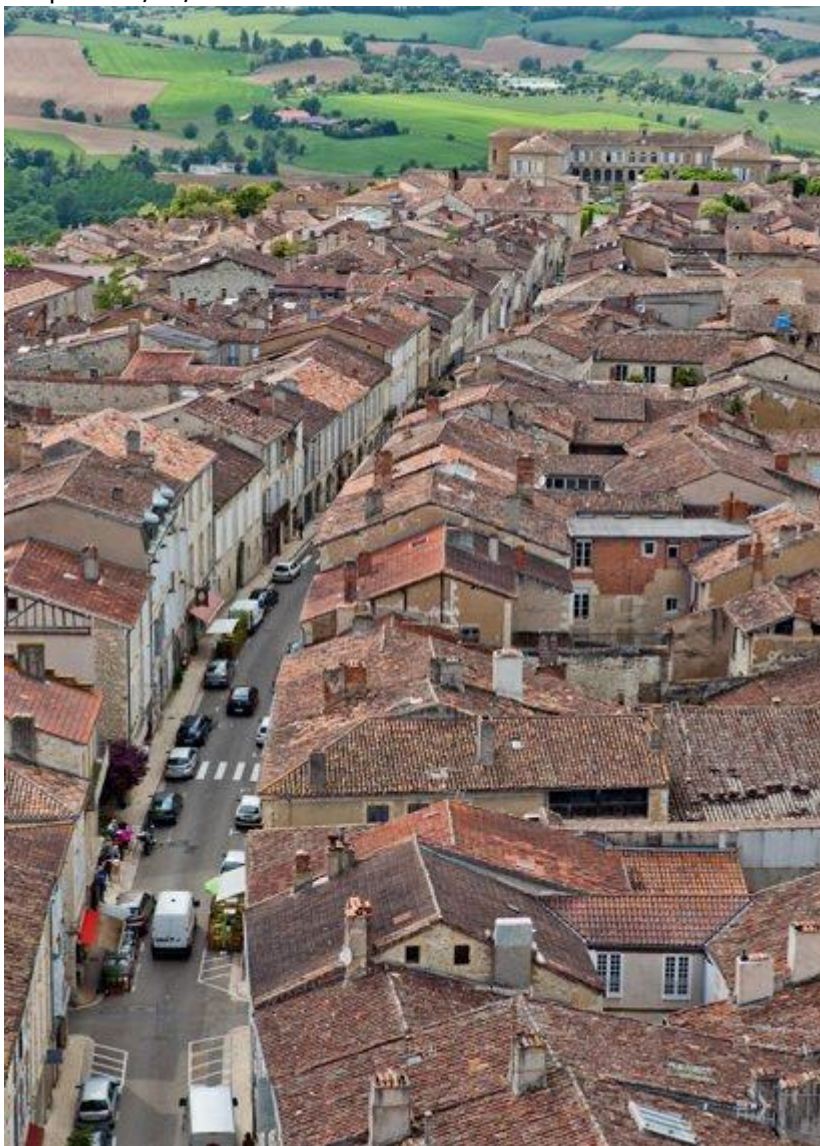

Photo DR

L'exposition «Patrimoines, l'histoire en mouvement», présentée pour la première fois par le Sénat sur les grilles du Luxembourg à Paris en septembre 2013, est la première campagne nationale de promotion des villes et territoires engagés dans la mise en valeur de leurs patrimoines. «Sites & Cités remarquables de France - Association des Villes et Pays d'art et d'Histoire et des Sites Patrimoniaux», réunit plus de 200 villes et territoires porteurs d'un label «Ville et Pays d'art et d'histoire» ou d'un classement au titre des «Sites patrimoniaux remarquables». Elle est présidée par Martin Malvy, ancien ministre et ancien Président de la Région Midi-Pyrénées. En partenariat avec les Aéroports de Paris, elle présente 68 des 80 photographies de l'exposition «Patrimoines, l'histoire en mouvement». Constituant la première étape de l'itinérance de l'exposition, les photographies sont accueillies au sein du satellite 1 du Terminal 1 de l'aéroport Roissy Charles-de-Gaulle jusqu'au 17 juillet. Grâce à la reconduction du partenariat avec Aéroports de Paris et pendant trois ans, les voyageurs français et internationaux ont pu aller à la rencontre des régions françaises à travers ces photographies qui représentent des territoires, des monuments historiques et des ouvrages d'art mondialement appréciés, dont Lectoure. En effet, elle fait partie des sites remarquables sélectionnés pour cette exposition de prestige, qui va faire le tour de l'Europe (Roumanie, Pologne) et même de la Chine !

Tourisme - Lomagne Gersoise - 20 ans plus tard, un office de tourisme communautaire



De gauche à droite : Brice, Jérôme Dauzats, Christine, Thomas, Mélissa, Béryl, Gérard Duclos, Jean-Louis Castell, Pierre-Luc Pellicer et Denis Delous, maire de La Romieu./Photo DDM Ysabel.

L'office de tourisme Gascogne Lomagne (OTGL) voit le jour. Cette nouvelle formule au service du tourisme local et l'ouverture de la saison 2017 ont été présentées aux prestataires mardi soir par son président Pierre-Luc Pellicer, et le président de la communauté de communes de la Lomagne Gersoise (CCLG) Jean-Louis Castell, en présence de Jean-Christophe Ferrer, directeur général.

En 1997 déjà, Gérard Duclos, José-Louis Pereira et d'autres avaient commencé à imaginer la fusion des offices de tourisme. Elle a pris près de 20 ans, rappelle Jean-Louis Castell, qui était alors président de l'office de tourisme de Fleurance. Cette volonté collective et la loi NOTRe sur la réforme territoriale ont fait avancer les choses. Les objectifs sont de maintenir et développer le flux avec une mise en adéquation des moyens et des objectifs et d'enrichir l'offre, ce qui implique d'être créatifs en regroupant les 43 communes.

L'économie touristique arrive en troisième position dans la région, derrière l'agriculture, l'agroalimentaire et l'aéronautique. Les bénévoles, cités à plusieurs reprises et félicités pour leur travail - mais mis à l'écart car les textes officiels obligent à un accueil professionnel - ont leur place, d'après J.-L. Castell. «Peut-être pourront-ils même se professionnaliser, c'est la meilleure façon d'intégrer et de mailler un territoire. Car il faut mettre en avant toute l'humanité avec laquelle on peut recevoir les touristes». Jérôme Dauzats, directeur de cet office communautaire du tourisme, s'appuiera sur son équipe de 7 membres : à Lectoure Thomas Bourel, Brice et Mélissa, Christine qui était à La Romieu, et qui y retourne pour la saison sur la place du village, Béryl à Fleurance et Léa qui sera bientôt remplacée. Précisant que l'OTGL sera aussi présent sur des points d'accueil temporaires et événementiels et qu'il peut mettre en place certaines manifestations et événements, destinés aux touristes et aux locaux. Il a aussi souligné l'importance et le développement des réseaux sociaux.

Article La Dépêche - Publié le 08/06/2017

www.ladepeche.fr/article/2017/06/08/2589849-bienvenue-dans-mon-jardin-au-naturel.html

Week-end - «Bienvenue dans mon jardin au naturel»

Du 10/06/2017 au 11/06/2017



Un aperçu du jardin./Photo DDM F.C.

À l'initiative de l'association CPIE (Centre permanent d'initiative pour l'environnement), ces 10 et 11 juin, Christine Cazergues ouvre son jardin (au naturel) au lieu-dit «Le Brana», de 10 heures à 18 heures.

PUBLICITÉ

Ce jardin agroécologique de 600 m² est à visiter pour découvrir un ensemble de pratiques agricoles simples, pour minimiser l'impact sur l'environnement, économes, respectueuses de la biodiversité et accessibles à tous.

Cette pratique de l'agroécologie est basée sur le respect du vivant ou la création d'humus. En un mot, elle soigne la terre. Christine Cazergues est une «ambassadrice» de l'agroécologie, en transmettant ces pratiques et en œuvrant à sa dissémination. Elle s'est «aventurée» dans le jardinage en 2007 et s'est formée à «Terre et Humanisme», une association créée par Pierre Rabhi, paysan philosophe, pour apprendre les techniques agroécologiques. Jardin de Christine Cazergues, «Le Brana», 32 500 Goutz. C'est samedi 10 et dimanche 11 juin, de 10 heures à 18 heures.

La Dépêche du Midi

Reportage et ITV France 3 Occitanie – La matinale du 09/06/2017

<http://france3-regions.francetvinfo.fr/occitanie/emissions/9h50-occitanie> (diffusion du 09/06/2017)

L'école de musique de la Lomagne Gersoise à l'honneur dans la matinale de France 3 Occitanie du 9 juin 2017



260 élèves de 5 à 81 ans
16 disciplines par 13 enseignants

9H50 le matin
OCCITANIE

A L'ÉCOLE DE LA MUSIQUE

france+tv

9H50 le matin en Occitanie

Une émission de découvertes et de conseils en matière de droit, de consommation, de logement, d'emploi, d'argent, de loisirs et de sorties....

Vincent Blesz était l'invité de Philippe Sans dans la matinale du 6 juin

Les élèves de l'école de musique ont interprété "la musique des étoiles" pour le film documentaire de Christian Passuello, enregistré en 2014 à Fleurance.

Sylvie Vauclair, éminente astrophysicienne toulousaine, et Vincent Blesz, le directeur de l'école de musique, étaient les invités du plateau de la matinale de France 3 Occitanie du 9 juin 2017 pour raconter cette expérience inédite.

Article Presselib' - Publié le 12/06/2017

<https://presselib.com/durant-lete-restaurants-proposer-3-produits-viticoles-prestigieux-portant-haut-saveurs-de-gascogne>

18 Tables du Gers à l'initiative



18 Tables du Gers à l'initiative

Le 12 Juin, 2017

Durant l'été, ces restaurants vont proposer les 3 produits viticoles prestigieux, portant haut les saveurs de la Gascogne



Partagez cet article

Rubriques : [Economie](#) + [Gastronomie](#) + [Gers](#) +

Au moment de choisir un restaurant, nombreux sont ceux qui font confiance à un sigle. Le Routard pour les plus jeunes, ou les plus audacieux, le Gault-Millau pour les plus bobos, le Michelin pour les plus traditionnels.

Mais il existe d'autres possibilités, comme celle de faire confiance à une asso locale, qui connaît mieux que quiconque les qualités de ses membres. Honneur donc aux Tables du Gers, un label réunissant des restaurateurs engagés et volontaires.

Et si nous avons en ce jour une pensée pour les Tables du Gers, c'est pour saluer leur dernière initiative, consistant à proposer, dans 18 de leurs restaurants affiliés, une carte accueillant vins, apéritifs et digestifs. Mais du pays ! En l'occurrence, Floc de Gascogne, vins de Côtes de Gascogne et l'Armagnac. Avec sur la carte des vins les explications nécessaires à une bonne dégustation et à une excellente mise en bouche.

Pour info, et histoire de vous aider, les 18 tables concernées sont : Le Golf d'embats ; Au Canard Gourmand ; La Villa Cahuzac ; Le Relais du Bastidou ; La Table d'Oste ; Hôtel de France ; Le Continental ; Solenca ; Le Château de Projan ; L'Auberge des Bouviers ; Europ Hôtel chez Maupas ; La Table d'Olivier ; La Grande Ourse ; Le Daroles ; Le Château de Camille ; Les Tables d'Urdens ; La Pardaillan et L'Auberge de Larresingle.

Cela tombe sous le sens, mollo sur la quantité (or with moderation, please), mieux vaut privilégier la qualité. Et en l'occurrence, elle sera bien là, sur les 18 tables gersoises, avec ces trois produits de rêve. Juste le temps de l'été.



*Le label des tables gourmandes,
créatives et authentiques du Gers*

Informations sur la page Facebook des Tables du Gers :
www.facebook.com/Les.Tables.du.Gers

Article Presselib' - Publié le 14/06/2017

<https://presselib.com/cest-belle-histoire-dune-start-up-lancee-thomas-detrez-compte-decoller-lomagne-gersoise-pepiniere-dentreprise-de-lecture/>

Le fauteuil roulant français a choisi le Gers



Le fauteuil roulant français a choisi le Gers Le 14 Juin. 2017

C'est la belle histoire d'une start-up lancée par Edouard Detrez et qui compte décoller depuis la Lomagne gersoise et sa pépinière d'entreprise de Lecture

EDOUARD DETREZ
FONDATEUR DE "LE FAUTEUIL ROULANT FRANÇAIS"

f t G+ 

Partagez cet article

Rubriques : Economie + Gers + Les Entreprises d'Ici + Santé +

Il s'appelle donc Edouard Detrez. Et dans le petit monde du handicap, il est en train de se faire un nom. Car le créateur du « Fauteuil roulant français », c'est lui. Handicapé de naissance dorénavant en fauteuil.

Edouard Detrez s'est passionné pour cet objet si particulier et a fait le pari de « rouler français » en fabriquant des fauteuils issus de son imagination. Et de son expérience.

Dans un premier temps, il a été soutenu par son entourage proche, ses amis, Guillaume Gibault (de l'entreprise Le Slip français) et plus de trois cents contributeurs de MyMajorCompany, qui lui ont permis de récolter 30.777 euros, ainsi que d'entreprises et structures de Midi-Pyrénées. Dès lors, il a pu se lancer dans l'aventure il y a deux ans, et a rencontré presque immédiatement le succès.

Son idée consiste à personnaliser votre fauteuil à votre image. Avec 10 tissus pour l'assise, permettant de jouer les nuances de couleurs, les matières et les contrastes, avec même un coussin amovible, une exclusivité maison. Et 10 couleurs au choix, Bref, un vrai fauteuil customisé, avec pare jupe ou avec boomerang, garanti de surcroît 100 % made in France.

Et si nous disons aujourd'hui deux mots sur LFRF, c'est bien sûr que nous trouvons l'initiative sympathique, et aussi parce qu'elle a décidé de s'implanter à Lecture, sur la pépinière d'entreprises de la Lomagne gersoise.

Un deal gagnant-gagnant pour les deux partenaires et pour le Pôle 21, comptant désormais 26 entreprises gérant 175 emplois. Dont une entreprise en plein essor : Le fauteuil roulant français, pour qui... tout roule !



Informations sur le site de l'entreprise : www.le-fauteuil-roulant-francais.fr

Article La Dépêche - Publié le 20/06/2017

www.ladepeche.fr/article/2017/06/20/2596901-lancement-du-festival-du-court-en-armagnac-reussi.html

Lancement du Festival du court en Armagnac réussi

Du 21/10/2017 au 22/10/2017



La tête des films projetés par l'association Le Tarin./Photo DDM P. L.

L'association Le Tarin a organisé sa première projection de courts-métrages dans le cadre de son Festival du court en Armagnac, le nouveau rendez-vous fiction et animation dans le Gers, qui aura lieu à Condom les 21 et 22 octobre. Cette soirée, à laquelle ont assisté une trentaine de personnes, était composée de deux séances d'une heure chacune, avec une petite pause afin de se retrouver et partager un rafraîchissement. Cette soirée s'est très bien déroulée. Florian Duval, le réalisateur et producteur installé à Marsolan, a projeté une série «de films courts de fiction et d'animation, poétiques, drôles, moins drôles, sans queue ni tête, expérimentaux», des projections non destinées au très jeune public. L'association Le Tarin a prévu de nombreux autres rendez-vous, de juin à septembre, pour les séances de pré-sélection des films de son festival : jeudi 22 juin, à 21 heures, à Terraube, au lieu-dit «Larrey», pendant le festival de yoga ; jeudi 29 juin, à 18 heures, pour le jeune public et à 21 heures pour tout public, à Lectoure, salle de la Comédie ; dimanche 2 juillet, à 18 heures, à Auvillars, au centre d'art Arkad, 7, place de la Halle ; vendredi 14 juillet, à 19 h 30, à Pauilhac, au lieu-dit «Au Brana», pour un pique-nique suivi d'une projection à 21 h 30. D'autres dates sont prévues à Laressingle, La Romieu, Pergain-Taillac, Gondrin... Gratuit (selon les places disponibles). Participation libre.

Renseignements sur la page Facebook du festival www.facebook.com/Festival-du-Film-Court-en-Armagnac

La Dépêche du Midi

Communauté de communes de la Lomagne Gersoise - Agir pour les paysages quotidiens



Repenser les paysages avec des ateliers balades./Photo DDM archives Ysabel.

La communauté de communes de la Lomagne gersoise (CCLG) réfléchit aux paysages de demain. Les élus ont déjà été contactés. Désormais, la CCLG désire agrandir la réflexion aux habitants avec, tout d'abord, des ateliers balades d'une demi-journée demain et jeudi 22 juin, à partir d'un parcours de terrain collectif pour réfléchir ensemble sur l'évolution de nos paysages. En septembre-octobre, lors des cafés-paysage, on pourra apporter ses idées et ses envies pour les paysages de demain : quels objectifs se donner, vers quels paysages souhaite-t-on aller, quels projets imaginer ? Puis, en novembre-janvier, ils réfléchiront sur où agir, comment, avec qui, par quoi commencer et définiront ensemble un programme d'actions à mener, à court terme ou à plus longue échéance. L'idée est partie d'un constat, celui que les paysages sont en constantes évolutions. Celles-ci sont souvent lentes, s'étirant sur de longues périodes, mais parfois plus rapides, transformant alors brusquement le cadre de vie ou de travail des habitants. En Lomagne gersoise, les évolutions ont été nombreuses. Dans ce territoire rural, l'agriculture est un des moteurs essentiels de la transformation des paysages avec l'agrandissement des parcelles, la réduction de la place de l'arbre, l'extension des cultures et la régression de l'élevage. Mais, les villages et les bourgs se sont également profondément modifiés avec un étalement bâti parfois important et, le long de la RN 21, des entrées de ville marquées par les zones d'activités et les enseignes. La Lomagne gersoise dispose d'un important patrimoine architectural et urbain, de voies et de chemins d'eau. *Renseignements sur www.lomagne-gersoise.com/paysage*

4 ateliers-balades près de chez soi

Demain. De 9 heures à 12 h 30, entre Sempesserre et Miradoux ; rendez-vous à 9 heures, devant la mairie de Sempesserre. De 14 heures à 18 heures, entre Castéra-Lectourois et La Romieu ; rendez-vous à 14 heures, devant la salle des fêtes de Castéra. **Jeudi 22 juin.** De 9 heures à 12 h 30, entre Mas-d'Auvignon et Pauilhac ; rendez-vous à 9 heures, devant l'école du Mas-d'Auvignon. De 18 heures à 21 heures, entre Miramont-Latour et Fleurance ; rendez-vous à 18 heures, devant le château de Latour. Gratuit. Les balades se font à pied et/ou en voiture. Clôture des balades par un apéro de pays. *Inscriptions au 05.62.64.22.55 ou par mail (dir-urba@lomagne-gersoise.com).*

La Dépêche du Midi

Article Le Journal du Gers – Publié le 21/06/2017

<http://lejournaldugers.fr/article/20498-lecture-festival-du-court-en-armagnac>

Lecture - Festival du Court en Armagnac

Première projection de courts-métrages

GASCOGNE TOULOUSAIN, LOMAGNE **LECTOURE**

Le 21 juin 2017 à 10h31



Vendredi 9 juin, à la salle de la mairie de Lectoure, l'association « Le Tarin » a organisé sa première projection de courts-métrages, dans le cadre de son « Festival du Court en Armagnac (le nouveau rendez-vous fiction et animation dans le Gers) », qui aura lieu à Condom les 21 et 22 octobre.

Florian Duval, le réalisateur et producteur installé à Marsolan, a projeté les films « Correspondance pelliculaire » ; « Plan B » ; « D'après une histoire vraie » ; « Je suis un conte de fées » ; « Mi-temps » ; « Ne m'oublie pas » ; « Plus » ; « Langue de bois » ; « Une pression du doigt » ; « Où t'étais ? » ; « What the hell ! » ; « N'aie pas peur actrice » ; « 50 l'amour » ; « Le doigt » ; « A brief history of princess X » ; « ¿Señor o señorito ? ». Une belle série cinématographique « de films courts de fiction et d'animation, poétiques, drôles, moins drôles, sans queue ni tête, expérimentaux » (projections non destinées au très jeune public).

L'association Le Tarin a prévu de nombreux autres rendez-vous de juin à septembre pour les séances de présélection des films de son Festival : le 29 juin à 18 heures pour le jeune public et à 21 heures pour tout public, à Lectoure, Salle de la Comédie, rue nationale (en partenariat avec l'association « Le 122 »).

Pour plus d'informations et connaître les prochaines séances de présélection des sélections, consultez la page Facebook du festival : <http://www.facebook.com/Festival-du-Film-Court-en-Armagnac-265232213922671/>.
Entrée gratuite selon les places disponibles. Participation libre.

Article La Dépêche - Publié le 22/06/2017

www.ladepeche.fr/article/2017/06/22/2598750-32-bientot-sur-internet-et-au-cinema.html

Web série - «#32» bientôt sur internet et au cinéma

La web série «#32» en a fini avec le montage ! Elle est partie en mixage son et en étalonnage le 17 juin. La bande-annonce sortira ce week-end sur internet et sera diffusée à Ciné 32, avant chaque film pendant tout l'été, à partir du 5 juillet. Une grande soirée y sera également organisée (la date n'a pas encore été fixée, mais cela devrait se faire aux alentours du 10 août), où tous les épisodes seront diffusés, y compris le dernier de la saison 1 de «#32» en avant-première.

Ce sera l'occasion pour le public de rencontrer et d'échanger avec les comédiens, les réalisateurs et l'équipe de tournage. Toutes les personnes intéressées par la web série seront ainsi invitées à rejoindre l'équipe de tournage et à partager avec elle ce moment de fête : «#32» au cinéma ! Un buffet suivra après la diffusion des épisodes.

À noter que ce partenariat avec Ciné 32 ne tenait qu'au cas où la production finale était de qualité. Ce qui permet de supposer que c'est le cas !

Maintenant, les réalisateurs vont repartir à la recherche de partenariats pour accroître au maximum la visibilité de leur projet : plateformes relais pour les épisodes, afin qu'un maximum de personnes les partagent sur leur page Facebook, leurs sites internet ; soit un important travail de communication, afin que les gens sachent qu'une web série sur la jeunesse des zones rurales a été tournée dans le Gers, et qu'elle sort le 5 juillet, le jour des résultats du bac.

Rappelons le synopsis : «#32» raconte l'histoire de cinq amis qui viennent de découvrir les résultats du bac. Si certains l'ont, et vont partir poursuivre leurs études hors du Gers, d'autres ont échoué et vont devoir rester une année de plus au lycée. À l'approche de cette séparation inévitable, la relation des cinq lycéens va évoluer subitement, comme s'ils devaient aller à tout prix au bout de leur histoire.

La Dépêche du Midi

Article La Dépêche - Publié le 23/06/2017

www.ladepeche.fr/article/2017/06/23/2599405-salon-du-bien-etre-pendant-deux-jours.html

Salon du bien-être pendant deux jours

Du 24/06/2017 au 25/06/2017



Des massages ou de la relaxation sont entre autres proposés pendant deux jours./Photo DDM Florent Carly.

Pour la 12^e fois, place de la République et sous les arcades de la mairie, l'association de commerçants Fleurance Action organise le Salon du bien-être, des loisirs et du développement durable. L'organisation, efficace et conviviale, met en œuvre cette manifestation qui, chaque année, draine des visiteurs, passionnés ou néophytes, toujours plus nombreux sur ce site du centre ville. Pendant deux jours donc, les Fleurantins et toutes les personnes de la région intéressées pourront venir partager un moment «zen», demain et dimanche 25 juin. Ils pourront découvrir des praticiens (naturopathe, sophrologie, réflexologie, guérisologie, coaching...) ou encore des produits bios ou issus de l'agriculture raisonnée (safran, melon, vins, miel, confitures, huile d'olive, aliments pour animaux...). Les visiteurs pourront aussi se rendre sur des stands de l'habillement et des produits de soin 100 % naturels pour toute la famille (hygiène, cosmétiques, compléments alimentaires, puériculture, huiles essentielles...), ainsi que de l'équipement et des produits d'entretien pour la maison (poêles, cheminées, planchas, barbecues, isolation, produits d'entretien intérieur et extérieur). Et enfin, les artisans répar'acteurs de la Lomagne remettront en place ce qui ne fonctionne pas. Il y aura aussi, le samedi matin, le marché des producteurs, des conférences demain et dimanche après-midi par Milène Muzard, ainsi que de la restauration sur place traditionnelle, bio et la présentation de véhicules électriques. Passionnés de plénitude et d'art de vivre en harmonie avec «vous-mêmes et votre environnement», le Salon du bien-être attend un large public demain et dimanche 25 juin, autour de plus de 30 stands qui seront à découvrir. L'entrée est gratuite.

Renseignements au 05.62.63.02.69 ou sur www.fleurance-action.com.

La Dépêche du Midi

Médias-Communication – Associatif - «Radio Fil de l'eau» : nouvelles émissions en préparation



Jean-Claude Ulian prépare ses émissions sur le jazz et Claude Le Chevalier «Musique du monde» avec Kévin Calderon./Photo DDM F.C.

«Radio Fil de l'eau» existe par les émissions proposées par ces animateurs bénévoles. Ils présentent un programme autour de thématiques très larges comme sur l'environnement, la santé, le social, l'éducation... Pour cela, ils invitent régulièrement les acteurs de la zone d'émission (élus, entrepreneurs, associations, artistes...) à venir présenter leur travail et mettre en avant les initiatives locales, pour que chacun puisse mieux comprendre le territoire et son fonctionnement.

Ils interviennent régulièrement dans les classes pour sensibiliser les élèves aux médias et, l'un des projets principaux de «Radio Fil de l'eau Fleurance», est de mener des ateliers radios avec des groupes : écoles primaires, collèges, lycées, EHPAD, CLAE...

C'est pourquoi, cet été encore, les animateurs vont travailler avec l'espace jeunes de Fleurance, comme depuis près de 5 ans, mais aussi avec celui de Gimont. La compilation de l'agenda, qui est une des séquences phare de la «matinale», prend beaucoup de temps. C'est un travail qui leur tient à cœur car il sert de lien entre ceux qui donnent de leur temps pour que le territoire soit dynamique et ceux qui peuvent en profiter. «Alors si vous voulez que l'on parle de vous, faites-nous signe !» C'est l'appel de Kévin Calderon, responsable de cette antenne. «De même que pour n'importe quel autre projet, poursuit-il. Car c'est un avantage des radios associatives, elles peuvent parler de tout, sous des formes bien différentes.»

Le Fleurantin Claude le Chevalier, intermittent dans la musique, va donc ouvrir une série d'émissions «Cabaret Sauvage» dans le cadre de «Musique du monde». Il a programmé deux émissions par mois, la première est diffusée ce matin, samedi 24 juin, à 10 heures. Puis Jean-Claude Ulian parlera une fois par semaine du jazz, c'est sa spécialité.

Les ateliers, émissions particulières et tous les programmes sont à retrouver sur www.radiofildeleau.fr, ou sur la fréquence 100,9 FM. La grille est déjà bien pleine. Si vous avez envie de vous lancer dans la radio en devenant bénévole à n'importe quel âge, contacter Kévin Calderon.

Office de tourisme - Jérôme Dauzats veut «une valeur humaine ajoutée»



Jérôme Dauzats, directeur de l'office communautaire de tourisme Gascogne Lomagne, compte sur son équipe et sur chaque habitant pour faire évoluer l'accueil des visiteurs./Photo DDM Ysabel.

Mettre l'humain au premier plan, c'est ce que souhaite Jérôme Dauzats, directeur de l'office de tourisme communautaire Gascogne Lomagne (OTGL), il apporte une vision renouvelée de l'accueil et du tourisme. Suite au lancement de la première saison touristique communautaire, il a répondu à quelques questions.

Quelle image de nous et de notre territoire souhaitez-vous donner à l'extérieur ?

Un territoire d'hommes et de femmes fait par des hommes et des femmes qui vont permettre l'expérience d'une rencontre, d'un partage, d'une émotion avec les visiteurs, tout cela créant les conditions d'un bien-être dans un environnement de qualité. Nous sommes tous invités à participer à cela, qui que nous soyons, car les acteurs sur le terrain sont les plus à même de développer l'esprit du territoire qui devient central. Nous comptons aussi beaucoup sur les professionnels associés, chacun en fait, pour sa capacité d'accueil, avec l'aide indispensable des élus.

Comment pensez-vous faire évoluer les choses ?

Nous développons une nouvelle démarche pour le marketing et l'accueil. Nous serons présents partout sur le territoire, visibles et proches. Jusqu'à maintenant nous avons toujours mis en avant ce que nous avons (par exemple le patrimoine), ce que nous consommons (notre belle gastronomie). Il est important maintenant de montrer ce que nous sommes. Chacun est acteur du tourisme, c'est la valeur humaine ajoutée au-delà de la segmentation. L'expérience personnelle des visiteurs s'enrichit de ces espaces de rencontre que nous sommes capables de leur offrir.

Quels sont les moyens mis en place ?

Des brochures ont été éditées à cet effet, mettant en scène des portraits de personnes influentes sur le territoire, emblématiques ou non, qui évolueront au fil des ans ; chaque portrait se veut être une invitation. L'idée étant davantage de créer des brochures type magazine avec un contenu éditorial d'invitation, de suggestions. Ce que l'on vise, c'est une clientèle renouvelée, diversifiée, plus active, en recherche de quelque chose de sincère, de vrai, d'humain et aller plus loin que l'offre purement technique pratiquée de tout temps.

Article La Dépêche - Publié le 24/06/2017

www.ladepeche.fr/article/2017/06/24/2600088-les-producteurs-sont-desormais-encartes.html

Melon de Lecture - Les producteurs sont désormais «encartés»



38 producteurs adhèrent à l'Association du melon de Lecture afin d'utiliser la marque récemment déposée./Photo DDM Ysabel.

Alors que les premiers melons sont apparus sur les étals, l'Association pour la promotion du melon de Lecture fédère les producteurs autour de la marque «Melon de Lecture», et un nouveau logo a été établi pour de nouveaux plateaux. Les anciens plateaux restent en circulation jusqu'à épuisement des stocks, aux côtés des nouveaux emballages.

Pour cette année, le fabricant de plateaux bois reste les établissements Père Frères, le seul à avoir pris conscience du problème et à avoir joué le jeu en faveur de l'association. Pour les années à venir, un appel d'offres sera lancé auprès de trois entreprises.

Les cartes pour les 38 producteurs adhérents, fabriquées par Duck Print, ont été délivrées le 14 juin, lors d'une réunion à la Pépinière d'entreprises, la livraison des plateaux a commencé dès le lendemain. Marie-Hélène Lagardère, coprésidente de l'association avec Sabrina Signetti, expliquait à cette occasion : «On ne peut plus se laisser prendre notre identité, à chacun de réagir en cas de délit et sur certaines pratiques non légitimes, en accord avec l'association. On est là pour sauver une marque, valoriser et vendre au mieux notre produit et en faire la promotion». Les producteurs qui livrent les magasins sont appelés à identifier leurs produits en précisant leurs : nom, exploitation et numéro de SIRET.

La Dépêche du Midi

Se faire une santé des pieds à la tête



Lors de l'inauguration de cette 12^e édition du salon du bien être./Photo DDM F.C.

Le douzième salon du bien-être a été inauguré hier matin à l'heure où la sirène sonne midi. Avant de passer au vin d'honneur généreusement offert par l'association des commerçants le président, Jean Paul Lafforgue a remercié de leur présence le sénateur maire Raymond Vall, Ronny Mazzolèni conseiller régional, les élus Gérard Auret maire adjoint, Jean Louis Castell président de la communauté des communes, sa coprésidente Myriam Ferradou et toutes les personnes qui ont travaillé dans l'organisation de ce salon. « Cette année nous avons souhaité une manifestation placée sous le signe du mieux-être et du mieux vivre. C'est donc avec plaisir que nous accueillons des praticiens, de thérapeutes, des artisans, des producteurs et des acteurs impliqués dans le développement durable issus du tissu économique, tous implantés au cœur de la Lomagne Gersoise ». C'est par ces mots que Jean Paul Lafforgue a ouvert cette manifestation qui héberge les plus grands experts et scientifiques des plantes aromatiques, qui sont garants de la distribution des meilleurs produits issus de la nature avec un savoir faire historique. Cela, toujours dans le respect de l'environnement et de l'agriculture biologique. Il a également remercié son partenaire « Fleurance-Nature » et a souhaité à tous les participants un salon convivial, riche de rencontres et d'expériences.

Hier, il y avait du monde autour des différents stands se trouvant sous les arcades de la place centrale et aussi autour des maraîchers présents habituellement lors du marché du samedi matin. Les visiteurs ou éventuellement les clients ont pu s'initier à certains massages dont un, qui a connu un vrai succès, bain de pieds et petits poissons (ça chatouille).

Ce sont donc deux journées d'échanges autour d'une trentaine d'exposants qui proposent des techniques de thérapies innovantes, de découverte de produits de Bien être, des cosmétiques Bio. Aujourd'hui encore, vous allez les découvrir. L'entrée est gratuite.

à Fleurance

La Dépêche du Midi

Salon du bien-être : les animaux y ont droit aussi



Tout ce qu'il faut pour vos animaux de compagnie. /Photo DDM Ch. B.

Lors du Salon du bien-être qui s'est déroulé ce dernier week-end, un stand fut particulièrement visité. Il s'agit d'un stand représentant une grande marque suédoise relatif à l'alimentation pour non seulement les chiens et les chats, mais aussi pour les chevaux.

Ainsi, en ce qui concerne par exemple les croquettes, actuellement l'aliment de base de la majorité de nos animaux de compagnie, c'est toute une gamme variée et complète qui est déclinée : pour animaux seniors, ou au contraire juste sevrés, pour ceux qui ont une activité physique importante, etc. Les visiteurs furent étonnés de remarquer la diversité des croquettes proposées : sans gluten, sans céréales, à base de saumon et de riz, sans colorants ni conservateurs, light...

Des aliments bien spécifiques s'adressant à des animaux par exemple diabétiques, atteints d'une maladie importante ou de problèmes de peau ou de digestion.

Les chevaux ne sont pas oubliés et pour eux aussi sont proposés alimentation, compléments alimentaires et minéraux. Mais sont également présents sur ce stand complet et attrayant des antiparasitaires, des produits de soin à base d'huiles essentielles et d'essences naturelles.

Un vif intérêt témoigné par les nombreux visiteurs lorsqu'on sait l'attachement qu'ont les gens avec leur animal de compagnie.

Contact : Vanessa Darvin au 06 83 88 66 93.

Agriculture - Premiers melons et nouveaux plateaux



Dégustation de melons aux marronniers par l'Association pour la promotion du melon de Lectoure./ Photo DDM Ysabel repro.

Vendredi soir l'Association pour la promotion du melon de Lectoure offrait ses premiers plateaux de melons au maire, au sous-préfet et aux conseillers départementaux lors d'une cérémonie devenue rituelle depuis quelques années. Dans son discours, Marie-Hélène Lagardère, co-présidente de l'association avec Sabrina Signetti a parlé du récent dépôt de marque, né sous l'impulsion de quelques-uns, mais réussi grâce à l'implication et à la motivation des producteurs. Ils étaient 38 adhérents, mais de nouveaux producteurs se font connaître encore et parmi eux des jeunes ce qui réjouit la profession. Pour l'avoir déjà expérimenté il s'avère que le dessin et le logo qui habillent désormais les plateaux plaisent beaucoup sur les marchés. Ce nouvel emballage a été créé pour préserver l'identité du melon de Lectoure, produit de patrimoine culturel et gastronomique. Cette année la météo les a fait mûrir de bonne heure, ils sont beaux et excellents et donnent énormément, il faut en profiter dès maintenant. Le sous-préfet Jean-Charles Jobart, toujours aussi enthousiaste quand il s'agit de melons, a salué cette initiative couronnée de succès. L'association reprend les marchés de producteurs du dimanche matin sur le parvis de la cathédrale dès le 2 juillet, pour ce lancement l'harmonie lectouroise sera présente. L'association sera représentée lors du forum «Cybersécurité et Territoires» à Fleurance les 6 et 7 juillet, puis sur de nombreuses manifestations estivales grâce aussi à l'implication de bénévoles fidèles.

Cinéma - «Festival du Court en Armagnac» : votre avis compte

Le 29/06/2017

En partenariat avec l'association 122

LECTOURE

N°3

PROJECTION

COURTS-MÉTRAGES

Jeudi 29 juin

Salle de la Comédie

18h - séance jeune public
21h - séance ado/adulte

2 séances d'une heure chacune composées de films courts de fiction et d'animation, poétiques, drôles, moins drôles, sans queue ni tête, expérimentaux...

ES DE PRÉSÉLECTION

La 122 Lectoure (Gers)
Rote à outils culturelle

Nous demandons au public de voter pour les films qu'il aime et qu'il souhaite voir (revoir) lors du «Festival du Film Court en Armagnac» qui aura lieu à Condom au cinéma «Le Gascogne» le week-end du 21 et 22 octobre 2017. Pour ce faire, ces séances de présélections ont lieu dans différentes villes et villages de juin à septembre.

FESTIVAL DU FILM COURT

«Festival du Court en Armagnac» : votre avis compte

Ce jeudi 29 juin, aura lieu la troisième séance de présélection du «Festival du Court en Armagnac» dans la salle de la Comédie à Lectoure. À 18 heures, projection «Jeune Public»; à 21 heures, projection «ado-adulte». Florian Duval, le réalisateur et producteur installé à Marsolan, de l'association «Le Tarin», vous attend nombreux pour ces deux projections. Accessibles à tous et gratuites, ces séances permettent au spectateur de se mettre dans la peau d'un programmeur le temps d'une soirée. Le public bénéficie de la possibilité de découvrir des films de fiction et d'animation qui concourent pour la prochaine compétition officielle du Festival du Film Court en Armagnac. Chaque séance se compose d'un programme de 7 à 9 courts-métrages et est suivie d'un débat, pour exprimer son opinion et impliquer le public dans la présélection du prochain festival. Un bulletin de vote sera remis à chaque séance pour permettre au spectateur d'exprimer ses choix. La sélection finale sera dévoilée lors du Festival du Film Court en Armagnac qui aura lieu le week-end des 21 et 22 octobre au cinéma «Le Gascogne» à Condom.

Les dates des prochaines projections sont le 2 juillet à Auvillar et le 18 juillet à Pauilhac.

Maison de santé - 23 professionnels de santé veulent travailler ensemble



Professionnels de santé et élus veulent travailler ensemble, ils étudient un projet courageux et nécessaire pour la santé de demain sur le territoire. /Photo DDM Ysabel.

Fédérés dans l'Association des professionnels de santé du bassin du Lectourois (axe Miradoux-Lectoure-Terraube), 23 professionnels de santé ont le souhait de travailler ensemble. Mardi 20, ils présentaient leur projet devant les membres de l'Agence régionale de santé d'Occitanie (ARS) et Jean-Louis Castell et Jean-Christophe Ferrer, respectivement président et directeur de la communauté de communes de la Lomagne Gersoise (CCLG), et les élus du territoire. Florian Godet apportait l'expertise de la société Hippocrate auprès d'Hélène Marti, Thierry Noël, Marie Claire et Arnaud Cabelguenne, les initiateurs du projet. Il s'agit d'obtenir la validation du projet de santé par l'ARS (octobre 2017), puis de mettre en place une maison de santé pluriprofessionnelle (MSP) et multisites grâce à un système d'information partagée pour accéder aux dossiers patients et faciliter leur prise en charge (janvier 2018).

La création d'une MSP physique n'interviendra qu'ultérieurement, regroupant certains professionnels et ouverte à de nouveaux praticiens ou modes d'exercice (télémédecine par exemple). De nombreuses initiatives émanant du conseil départemental du Gers ou de la CCLG notamment constituent de vraies incitations à l'installation sur le territoire, de nouveaux médecins généralistes.

«La CCLG, explique J.-L. Castell, a voté toutes les exonérations possibles pour les médecins généralistes. Grâce à la Zone de revitalisation rurale, un médecin qui s'installe a droit à des exonérations d'impôts sur le revenu, d'où une rentabilité supérieure à d'autres territoires».

Les médecins généralistes ou spécialistes présents ont témoigné de leur engagement fort dans ce projet de santé. Les professionnels de santé attendent à leur tour un engagement vrai de la CCLG dans un projet immobilier qui ouvrirait ses portes fin 2019. La ville de Lectoure propose les bâtiments de l'école Gambetta le moment venu.

X. Ballenghien soutient le projet auprès du conseil départemental : «Garder les visites à domicile, c'est permettre de maintenir les personnes âgées chez elles le plus longtemps possible car c'est aussi ce qui coûte le moins cher à la famille et à la collectivité».

Quelques avis de professionnels.

Pour l'ARS : «Le socle minimum c'est 2 médecins et un paramédical. Le défaut reproché aux premières MSP était de vider les alentours de ses professionnels au profit de la MSP, d'où l'intérêt d'un projet multisites avec le système d'information partagée. Ce qui garantit le fonctionnement d'une MSP, c'est la dynamique de l'équipe qui est manifeste dans ce projet. Le bâtiment socle doit correspondre aux besoins des professionnels. Mais il faut se donner de la souplesse s'il arrive de nouveaux médecins, l'immobilier doit suivre le projet de santé et non l'inverse». **Le Dr I. Ballenghien analyse :** «Un jeune médecin qui soit épaulé par un ancien, c'est ça l'avenir. Deux, c'est le minimum, ce qu'il faut c'est la confiance réciproque. Si on fait des cabinets partagés, ce ne sont pas des coûts en plus».

A. Cabelguenne (pharmacien) précise : «La force de notre projet vient qu'il émane des professionnels, son originalité, le développement d'une Maison de santé pluriprofessionnelle qui est multisites. Cela permet un exercice en cabinet sur le territoire ou dans un local partagé, respectant les modes d'exercice des acteurs d'aujourd'hui et nous l'espérons, ceux de demain».

La Dépêche du Midi

Article La Dépêche - Publié le 30/06/2017

www.ladepeche.fr/article/2017/06/30/2603667-deux-jeunes-repreneurs-pour-la-boucherie-previtali.html

Commerces - Deux jeunes repreneurs pour la boucherie Prévitali



M. et Mme Prévitali prennent une retraite bien méritée et leur boucherie est reprise par Kévin Reinaudo et Clément Lacoste./Photo DDM P. L.

Kévin Reinaudo est issu d'une famille d'agriculteurs et d'éleveurs, il est passionné par le métier depuis son plus jeune âge. Il a d'abord obtenu un CAP agricole pour élever quelques vaches blondes d'Aquitaine, puis a décroché le CAP boucherie après avoir fait son apprentissage chez Patrick et Antoine Pujol. Grâce à ces diplômes, il saura sélectionner les meilleurs éleveurs pour vous proposer des produits de qualité. Kévin a ensuite été responsable d'une boucherie à Fleurance. Quant à Clément Lacoste, son associé, il a fait ses études dans la gestion de la faune sauvage et obtenu un BTA (brevet de technicien agricole). Novice dans le métier de boucher après une reconversion professionnelle, il vient de passer le CAP boucherie après avoir fait son apprentissage dans la maison Pujol, de la Sodeco. Il sera aidé de Kévin pour accroître ses connaissances et perpétuer la qualité de services de la boucherie Prévitali.

M. et Mme Prévitali remercient très sincèrement tous les clients pour toutes ces années passées à leurs côtés et qui ont fait de la boucherie Prévitali celle qu'elle est aujourd'hui.

Kévin et Clément vous accueilleront à partir du 1er juillet, du mardi au samedi, de 8 h 30 à 12 h 30 et de 15 heures à 19 h 30, et le dimanche, de 8 h 30 à 12 h 30. Tickets resto acceptés.

La Dépêche du Midi

Article La Dépêche - Publié le 30/06/2017

www.ladepeche.fr/article/2017/06/30/2604092-astronomie-le-gers-se-pose-sur-mars.html

Fêtes et festivals - 27e festival de Fleurance - Astronomie : le Gers se pose sur Mars

Du 05/08/2017 au 11/08/2017



Plus de 200 activités pour les amateurs, petits et grands./DDM MC

Fleurance, dans le Gers, une fois encore, va avoir la tête dans les étoiles au mois d'août, lors du 27e Festival d'astronomie, du 5 au 11 août. Avec toujours cette recette unique qui rend l'astronomie accessible à tous les publics et à tous les âges. L'événement s'articule autour de trois manifestations distinctes : le Festival, plutôt adapté à un public adulte, est précédé par le Marathon des Sciences, dont 2017 verra la 9e édition, et doublé par le 12e Festival Astro-Jeunes.

Début en fanfare le samedi 5 août, avec le Marathon des Sciences, unique en Europe, qui de midi à minuit propose aux festivaliers endurants de suivre 12 conférences, données par de grands spécialistes, scientifiques, philosophes, écrivains... Ils vont aborder sous des angles complémentaires, un grand sujet de la science contemporaine : attraction et répulsion. Ces notions à la fois opposées et complémentaires sont omniprésentes dans toutes les disciplines, comme les deux faces d'une seule et même force qui mène le monde.

Mars et la vie ailleurs

Le Festival d'Astronomie proprement dit, dure une semaine, avec un programme très dense. Aux 24 conférences, soit 4 par jour, viennent s'ajouter des ateliers théoriques, classés par difficulté, depuis le niveau «débutants» jusqu'au niveau «académique», et des ateliers pratiques, pour fabriquer ses fusées, cuisiner sur Mars... La planète rouge sera bien présente dans le programme du 27e Festival. Le public pourra entre autres rencontrer et écouter Florence Porcel, chroniqueuse scientifique qui a passé des mois en conditions de vie martiennes ! Autre grand thème, la vie au-delà de la Terre. Qu'il s'agisse des exo planètes, des missions spatiales, etc., des spécialistes seront là non seulement pour des conférences, mais également pour des discussions plus informelles. C'est l'un des charmes de ce Festival : les scientifiques n'y sont pas «de passage». Présents pendant toute la durée du festival, ils sont souvent ouverts à des échanges en toute simplicité, sur un terrain de jeu, dans un restaurant, à la terrasse d'un café ou simplement au détour d'une ruelle.

Côté jeunesse, le Festival Astro Jeunes propose des animations par «fil», de 4 à 17 ans, et beaucoup d'ateliers et de rencontres, comme pour les adultes, avant une grande fête le 11 août. Mais le Festival, ce sont aussi cette année le camion du Propulseur et son fab lab, l'immense Village des sciences sous tente, avec plein d'activités gratuites, des séances de cinéma, etc. allez y faire un tour, vous comprendrez pourquoi sa fréquentation a augmenté de 22 % en trois ans.

Programme complet sur www.festival-astronomie.fr ou 05 62 06 62 76

Avant le festival

La fête commence dès le vendredi 4 août ! Place de la mairie, vous pourrez découvrir les lauréats des Prix du livre Astro, le planétaire installé devant le Moulin du Roy, et la brèche d'impact, impressionnant témoignage de la collision d'un astéroïde... Les astéroïdes, il en sera beaucoup question, avec un exposé de Michel Ory, grand découvreur de ces corps célestes et une surprise — osons le mot — astronomique ! Et pour finir, un concert d'orgue gratuit à 20 h 30 à l'église qui mêlera classique et Star Wars.

Marc Centène

Patrimoine - Le travail d'archives, poésie, théâtre et vidéo d'Ex-Situ



Kate-Hannah Papi, Oliviero Papi, Matt Smith et Sarah Bernadou sur l'escalier intérieur de la maison Aboussouan./Photo DDM, Florent Carly.

Ex-Situ est un projet de médiation pluridisciplinaire mêlant travail d'archives, poésie, théâtre et vidéo, qui invite les populations à découvrir des sites architecturaux de leur patrimoine à travers un échange avec «Obra et Videofeet». Actuellement, l'équipe de Kate-Hannah Papi, Oliviero Papi, Matt Smith et Sarah Bernadou immortalise par petits reportages filmés la maison de l'ancien ambassadeur à l'ONU Camille Aboussouan. Elle appartient actuellement à la communauté des communes de la Lomagne Gersoise et sera dans quelque temps aménagée en office de tourisme.

Ex-Situ (signifiant «dans son site naturel») est donc un projet de collaboration entre la compagnie Obra, une compagnie de théâtre internationale et pluridisciplinaire basée à Paulilhac, et Videofeet qui est une société de production anglaise. Il propose donc de partir à la découverte d'espaces architecturaux, désaffectés ou réhabilités (c'est le cas à Fleurance) et dans trois communes du Pays des Portes de Gascogne dont Mauvezin. Ce projet a un double objectif : créer un événement artistique «in situ», une petite forme théâtrale ou une installation artistique, s'appuyant sur la mémoire collective qui permettrait d'ouvrir l'accès au public d'un lieu souvent inconnu ou méconnu sur la commune. Il s'agit en même temps de réaliser un travail artistique complémentaire par des courts-métrages sur chaque site, toujours avec la complicité de près ou de loin des habitants et des partenaires locaux, dans le but d'explorer physiquement les lieux, de s'interroger sur le passé, extrapoler sur le futur et d'y immortaliser une certaine atmosphère.

La maison Aboussouan

Dans la cité lomagnole, au centre ville, il y a une maison royale datant du XVI^e siècle. C'est là que le roi Henri III de Navarre, futur Henri IV, y logea à plusieurs reprises (1576, 1577 et 1580). Né d'un père libanais et d'une mère fleurantine, l'ambassadeur Camille Aboussouan venait régulièrement à Fleurance pour ses vacances d'été avec sa sœur Maya. Il s'est éteint à l'âge de 93 ans, le 19 janvier 2013. Les Fleurantins gardent de cet illustre Franco-Libanais le souvenir d'un «homme respectueux et d'une grande culture».

F. C.

Article La Dépêche - Publié le 30/06/2017

www.ladepeche.fr/article/2017/06/30/2604066-3e-colloque-a-fleurance.html

Colloques et conférences – Cybersécurité -3e colloque à Fleurance

Du 06/07/2017 au 07/07/2017

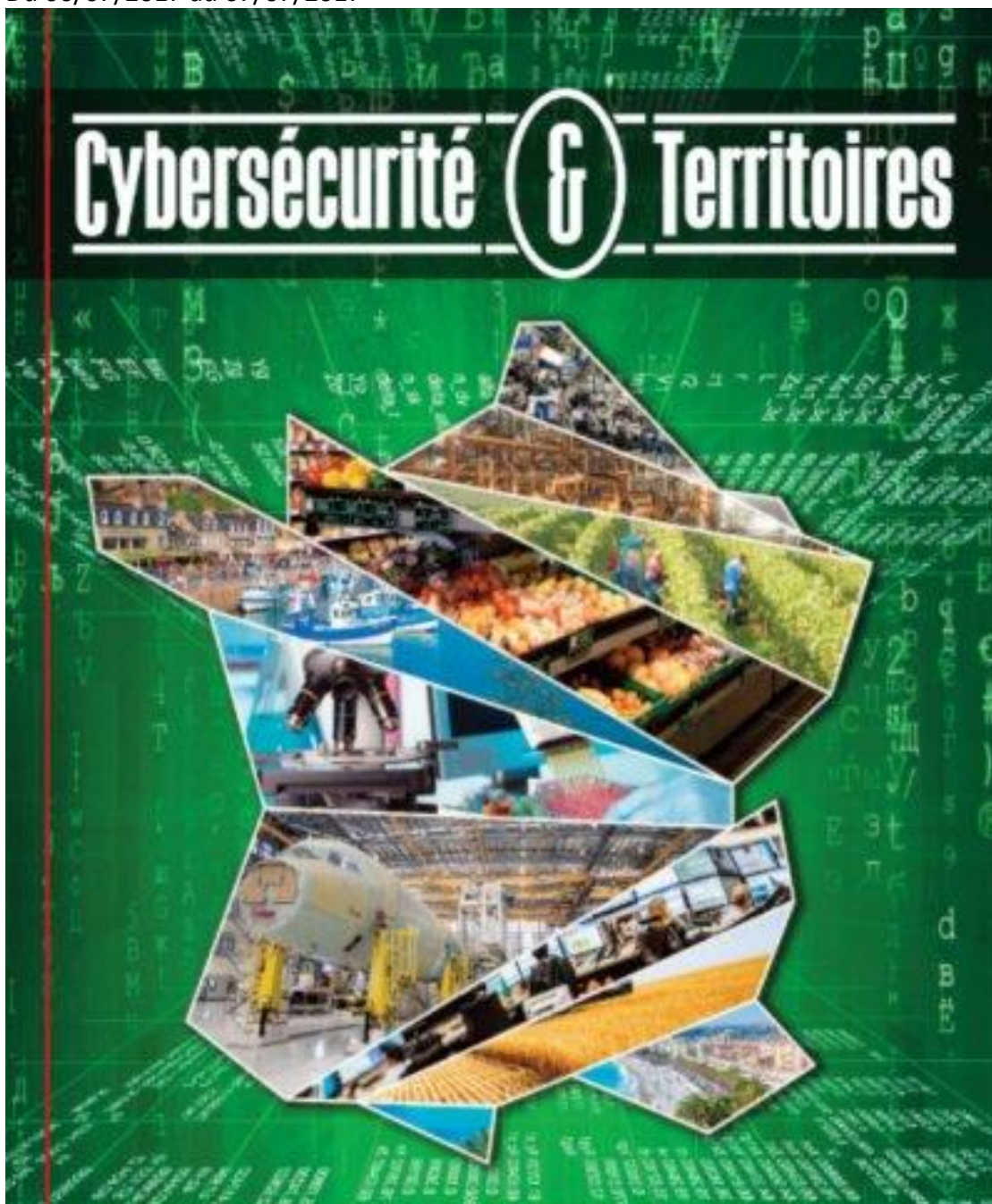

Fort du succès des années précédentes, le colloque «Cybersécurité et territoires», organisé par le Cybercercle en partenariat avec la Ville de Fleurance et la communauté de communes de la Lomagne gersoise, se déroulera sur deux jours, les 6 et 7 juillet. Ouvert au grand public, ce colloque vise à informer et à sensibiliser élus, entreprises et particuliers aux menaces liées au développement du numérique, en donnant des clés de compréhension et des solutions pour s'en prémunir. Thierry Delville, le délégué ministériel à la lutte contre les cybermenaces du ministère de l'Intérieur, et le vice-amiral Arnaud Coustillière, officier général cyberdéfense du ministère des Armées, seront présents pour l'ouverture du colloque.

La Dépêche du Midi

Article La Dépêche - Publié le 01/07/2017

www.ladepeche.fr/article/2017/07/01/2604382-fleurance-nature-fete-ses-45-ans-et-sa-belle-sante.html

Entreprise - Fleurance Nature fête ses 45 ans et sa belle santé



Grand rassemblement et belle journée pour les salariés de Fleurance Nature aux Jardins de Coursiana à La Romieu./Photo DR repro.

Fleurance Nature propose une très large gamme de produits naturels et bio pour la santé, la beauté et le bien-être depuis 1972. L'entreprise a à cœur de fédérer ses équipes, elle leur a offert une belle journée de détente pour fêter ses 45 ans dans le superbe cadre des Jardins de Coursiana à la Romieu.

La société s'offre également un vrai lifting : à Fleurance les bâtiments bénéficient d'une nouvelle façade et d'un aménagement extérieur fleuri et adapté mais aussi rationnel avec une aire de retournement pour les camions et un parking rénové. Suivra une boutique avec présentation-vente des produits. Le site internet déjà très didactique qui permet un rajeunissement de la clientèle, et un travail au quotidien qui contribue à sa croissance fait l'objet d'une refonte ; la vente à distance par catalogue continue à choyer la clientèle senior. Une autre boutique ouvrira bientôt à proximité du siège parisien, rue du Commerce dans le XVII^e. La société continue à se développer et s'exporte dans différents pays : Espagne, Asie avec deux pôles importants à Hong-Kong et Taïwan. Le catalogue s'étoffe toujours avec 15 à 20 nouveaux produits par an, dont une nouvelle gamme complète d'huiles essentielles et de plantes séchées en vrac. L'entreprise valorise une agriculture bio autant que possible, et locale, elle a un fort partenariat et sponsoring avec les Jardins de Cocagne à Fleurance, et une jolie vitrine avec les Jardins de Coursiana à La Romieu depuis 16 ans. Elle cherche d'ailleurs à augmenter la part de culture bio locale. Mais certains compléments alimentaires sont des produits naturels mais non certifiables, la cosmétique est bio à 100 %. Fleurance Nature œuvre sur des partenariats éthiques, l'argan par exemple est travaillé par une coopérative féminine au Maroc en commerce équitable. Fleurance Nature est très active sur Facebook où elle comptera bientôt 100 000 fans.

www.fleurancenature.fr

Le chiffre : 27

Millions d'euros >Chiffre d'affaires. En 2012 Fleurance Nature faisait 20 millions de CA, aujourd'hui elle dépasse les 27 millions de CA sur une base de 12 mois.

La Dépêche du Midi

Patrimoine : le collège de Doctrinaires

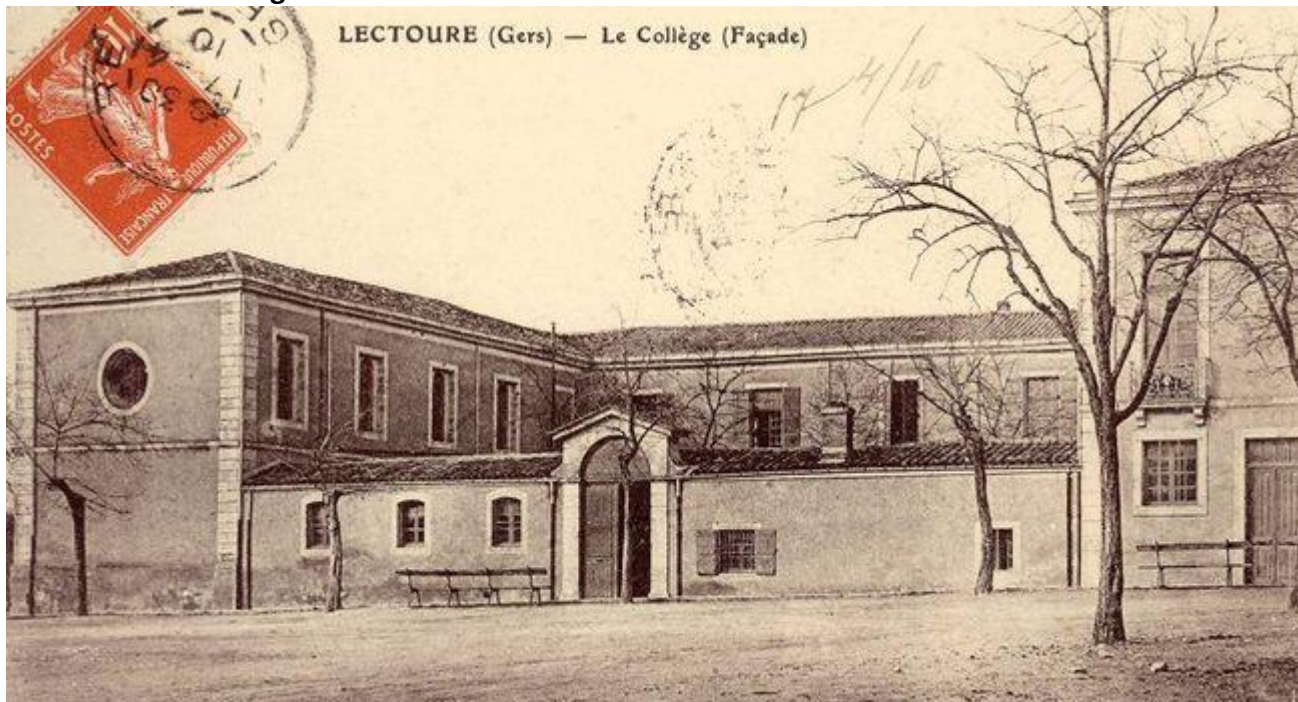

Actuellement travaux en cours : le groupe Valvital y ouvrira l'Hôtel des Thermes en 2018. On voit ici la rose qui éclairait la chapelle, remplacée par 2 fenêtres. /Photo Archives municipales, Cartes postales du début du XXe siècle, cote 10Fi12. Le premier dimanche du mois, le rendez-vous avec le Patrimoine lectourois (qui n'implique pas de visite) vous propose de découvrir un élément du patrimoine à partir du travail de Gaëlle Prost, chargée de l'inventaire du patrimoine. Aujourd'hui découvrons : le collège de Doctrinaires.

Du collège de Doctrinaires construit sur l'emplacement de l'ancien hôpital du Saint-Esprit au début des années 1630, il ne reste probablement que l'étage de soubassement voûté de l'aile principale. Ce collège est reconstruit de 1772 à 1774, avec un jardin à l'est et une chapelle à l'extrémité sud de l'aile ouest. Il ferme en 1792 et rouvre en tant que collège communal en 1809. En 1899, la moitié des bâtiments est détruite par un incendie. Entièrement restauré, le collège est cédé à l'Etat le 1er janvier 1901. Les filles y sont admises à partir de 1928. L'établissement prend le nom de «Maréchal Lannes» en 1943 puis ferme définitivement ses portes en 1967. Vers 1980, la conciergerie et le parloir construits sur la rue Nationale, fermant ainsi la cour, sont détruits lors de l'installation d'une annexe de l'hôpital, situé tout près. Cette annexe a fermé en 2006. Cette demeure est celle du Maréchal Antoine de Roquelaure, l'un des personnages les plus importants du Royaume de France : fidèle compagnon d'Henry IV (présent dans le carrosse lors de son assassinat), Grand maître de la garde-robe royale, Lieutenant du roi pour la Haute-Auvergne, gouverneur du château de Fontainebleau, de Guyenne et de Lectoure, il décède dans l'ancien château des comtes d'Armagnac en 1625.

Article Le Journal du Gers - Publié le 02/07/2017

<http://lejournaldugers.fr/article/20732-gers-32-les-resultats-du-bac-et-apres>

GERS: #32: les résultats du bac et après...

Le premier épisode de la web série tournée dans le Gers sort mercredi 5 juillet

CINEMA ARMAGNAC, TENAREZE LECTOURE

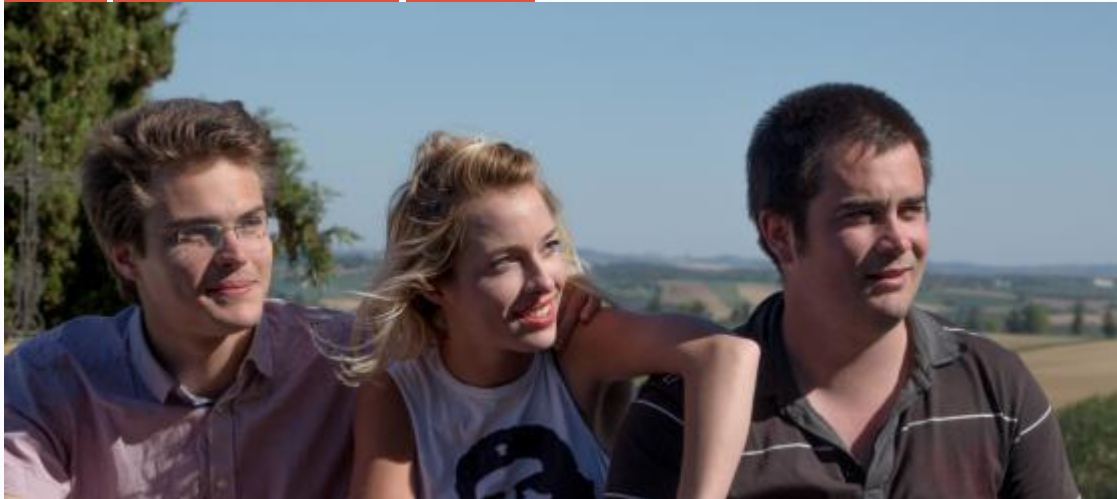

Le premier épisode de la websérie #32 sort le mercredi 5 juillet prochain ! Vous le retrouverez, dès 18h, sur la chaîne youtube du projet. #32 raconte l'histoire de cinq lycéens gersois qui viennent de découvrir les résultats du bac. La date de sortie du premier épisode n'est pas anodine, puisque les vrais lycéens et les personnages de l'histoire découvriront le même jour s'ils ont réussi leurs examens. Vous pouvez d'ores et déjà retrouver la bande-annonce de #32 sur internet2 et à Ciné 32 avant la projection de votre film. #32 est une websérie composée de six épisodes, qui sortiront à une semaine d'intervalle les uns des autres. Disponible gratuitement sur internet, #32 est l'œuvre de deux amis, Matthieu Regnaut et Guillaume Laval, anciennement scolarisés dans le Gers, et aujourd'hui diplômés respectivement en théâtre et en cinéma. Ils avaient à cœur de présenter le Gers, non pas comme un lieu touristique, mais comme une terre où une jeunesse évolue quotidiennement. Le choix de diffuser #32 sur internet a été fait pour la rendre accessible à tous, partout et tout le temps. Si le public cible reste les jeunes des zones rurales et ceux qui y en sont issus, les deux réalisateurs espèrent que #32 mettra également un coup de projecteur sur le Gers et qu'elle renforcera l'attractivité du territoire. Pour ceux qui souhaiteraient découvrir les six épisodes d'une seule traite et dans des conditions optimales, l'association auscitaine Ciné 32 proposera une Grande Soirée #32 dans son cinéma, en présence de l'équipe de tournage, le jeudi 10 août prochain à 21h. Le prix d'entrée sera de 5€.

Pour la bande annonce : <https://youtu.be/OwocNb-UftA>

Pour le premier épisode qui sort le 5 juillet à 18h :

www.youtube.com/channel/UCEQ51yae6QautWfdDSeu6xw

Article La Dépêche - Publié le 03/07/2017

www.ladepeche.fr/article/2017/07/03/2605437-les-entreprises-preparent-la-fete-de-la-zone.html

Entreprises - Les entreprises préparent la Fête de la zone



Les préparatifs la fête de la zone 2017 avancent !/Photo DDM, repro. P.L.

Le jeudi 15 juin, la quatrième réunion d'organisation de la Fête de la zone 2017 s'est déroulée à la pépinière d'entreprises de la Lomagne en présence de Rémi, représentant de la communauté de communes de la Lomagne Gersoise (CCLG), ainsi que des artisans et commerçants lectourois : des gérants de la société Ligardes Brico Elec ; Karine et Daniel Ligardes, qui sont à l'origine de la fête de la zone avec Valérie Gaussens de la Pizzeria La Gersoise, Gaëlle Lacombe coprésidente de l'ACAL (Association des commerçants et artisans de Lectoure) et gérante de la société Duckprint, Fabienne, représentant les Fleurons de Lomagne, Fabrice Franczak du garage Renault et Patrick Salles du magasin de motos.

Les organisateurs ont noté avec satisfaction que presque toutes les entreprises de la zone vont participer à cette deuxième édition, qui se déroulera les vendredi 22 et samedi 23 septembre à la Zone Industrielle de Lectoure.

Cette réunion de travail a abordé notamment la distribution des flyers pendant les marchés de : Lectoure, Fleurance, Saint-Clar et Condom et la mise en place de six gros ballons le long de la RN 21, et de mille petits ballons partout dans la zone. La 5e réunion de la Fête de la zone sera le mardi 4 juillet à 14 h 30, toujours à la pépinière d'entreprises de la Lomagne.

La Dépêche du Midi

Défense – Armée - 3e colloque cybersécurité et territoires à Fleurance



En 2015, les gendarmes avaient exposé les dangers à éviter sur Internet./Photo DDM, Nadir Debbiche, archives.

Vu le succès des deux premières éditions, c'est sur deux journées (jeudi 6 et vendredi 7 juillet) que se tient à Fleurance le colloque Cybersécurité et territoires, organisé par le Cybercercle en partenariat avec la Ville de Fleurance et la communauté de communes de la Lomagne gersoise.

Ouvert au grand public, ce colloque vise à informer et sensibiliser élus, entreprises et particuliers aux menaces liées au développement du numérique, en donnant des clés de compréhension et des solutions pour s'en prémunir. Les travaux du colloque seront ouverts jeudi à 9 heures, en présence de Thierry Delville, délégué ministériel à la lutte contre les cybermenaces du ministère de l'Intérieur, et le vice-amiral Arnaud Coustillière, officier général cyberdéfense du ministère de l'Intérieur.

L'après-midi sera consacré à des ateliers animés par des spécialistes et des professionnels, sur des thèmes adaptés aux préoccupations des territoires, tels que : « Quels enjeux de sécurité dans la transformation du monde agricole ? », « Secteur aéronautique : assurer la sécurité numérique de la filière », « Quels enjeux de sécurité des données en matière de santé sur les territoires ? », « Enjeux de sécurité pour la transition numérique des collectivités territoriales », « Sécurité des données et secteur bancaire : un fondamental de la relation-client ». Un atelier de serious game sera organisé à destination du jeune public.

Le vendredi matin, une conférence plénière présentera le questionnaire mis en place par la Réserve citoyenne cyberdéfense (RCC) Occitanie, permettant aux entreprises de déterminer leur maturité en matière de cybersécurité, suivie d'ateliers sur les enjeux transversaux de sécurité numérique. Le vendredi après-midi des parties de jeu Cyber Strategia créé par la RCC permettront également au grand public de se familiariser avec les grands enjeux de la cyberdéfense.

Un espace de rencontres avec des exposants tels que la gendarmerie nationale, l'ANSSI et plusieurs entreprises de cybersécurité permettra par ailleurs aux auditeurs d'échanger avec les experts présents et d'assister à des démonstrations.

Programme et inscription en ligne : <https://cybercercle.com>

PIERRE JEAN PYRDA

Entreprise - Cybersécurité : «Mieux vaut prévenir que guérir»



Jean-François Jouet est le médecin des ordinateurs./Photo DDM F. C.

Depuis plus de 15 ans, l'entreprise J'NOV, dirigée par Jean-François Jouet et Guillaume Parache, développe des sites internet vitrine et e-commerce depuis ses bureaux situés à Fleurance dans la zone industrielle.

Les deux entrepreneurs constatent depuis quelques années une très forte augmentation des attaques envers les sites internet, qu'il s'agisse de sites vitrines mais aussi de sites de vente en ligne (e-commerce). Ces attaques, toujours plus fréquentes et massives, proviennent du monde entier, mais principalement d'Asie et d'Europe de l'Est. «Selon une étude Accenture, les grands groupes français subiraient deux ou trois cyberattaques effectives par mois. S'agissant des attaques de sites internet, les «pirates» ou «hackers» ont des profils et des objectifs très différents. Il y a ceux qui se lancent, qui suivent des «tuto» sur internet et s'essayent au piratage. En dehors de faire leurs preuves, ils n'ont pas vraiment d'objectif et génèrent peu de dégâts», explique Jean-François Jouet. «Ensuite, il y a ceux qui désirent propager une idéologie. On parle de «défaçage de sites». Il est ici question de modifier le contenu de la page d'accueil pour le remplacer par les revendications du hacker». Le professionnel du web explique qu'après les attentats de Paris, près de 20 000 sites internet français ont ainsi été défacés. Son associé, Guillaume Parache poursuit : «Il y a les hackers professionnels, qui vivent de cette activité en revendant les données volées, qui peuvent être bancaires ou personnelles (identité, santé...), sur le «dark web». Ces pirates sont de loin les plus dangereux et malheureusement les plus efficaces».

Face à ces risques de plus en plus grands, les deux dirigeants ont pris des séries de mesures pour lutter le plus efficacement possible contre ces attaques, et ainsi protéger les sites de leurs clients. «On estime qu'en moyenne, 9 semaines sont nécessaires pour réparer les dégâts causés par une cyberattaque». Au-delà du coût et de l'impact sur l'image de l'entreprise auprès des clients et prospects, c'est aussi un précieux temps de gâché pour l'entreprise. S'agissant des attaques d'ordinateurs, elles aussi sont en perpétuelle augmentation.

Article La Dépêche - Publié le 05/07/2017

www.ladepeche.fr/article/2017/07/05/2607160-ministre-jacques-mezard-lundi-fleurance-signer-contrat-reciprocite-ville-campagne.html

Le ministre Jacques Mézard lundi à Fleurance pour signer le contrat de réciprocity ville-campagne



Jacques Mézard, ministre de la cohésion des territoires./ Photo DDM, Rachel Barranco, archives.

Le ministre de la cohésion des territoires Jacques Mézard est attendu lundi matin à Fleurance. Il viendra signer, avec Jean-Luc Moudenc, président de Toulouse Métropole et Raymond Vall, président du PETR Portes de Gascogne, le contrat de réciprocity ville-campagne, premier du genre expérimenté dans le Grand Sud.

Nés des Assises des ruralités en 2014, ces contrats de réciprocity ont été lancés à titre expérimental au printemps 2015 à l'issue du comité interministériel à la ruralité, dans quatre ensembles territoriaux: Brest métropole et le Pays Centre Ouest Bretagne, le Grand Lyon et Aurillac, la communauté urbaine Creusot-Montceau et le parc naturel régional du Morvan et, donc, Toulouse Métropole et le PETR Portes de Gascogne. Ces contrats ont pour objectif de dépasser le clivage ville/campagne en encourageant les complémentarités et les coopérations entre les espaces ruraux, périurbains et urbains.

Le contrat qui sera signé lundi à Fleurance va permettre d'engager des coopérations entre la métropole toulousaine et le Pays Portes de Gascogne (un territoire de 160 communes et 71500 habitants qui couvre la partie Est du Gers, celle qui connaît le plus fort essor démographique) dans les domaines de l'aéronautique, du tourisme, de la culture ou de la croissance verte. Jacques Mézard est en pays de connaissance à Fleurance, ville dirigée par son ami Raymond Vall, sénateur du Gers.

En septembre 2016, l'ancien sénateur radical de gauche du Cantal était venu aux journées parlementaires des sénateurs RDSE.

PIERRE JEAN PYRDA

Coup de pouce - Cinq amis découvrent les résultats du bac dans une webserie 100% gersoise



L'équipe de #32 en plein tournage au mois d'avril. /Photo Matthieu Regnaut

La webserie gersoise raconte l'histoire de 5 amis qui découvrent les résultats du bac. Disponible dès aujourd'hui sur Youtube, elle a été écrite, réalisée et tournée dans le Gers.

Cette série, c'est d'abord l'histoire de retrouvailles. Celles de Matthieu Regnaut et Guillaume Laval, les deux réalisateurs de #32. Les deux amis se sont rencontrés sur les bancs du lycée de Lectoure puis s'étaient éloignés. Car pour Guillaume Laval, «quand on est jeune, le Gers est un département que l'on quitte, pour ses études ou pour trouver du travail». Cette fois, le département n'est pas celui qu'ils ont quitté mais celui qu'ils mettent en scène «loin du cliché carte postale pour les touristes».

L'histoire est simple : une bande de cinq amis découvrent les résultats du bac. Une période charnière dont la séparation en vue du départ à la ville accélère les relations entre les personnages. La série se passe sur quatre jours ; chaque épisode étant centré sur un personnage. Les cinq premiers durent tous moins d'un quart d'heure tandis que le dernier s'étend sur une vingtaine de minutes. Avec comme toile de fond, les paysages gersois. Car la série a été intégralement tournée en Lomagne : Lectoure, Fleurance, Sainte-Mère etc.

Hommage aux années 80

Cette série est un hommage au teen-movie des années 80. On sent d'ailleurs dans les mots de Matthieu Regnaut que la nostalgie de sa propre adolescence est au cœur de l'histoire. «Le Gers est la ruralité étaient des prétextes pour parler des jeunes en général. Mais comme la jeunesse de la campagne est souvent absente des écrans, on a voulu la mettre en scène. Car être jeune à la campagne, c'est différent de l'être à la ville. Tout est moins accessible, l'ambiance, les rythmes de vie ne sont pas les mêmes». Rien de mieux donc que des jeunes gersois pour faire un film. sur des jeunes gersois. Pour une grande partie de l'équipe, cette série est le premier projet d'envergure auquel ils participent. Et comme bien souvent, les financements ne pleuvent pas «faute d'argent, des scènes ont sauté mais il faut quand même accepter de présenter un rendu». Alors, le soutien de «La Dépêche», qui publiera tous les épisodes sur son site, est apprécié comme il se doit. L'objectif est annoncé : 5 000 vues sur Youtube.

Avec à la clé, pourquoi pas, une saison 2, toujours tournée dans le Gers mais avec des personnages certainement différents. Date de sortie du premier épisode : ce 5 juillet à 18 heures... soit le jour des résultats du bac.

Une série taillée pour le web

Pour regarder «#32», pas besoin d'abonnement ni de télévision : la série sera disponible gratuitement sur Youtube. Tous les mercredis, un nouvel épisode sera publié sur leur chaîne WebSérie #32. Un média gratuit qui leur a surtout permis de s'affranchir des formats classiques. «Tous les épisodes n'ont pas la même durée puisqu'ils ne nécessitent pas une longueur identique» explique Matthieu Reignaut. La place d'Internet a donc été centrale dans l'écriture et la production de cette série : le format court – une nécessité sur Internet pour ne pas décourager les internautes —, la communication sur les réseaux sociaux, la périodicité des publications, les bandes annonces etc.

Et puis, rien de tel qu'une vidéo Youtube pour toucher le jeune public. D'autant qu'il est la cible principale de la série.

Néanmoins, #32 sera diffusée sur grand écran le jeudi 10 août lors d'une soirée spéciale au Ciné 32 d'Auch. Tous les épisodes y seront diffusés et les spectateurs pourront découvrir en avant première l'épisode final de la série.

Victor Zammit

Article La Dépêche - Publié le 07/07/2017

www.ladepeche.fr/article/2017/07/07/2608389-assurer-aujourd-hui-la-cybersecurite-de-demain.html

Sécurité - «Assurer aujourd'hui la cybersécurité de demain»

Le 07/07/2017



Le sénateur-maire Raymond Vall a accueilli Christian Delville délégué ministériel et les responsables de la gendarmerie./Photo DDM, FC

C'est parti pour les journées Cyber-sécurité et territoires à l'espace culturel de Fleurance. Ce 3e colloque national a été ouvert hier matin par le sénateur-maire Raymond Vall, avec Jean-Charles Jobart, sous-préfet de Condom et Bénédicte Pillet directrice du Cyber-cercle. Dans la matinée plusieurs intervenants se sont succédé à la tribune dont Thierry Deville délégué ministériel aux industries de sécurité et à la lutte contre les cybermenaces, Christian Daviot, chargé de mission «Stratégie» auprès du directeur général de l'ANSSI et Yves Jussot, référent territorial de la région Occitanie.

Cette table ronde a permis de prendre conscience des dangers des cyber-attaques informatiques, que ce soit dans les collectivités territoriales, administratives et chez les citoyens. Une démonstration a été faite avec un smartphone qui, en envoyant une simple photo dans une application peut dévier une quantité d'informations de l'utilisateur dont la civilité, la vitrine de son entreprise et la mise en danger de toutes les personnes qui communiquent avec lui. Le maire adjoint de Vannes a expliqué comment il a sécurisé tout ce qui est important dans sa ville, archives, documents d'identité et des particuliers ainsi que des citoyens d'où il peut surgir une influence pour les élections futures. Raymond Vall et le président de la communauté de communes Jean-Louis Castell se rendront dans cette ville du Morbihan pour prendre exemple et mettre en place un système sécurisant les informations communales et communautaires.

Un stand d'Airbus «CyberSécurité» était présent sur ce site. Des techniciens ont expliqué les menaces croissantes des cyber-attaques. Ils ont présenté une gamme de produits et des solutions de confiance pour les différentes infrastructures. Les banques (Crédit Agricole) ont expliqué le rôle dans l'accompagnement de la transition numérique des territoires et en conclusion parlé de la sécurité numérique adaptée aux banques et à leurs clients. Ce colloque se poursuit aujourd'hui sur le thème : «sécurité économique, sécurité numérique».

F.C.

Sécurité - Cybersécurité et attaques sans frontières



Un colloque qui a également donné lieu à des démonstrations sur la sécurité numérique/Photo DDM

Les cyberattaques sont désormais autant des armes de déstabilisation que des actes de piraterie. A Fleurance, les journées «Cybersécurité et territoires» rassemblent secteurs menacés et professionnels de laprotection.

Net. «Filet» en anglais. Soit un réseau de mailles... dont la solidité dépend toujours du ou des maillons les plus faibles. Internet ? Filet numérique connectant toute la planète dont les mailles les plus vulnérables provoquent des épidémies virales pouvant virer à la catastrophe pour des pays entiers.

«Et le maillon le plus faible se situe toujours entre la chaise et le clavier», sourit Bénédicte Pilliet, directrice du Cybercercle (1) qui organise depuis hier à Fleurance, dans le Gers, les troisièmes journées «Cybersécurité et Territoires», lancées en 2015 par Raymond Vall, sénateur maire de la ville. Façon de rappeler que toute personne connectée est concernée, tandis que NotPetya souligne l'actualité du propos.

Rapide rappel ? Parti d'Ukraine le 27 juin, ce faux ransomware (programme rançonneur) qui a touché 12 000 appareils dans 65 pays et dont la vocation réelle était de faire le maximum de dégâts possibles, a impacté durement de grands groupes tels que Saint-Gobain et laissé des entreprises dans un état «catastrophique» avec 80 % de leur informatique à l'arrêt, selon l'Agence nationale de la sécurité des systèmes d'information (Anssi). Ce qui a alors remis en lumière la vulnérabilité de toutes les structures n'étant pas classées OIV (Organisme d'importance vitale, par définition protégées au maximum).

Sécurité collective

«La cybersécurité n'est donc pas seulement une question de Défense ne concernant que les militaires, mais elle est un élément central de notre sécurité collective quand on attaque des hôpitaux, l'agro-alimentaire, les transports dans le but de perturber l'économie d'une nation, ce dont chacun doit prendre conscience à son niveau parce que ces attaques ne connaissent aucune frontière entre secteurs économiques et services publics», rappellent en substance les intervenants fleurantins.

En 2015, malgré la difficulté à chiffrer les dégâts, l'ONU estimait ainsi à 2 200 milliards d'euros le préjudice pour l'économie mondiale d'ici 2020.

Le message reste donc clair et répété. Mieux vaut prévenir que guérir. Côté militaire, la montée en puissance de la cyberdéfense se poursuit. «À l'horizon 2019, aux alentours de 3 200 personnes travailleront à la cyber. Cela représente 2 600 combattants numériques, ce à quoi il faut ajouter 600 ingénieurs à la DGA. Nous avons

d'ailleurs participé pour la première fois à la Nuit du Hack, cette année et nous sentons un réel engouement pour nous rejoindre», note le vice-amiral Arnaud Coustillière, patron qui pourra compter aussi sur 400 réservistes opérationnels, essentiellement destinés à la reconstruction des réseaux après une attaque.

Mais dans le civil, au quotidien ? Tout usager doit s'appropriier les règles «d'hygiène informatique», martèlent les experts. «Cela doit même devenir une préoccupation managériale prioritaire tant dans l'entreprise que pour les collectivités», souligne Bénédicte Pilliet.

Clé usb vérolée, mail suspect... «Tout l'art de la guerre est basé sur la duperie», disait déjà Sun Tzu, il y a 2500 ans. En post-it sur l'ordinateur ?

(1) Plateforme d'expertise et d'échanges sur la cybersécurité pour les institutions de l'Etat, les élus et les acteurs économiques.

Chiffres et plaintes

Dès qu'il s'agit d'aborder les chiffres, les enquêteurs restent très prudents. «Nous savons qu'en général, un tiers seulement des entreprises dépose plainte, les deux tiers se tournant d'abord vers un prestataire pour réparer. Le virus WannaCry, en mai, n'a ainsi suscité que 235 plaintes au plan national, autant dire rien», explique le major Fabrice Crasnier de la Division analyse criminelle et investigations spécialisées de la gendarmerie, basée à Toulouse. «Or le souci, c'est justement que les gens pensent réparation plutôt que prévention par partage et retour d'expérience», précise-t-il. Et sans ambiguïté par rapport à NotPetya. «Pour cette 68e version du ransomware, on estime à pas plus de 0,3% les possibilités de gains alors qu'ils réclamaient 300 bitcoins à leurs victimes (soit 660 000 € à 2200€ le bitcoin). Pour une attaque d'une telle ampleur, le but n'était donc pas de gagner de l'argent mais la liquidation, détruire des fichiers et des éléments essentiels d'un état », analyse l'enquêteur.

P.C.

Article La Dépêche - Publié le 10/07/2017

www.ladepeche.fr/article/2017/07/10/2609741-le-concept-store-de-p-joseph.html

Commerce - Le concept store de P. Joseph



Philippe Joseph : «Le principe d'un concept store est de vendre ce qui me plaît et ce que j'aime.» /Photo DDM, P.L.

Philippe Joseph vient de déménager sa boutique du 82 au 94 rue nationale et à l'occasion, il a changé le concept de sa boutique «Les Garçons - Concept» : «autrefois, c'était une boutique de vêtements, maintenant c'est un concept store. Avec du vêtement, du parfum, des objets, des objets connectés, des accessoires, etc. Le principe d'un concept store est de vendre ce qui me plaît et ce que j'aime. Et comme j'ai beaucoup la musique, il y aura des objets comme des tourne-disques, des radios, des disques vinyles.

Mon magasin sera ouvert tous les jours, pendant la saison touristique, de 10 h à 12 h 30 et de 15 h à 19 h 30 (le dimanche de 11 h à 13 h et 15 h à 19 h)».

La Dépêche du Midi

Le ministre salue un contrat «gagnant-gagnant»



Le contrat de réciprocité a été signé à l'hôtel de Ville de Fleurance par Raymond Vall, Jacques Mézard et Jean-Luc Moudenc (de gauche à droite) en présence de Pierre Ory, préfet du Gers./ Photo DDM, S. Lapeyrière

Hier à Fleurance, le ministre de la cohésion des territoires Jacques Mézard a qualifié d'exemplaire le contrat de réciprocité signé entre le PETR Portes de Gascogne et Toulouse Métropole.

«Pour moi, opposer la France urbaine et la France rurale, ça n'a guère de sens.» En revenant hier à Fleurance, 9 mois après y avoir présidé les journées parlementaires RDSE, cette fois dans l'habit du ministre de la cohésion des territoires, Jacques Mézard n'a pas caché sa satisfaction de voir deux territoires voisins et pourtant si différents s'engager concrètement dans la coopération. Acteurs de ce dialogue ville-campagne, Jean-Luc Moudenc, président de Toulouse Métropole, et Raymond Vall, président du Pays Portes de Gascogne, ont signé hier, sous l'œil bienveillant du ministre, un contrat de réciprocité, expérimentation nationale promue par l'État présentée comme un partenariat «gagnant-gagnant» entre l'urbain et le rural. Même si tout sera (encore) plus facile quand le chantier de mise à deux fois deux voies entre Toulouse et Auch sera terminé, les connections entre l'Est du Gers (ces 160 communes regroupées au sein du Pays des Portes de Gascogne) et la métropole toulousaine ne manquent pas.

A commencer par l'itinéraire à grand gabarit (IGG) qui, en plus d'acheminer les pièces de l'Airbus A 380 jusqu'à l'usine de Blagnac, a favorisé l'implantation d'équipementiers aéronautiques dans le Gers, une filière qui pèse aujourd'hui 3 000 emplois. Le maire de Fleurance veut construire avec la grande sœur toulousaine «un territoire durable et résilient».

Jean-Luc Moudenc y est prêt. «Je ne me résous pas à ce que le fossé se creuse entre l'urbain et le rural. La plupart des urbains ont une histoire rurale à travers leur famille», a rappelé le maire de Toulouse pour lequel «la présence de Jacques Mézard» hier dans le Gers était «très importante car elle est le signe de la continuité de la parole de l'État». Jean-Luc Moudenc a eu «une pensée pour Jean-Michel Baylet qui s'est beaucoup impliqué dans cette initiative lorsqu'il était ministre de l'aménagement du territoire. A travers ce contrat de réciprocité, nous posons les jalons d'une coopération qui dépasse les clivages politiques. On a voulu être pragmatiques et sélectionner six thématiques (*lire ci-contre*) qui nous sont communes et sur lesquelles nous savons que nous pouvons travailler ensemble.»

Pour Jacques Mézard, «ce travail mené en concertation entre Toulouse Métropole et le Pays Portes de Gascogne va être un exemple pour nous». Le ministre a délivré un message plus politique aux élus gersois : «L'État n'est pas là pour dire à chacun d'entre vous ce que vous devez faire. Il est là pour faciliter la tâche des collectivités locales et être au soutien».

Six domaines d'action

Toulouse Métropole et le Pays Portes de Gascogne ont choisi six thèmes pour enclencher des actions communes :

- **le développement économique** : mise en cohérence des stratégies foncières, soutien à la création d'entreprises, appui aux initiatives innovantes et promotion du télétravail ;
- **l'agriculture** : actions en faveur de l'agriculture raisonnée en définissant et en mettant en œuvre un projet alimentaire de territoires ainsi que le maintien d'une agriculture de proximité, notamment dans les productions de la filière PAAM (plantes aromatiques, alimentaires et médicinales) ;
- **le tourisme** : mise en place et promotion de parcours touristiques associant les atouts des deux territoires ;
- **la culture** : coopération en particulier dans les domaines de la culture scientifique et technique
- **la mobilité** : mise en cohérence des plans de mobilité, promotion commune des équipements et services améliorant la circulation des biens et des personnes ;
- l'accompagnement de la **transition énergétique**.

Pierre-Jean Pyrda.

Signature du contrat de réciprocité entre Toulouse Métropole et le Pays des Portes de Gascogne

Voir également la vidéo réalisée par Toulouse Métropole sur Youtube : <https://youtu.be/CeyqA7rtW2c>

Article Le Journal du Gers - Publié le 12/07/2017

<http://lejournaldugers.fr/article/20963-32-vous-avez-aime-le-premier-episode-vous-allez-adorer-le-second>

#32: Vous avez aimé le premier épisode vous allez adorer le second.



Jean Michel Masson



Mieux que Game of Thrones et surtout beaucoup moins violent!

#32:Le second volet des aventures des jeunes Gersois(es) qui viennent de découvrir les résultats de Bac (en plein dans l'actualité mais c'était calculé) sera disponible sur Youtube demain. Qui va rester, qui va partir, comment la bande de copains va réagir ?

Au-delà de l'histoire très contemporaine, les images du Gers et plus particulièrement de la région de Lectoure sont superbes.

Alors, tous à vos souris!

Article La Dépêche - Publié le 13/07/2017

www.ladepeche.fr/article/2017/07/13/2611369-32-l-episode-2-est-disponible.html

médias – Websérie #32 : l'épisode 2 est disponible

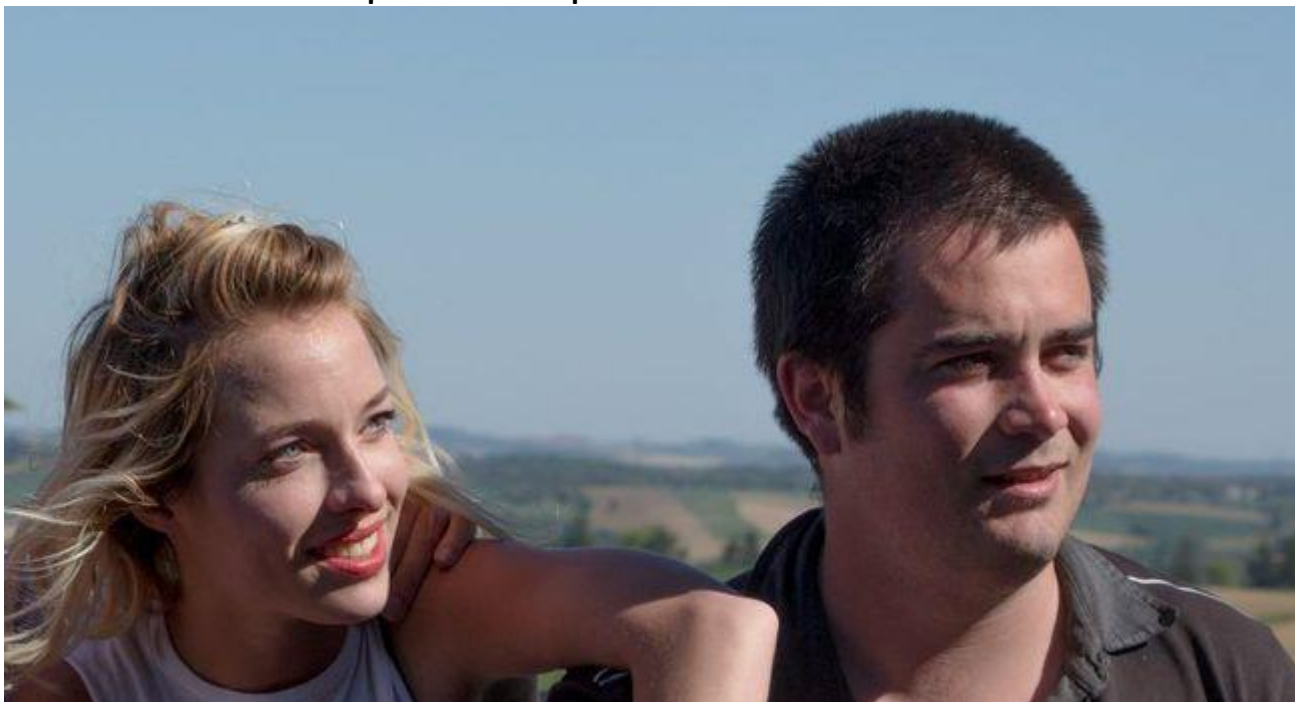

L'épisode 2 sera centré sur le personnage de Camille (le jeune homme à droite sur la photo). / Photo #32

La série made in Gers revient sur les écrans. L'épisode 2 est sorti depuis hier sur Youtube et sur le site internet de «la Dépêche».

L'histoire, c'est celle d'une bande de cinq amis gersois qui découvrent les résultats du bac. À l'approche du départ en ville pour les uns et du redoublement pour les autres, les relations entre les cinq copains d'enfance vont subitement évoluer.

Comme à chaque fois, l'épisode est centré sur un personnage. Après avoir commencé l'histoire selon le point de vue de Chloé, la bonne élève de la bande, #32 se concentre cette semaine sur le personnage de Camille, incarné par Vivien Laval. «Camille est un garçon ancré dans sa région qui adore l'environnement qui l'entoure. C'est d'ailleurs pour ça qu'il a raté le bac», explique le jeune acteur qui l'incarne, et qui suit le projet depuis les tout débuts. À l'écouter, le personnage de Camille lui a été écrit sur-mesure «Camille et moi avons des similitudes : pour le côté bon vivant, et l'amour du Gers. Même si, contrairement à lui, je ne suis pas bloqué à la campagne. J'ai étudié trois ans à Toulouse». Comme les autres membres de l'équipe, Vivien Laval débute dans le cinéma. Il a déjà tourné pour des courts-métrages de Guillaume Laval, son frère et coréalisateur de la série, mais #32 est le premier gros projet auquel il participe. «La série tient la route, on a parfois manqué de temps et de budget mais dans l'ensemble, je la trouve très réussie».

#32 est d'ailleurs bien accueillie par les spectateurs. Une semaine après la diffusion du premier épisode, la vidéo approche les 4 500 vues... plus très loin de l'objectif des 5 000, affiché par Matthieu Regnaut, l'autre réalisateur de la série : «Ce nouveau chapitre semble très attendu par une communauté grandissante. On espère qu'il va rencontrer le même succès que le précédent». À en croire en tout cas les premiers commentaires sur Youtube, le public a l'air conquis. La semaine prochaine, le troisième volet de la websérie se penchera cette fois-ci sur le personnage de Sonia, la désinvolte de la bande.

Victor Zammit

La Santé près de chez vous - Un engagement sur l'avenir de la santé



Lors de la signature de la convention./ Photo DDM Florent Carly.

Face au constat de la chute importante de la démographie médicale en territoire rural, les élus locaux ont souhaité mettre en œuvre une politique volontariste pour inciter les médecins et les étudiants fraîchement diplômés à venir s'installer sur le territoire.

En complémentarité de l'action du Conseil départemental (# Futurs médecins, dites 32), la Lomagne Gersoise a décidé de mettre en œuvre un dispositif d'aides incitatif pour accompagner les étudiants en médecine pendant leurs études, à partir de leur rentrée en 4e année, en contrepartie d'un engagement d'implantation sur le territoire communautaire en activité libérale de 5 ans.

Ce mardi, Jean-Louis Castell, président de la CCLG, ne cachait pas sa joie de signer la première convention avec Faustine Roux, étudiante en médecine à la faculté de Toulouse, et originaire de la commune de Goutz. En présence d'Eric Laborde, maire, il a été ravi de pouvoir lui remettre des équipements informatiques (ordinateur portable, imprimante, disque dur...) qui l'accompagneront dans ses études et lui garantir une bourse de rentrée chaque année de 600 € qui lui permettra de faire face à l'acquisition des ouvrages nécessaires.

Faustine Roux, qui bénéficie par ailleurs d'un contrat d'engagement de service public (CESP) signé avec l'ARS qui lui assure une allocation mensuelle pour ses études, a exprimé une ferme volonté de revenir exercer dans ce territoire qu'elle connaît bien et mettre ses compétences à la disposition des habitants.

Très émue, elle a remercié la communauté de communes pour cette aide qui va lui permettre d'aborder plus sereinement la suite de ses études.

Après l'aide accordée pour l'implantation du Dr Thierry Danisevicius à Fleurance et l'accompagnement de l'association des professionnels de santé du Lectourois dans leur projet de pôle de santé, Jean-Louis Castell se félicite de l'engagement de la Lomagne Gersoise sur cette question et rappelle sa ferme volonté de prendre ce combat à bras-le-corps.

Un fragment d'astéroïde de la brèche de Vredefort en décor



Un morceau d'astéroïde de 780 kg placé devant le centre pédagogique./ Photo DDM Florent Carly

Une belle décoration vient d'être implantée devant le centre pédagogique du développement durable au Moulin du Roy. Il s'agit d'un morceau d'astéroïde pesant 780 kg et placé dans un encadrement bien adapté, fabriqué par l'entreprise locale Castel et Fromaget. Elle sera une curiosité cet été, lors du festival de l'astronomie et des divers stages qui vont se faire en cours d'année.

Samedi matin, le sénateur maire Raymond Vall, accompagné de Ronny Guardia Mazzolèni, conseiller régional, et d'Émilie Dennig, première adjointe au maire, ont rencontré le président de l'association À Ciel Ouvert et du festival d'Astronomie, Bruno Monflier, qui a donné de nombreuses explications sur l'origine de cette belle plaque naturelle qui pourrait être confondue avec une œuvre d'un artiste contemporain.

Cette pièce unique provient de la structure de Vredefort, qui se trouve en Afrique du Sud à une centaine de kilomètres de Johannesburg, provoqué par la chute d'un astéroïde de 10 à 20 km de diamètre il a 2,1 milliards d'années. Il s'agit d'un cratère complexe avec un piton central comme on peut en voir parfois sur les images de la Lune.

Une pièce unique dans la région

Bruno Monflier a ajouté dans ses explications que «dans cette structure de Vredefort, on observe de nombreuses preuves géologiques d'un impact météoritique, sous la forme de roches qui ont enregistré des preuves de choc ou de fusion. En effet, précise-t-il, un impact de cette taille induit des pressions considérables (dues au choc proprement dit), et libère des quantités énormes d'énergie. Lors de l'impact d'un gros objet, un cratère transitoire très profond se forme, et puis il y a un phénomène de rebond au cours duquel le piton central est formé. La roche encaissante se réajuste et fond localement le long de fissures. Le liquide se solidifie rapidement et engendre un verre, c'est cela qui fait la pâte noire entre les blocs de la roche d'origine proche d'un granite.»

Les Fleurantins et le public pourront donc venir voir cette pièce unique dans notre région et qui sera accompagnée d'un panneau explicatif.

Article La Dépêche - Publié le 15/07/2017

www.ladepeche.fr/article/2017/07/15/2612891-l-ete-photographique-entre-fiction-et-realite.html

Expos - L'Été photographique entre fiction et réalité

Du 15/07/2017 au 24/09/2017



La Halle aux grains investie par des mondes imaginaires./ Photo DDM, Nedir Debbiche

L'été photographique de Lectoure commence aujourd'hui. Cette année, l'art visuel nous amène à la frontière entre la réalité et la fiction. A voir jusqu'au 24 septembre.

Réalité, fiction ? Comment savoir, pourquoi choisir. Pourquoi ne pas se laisser absorber par l'interstice envoûtant qu'il existe entre les faits et l'imagination, entre ce que l'on vit et ce que l'on peut ressentir. Cet été, Lectoure fait un pas de côté et laisse le rêve transcender la réalité. Des photos mélancoliques, presque surnaturelles de la vie intime de Julien Magre ; aux scènes de vie qui deviennent inquiétantes chez Brodbeck & de Barbuat, on se retrouve captivé par un sujet réel qui communique avec des mondes imaginaires. Le talent de l'artiste est là, les mises en scènes sont calculées, les photos retouchées, minutieusement travaillées pour que l'émotion se passe. Au centre de la halle au grain s'érige «le refuge» de Stéphane Thidet, une construction de bois où il pleut à l'intérieur. L'atmosphère est étrange, humide, et cette grande halle au grain pourtant si rassurante avec ses solides poutres et ses épais murs de pierre s'avère être le temple d'un interrègne la réalité et le surnaturel. Derrière le quotidien se cache un autre monde : les vagues glissent sous le bureau des photographies d'Elodie Borner ; ces objets du quotidien sont mis au défi par Igor Ruf et ses sculptures monochromes, esthétiques et étonnantes, d'un bureau où le plan de travail devient une montagne, d'une flamme qui trône sur un tabouret. Cinq lieux invitent au voyage dans la ville, et parmi eux, l'ancien hôpital est investi par Estelle Vernay qui se questionne sur la fin d'un monde, le moment où on se décroche d'une époque. D'une pièce à l'autre, on observe les ruines de notre monde «moderne», celui des décors hollywoodiens comme celui du salon de notre grand-mère. Est-ce que ces décors font désormais partie du passé ? Sont-ils encore réels ? Une question qui taraude les visiteurs de la maison Saint Louis face à l'exposition de Kahn & Selesnick.

Le territoire a l'honneur

Cet été, Lectoure fait un pas de côté et laisse le rêve transcender la réalité.

Des artistes aux intervenants, l'été photographique puise sa richesse dans le local. Estelle Vernay comme Stéphane Thidet sont toulousains, le laboratoire de tirage Photon engagé aussi. Le festival s'est aussi associé avec des associations gersoises pour proposer des événements lors du festival, notamment avec Lectoure à Voix haute, le festival Musique en Chemin de La Romieu, Festival Lussan mille photos, La Librairie-Tartinierie de Sarrant... L'art made in Gers, au service du Gers.

Blanche Pujos

Article La Dépêche - Publié le 17/07/2017

www.ladepeche.fr/article/2017/07/17/2613287-24-producteurs-au-domaine-d-embidoure-a-rejaumont.html

Marchés - Marché à la ferme - 24 producteurs au domaine d'Embidoure à Réjaumont

Le 19/07/2017



Nathalie et Sandrine présenteront leurs vins médaillés lors de ce marché. / Photo DDM, Florent Carly

Pour cette nouvelle édition des «Marchés à la ferme», le premier marché se déroulera au domaine d'Embidoure chez Nathalie et Sandrine Ménégazzo, mercredi 19 juillet, à partir de 16 h 30.

Ce sera l'occasion de venir découvrir les nombreux stands de producteurs fermiers locaux et d'artisanat, de visiter le domaine, de déguster les vins qui ont obtenu de très nombreuses récompenses cette année comme le blanc moelleux 2016 récompensé par la médaille d'or au concours général agricole 2017, le rosé tradition, médaille d'argent et la cuvée des filles blanc, médaille de bronze.

Ce domaine est inscrit dans la Guide Hachette des vins 2017 et a obtenu au concours des Vignerons indépendants la médaille d'argent 2017.

Des animations gratuites seront prévues pour les enfants

(château gonflable, stand de maquillage, balades à poney). À partir de 18 h 30 démarrera une balade pédestre dans les vignes. Pendant ce temps, d'autres pourront faire une promenade en cabriolet ou visiter l'exposition de peinture. L'animation musicale sera assurée par le groupe Ufunk. Restauration sur place à partir de 20 heures, sans réservation, avec un grand choix d'assiettes gourmandes qui seront proposées par les producteurs fermiers qui seront au nombre de 24.

En fin de soirée, dégustation (avec modération) du traditionnel «brûlot gascon».

La Dépêche du Midi

Environnement - Lutte contre les inondations : les travaux ont commencé



Lors de la visite du chantier./ Photo DDM, F. C.

Depuis le 26 juin, l'on peut voir du côté du stade de rugby de nombreux engins remuer des montagnes de terre. Ils s'affairent à construire des digues de protection contre les éventuelles inondations afin de protéger toutes les installations du stade Marius- Lacoste.

Précédemment, les digues faisaient un entonnoir qui renvoyait les eaux contre les bâtiments sportifs et les terrains qui s'y trouvent autour. Seul s les terrains «Gimbert» étaient protégés au détriment de ceux précités. Le but est donc de protéger ces installations et limiter les désagréments aux habitants voisins, surtout ceux de la cité Jean-Mérat, tout en redonnant de l'espace aux eaux du Gers et protéger la biodiversité, faune et flore. Ainsi, et comme l'a expliqué lors de la visite des travaux le sénateur maire Raymond Vall, accompagné de Ronny Guardia Mazzolèni conseiller régional, d'Émilie Dennig-Munoz première adjointe chargée des travaux et de Nicolas Lacroix directeur du service technique, «3 à 4 hectares vont être protégés pour redonner 5 à 6 hectares de part belle à la nature. Cela, en contournant par une digue les terrains de sport et de ce fait en gagnant un espace qui servira d'aire de jeux».

Ces travaux consistent donc à modifier les endiguements existants en supprimant les digues le long du «Cussé» et du Gers protégeant ainsi le terrain communal situé rive gauche du «Cussé» qui accueille les terrains d'entraînement, rehausser et ajouter des digues déjà existantes autour des terrains, des bâtiments de sport et communautaires ainsi que du local des pompiers, et des habitations, créer un poste de relèvement des eaux pluviales derrière cette digue et rehausser le mur d'isolement du poste de relèvement des eaux pluviales du quartier Jean de Mérat.

Il est à noter que la suppression des digues existantes s'accompagne du nettoyage d'une zone boisée communale actuellement encombrée de broussailles située en amont, dans un méandre du Gers afin de favoriser l'écoulement des crues et ainsi réduire les niveaux d'eau en amont.

En quelques chiffres

La réfection des digues en zone inondable aura un coût de 200 000 €, moins une subvention de la Région obtenue par le conseiller régional Ronny Guardia Mazzolèni pour un montant de 14 000 €. Le linéaire de digue qui sera supprimé de part et d'autres du Cussé est d'environ 800 m, celui de digue à créer est de 320 m, à rehausser 500 m, la hauteur d'endiguement ou de rehausse varie de 0 à 2 m avec une moyenne de 0,95 m. La surface totale de la zone à protéger par endiguement est de 8,5 hectares dont 6,5 l'est déjà contre les crues décennales mais ont été inondés en 2013 et en 2014. Le chantier est confié au groupement Casal Fayat ; le 1er dossier a été déposé en décembre 2014 ; l'obtention de l'arrêté d'autorisation a été donnée en juin 2017 ; les travaux ont débuté le 26 juin. Fin des travaux prévus en septembre 2017.

La Dépêche du Midi

Article La Dépêche - Publié le 18/07/2017

www.ladepeche.fr/article/2017/07/18/2613816-festival-du-film-court-aujourd'hui-au-brana.html

Fêtes et festivals - Festival du film court aujourd'hui «Au Brana»

Le 18/07/2017

Le Tarin en partenariat avec ARIAC de Gascogne

PAUVILHAC

N°5 PROJECTION

COURTS-MÉTRAGES

SÉANCES DE PRÉSÉLECTION



Mardi 18 juillet
Lieu-dit Au Brana
32500 Pauilhac

Pour ce cinquième rendez-vous de présélection, nous vous proposons 2 séances d'une heure chacune. On y verra des films courts de fiction et d'animation, poétiques, drôles, moins drôles, sans queue ni tête, expérimentaux*.

Nous vous attendons dès 19h30 pour partager un moment convivial, n'oubliez pas d'amener votre pique-nique !

La première projection débutera à 21h30.

*Des projections ne sont pas destinées au très jeune public.

Nous demandons au public de voter pour les films qu'il aime et qu'il souhaite voir (revoir) lors du «Festival du Film Court en Armagnac» qui aura lieu à Condom au cinéma "Le Gascogne" le week-end du 21 et 22 octobre 2017. Pour ce faire, ces séances de présélections ont lieu dans différentes villes et villages de juin à septembre.

FESTIVAL DU FILM COURT EN ARMAGNAC

Pour plus d'info et connaître les prochaines séances de présélection : consultez la page face book du festival...

< Participation libre >

ARIAC de Gascogne accueille une séance de présélection du Festival film court en Armagnac aujourd'hui, mardi 18 juillet, au lieu-dit «Au Brana» à Pauilhac. Le Tarin organise donc son 5e rendez-vous de présélection, et vous propose 2 séances d'une heure chacune. On y verra des films courts de fiction et d'animation, poétiques, drôles, moins drôles, sans queue ni tête, expérimentaux. Un moment inédit pour les amateurs de cinéma ou de films courts, car les œuvres projetées sont de toutes sortes, viennent de réalisateurs reconnus comme d'inconnus, ce qui en fait la richesse et la diversité. Dès 19 h 30, partage d'un pique-nique tiré du sac pour une première projection à 21 h 30. Les organisateurs demandent au public de voter pour les films qu'il souhaite voir (ou revoir) lors du Festival du film court en Armagnac qui aura lieu à Condom au cinéma «Le Gascogne» le week-end des 21 et 22 octobre. Pour ce faire, ces séances de présélection ont lieu dans différentes villes et villages de juin à septembre. Ces projections ne sont pas destinées au très jeune public. Pour plus d'info et connaître les prochaines séances de présélection : consultez la page facebook du festival www.facebook.com/Festival-du-Film-Court-en-Armagnac-265232213922671. Participation libre.

La Dépêche du Midi

Article La Dépêche - Publié le 18/07/2017

www.ladepeche.fr/article/2017/07/18/2614067-une-boutique-de-six-createurs.html

Commerces Lectoure - Une boutique de six créateurs



Photo Une boutique d'un genre nouveau s'installe rue Nationale /DDM P.L.

Une boutique d'un genre nouveau s'installe rue Nationale : un regroupement de six créateurs gersois, «Les Éphémères». C'est un véritable cabinet de curiosité, où se mêlent avec harmonie céramiques (ABCeramic), textile croché (Filfleur), bijoux (La Fabrique semi-précieuse), dessins et estampes (Carla Talopp), meubles, luminaires et sculptures (Fernand Barbe) et créations textiles pour le plus grand plaisir des petits comme des grands.

La boutique sera ouverte jusqu'au 15 septembre, du mardi au dimanche et en nocturne lors des marchés de nuit du lundi.

Contact : 06 79 19 88 49, 06 89 17 93 81.

La Dépêche du Midi

Article La Dépêche - Publié le 18/07/2017

www.ladepeche.fr/article/2017/07/18/2613772-cuivro-foliz-un-long-week-end-de-musique-en-fanfare.html

Fêtes et festivals - Cuivro'Foliz : un long week-end de musique en fanfare

Du 21/07/2017 au 23/07/2017



De vendredi à dimanche, voyage aux pays des fanfares./ Photo DDM Florent Carly.

Le festival Cuivro'Foliz démarre vendredi et durera jusqu'à dimanche soir. Trois jours de musique et d'animations. Cette fête souffle cette année sa 19e bougie et, à cette occasion, a invité des fanfares des quatre coins de l'hexagone et même du Brésil. Destinée à toute la famille, comme on dit ici : «chacun trouvera fanfare à son pied !». Avec du funk rock, cumbia, afro, chansons françaises qui seront à ce rendez-vous de l'été.

En tête d'affiche : «Pastors off Muppets», de Bordeaux, a pour objectif de reprendre exclusivement des morceaux de métal en formation Brass-Band. Chaque acteur de ce groupe représente un musicien ou chanteur de metal, hard rock ou grunge, qui, maudit par un batteur démoniaque, aurait été obligé d'échanger son instrument électrique pour un instrument à vent, tout en continuant à jouer du métal... Évidemment ! Ce groupe animera la fanfar'class vendredi, à partir de 9 h 30. C'est ouvert à tous les musiciens.

Déjà annoncé l'an passé et pour la première fois, une fanfare brésilienne vibrera au centre-ville et sous les arcades : «Bagunça». Elle donnera un concert festif et chaleureux vendredi, à partir de 22 h, lançant ainsi sa tournée de l'été en France.

Inspirations des quatre coins du monde

La fanfare «Zibeline» (Clermont-Ferrand) sera de la partie avec «Fanfar'ov» qui est une fanfare nomade montpelliéraine qui puise son énergie dans les steppes balkaniques où la musique est sacrée et festive. Armée de ses cuivres, la fanfare «Krakens» mêle du groove de l'afro-beat à la précision rythmique du funk. La fanfare Beaux-Arts de Paris «Les Nymphonicks» se produit aussi pour la première fois et présentera son répertoire dansant et jubilatoire.

La nouvelle formation de «Super Panela» de Toulouse fera danser le public au son de la cumbia colombienne. Les «West Costars» font leur retour après un passage très remarqué en 2007. Les Nantais aux tenues de basketteurs américains proposeront de la musique disco-funk.

Durant ces trois jours, l'entrée est libre avec restauration, sandwicherie, buvettes, expos photos... trois jours de folie !

La Dépêche du Midi

Article Le Journal du Gers - Publié le 18/07/2017

<http://lejournaldugers.fr/article/21074-32-le-troisieme-episode-sort-mercredi>

#32: Le troisième épisode sort mercredi !

CINEMA GASCOGNE TOULOUSAIN, LOMAGNE LECTOURE



Le troisième épisode de la websérie #32 sort ce mercredi 19 juillet sur Youtube ! Il sera consacré au personnage de Sonia, interprété par Aglaé Pelletier. Sonia réussira-t-elle l'épreuve du rattrapage ? C'est là tout l'enjeu de ce nouvel épisode, attendu par une communauté grandissante d'internautes. La page facebook de #32 vient de passer le cap des 1000 « j'aime » et les deux premiers épisodes ont passé respectivement le cap des 5000 et 2000 vues ! La ville de Lectoure servira une nouvelle fois de décor dans #32. Après le Lycée Maréchal Lannes et le Domaine de Mirail, c'est le Château des Comtes d'Armagnac (et son superbe point de vue) qui sera mis en avant ! Actuellement en formation d'éducatrice spécialisée, Aglaé Pelletier a eu de nombreuses expériences en tant que mannequin et modèle photo. Si, dans ses très jeunes années, Aglaé a pris des cours de théâtre au conservatoire, #32 demeure sa toute première expérience cinématographique.

Chaîne Youtube de la Websérie #32 : www.youtube.com/channel/UCEQ51yae6QautWfdDSeu6xw

Page Facebook de #32 : www.facebook.com/32webserie

Entreprise - Fauteuil Roulant français un fleuron lectourois



Édouard Detrez : «Un atelier à Lectoure pour se donner les moyens de nos ambitions»./ Photo DDM P. L.

En 2015, Édouard Detrez a créé, avec le soutien de sa famille, la société Le Fauteuil Roulant français (FRF), spécialisée dans les fauteuils roulants actifs et sportifs. On comprend par fauteuil actif, un fauteuil de ville maniable et léger, à mi-chemin entre le fauteuil médical et le fauteuil électrique, destiné à des personnes majoritairement paraplégiques ou en situation de handicap moteur ayant la mobilité des membres supérieurs.

Considéré comme un matériel médical, le fauteuil roulant nécessite des normes et homologations avant toute commercialisation, en raison d'un circuit de prises en charges et de remboursements avant achat (Sécurité sociale, MDPH).

Développement international

Le premier fauteuil de la gamme est donc commercialisé en octobre 2016. L'équipe a choisi de s'installer sur le territoire de la Lomagne Gersoise, à la pépinière d'entreprises de Lectoure du fait de sa situation géographique (proximité d'Agen et axe autoroutier).

Un bureau et 100 m² d'ateliers en font le site idéal d'assemblage, le but étant de réunir le savoir-faire de chaque sous-traitant (châssis, tissus, roues...), assembler avec un contrôle qualité (finitions et pièces) puis expédier.

Visible dans 550 magasins de matériel médical en France, FRF a déjà vendu une cinquantaine de fauteuils en seulement 6 mois. Une stratégie de développement à l'international est lancée grâce à l'implantation d'un fauteuil en Suisse, près de Lausanne. Avec un marché et une distribution aujourd'hui détenue par une concurrence surtout américaine, FRF a la volonté de créer des emplois sur le territoire national pour rayonner en France comme en Europe. En 5 ans, 4,7 millions d'euros de chiffre d'affaires (soit 1 500 fauteuils par an) sont à atteindre.

Clin d'œil à l'actualité, Édouard a salué l'initiative du Président de la République Emmanuel Macron, s'essayant au tennis en fauteuil avec son ami Michaël Jérémiasz, porte-drapeau des Jeux paralympiques de Rio 2016. «Une très belle image en faveur du handicap ! J'espère qu'à l'avenir, notre président et nos sportifs handisport seront sur un matériel français». Site web : www.le-fauteuil-roulant-francais.fr

Article La Dépêche - Publié le 22/07/2017

www.ladepeche.fr/article/2017/07/22/2616171-des-tarifs-speciaux-pour-les-fleurantins.html

Festival d'astronomie - Des tarifs spéciaux pour les Fleurantins



Le Festival d'astronomie approche et les Fleurantins y sont privilégiés, n'hésitez pas à découvrir !/ Photo DDM Ysabel archives.

Le 27e Festival d'astronomie de Fleurance aura lieu du 5 au 11 août. Il sera inauguré le vendredi 4 août, à partir de 18 heures. Comme chaque année, le Festival d'astronomie de Fleurance offre des entrées au festival aux habitants de Fleurance et fait bénéficier les enfants d'une réduction sur le Festival Astrojeunes.

Chaque Fleurantin a le choix entre : 1 entrée pour 1 personne au 9e Marathon des Sciences le samedi 5 août, de midi à minuit ; 1 entrée pour 2 personnes à la conférence de leur choix (voir programme sur www.festival-astronomie.fr). Il leur suffit de se présenter au bureau du festival muni d'un justificatif de domicile, situé au Moulin du Roy-Centre pédagogique du développement durable, avenue Pierre-de-Coubertin à Fleurance. Un coupon nominatif leur sera remis afin qu'ils le présentent à l'entrée le jour choisi.

Par ailleurs, chaque Fleurantin de 4 à 17 ans bénéficie d'une réduction de 50 % sur les entrées au 12e Festival Astrojeunes de Fleurance, sur présentation d'une pièce d'identité ou d'un justificatif de domicile des parents au moment de l'inscription. Cette réduction est valable sur les entrées à l'unité et sur les forfaits semaine, dans la limite des places disponibles. Le bulletin d'inscription est disponible sur le site www.festival-astronomie.fr. L'inscription est également possible directement aux bureaux. Informations et réservations www.festival-astronomie.fr par téléphone au 05 62 06 62 76 ou par mail à contact@fermedesetoiles.fr

La Dépêche du Midi

Entreprise - Pica Consultant a fêté ses quinze ans



lors de ce rassemblement les élus et les responsables de cette entreprise/ photo DDM Florent Carly

À l'occasion de son 15e anniversaire, l'ensemble de l'équipe Pica consultant qui se trouve en zone industrielle souhaitait partager un moment de convivialité avec ses clients et partenaires.

Ce sont donc près de 70 personnes qui se sont retrouvées vendredi à midi, en présence notamment d'Émilie Munoz-Dennig, première adjointe au maire de Fleurance, du conseiller régional Ronny Guardia-Mazzoleni, la participation du CG 82 ainsi que de la CCI du Gers, la CAPEB, le CFA 32 et les entreprises locales comme Castel et Fromaget, Grain de Pierre, le domaine d'Embidoure, sans oublier d'autres clients et partenaires venus de la Haute-Garonne, du Pays Basque, des Landes, des Hautes-Pyrénées.

L'éloignement géographique et la période estivale de certains ne permettaient pas de pouvoir participer à cet événement.

Les échanges portaient sur l'activité de l'entreprise et son développement. L'ensemble de l'équipe a rappelé sa capacité d'intervention sur l'ensemble du territoire, et a salué également la fidélité des partenaires comme les CAPEBS et les FFB, ainsi que des entreprises Danone, la SPIE, ou encore le ministère de la défense (armée de l'air, marine et armée de terre) et les nombreuses collectivités publiques.

Les nouvelles réformes sur la sécurité furent également évoquées, et étaient à l'origine de vives inquiétudes dans le secteur des centres certifiés CACES. Ces multiples changements pourraient mettre en péril le fonctionnement de la structure et les emplois concernés.

Malgré tout, l'entreprise a fait valoir qu'elle avait récemment obtenu de nouveaux agréments, comme les formations AIPR /Membres du CHSCT et qu'elle espérait terminer l'année sur une augmentation de l'activité de l'ordre de 10 à 15 %.

Ces bons résultats ont été félicités par tous avant qu'ils ne partagent un buffet dînatoire tout en continuant les discussions.

Article La Dépêche - Publié le 24/07/2017

www.ladepeche.fr/article/2017/07/24/2617117-safran-nouveau-logo-et-espace-degustation.html

Economie – Safran de Lectoure : nouveau logo et espace dégustation



Le Safran de Lectoure vient de créer un espace dégustation./ Photo DDM, repro. P.L.

Le Safran de Lectoure se dote d'un nouveau logo, et bientôt d'un nouveau packaging. Par ailleurs, Isabelle et Michel viennent de créer un espace dégustation dans leur maison, où les visiteurs pourront découvrir des produits au safran qu'il n'est pas possible de présenter sur les marchés : assiette salée ou sucrée, café gourmand avec assortiment de biscuits au safran, etc. Isabelle et Michel organisent aujourd'hui, lundi 24 juillet, une rencontre pour les professionnels, essentiellement avec les gîtes et chambres d'hôtes afin de leur présenter ce nouveau concept qui devrait intéresser leur clientèle.

Dès le début du mois d'août, ils accueilleront avec plaisir, tous les après-midi, de 14 heures à 18 heures, au Lieu-dit Au Diné à Lectoure, leurs visiteurs, lectourois ou touristes.

Contact Tél. : 06 17 10 73 55 ou sur www.safran-de-lectoure.com - Facebook : [Safran de Lectoure](#).

La Dépêche du Midi

Article Le journal du Gers - Publié le 25/07/2017

<http://lejournaldugers.fr/article/21179-internes-en-medecine-decouvrir-le-gers-laimer-et-sy-installer>

Internes en médecine : Découvrir le Gers, l'aimer et s'y installer !

Pour les séduire, le Conseil Départemental leur a offert une journée découverte en Lomagne

LA VIE D'ICI GERS



Dans le cadre de sa politique de lutte contre la désertification médicale intitulée « Futurs médecins, Dites 32 », en partenariat avec le Conseil de l'Ordre des médecins, le département organise, à chacune de leur session semestrielle de stage, des journées découvertes du Gers pour les internes en médecine. Sont parfois partenaires de ces journées les communes et intercommunalités gersoises qui proposent des visites de leur territoire. Cette fois le 25 juillet, c'est la communauté de communes de la Lomagne Gersoise qui a organisé l'après-midi et la soirée avec la complicité de l'office de tourisme intercommunautaire.

L'objectif affiché et assumé pourrait se résumer ainsi : « Découvrir le Gers, l'aimer et s'y installer ! ». Et qui, mieux que les Gersoises, pour parler avec passion et amour de leur territoire ?

C'est donc à la rencontre de citoyens ou de professionnels qu'un bus d'internes accompagné de médecins gersoises, et de la responsable départementale « Dites32 », Marie-Neige Passarieu, s'est récemment rendu en Lomagne, avec une visite des thermes de Lectoure suivie d'un moment détente et plaisir, très attendu, à l'espace thermo ludique. Puis cap sur une exploitation agricole bio avec explications sur site, au milieu des vignes ... suivies de dégustations bien appréciées. Moment d'échanges et de découverte avec un point de vue exceptionnel sur la ville de Lectoure. Vers 18 heures, arrivée au verdoyant golf de Fleurance pour une initiation précédée d'échauffements et d'explications, le tout dans une ambiance conviviale avec une température de 26°, temps idéal pour ce road trip dans le Gers.

Après l'effort, le réconfort avec un buffet de qualité préparé par une charcuterie traditionnelle de Lomagne et précédé d'une entrée à base de melon de Lectoure présentée par la productrice. Le tout accompagné de vins bio et locaux. Et c'est au Cuivro'Foliz que la journée s'est achevée dans une ambiance festive, au son des fanfares et des cuivres.

Les maires de Lectoure et Fleurance sont venus accueillir respectivement aux thermes de Lectoure, puis au golf de Fleurance, ces invités si courtisés. Et dans le bus du retour, à l'issue de ce road trip très rythmé, se murmuraient déjà de futures installations sur Fleurance, Lectoure ou Miradoux...

Texte et photos du Conseil Départemental

Marie-Neige Passarieu - Chargé de mission départementale #Dites32



Point de vue exceptionnel sur la ville de Lectoure.



Balade dans un vignoble.



Explications théoriques ...



Puis un peu de pratique.

Article Le journal du Gers - Publié le 25/07/2017

<http://lejournaldugers.fr/article/21191-32-le-4eme-episode-sort-demain-matin>

#32: le 4ème épisode sort demain matin

Tournage au Hameau des Etoiles à Fleurance

CINEMA GASCOGNE TOULOUSAIN, LOMAGNE AUCH FLEURANCE LECTOURE CINEMA



Le quatrième épisode de la websérie #32 sort ce mercredi 26 juillet sur Youtube ! Il est consacré au personnage d'Anthony, interprété par Clément Supparo. Encore une fois, le Gers et ses superbes paysages sont mis à l'honneur ! La grande majorité de l'épisode 4 a été tournée au Hameau des étoiles, à Fleurance, village de vacances très réputé pour son parc et pour son Dôme d'observation de l'Univers. On retrouve également le stade et les maillots du Rugby Cœur de Lomagne, club de la commune de Saint-Clar. Après une année au Conservatoire de Toulouse, puis une autre au Théâtre-Ecole d'Aquitaine, Clément Supparo a intégré le Collectif toulousain Tout me Happe en 2016. Il y connaît depuis ses premières expériences théâtrales professionnelles. La websérie #32 est le second projet audiovisuel auquel il participe.

Chaîne Youtube de la Websérie #32 : www.youtube.com/channel/UCEQ51yae6QautWfdDSeu6xw

Page Facebook de #32 : www.facebook.com/32webserie

Article La Dépêche - Publié le 26/07/2017

www.ladepeche.fr/article/2017/07/24/2617117-safran-nouveau-logo-et-espace-degustation.html

Médias-Communication - Web-série - Le quatrième épisode de «#32» est sorti



Clément Supparo pendant le tournage du quatrième épisode de la websérie «#32»./ Photo repro. P. L.

Le quatrième épisode de la websérie «#32» sort ce mercredi 26 juillet sur Youtube. Il est consacré au personnage d'Anthony, interprété par Clément Supparo. Encore une fois, le Gers et ses superbes paysages sont mis à l'honneur. La grande majorité de l'épisode 4 a été tournée au Hameau des étoiles à Fleurance, village de vacances très réputé pour son parc et pour son dôme d'observation de l'Univers. On retrouve également le stade et les maillots du Rugby Cœur de Lomagne, club de la commune de Saint-Clar.

Après une année au Conservatoire de Toulouse, puis une autre au Théâtre-École d'Aquitaine, Clément Supparo a intégré le Collectif toulousain «Tout me Happe» en 2016. Il y connaît depuis ses premières expériences théâtrales professionnelles. La websérie «#32» est le second projet audiovisuel auquel il participe.

Chaîne Youtube de la Websérie #32 : www.youtube.com/channel/UCEQ51yae6QautWfdDSeu6xw

Page Facebook de #32 : www.facebook.com/32webserie

La Dépêche du Midi

Enseignement et formation - «Futurs médecins» : les internes visitent la Lomagne



«Futurs médecins» : les internes visitent la Lomagne

Dans le cadre de sa politique de lutte contre la désertification médicale intitulée «Futurs médecins, Dites 32», en partenariat avec le Conseil de l'ordre des médecins, le département organise, à chacune de leur session semestrielle de stage, des journées découvertes du Gers pour les internes en médecine. Sont parfois partenaires de ces journées les communes et intercommunalités gersoises qui proposent des visites de leur territoire. Cette fois, c'est la communauté de communes de la Lomagne Gersoise qui a organisé l'après-midi et la soirée avec la complicité de l'office de tourisme intercommunautaire. L'objectif affiché et assumé pourrait se résumer ainsi : «Découvrir le Gers, l'aimer et s'y installer !». Et qui mieux que les Gersois pour parler avec passion et amour de leur territoire ?

C'est donc à la rencontre de citoyens ou de professionnels qu'un bus d'internes, accompagné de médecins gersois, et de la responsable départementale «Dites32», Marie-Neige Passarieu, s'est récemment rendu en Lomagne avec une visite des thermes de Lectoure suivie d'un moment détente et plaisir, très attendu, à l'espace thermo-ludique. Puis cap sur une exploitation agricole bio, au milieu des vignes, suivi de dégustations bien appréciées. Moment d'échanges et de découverte avec un point de vue exceptionnel sur la ville de Lectoure. Vers 18 heures, arrivée au verdoyant golf de Fleurance pour une initiation précédée d'échauffements et d'explications, le tout dans une ambiance conviviale avec une température de 26°, temps idéal pour ce road trip dans le Gers. Après l'effort, le réconfort avec un buffet de qualité, le tout accompagné de vins bio et locaux. Et c'est aux Cuivro'Foliz que la journée s'est achevée dans une ambiance festive, au son des fanfares et des cuivres.

Les maires de Lectoure et Fleurance sont venus accueillir respectivement aux thermes de Lectoure, puis au golf de Fleurance, ces invités si courtisés. Et dans le bus du retour, à l'issue de ce road trip très rythmé, se murmuraient déjà de futures installations sur Fleurance, Lectoure ou Miradoux.

Contact : 06 70 43 17 49 ; Marie-Neige Passarieu, chargée de mission départementale #Dites32

Économie - Des melons pour les Ludoviciens



140 plateaux de melons de Lectoure et 90 kg d'ail de Lomagne ont été vendus : une belle action de l'Association pour la promotion du melon de Lectoure. / Photo DDM Ysabel repro.

L'Association pour la promotion du melon de Lectoure exporte les produits du terroir en Alsace. C'est ainsi qu'une tonne et demie de melons, soit 140 plateaux et 90 kg d'ail de Lomagne, a été préparée à Lectoure le 18 juillet, puis est partie par transporteur pour la ville de Saint-Louis.

Cinq producteurs ont fourni les melons et la famille Laffont a réceptionné et participé à la préparation du lot, le tout orchestré par Angelo Bettin.

Tandis que Simone Aeberhard et Marie-Rose Bettin sont parties en avion pour vendre les produits sur les marchés du vendredi à Huningue et du samedi à Saint-Louis. Elles ont été reçues et véhiculées par Mme Pierson, présidente de l'Association des amis de Lectoure à Saint-Louis. Sur place, ce sont les ateliers municipaux qui ont réceptionné et transporté sur les marchés la marchandise, merci à Claudine, Jean-Louis, Achille... Les Alsaciens étaient fort heureux de trouver du melon de Lectoure si tôt dans la saison, car un autre envoi est fait chaque année fin août par l'association des Amis de Saint-Louis. La communication se faisait autour du dépôt de marque et tout a été vendu.

La Dépêche du Midi

Article La Dépêche - Publié le 28/07/2017

www.ladepeche.fr/article/2017/07/28/2619498-fleurance-capitale-de-l-astronomie.html

Nuit des étoiles – Zoom - Fleurance, capitale de l'astronomie

Du 28/07/2017 au 30/07/2017



Bruno Monflier grand architecte du festival de Fleurance. / Photo DDM, S. Lapeyrère

«Le festival d'astronomie de Fleurance est le plus grand rassemblement populaire autour des sciences en Europe», clame Bruno Monflier, président du groupe Ferme des étoiles. La 27e édition, du 5 au 11 août, a tout pour attirer les foules dans la cité gersoise, avec plus de 200 activités proposées pour tous les publics, du néophyte au thésard, animées par une centaine de spécialistes dont une cinquantaine de scientifiques de renom. La planète Mars et la vie au-delà de la Terre seront les fils rouges cette année. Véritable attraction, le Marathon des sciences, 9e du nom, verra s'enchaîner douze conférences, de midi à minuit, le samedi 5 août. Scientifiques, philosophes ou écrivains débattront autour d'un thème commun : «Attraction/répulsion : qui mène le monde ?».

Autre temps fort, le festival Astro-Jeunes : entièrement dédié aux enfants et adolescents de 4 à 17 ans, il permet une découverte des sciences de l'Univers en s'amusant et en rencontrant de grands chercheurs.

Plus d'infos sur www.festival-astronomie.fr

Tél. 05 62 06 62 76.

La Dépêche du Midi

Festival de musique de chambre en Gascogne



Les 4 jeunes concertistes internationaux./ Photo reprod.

Le Festival de musique de chambre en Gascogne de Sainte-Mère propose 3 soirées exceptionnelles de concert.

Le samedi 19 août, à 18 heures, seront interprétées des œuvres de Haydn : «L'Empereur Quatuor» ; Maconchy : «Quatuor n. 3» et Dvorak : «Le Quatuor américain» au château de Sainte-Mère avec apéritifs dans le parc.

Dimanche 20 août, à 19 heures : Dvorak ; «Quatuor à cordes» ; Britten : «Quatuor n. 2» et Schubert : «Quatuor Rosamunde» au château avec coupe de champagne et dîner dans les jardins.

Mardi 22 août à 18 heures : Mozart : «Premier quatuor prussien» ; Dvorak : «Quatuor à cordes» ; Beethoven : «Quatuor à cordes» à l'église de Sainte-Mère avec entracte dans le parc du château. Comme chaque année, Piers Killeen offre à de jeunes concertistes mondiaux la possibilité de passer quelques jours dans sa demeure afin de se réunir, se rencontrer autour de recherches musicales. Ce sont 4 jeunes concertistes britanniques qui proposeront 3 concerts de très haute qualité : Tamsin Waley-Cohen au violon, Emma Parker au violon, Rosalind Ventris alto et Nathaniel Boyd au violoncelle.

Réservations conseillées : piers@saintemerefestival.net ou le 06 33 84 35 89.

Lamothe-Goas - Le jury départemental est passé



Alain Scudellaro, maire, a reçu le jury départemental./ Photo DDM F. C.

Sous la houlette de son directeur José-Louis Péreira, le jury départemental du concours des villes et villages fleuris faisait escale à Lamothe-Goas cette semaine, pour visiter les installations et les nouvelles réalisations concoctées par Pascale Espinasse, agent d'entretien, et validées par le conseil municipal. Les professionnels du tourisme et de l'horticulture ont fortement apprécié les efforts de la petite collectivité pour l'embellissement, en respectant l'environnement et les traditions campagnardes du secteur.

Le maire, Alain Scudellaro, et son adjoint, Serge Stern, rappelaient les différentes étapes qui ont jalonné l'évolution de la commune, et précisaient l'obtention du label «Ma commune a du cœur». Il a évoqué la mise en place à la fin de l'année de l'adressage et la poursuite de la labellisation village étoilé, en réduisant l'éclairage du village la nuit, et donc la réduction d'énergie. À l'heure des douze coups de midi, un apéritif était offert aux participants avant que le jury ne reparte sur les hauteurs de Saint-Puy.

Article La Dépêche - Publié le 02/08/2017

www.ladepeche.fr/article/2017/08/02/2621371-5e-episode-de-32-32.html

Médias-Communication - 5e épisode de «#32»



Sur le tournage de l'épisode 5./ Photo DDM.

Le 5e épisode de la websérie «#32» sort ce mercredi sur Youtube, à 18 heures. Il est consacré au personnage de Samuel, interprété par Matthieu Regnaut, coréalisateur de la série. Dans ce 5e épisode, on retrouve des lieux déjà visités dans les épisodes précédents, comme le Hameau des étoiles à Fleurance ou le Domaine de Mirail à Lectoure. Une séquence a également été tournée sur le parking d'Intermarché Lectoure, partenaire du projet, qui a offert la nourriture à toute l'équipe pendant le tournage en avril. Matthieu Regnaut est le coréalisateur, avec Guillaume Laval de «#32».

La Dépêche du Midi

Article La Dépêche - Publié le 02/08/2017

www.ladepeche.fr/article/2017/08/02/2621759-les-musicales-font-revivre-le-chateau-de-flamarens.html

Fêtes et festivals - Les Musicales font revivre le château de Flamarens

Du 03/08/2017 au 05/08/2017



Marie-Hélène Proust et Arthur Gadel ont redonné vie au château de Flamarens. Depuis 7 ans, ce splendide monument accueille un festival dédié à la chanson française./ Photo DDM, Sébastien Lapeyrère

Le festival «Les musicales de Flamarens» s'installe au château (XVe siècle) dès demain, pour trois jours. C'est la famille Gadel qui s'emploie à faire revivre le château depuis qu'elle l'a racheté, en 1983.

«Le château existe depuis 800 ans, on est ses gardiens, on veut le faire découvrir», explique tout de suite Marie-Hélène Proust, l'organisatrice du festival «Les musicales de Flamarens», qui débute dès demain pour sa septième édition. «La famille de mon mari, la famille Gadel, a racheté le château en 1983. Il n'était plus qu'un trou béant, sans portes ni fenêtres... Mon beau-père et mon mari l'ont restauré pendant plus de trente ans.» Et comme ils n'avaient pas d'argent, ils misent sur le «fait-maison» : ils achètent des arbres sur pied pour en faire des poutres suffisamment grandes pour les plafonds, fabriquent leur peinture eux-mêmes, avec de l'huile de lin, de la farine... Prix de revient : 1 € le litre, annonce fièrement Marie-Hélène.

«C'était eux les bâtisseurs, et moi je m'occupais de la vie du château. J'ai aussi eu deux petites-filles. Et puis j'ai voulu le faire revivre. On a commencé par organiser une fête avec des amis, tous les ans autour du 15 août. On invitait aussi les gens du village. Au fil du temps, nous sommes devenus une vraie tribu. Puis mon beau-père est décédé, et nous avons organisé une cérémonie d'hommage, avec des musiciens... À partir de là, j'ai eu envie d'ouvrir l'événement au public.» L'année suivante, en 2011, naît la première édition du festival, sur deux jours pour commencer. Elle entre ensuite en contact avec la Manufacture Chanson à Paris, un lieu dédié à la formation et à l'accompagnement de jeunes talents, et formalise un partenariat. Une troisième soirée est ajoutée au festival. En 2014, c'est Voix du Sud, l'association de Francis Cabrel, qu'elle contacte pour un autre partenariat. Aujourd'hui, Marie-Hélène et son mari Arthur viennent de s'installer définitivement dans la maison attenante au château, depuis avril.

Ils ont quitté Paris, et vendu leur entreprise de prothèses dentaires. «On va pouvoir faire plus d'événements, ce sera plus simple», se réjouit déjà Marie-Hélène.

Infos pratiques

Le château de Flamarens se trouve au cœur du village, accessible par la D953 à partir de Miradoux. Les portes ouvrent à 19h. Jeudi 3 août, la Rouquiquinante et Stéphane Mondino (chante Balavoine) seront sur scène. Vendredi, ce sera Govrache et le Trio J2D. Lelendemain, Garance et Gauvain Sers. Le tarif est de 18 euros le pass une soirée, 32 euros le pass deux soirs, 42 euros le pass trois soirs. Toutes les informations et réservations au 06 45 65 71 75.

Gaëtane Rohr

Article La Dépêche - Publié le 04/08/2017

www.ladepeche.fr/article/2017/08/04/2622815-un-dirigeant-deux-activites.html

Commerces - Un dirigeant, deux activités



Yoann Dusseau a lancé une double activité, les «chalets de marion.com» et «Les Piscines de Marion»./ Photo DDM P. L. Ce n'est pas une mais deux nouvelles activités qu'a lancées Yoann Dusseau, avec l'ouverture de son magasin, à la sortie de Lectoure, après le dernier rond-point route d'Agen, en bas d'Intermarché. Tout d'abord, les «chalets de marion.com», spécialisée dans la construction de maisons individuelles à ossature bois, en passant par les extensions d'habitations, gîtes de moins de 20 m², etc. L'entreprise de M. Dusseau dispose d'un bureau d'études et peut fournir des plans valides pour le permis de construire.

La seconde activité, «Les Piscines de Marion», bénéficie d'une grande expérience et connaissance dans le domaine de la piscine coque en polyester haut de gamme. Yoann Dusseau propose une grande variété de modèles, de fabrication française et garantie trois ans, et bien entendu les incontournables rectangulaires. Contact : leschaletsdemarion@gmail.com

La Dépêche du Midi

Article La Dépêche - Publié le 04/08/2017

www.ladepeche.fr/article/2017/08/04/2623054-asteroide-porte-desormais-nom-ville-fleurance-gers.html

Un astéroïde porte désormais le nom de la ville de Fleurance, dans le Gers



Michel Ory a découvert et baptisé l'astéroïde Fleurance./ DDM

L'astronome suisse Michel Ory, qui a découvert l'astéroïde 349606, a décidé de l'appeler Fleurance, en hommage à la ville gersoise qui accueille depuis 27 ans l'un des plus réputés festivals d'astronomie d'Europe, parrainé par l'astrophysicien Hubert Reeves. Un lancement idéal pour cette 27e édition, qui se prolongera jusqu'au 11 août.

La nouvelle a été publiquement annoncée devant un large parterre, vendredi soir, lors de l'inauguration de l'événement scientifique, qui propose chaque année de très nombreuses conférences et des ateliers, sous l'égide de grands noms des sciences de l'espace, mais également un village des sciences tourné vers le grand public.

MARC CENTENE

Service - La Poste : nouvelle directrice pour l'Est du département



Sylvie Bailly a été reçue en mairie par le sénateur-maire Raymond Vall, Emilie Munoz-Dennig, maire adjointe, et par Ronny Guardia-Mazzolèni, conseiller régional./ Photo DDM Florent Carly

Sylvie Bailly, directrice de l'établissement Save-Gimone de la Poste, est la nouvelle représentante de la branche services-courrier-colis pour 262 communes de l'Est du département du Gers. Avec 232 collaborateurs présents sur plusieurs sites gersois pour assurer la distribution du courrier et des colis, Sylvie Bailly, directrice de l'établissement Save-Gimone, a vu son périmètre d'activité s'élargir. Sylvie Bailly a commencé son parcours postal en région parisienne, il y a vingt ans, au sein du service international de l'activité courrier. En 2004, elle poursuit sa carrière dans le Sud-Ouest et devient, en 2013, directrice de l'établissement services-courrier-colis Save-Gimone. Dans la continuité de ses précédentes fonctions, Sylvie Bailly souhaite « pérenniser les missions de service public de distribution du courrier 6 jours sur 7 tout en développant les nouveaux services du facteur ». Pour elle, « la valeur du contact humain est essentielle pour les clients qui accordent toute leur confiance aux facteurs. Cet atout permet aujourd'hui de développer de nouveaux services de proximité comme proxi-course (portage à domicile) et proxi-vigie, avec, par exemple, le dispositif « Veiller sur mes parents ».

Elle a de plus pour ambition d'accompagner la montée en compétences des facteurs dans le développement de leurs nouvelles missions, tout en faisant profiter les entreprises gersaises de l'expertise des postiers et de la totalité des services qu'ils proposent. Amatrice des produits du terroir et consciente de la qualité de vie offerte par le département, Sylvie Bailly se dit « ravie de venir travailler tous les jours sur ce territoire pour relever les nouveaux défis de l'entreprise ». L'établissement courrier de Save-Gimone, qui comprend aussi le secteur de Fleurance, c'est 262 communes desservies, 135 tournées assurées 6 jours sur 7, 70.400 lettres et 1.900 colis distribués chaque jour et 64.000 points de distribution.

Article La Dépêche - Publié le 05/08/2017

www.ladepeche.fr/article/2017/08/05/2623456-le-safran-ca-marche.html

Économie - «Le safran, ça marche !»



Isabelle et Michel ont organisé une rencontre pour les hébergeurs afin de présenter leur espace gourmand autour du safran./ Photo DDM P. L.

Le lundi 24 juillet, au lieu-dit «Au Diné» à Lectoure, Isabelle et Michel ont organisé une rencontre pour les hébergeurs professionnels du Lectoulois, afin de présenter leur nouveau concept d'espace gourmand sur la terrasse et de leur expliquer l'évolution du safran.

La safranière va changer d'aspect. Elle sera entrecoupée de bandes enherbées qui permettront aux gens d'aller se promener dans le champ. Isabelle Barro précise que «ce sera aussi plus pratique pour nous dans le travail du sol. En interne, notre garage va être entièrement dédié au safran, avec une salle d'accueil et des toilettes pour handicapés. La boutique actuelle va devenir un second laboratoire de transformation et nous allons créer un nouveau garage agricole en entrée de propriété. Nous arrêtons les marchés du vendredi pour nous concentrer sur les marchés des producteurs, le dimanche matin à la cathédrale de Lectoure, ainsi que quelques marchés extérieurs ponctuels. Le safran, ça marche !»

Ouverture tous les jours, de 14 h à 18 h, du lundi au dimanche. Contact : 06 17 10 73 55.

La Dépêche du Midi

Espace – Gers Fleurance la tête dans les étoiles

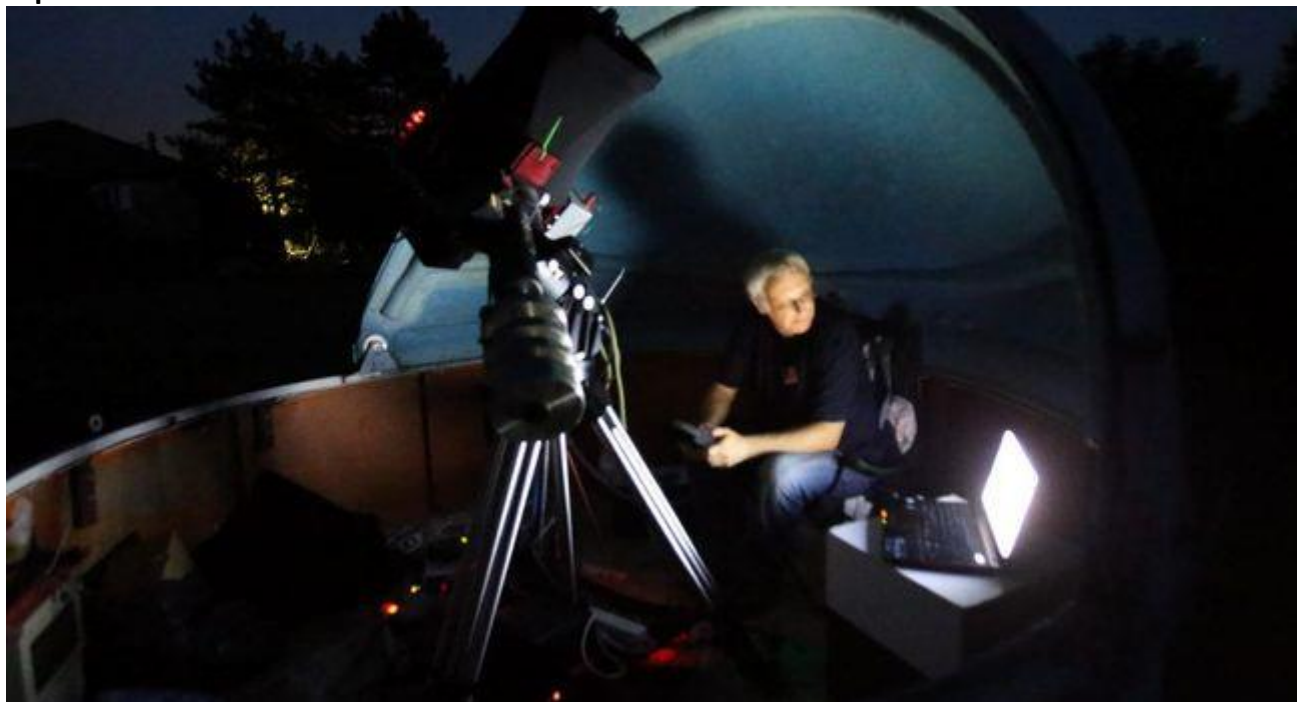

À Fleurance, les nuits d'été, on a les yeux tournés vers le ciel./ Photo DDM

Le 27e festival d'Astronomie de Fleurance a été inauguré hier soir. Ce rendez-vous gersois des étoiles se veut encore plus accessible au public pour cette édition.

Elle est née en même temps que le Festival, il y a 26 ans de cela. Aujourd'hui, Pauline Zarrouk est astrophysicienne, et c'est elle qui sera la marraine de cette édition 2017. Cette jeune femme originaire de Seine-Saint-Denis a piqué du nez dans les étoiles toute petite, et a dévoré tous les livres de celui qui veille avec bienveillance sur Fleurance depuis tant d'années, Hubert Reeves : Pauline pourra enfin rencontrer en terre gasconne celui qui lui a donné le goût de l'infini.

Pauline, c'est un peu le symbole de cette 27e édition du Festival d'Astronomie de Fleurance :

« Cette année, nous avons voulu qu'il y ait une plus forte proportion de femmes, explique Bruno Monflier, président du groupe Ferme des étoiles, grand ordonnateur de ce festival. On nous a souvent reproché d'en avoir trop peu parmi nos invités, et cette année, nous avons 41% de femmes. Plus de femmes, plus de jeunes ! »

Fleurance, c'est devenu désormais un rendez-vous obligatoire de l'été pour tous ces fous d'astronomie, qui viennent ici profiter de la pureté du ciel gersois, pour admirer les galipettes de Vénus, les clins d'œil de la station ISS ou la grande parade des constellations. Ce sont aussi des habitués qui viennent s'abreuver à la source de la science et assister à des conférences de très haut niveau, données par les plus grands scientifiques, (l'astronome Jacques Laskar, le physicien Jacques Treiner, le planétologue François Forget, la géologue Violaine Sautter, qui a analysé les données de Curiosity, et bien d'autres...) et parmi eux bien sûr, le fidèle Hubert Reeves. Pour les plus gourmands d'information, rendez-vous au Marathon des sciences qui enchaînera aujourd'hui 12 conférences de midi à minuit (avec des petites pauses pour faire refroidir les neurones !) et un fil rouge autour de la planète Mars : n'oublions pas que ce dimanche Curiosity fête ses cinq ans de promenade martienne.

Très scientifique, Fleurance ? Trop scientifique, Fleurance ?

«Nous voulons vraiment que le festival soit ouvert à tous, et qu'il le soit encore plus cette année. Nous nous sommes adressé quelques autocritiques, avoue Bruno Monflier. On pouvait nous reprocher le côté un peu formel de nos conférences et peut-être le coût «astronomique» (on ne pouvait pas l'éviter !) des tarifs : aussi nous avons cette année, organisé le «Village des sciences». Dans un chapiteau à part, on ne propose pas de cours magistraux, mais bien des ateliers (robotique, propulseurs, informatique, météorites, radio amateur, instruments anciens, exoplanètes...) et ces animations sont totalement gratuites !»

Cerise sur le gâteau ou plus exactement astéroïde sur la planète, annoncée hier soir : un astéroïde va désormais porter le nom de Fleurance, en hommage au festival gersois. (lire ci-dessous).

À quand un rendez-vous un prochain mois d'août... sur l'astéroïde Fleurance ?

Dominique Delpiroux

Article La Dépêche - Publié le 05/08/2017

www.ladepeche.fr/article/2017/08/05/2623486-l-asteroide-349606-s-appelle-fleurance.html

Espace - Baptême pratique - L'astéroïde 349606 s'appelle Fleurance



Michel Ory a découvert l'astéroïde Fleurance./ Photo DDM

Il met près de 3,5 ans à accomplir un tour complet autour du soleil, et il navigue à des dizaines de milliers de km de la Terre. Mais il porte avec lui un nom familier : l'astéroïde 349606 s'appelle Fleurance, en l'honneur de la ville gersoise qui accueille le festival d'astronomie. L'information, connue d'un cercle restreint de spécialistes, a été révélée hier soir, lors de l'inauguration du 27^e festival. Fleurance devient ainsi la 2^e ville d'Occitanie à inscrire son nom dans l'espace, après Toulouse... en 1874 !

Le découvreur de ce corps céleste est à lui seul un symbole de ce rendez-vous européen : Michel Ory est un professeur de physique suisse, mais c'est un amateur qui s'est pris de passion pour la traque des astéroïdes depuis 17 ans. Hier soir, il a expliqué son travail, et la découverte de Fleurance.

«J'ai construit dans le Jura suisse mon propre observatoire, et maintenant j'en ai un autre au Maroc, explique Michel Ory. J'en ai repéré près de 315, mais seulement 200 d'entre eux ont pu être numérotés, et 80 baptisés : il faut une période d'observation de plusieurs années — 3 ou 4 ans — pour confirmer l'orbite et pouvoir le nommer.» Au fil de ses rencontres avec des professionnels du Pic du Midi ou des instituts parisiens, Michel Ory croise la route de Brigitte Zanda, spécialiste des météorites et pilier du festival fleurantin. «Elle m'a proposé de nommer Fleurance l'astéroïde 349606, découvert en 2008.» Mais même s'il s'agit là des seuls corps célestes dont le découvreur peut choisir le nom, le baptême d'astéroïde prend du temps ! Une trentaine de villes françaises seulement ont ainsi leur nom dans l'espace, dont deux en Occitanie. Une structure de l'Unesco, l'Union astronomique internationale (UAI) décide selon des critères stricts de ces appellations. «Et au printemps 2017, c'était fait, après un examen par les commissions de l'UAI», se réjouit Michel Ory, fervent défenseur de la vulgarisation scientifique, et ravi d'offrir ce cadeau à une ville qui défend «cet autre patrimoine, qui se trouve au-dessus de nos têtes !»

Marc Centène

Rendez-vous du patrimoine : la maison Roquelaure

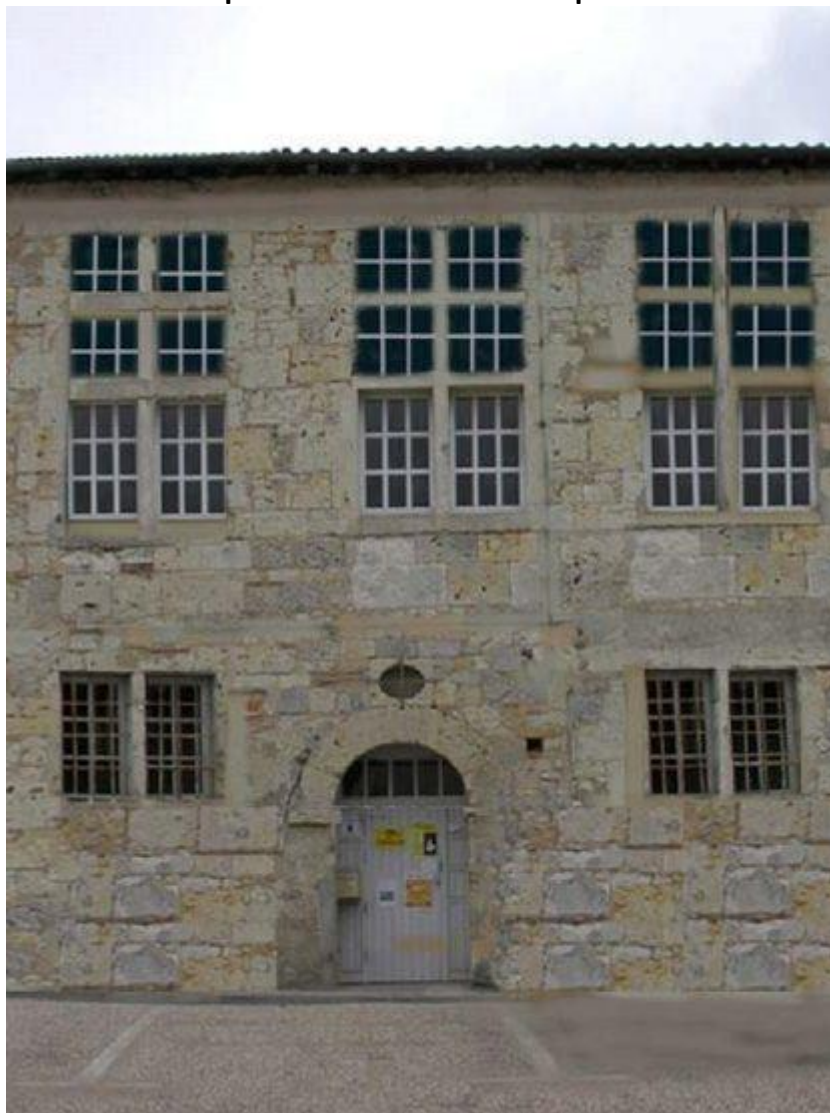

Restitution de l'état d'origine de la façade de la maison Roquelaure./ Photo G. Prost (c) ville de Lectoure, inventaire général de la région Midi-Pyrénées.

Le premier dimanche du mois, le rendez-vous avec le patrimoine lectourois (qui n'implique pas de visite) propose de découvrir un élément du patrimoine à partir du travail de Gaëlle Prost, chargée de l'inventaire du patrimoine. Aujourd'hui, la maison Roquelaure. L'hôtel de Roquelaure est une demeure de la rue Jules-de-Sardac (autrefois rue Reillas). S'agit-il de la maison du maréchal de Roquelaure (ancien compagnon d'Henry IV) nommé gouverneur de Lectoure le 19 février 1622 ? Cet édifice semble avoir connu deux phases de construction au XVII^e siècle et une dernière au XVIII^e siècle. L'édifice a malheureusement été très remanié au XX^e siècle. Seules la porte et une fenêtre du rez-de-chaussée sont intactes. Aujourd'hui, il accueille diverses associations de la ville. La demeure d'origine, de plan rectangulaire, présente une façade non symétrique à sept travées : la large porte couverte d'un arc en plein cintre n'appartient pas à la travée axiale. Même si quatre d'entre elles ont été partiellement comblées pour accueillir des fenêtres plus petites au XVIII^e siècle, on voit la forme des imposantes croisées doubles de l'étage. La porte surmontée d'un oculus ovale ouvre sur un couloir desservant trois pièces dont deux ont conservé les vestiges de leur cheminée. Le couloir ouvre par un arc-en-anse-de-panier sur un bel escalier perpendiculaire en pierre-de-taille à trois volées. Face à lui, une porte en plein cintre donne sur la cour. Un escalier à deux volées descend à la cave voûtée. Une tour rectangulaire de quatre niveaux est construite dans l'angle sud-est du bâtiment d'origine.

La Dépêche du Midi

Un ministre visite les étoiles



Jean-Michel Blanquer, le ministre de l'Éducation nationale, était hier à Fleurance, premier ministre à visiter le festival d'astronomie. Une belle reconnaissance pour l'événement scientifique gersois.

Jean-Michel Blanquer, le ministre de l'Éducation nationale, était hier à Fleurance, premier ministre à visiter le festival d'astronomie. Une belle reconnaissance pour l'événement scientifique gersois. de l'Éducation Nationale, a rendu visite dimanche matin au festival d'astronomie de Fleurance, dont la 27e édition a été lancée vendredi. Il a pu découvrir, en compagnie des élus locaux et départementaux, les différents pôles d'attraction du Village des Sciences, l'un des points forts du rendez-vous scientifique gersois, guidé par le président du festival, Bruno Monflier.

«C'est super, c'est vraiment passionnant», s'est exclamé le ministre, en discutant avec la marraine de la 27e édition, Pauline Zarrouk, devant le QG du festival, le Moulin du Roy, où se dresse le Village des Sciences. Il a coupé le traditionnel ruban, avant de découvrir le Propulseur, un camion qui propose de découvrir l'univers et l'utilité des fab lab, les simulateurs de réalité virtuels, les imprimantes 3D et autres bacs à sable scientifiques.

À chaque étape, Jean-Michel Blanquer, guidé par Raymond Vall, le sénateur maire, a pu toucher du doigt les liens entre le festival et la jeunesse, qu'il s'agisse d'école ou de loisirs : il a eu ainsi la surprise de croiser des jeunes festivaliers issus de l'internat d'excellence de Sourdu... qu'il a lui-même créé en 2008 ! Comme de nombreux autres enfants croisés au fil de la visite des ateliers, ces «anciens» n'ont pas été impressionnés et sont allés spontanément à la rencontre du ministre. Jean-Michel Blanquer, de son côté, a joué le jeu du festival, liant conversation avec un astronaute, les scientifiques ou les visiteurs. «J'adore la science participative», confiait-il, avant de féliciter le président du festival pour la qualité du programme.

Un satisfecit qui a comblé Bruno Monflier. «Nous nous soucions beaucoup de l'évolution des techniques de médiatisation. Le Propulseur, les outils numériques, tout cela y participe.» Cette première visite ministérielle «est une reconnaissance qui fait très plaisir, bien sûr. Il est resté une heure à Fleurance, et une heure au festival ! Il a eu l'air très intéressé... Et encore : on aurait pu le bluffer encore plus !»

L'avenir de l'école rurale évoqué

Le président (PS) du conseil départemental, Philippe Martin, a interpellé hier le ministre sur la réforme des rythmes scolaires et l'incertitude qui règne autour du devenir de cette réforme, mais aussi sur les suppressions de poste d'enseignants dans le département. «Cela va être l'une de nos grandes priorités, lui a répondu Jean-Michel Blanquer. Si je suis venu dans le Gers, à Fleurance c'est aussi pour saluer ce qui se fait de très dynamique à Fleurance et à Marciac, où l'on réussit parfois à faire renaître des collèges grâce à des thématiques attractives. Sur l'ensemble de ces sujets, nous ne voulons pas être sur la défensive, mais à l'offensive, en ne se contentant pas uniquement de regarder comment ne pas fermer des écoles, mais comment on a des formules nouvelles qui permettent de donner de la dynamique aux territoires. Ce qui s'est passé au niveau des conventions de territoire est très intéressant et nous allons créer une nouvelle génération de ces contrats, en accentuer l'esprit, pour contribuer à la vitalité du monde rural, dans cette logique de création de réalité nouvelle, comme j'ai pu le voir ici à Fleurance avec ce projet de création de groupe scolaire.»

G.R.

La Santé près de chez vous - Communauté de communes S'engager pour l'avenir de la santé



Lors de la signature d'un contrat d'engagement par Ophélie Porthault, futur médecin./ Photo DDM Florent Carly.

Mardi après-midi, au local de la pépinière d'entreprises, Jean-Louis Castell, président de la communauté de communes de la Lomagne gersoise (CCLG), se réjouissait de signer la seconde convention d'accompagnement en études de médecine avec Ophélie Porthault, étudiante en 6^e année à la faculté de Toulouse et originaire de Lectoure. Cela s'est passé en présence de Claude Dumas, maire adjoint de Lectoure, qui a été ravi d'engager avec cette étudiante cet accompagnement qui lui permettra de bénéficier rapidement d'équipements informatiques (ordinateur portable, imprimante, disque dur...) qui l'aideront dans ses études et lui garantir une bourse de rentrée annuelle pour faire face à l'acquisition des ouvrages nécessaires. Depuis mars 2017, la politique volontariste de la Lomagne gersoise pour inciter les médecins et les étudiants fraîchement diplômés à venir s'installer et construire un projet de santé basé sur un engagement collectif connaît un réel succès. Jean-Louis Castell a rappelé les actions concrètes engagées comme l'aide accordée pour l'implantation d'un médecin à Fleurance, l'accompagnement de l'Association des professionnels de santé du Lectourois dans leur projet de pôle de santé, la signature de la première convention d'accompagnement avec Faustine Roux et la découverte du territoire communautaire pour les internes en stage dans le département lors de Cuivro Foliz au cours de laquelle des contacts sérieux ont été noués. En complémentarité de l'action du conseil communautaire («Futurs médecins, dites 32»), représenté par Marie-Neige Passarieu (chargée de mission santé), il a été noté le succès de ce dispositif d'aides pour accompagner les étudiants en médecine pendant leurs études, à partir de la rentrée en 4^e année, en contrepartie d'un engagement d'implantation sur le territoire en activité libérale de cinq ans. Ophélie Porthault a réaffirmé sa volonté de revenir exercer en médecine générale dans ce territoire qu'elle connaît bien. Jean-Louis Castell s'est félicité de voir les jeunes s'engager à revenir exercer en Lomagne gersoise et a annoncé qu'une nouvelle convention de ce type devrait être rapidement signée.

Article La Dépêche - Publié le 10/08/2017

www.ladepeche.fr/article/2017/08/10/2625551-demain-la-fete-du-melon.html

Week-end - Tour de ville - Demain, la fête du melon

Le 11/08/2017



Dégustations le matin et fête le soir./ Photo DDM archives Ysabel.

Demain, ce sera la fête du melon de Lectoure organisée par l'Association pour la promotion du melon de Lectoure. Le public pourra participer, sur le marché, au concours du meilleur producteur et du meilleur dégustateur. De 10 heures à midi, plusieurs emplacements attendront les gourmands dans la rue Nationale pendant le marché. Les producteurs de l'association y accueilleront les visiteurs pour les inviter à déguster et répondre à quelques questions. A 18 heures, devant la halle polyvalente et avec les bandas, départ en grand apparat de la Confrérie du melon pour le Bastion, dans leurs tenues aux couleurs de melon. Les résultats du concours seront proclamés, suivis de la cérémonie d'intronisation du meilleur producteur, du meilleur dégustateur et des nouveaux membres. A partir de 19 heures, apéritif. Et, à 20 heures, repas préparé et servi par les associations lectouroises avec bal disco animé par DJ Boubou. La rue Nationale sera donc fermée à la circulation l'après-midi.

La Dépêche du Midi

Article La Dépêche - Publié le 11/08/2017

www.ladepeche.fr/article/2017/08/11/2626276-les-carriolades-sont-de-retour.html

Week-end Les carriolades sont de retour !

Le 12/08/2017



La course en un contre un, oppose des bolides tous plus farfelus les uns que les autres, venez les encourager, les admirer et partager leurs rires ! / Photo DDM Ysabel archives.

Appelez-les comme vous voulez : ORNI pour Objets Roulants Non Identifiés, caisses à savon, carriolades... Le résultat reste le même : une après-midi festive et bon enfant autour d'objets roulants non motorisés, les plus insolites possible, qui s'affrontent dans une course déjantée ! La bonne humeur est toujours au rendez-vous pour cette course qui reprend ses droits dans la rue nationale et qui aura lieu demain Samedi 12 Août à 16 heures. L'année dernière, on s'en souvient, la manifestation avait été excentrée en raison de travaux. Donc à la satisfaction générale, les engins les plus farfelus pourront de nouveau dévaler la rue nationale entre les bottes de paille, slalomer dans les chicanes et affronter le redoutable tremplin avant d'entamer le virage en épingle de la rue de la halle aux vins, le tout en musique grâce à présence d'un DJ embarqué.

Les amateurs de sensations fortes de tous âges ont construit leur carriole pour venir s'amuser en toute sécurité sous l'œil réjoui des nombreux spectateurs qui restent souvent sans voix devant l'imagination, la créativité et les prouesses techniques de certains participants. Comme chaque année, un jury récompensera les propriétaires des carriolades selon certains critères (la rapidité, le recyclage, l'originalité, l'élégance, etc..). Chacune des 3 catégories - les 7 à 13 ans, les 14 à 17 ans et les plus de 18 ans – sera récompensée. Après la remise des prix prévue vers 18 h 30, l'après-midi festive se poursuivra par une soirée placée sous le signe de l'ouverture sur le monde avec des repas Indiens, Vietnamiens, Réunionnais, et... Gascons (entrée, plat, dessert pour 13 €, apéritif offert par l'association Amicale Laïque désormais organisatrice) ! Le tout en musique avec la présence d'un groupe Rock et d'un DJ. Une formule qui colle à merveille avec l'esprit des carriolades : originalité, simplicité, festivités intergénérationnelles et multiculturelles. Infos Philippe Guilhot 06 84 31 83 53.

La Dépêche du Midi

27e édition : un pas de géant pour le festival d'astronomie



Bruno Monflier, président du festival : «Nous avons franchi un cap.» / Photo DDM, Sébastien Lapeyrere

La 27e édition du festival d'astronomie de Fleurance a jeté ses derniers feux hier soir. L'heure d'un premier bilan avec le président de ce rendez-vous désormais bien installé dans le département, mais dont l'audience rayonne bien plus loin. Et qui se sent pousser des ailes.

Bruno Monflier n'a pas les chiffres définitifs de la fréquentation du 27e Festival d'astronomie, qui s'est achevé hier soir, mais le président du festival a le sourire. «Indéniablement, il y a eu du monde ! Et même plus qu'en 2016. On avait déjà de bons chiffres de réservations, mais là, je dirais qu'on fait entre 5 % et 15 % de mieux. Nous saurons cela de manière plus affinée mercredi, sans doute.» Et cette affluence a été générale : qu'il s'agisse des valeurs sûres du festival, comme Hubert Reeves ou des nouvelles têtes, comme Pauline Zarrouk, le public a pris d'assaut les salles de conférences et les ateliers.

La programmation de cette édition arrive au premier rang des raisons de ce succès, selon le président du festival. «Festivaliers ou conférenciers, tous les retours vont dans le même sens : c'est la meilleure qualité de toutes les éditions du festival. Elle se confirme, s'affirme au fil des ans. On a toujours ce socle de scientifiques «habitués», qui sont présents presque chaque année, et 50 % de nouveaux. Depuis le début, près de 400 spécialistes sont venus ici !»

La volonté de renouvellement a beaucoup joué : Bruno Monflier, lors du 25e festival, redoutait de voir l'événement s'encroûter. Il n'en est rien, et cette 27e édition l'a démontré. «Nous avons osé sortir de l'ordinaire, proposer des choses qui seraient plus difficiles à faire passer ailleurs. Notre assise, aujourd'hui, nous permet de mêler la biologie et l'astronomie, de mettre en scène la science, comme avec la conférence d'Ugo Bellagamba, ou celle de Jean-Philippe Uzan, ou encore Sylvain Bouley, qui campait carrément Camille Flammarion ! Ce décalage a beaucoup plu.» Avec ce droit bien acquis à la mise à distance, ce sont des portes qui s'ouvrent, pour amener le grand public vers les sciences. «Il y a d'un coup beaucoup de pistes à suivre. On n'a jamais utilisé le théâtre, par exemple, ou la musique.» Enfin, Bruno Monflier a relevé l'affluence des jeunes, «beaucoup de 18-30 ans aux conférences et aux ateliers, un signal très positif pour l'avenir», et surtout le succès du Village des sciences. «Désormais, on sait qu'il faut le renouveler et le renforcer. Il est idéalement situé, dans un lieu où se trouvent à la fois le cœur du festival et des éléments comme le planétaire et la brèche d'impact.» Au point de devenir désormais «un élément essentiel du festival». Alors, quand on lui demande si le pas est franchi, Bruno Monflier sourit : «J'ai bien peur qu'on ait franchi le cap, oui !»

Une marraine sous le charme

Pauline Zarrouk n'est pas encore tout à fait revenue sur Terre. La marraine du festival, qui a le même âge que l'événement, était venue en tant qu'astrophysicienne, pour donner des conférences et animer des ateliers. «J'ai été happée, s'amuse la scientifique. C'est merveilleux ! Il y a des centaines de personnes aux conférences, des gens qui participent, c'est vraiment un beau cadeau pour les conférenciers : ce n'est pas évident d'intéresser autant de monde !» Pauline Zarrouk, si elle connaissait la réputation du festival fleurantin, n'y avait jamais mis les pieds. Elle en repart impressionnée par l'organisation et le programme. «Ils sont aux petits soins pour les festivaliers : dès le matin, on voit des parents qui déposent des enfants, on sent aussi une vraie réflexion pour proposer une grande diversité.» Accoutumée à participer à de grands rendez-vous de vulgarisation scientifique, comme la Fête de la Science à Paris, Pauline Zarrouk a pu goûter les charmes de la proximité... et du temps ! «J'étais assise dans les gradins à une conférence, et la discussion s'est engagée avec d'autres festivaliers, naturellement. On a ce genre d'échanges ailleurs, mais pas aussi longtemps. Ici, on a le temps de construire des relations. C'est pour ça que les gens reviennent ! Moi, en tout cas, c'est sûr, je reviens avec plaisir !»

Marc Centène

Terraube - trois soirées musicales au château

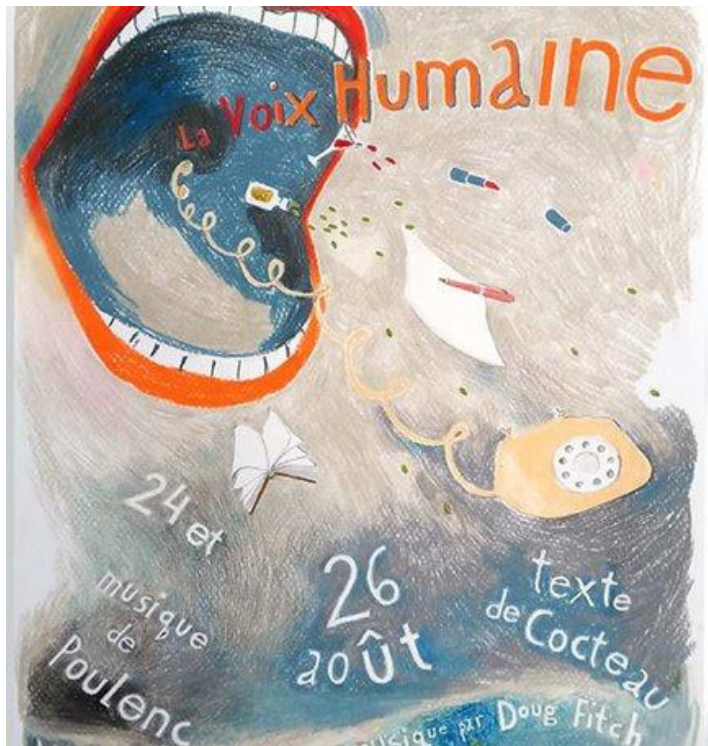

Trois soirées musicales sont proposées au château./ Photo DDM P. L.

Du 24 au 26 août, l'association TerrOpéra propose trois soirées musicales au château. Rencontre avec l'un des metteurs en scène, David Levi.

Qui êtes-vous ?

«J'habite dans le Gers depuis six ans. Je suis chef d'orchestre et pianiste d'origine américaine. Je suis venu en France d'Allemagne, où j'étais chef d'orchestre, pour devenir en 1997 chef de chœur de l'Opéra de Paris, c'est-à-dire la direction musicale pour travailler au niveau extraordinaire que propose cette institution. En 2002, j'ai voulu refaire des spectacles en tant que chef d'orchestre indépendant. Je vis tranquillement dans le Gers, enrichi par la beauté de la nature et mes voisins ; mais je voyage beaucoup dans le monde».

Vous avez aussi développé une activité artistique dans le Gers ?

«Oui, dans mon village, j'ai trouvé que la cour du château était un espace très touchant, élégant et champêtre, d'où l'idée d'y présenter des spectacles. Depuis mon enfance, j'adore les spectacles en plein air, j'ai découvert «Songe d'une nuit d'été», à Londres, à Regents Park, à l'âge de 7 ans ! De plus, j'avais fondé en 1989 aux Pays-Bas un festival d'opéra en plein air. Je veux contribuer à l'activité artistique du lieu où je vis, je trouve que cela a un sens. Je travaille ailleurs dans le monde mais faire des projets conçus ici me plaît et m'inspire. Utiliser le décor du château comme partie de la mise en scène, c'est également mon objectif, ce que vous allez voir cette année dans «La Voix humaine», de Poulenc».

Quel est le programme ?

«Les 24 et 26 août, à 21 heures, «La Voix humaine», avec Sandrine Buendia (musique de Francis Poulenc et texte de Jean Cocteau ; mise en scène et en musique par Doug Fitch et David Levi). Dans cet opéra, le rôle unique sera interprété par la soprano comédienne Sandrine Buendia, connue pour son travail à l'Opéra-Comique, l'Opéra de Nancy ainsi que d'autres théâtres à travers la France et aux Pays-Bas. Elle tiendra une dernière conversation téléphonique avec un homme qui l'abandonne pour une autre. Le 25 août, à 21 heures, ce sera un concert lyrique avec Soumaya Hallak».

Renseignements et réservations à l'office de tourisme, au 05.62.64.00.00, sur www.gascogne-lomagne.com ou par mail (terropera@gmail.com).

Article La Dépêche - Publié le 14/08/2017

www.ladepeche.fr/article/2017/08/14/2627485-32-sur-grand-ecran.html

Le cinéma près de chez vous – Websérie - #32 sur grand écran



Douze membres de l'équipe étaient présents pour échanger avec le public/ Photo Agathe Vivès

Elle avait débuté sur une originalité (entièrement créée dans le Gers), elle finira sa course sur une autre : diffuser tous ses épisodes au cinéma. La web série #32 a bénéficié d'une soirée spéciale au ciné32 jeudi dernier.

«C'était un rêve de gosse de se voir au cinéma» lance au public Matthieu Regnaut, le co-réalisateur de la série. Face à lui, plus de 200 spectateurs ont fait le déplacement pour voir en avant-première l'ultime épisode de la série. Et les commentaires négatifs sont loin d'être majoritaires. «Dès qu'un épisode sortait, j'étais dessus. J'ai adoré cette série parce qu'elle représente bien la vie des jeunes dans le Gers. Les épisodes étaient un peu courts parfois... 1 heure par épisode, ça aurait été parfait» ironise Océane, une jeune fille de 17 ans qui, comme les personnages de la série gersoise, vient tout juste de passer le bac. Pour cette projection spéciale, la série est devenue un film, et les épisodes, des chapitres. Au total, ce «film qui n'en est pas vraiment un» a duré une cinquantaine de minutes en comptant l'épisode 6, d'une vingtaine de minutes. Après la diffusion de la série, une grande partie de l'équipe du tournage est venue sur la scène, pour répondre à des questions du public.

Peut-être une saison 2

Pour autant, si cette soirée avait une saveur de «concrétisation» pour l'équipe d'#32, son histoire ne s'arrête pas là. Ou du moins pas encore. «On a envie de continuer à faire vivre ce projet, notamment de le montrer à des collégiens et lycéens» expliquent les deux réalisateurs Matthieu Regnaut et Guillaume Laval. Parmi les autres rendez-vous de ces prochains mois : un concours, et pourquoi pas une saison 2. Depuis le 5 juillet, date à laquelle #32 est sortie sur Youtube, le premier épisode a recueilli plus de 7 000 vues ; soit bien plus que l'objectif des 5 000 annoncés par l'équipe au début de l'été. Les autres épisodes ont quant à eux été vus entre 2 000 et 4 000 fois... mais c'est sans compter le sixième, et dernier épisode qui sortira ce mercredi sur Youtube pour ceux qui n'ont pas pu le découvrir au cinéma.

C'est quoi #32 ?

#32, c'est l'histoire d'une bande de cinq copains qui découvrent ensemble les résultats du bac. Durant cette période charnière, les relations entre les personnages sont vouées à évoluer. Certains resteront dans le Gers, d'autres partiront à la ville, pour suivre leurs études. La web série, diffusée gratuitement sur Youtube, a été écrite, réalisée, tournée, montée exclusivement dans le département. Ce qui fait d'elle la première web série 100 % gersoise. Elle est disponible sur Youtube et sur le site de la Dépêche.

Victor Zammit

Article Le Journal du Gers - Publié le 16/08/2017

<http://lejournaldugers.fr/article/21616-32-pas-de-dernier-episode-aujourd'hui-sur-facebook-mais>

#32: Pas de dernier épisode aujourd'hui sur Facebook mais...

Sessions de rattrapage vendredi soir au cinéma et samedi sur vos tablettes

[CINEMA](#) [GASCOGNE TOULOUSAINE, LOMAGNE](#) [LECTOURE](#) [CINEMA](#)



[Jean Michel Masson](#) - Le 16 août 2017 à 22h32



Pour tous ceux qui ont raté le dernier épisode jeudi dernier au cinéma à Auch, tout n'est pas perdu car nouvelle projection de l'intégrité de la série vendredi 18 au cinéma de Lectoure à 21h00. Quant aux autres qui sont vraiment allergiques aux salles obscures et qui préfèrent le canapé douillet et le smartphone, diffusion du dernier épisode samedi sur Facebook.

Quand je dis dernier épisode, je parle pour cette année, car il y a une rumeur de plus en plus insistante qui évoque une suite pour l'année prochaine. A suivre...

Article Actu Toulouse – Publié le 17/08/2017

https://actu.fr/occitanie/lectoure_32208/etudiants-toulouse-creent-web-serie-jeunesse-gers_11532297.html

Des étudiants de Toulouse créent une web-série sur la jeunesse dans le Gers

La vie des jeunes dans une zone rurale : c'est le concept de la web-série #32, réalisée par des étudiants de Toulouse. Et les épisodes sont disponibles gratuitement sur Youtube.



La web-série #32 a été entièrement tournée dans le Gers (©Rony Khoubieh)

« Action ! », plongez au cœur du **Gers**, dans la vie tourmentée d'adolescents qui viennent de passer leur bac. Les cinq amis vont devoir se séparer. Entre histoires amoureuses, relations amicales coupées et attachement à leurs terres, la web-série #32 raconte un sujet oublié : **la jeunesse en zone rurale**.

Cinq épisodes sont déjà disponibles sur Youtube. Le dernier sort samedi 19 août 2017. Une avant-première est prévue à **Lectoure (Gers)**, vendredi 18 août, dans le cadre du festival photographique.

Une bande d'adolescents

Les deux réalisateurs, **Matthieu Regnaut** et **Guillaume Laval**, se sont rencontrés au lycée de Lectoure. Le premier a suivi des études de **théâtre** à l'Université Toulouse Jean Jaurès, le second à l'**ESAV** (Ecole Supérieure d'AudioVisuel), située rue du Taur. Si les deux amis se sont retrouvés dans la même ville, ils ont perdu de vue des amis d'enfance. La web-série est inspiré de leurs vécus :

Nous tenons à parler de cette jeunesse qui n'est pas entourée par les fast-foods et les buildings, mais par les vallons et le silence. Le groupe de cinq amis de #32 est voué à disparaître. L'un part à Paris, l'autre à Bordeaux, un troisième redouble... Comme, nous aussi, nous avons dû quitter nos amis et le Gers après avoir obtenu notre bac.

Pour **Chloé**, **Samuel** (joué par Matthieu Regnaut), **Anthony** (joué par le frère de Guillaume Laval), **Camille**, **Sonia**, les personnages de #32, il s'agit de leur première vraie expérience cinématographique. Dans la vie, ils sont comédiens à **Agen (Lot-et-Garonne)**, étudiants à Toulouse, mannequin, ou encore futur éducateur spécialisé.

La série se passe sur quatre jours, **chaque épisode est centré sur un personnage**. Les cinq premiers durent tous moins de dix minutes, tandis que le dernier s'étend sur une vingtaine de minutes. Les images ont été tournées en avril dernier, pendant deux semaines. En tout, les six épisodes représentent **cinquante minutes de film**, réalisé en seulement douze jours, soit quatre minutes de film par jour.

Le réalisateur raconte : *Généralement sur les tournages, les acteurs jouent deux minutes par jour. « #32 », c'est une web-série avec **peu de moyens** mais avec une masse d'énergie !*

Le dernier épisode est synonyme d'**aboutissement**. Vous allez découvrir le spectacle de fin d'année et la soirée qui se passe chez **William**, un nouveau personnage complètement déjanté ! Pour les plus curieux qui ne peuvent pas attendre sa sortie, rendez-vous vendredi 18 août à 21 heures à la salle du Sénéchal, à Lectoure.

Pour regarder « #32 », pas besoin d'abonnement ni de télévision : la série est disponible gratuitement sur Youtube. Un média qui parle forcément aux plus jeunes, cible affichée des réalisateurs.

Un succès rapide

Avant la diffusion de la web-série, l'objectif était de 5 000 vues par épisode, les réalisateurs sont satisfaits : « Aujourd'hui on est à **7 000 vues**, on veut que ça décolle encore ». Et la célébrité commence déjà pour ces jeunes gersois :

On nous reconnaît dans les fêtes de village, c'est marrant ! On demande aux gens de faire le signe #32, toutes les photos et vidéos sont ensuite publiées sur notre page Facebook.

Le projet a reçu le soutien des collectivités, des commerçants et des associations locales. Mais les deux tiers du projet ont été auto-produits. Pour l'avenir, les jeunes prometteurs du cinéma espèrent recevoir des **financements** pour poursuivre leur aventure. Matthieu Regnaut et Guillaume Laval se lancent déjà un autre défi : créer **une nouvelle série**, tournée dans le Gers, pour la **télévision**.



En fond, le village de Lectoure, dans le Gers.(© Rony Khoubieh)

Raphaëlle Talbot

Office de tourisme dit au revoir à son directeur Thomas Bourel



Ils sont unanimes pour saluer avec chaleur les qualités professionnelles, relationnelles et humaines de Thomas Bourel, ici avec les présidents de l'OT anciennement Annie Faget et actuel Pierre-Luc Pellicer. / Photo DDM Ysabel repro.

Thomas Bourel, qui est arrivé pour prendre les fonctions de directeur de l'office de tourisme en 2006, vient de quitter le Gers pour de nouvelles aventures. Il travaille désormais à Briare, dans le Loiret (45), où il dirige le bureau d'information et six salariés.

À Lectoure, il a eu le plaisir de mettre en place différents projets et de voir leur réalisation, et il a beaucoup apprécié de travailler dans cette structure familiale : «la partie relationnelle avec les prestataires sur le terrain, le côté atypique du travail avec les bénévoles», il en parle comme d'une véritable aventure humaine, apprenant de chacun.

À l'origine de la «marque» Lectoure

À Lectoure il a réalisé un plan de communication pour développer des outils d'information, des guides touristiques avec une identité visuelle. Un travail qui s'apparente à la création d'une marque.

Puis il fallait suivre la commercialisation de packages d'économie locale avec le développement de la boutique et des produits dérivés et en allant sur le terrain à la découverte des hébergeurs et des prestataires. Un travail socioprofessionnel à l'écoute de différents acteurs : élus, touristes et locaux... Mais aussi en constante évolution, avec le numérique qui fait tout changer, ainsi que les lois avec la compétence aux communautés de communes.

Il a tenu à remercier Brice Mallet pour son travail de guide conférencier et d'animateur et le partenariat avec les associations locales, et Annie Faget qui était présidente de l'office de tourisme avec qui il a joué la complémentarité pour une gestion rigoureuse du budget.

Lors d'une petite cérémonie d'au revoir, elle a évoqué la reprise du site internet, parti de 27 000 visites pour dépasser les 40 000 actuellement.

Il fallait alors tout reconstruire et il a su tisser du lien social avec tous les professionnels du tourisme, des relations durables et gérer les bénévoles, qui étaient là en nombre ce soir-là.

Assurément, il laisse d'excellents souvenirs à Lectoure. À titre personnel Thomas gardera une affection particulière pour la ville, puisqu'il s'y est marié avec Kaethava, avec qui il a deux enfants, Léo et Maxime.

Éducation - La nouvelle classe modulaire installée



Nouvelles installations à Sempesserre pour le RPI avec Castéra-Lectourois et Sainte Mère. / Photo DDM Ysabel repro.

À l'heure où l'on prépare la rentrée, l'école de Castéra-Lectourois a fait ses cartons et le site de Sempesserre s'enrichit d'une nouvelle classe. En effet, suite à la volonté ministérielle de regrouper les sites scolaires, Myriam Loew-Pasquet, professeure des écoles qui enseignait dans les classes de CE2, CM1 et CM2 à Castéra Lectourois, déménage à Sempesserre pour rejoindre les classes de maternelle et les CP-CE1 de Sempesserre. Le regroupement scolaire concerne également les enfants de Sainte Mère. La municipalité de Sempesserre a fait mettre en place la classe modulaire sur le parking de l'école grâce à deux semi-remorques et une grue. Une installation à laquelle ont participé le maire Philippe Blancquart et une partie du conseil municipal. La classe modulaire est déjà équipée avec électricité, tableau et climatisation réversible, ainsi qu'une rampe d'accessibilité. Cela fera 3 classes sur un même site. Les élus concernés par ce regroupement pédagogique espèrent vivement que les familles joueront le jeu en y inscrivant leurs enfants.

La Dépêche du Midi

Article La Dépêche - Publié le 19/08/2017

www.ladepeche.fr/article/2017/08/19/2630349-une-grande-fete-a-la-gloire-du-melon.html

Melon de Lectoure - Une grande fête à la gloire du melon



Le défilé de la Confrérie du Melon dans la Rue Nationale, au son des bandas est un moment très prisé des spectateurs.
/ Photo DDM Ysabel.

Le 11e chapitre de la Confrérie du Melon de Lectoure se tenait vendredi 11 août, lors de la Fête du melon de Lectoure. Après les dégustations du matin sur le marché, le rassemblement devant la Halle a vu fleurir quelques danses, chanter Serge Mauro, et un Paquito géant. Puis le défilé a remonté la rue nationale jusqu'au Bastion au son de la banda Les Meteils. Après les cérémonies les nouveaux intronisés ont prêté serment : les lauréats dégustateurs et producteurs, Madame Raymond qui réalise un service de presse efficace pour l'association, Serge Mauro qui célèbre en chanson le melon de Lectoure et qui a profité de la soirée pour tourner un nouveau clip, Dominique et Gilles Niquel en tenue rouge d'une confrérie qui célèbre les accords entre le chocolat et le vin.

Quelques moments particuliers, l'un en souvenir de Sylvestre Navas, de son éternel dévouement et de sa présence efficace au sein de l'association, le marché des producteurs du dimanche matin sera rebaptisé le marché de Sylvestre. Marie-Hélène Lagardère co-présidente avec Sabrina Signetti de l'Association pour la Promotion du Melon de Lectoure, a, comme toujours, défendu avec passion ce produit de la culture locale. Puis elles ont souhaité une vraie mise en avant des producteurs cette année, qui se sont battus avec l'association pour le dépôt de marque «Melon de Lectoure», une vraie reconnaissance pour leur savoir-faire. Ils sont 48 adhérents sur de petites exploitations, pour un total de 300 hectares environ qui vendent essentiellement en circuits courts. La saison du melon avait commencé très tôt, dès le 3 juin, avec des quantités dignes d'un mois de juillet, une précocité qui induit un manque de volume maintenant. La soirée se prolongeait dans la convivialité avec des repas servis au Bastion par les associations et qui a connu une grosse affluence avant la soirée dansante.

Palmarès

Meilleur producteur. 1er famille Laffont, Gaec des 2 moulins à Sainte Mère ; 2e Magalie et JP. Tillac à Lectoure, 3e famille Fave, melons le Colomès, à Sainte Mère.

Meilleur dégustateur. Francis Bacarisse de Nantes, originaire du Gers !

La Dépêche du Midi

Article La Dépêche - Publié le 22/08/2017

www.ladepeche.fr/article/2017/08/22/2631658-voila-les-gasconnades.html

Fêtes et festivals Voilà les Gasconnades

Du 25/08/2017 au 27/08/2017



À ne pas manquer : le «Béhourd» (combats médiévaux réels) un spectacle qui attire la foule intriguée./ Photo DDM Ysabel repro.

Les Gasconnades vous donnent rendez-vous à Lectoure pour leur 3e édition, du vendredi 25, au dimanche 27 août compris. Cette année, la fête prend de l'ampleur, une équipe de bénévoles s'est structurée pour offrir à tous ceux qui aiment la Gascogne — ou qui souhaitent la connaître — un aperçu de sa culture et de ses traditions. Pendant ces 3 jours, venez partager son art de vivre dans une belle ambiance de fête, authentique et contagieuse. Vendredi matin, des animations lanceront le programme sur le marché, en fin de journée, «passe rue» animé par le groupe Zinga Zanga, suivi d'un apéritif offert, puis du hamburger gascon prolongé par le bal trad. Samedi matin, c'est au tour de Regain de conduire la parade. L'après-midi, le trio Les Tripoux prend le relais, avant «Questions pour un Gascon», jeu de connaissance ouvert au public et le «Béhourd», baston médiévale orchestrée de main de maître par les Bécuts de Gascogne. Après l'apéro dîner en plein air dans le goût d'ici, relevé par les airs joyeux des Tripoux, qui mènent ensuite la danse une partie de la nuit. Durant ces deux jours, grands et petits auront le loisir de s'initier aux danses et aux contes populaires de Gascogne. Ou encore de partir, guidés par smartphone et GPS au fil de deux circuits différents, à la découverte du riche héritage disséminé dans la campagne et les villages alentour. Dimanche matin, messe en gascon émaillée d'airs religieux et instruments traditionnels, et pour point d'orgue un dernier apéritif musical et dansant. L'an passé, un millier d'amoureux de la Gascogne ou amateurs des fêtes de fin d'été avait pris part aux Gasconnades. Cette année, les organisateurs en attendent le double. Infos au 05 62 64 00 00 animation@otgl.fr et www.gascogne-lomagne.com

La Dépêche du Midi

Le cinéma près de chez vous - «Festival du Film Court en Armagnac» : 8e projection

Le 24/08/2017

Le Tarin en partenariat avec Double Mètre Animation

MARSOLAN

N°8 PROJECTION

COURTS-MÉTRAGES

Jeudi 24 août
lieu-dit Le Hournerat

Pour ce dernier rendez-vous de présélection avant le festival, nous vous proposons 2 séances d'une heure chacune. On y verra des films courts de fiction et d'animation, poétiques, drôles, moins drôles, sans queue ni tête, expérimentaux*. Nous vous attendons dès 19h30 pour partager un moment convivial, n'oubliez pas d'amener votre pique-nique ! La première projection débutera à 21h30.

SÉANCES DE PRÉSÉLECTION

Les projections ne sont pas destinées au très jeune public.

Le partenariat avec
LE GASCOGNE
LES LUMIÈRES DE LA VILLE

< Participation libre >

Pour plus d'info et connaître les prochaines séances de présélection : consultez la page face book du festival..

FESTIVAL DU FILM COURT EN ARMAGNAC

Nous demandons au public de voter une dernière fois pour les films qu'il aime et qu'il souhaite voir (revoir) lors du «Festival du Film Court en Armagnac» qui aura lieu à Condom au cinéma «Le Gascogne» le week-end 21 et 22 octobre 2017.

Le 24 août, votez pour les courts métrages./ Photo DDM, repro. P.L.

Le jeudi 24 août, l'association «Le Tarin», en partenariat avec «Double Mètre Animation» organise sa huitième projection de courts-métrages, afin de demander l'avis du public : il s'agit de voter pour les films que ce dernier aime et qu'il souhaiterait voir (ou revoir) lors du «Festival du Film Court en Armagnac» qui aura lieu à Condom au cinéma «Le Gascogne» le week-end des 21 et 22 octobre. Pour cette dernière projection, Florian Duval propose une nouvelle série de courts-métrages en lice pour la présélection du Festival. Pendant ces deux heures de films courts, il sera possible de voir des films de fiction et d'animation, poétiques, drôles, moins drôles, sans queue ni tête, expérimentaux avec comme seule contrainte de ne pas dépasser quinze minutes. Ces projections ne sont pas destinées au jeune public. Florian Duval vous attend dès 19 h 30 au lieu-dit «Le Hournerat» à Marsolan. N'oubliez pas d'amener votre pique-nique afin de partager un moment convivial. La première projection commencera à 21 h 30. Contact : florian@doublemetre.com

Article La Dépêche - Publié le 25/08/2017

www.ladepeche.fr/article/2017/08/25/2633254-le-clip-le-melon-de-lectoure-en-ligne.html

Le clip «Le melon de Lectoure» en ligne



Serge Mauro a été intronisé dans la confrérie du melon de Lectoure./ Photo DDM, repro. P.L.

Après le tournage du vendredi 11 août à l'occasion de la fête du melon (dont Serge Mauro fait maintenant partie puisqu'il a été intronisé ce jour-là dans la confrérie du melon de Lectoure) et de la journée des Carriolades du samedi 12 août, le clip vidéo de la chanson «Le melon de Lectoure oh con» est en ligne. Serge Mauro et Sabrina Jimenez tiennent à remercier d'une part les personnes qui les ont aidés pour cette réalisation telles que Tartine, Pierre et Daniel dit «Pépé», ainsi que les établissements Ulian, l'amicale laïque, la ferme du Pitrac, le café des sports, le bar «Le XIII» et bien entendu, l'Association pour la Promotion du Melon de Lectoure. Tous les chemins mènent au melon de Lectoure puisque l'on peut visionner le clip sur le site de l'artiste «sergemauro.com», sur le site de la réalisatrice «Yakayaller.com», sur la page Facebook où on peut liker et partager la publication sans modération : «facebook.com/sergemaurolectoure» et «facebook.com/sabrina.jimenez.1217» et aussi directement sur Youtube : <https://youtu.be/jUoE4uJE15U> La vidéo du clip, postée sur internet le 23 août, a déjà été visionnée plus de 400 fois !

La Dépêche du Midi

Article La Dépêche - Publié le 26/08/2017

www.ladepeche.fr/article/2017/08/26/2633743-clap-fin-puces-ete-marche-producteurs.html

Clap de fin des puces de l'été et du marché des producteurs



Objets d'occasion aux Puces de l'été et marché gourmand des producteurs locaux./ Photo DDM Ysabel.

C'est demain le dernier marché des producteurs de l'été sur le parvis de la cathédrale organisé le matin par l'Association pour la promotion du melon de Lectoure. Il est encore temps de faire des provisions avant de partir ou pour l'hiver : foie gras et conserves à base de canard sauront attendre, tout comme le miel, l'ail, les produits à base de safran, le vin, l'huile d'olive locale. Il faudra déguster plus rapidement les biscuits gascons, le fromage et surtout les melons, les fruits et légumes. A la sortie de la messe, à midi, un apéritif musical sera proposé par les Gasconnades et le groupe Regain. Les musiciens joueront de la boha (cornemuse des landes de Gascogne), de l'accordéon, du violon... Ce dernier dimanche d'août signe aussi la fin des Puces de l'été, un dernier petit tour pour flâner parmi les objets anciens. Les exposants s'installent toute la journée devant la halle aux grains et le long de la rue Nationale jusqu'à l'établissement thermal. Les commerçants sont également ouverts le matin.

La Dépêche du Midi

Article La Dépêche - Publié le 26/08/2017

www.ladepeche.fr/article/2017/08/26/2634043-zoom-sur-l-organisation-du-festival-pyrotechnique.html

Rendez-vous - Zoom sur l'organisation du festival pyrotechnique



C'est la société gersoise Storm Artifices qui, depuis quatorze ans, pilote le festival pyrotechnique de Lectoure./ Photo DDM P. L.

La mise en œuvre des nuits de feu du festival pyrotechnique nécessite des moyens humains et matériels très importants : c'est une logistique très lourde avec plus de 10 artificiers présents sur le site et plus de 5 tonnes de bombes réparties sur les différents lieux de tirs. Des moyens techniques à la pointe du progrès, sans compter la sonorisation, le gardiennage, la sécurité, etc. C'est la société Storm Artifices (plus de soixante employés) qui, depuis quatorze ans, pilote le festival, avec, à la tête de cette entreprise familiale gersoise, Erick Horvath et Delphine Planchard. Aujourd'hui, Storm Artifices est internationalement reconnue après notamment des prestations remarquées lors du prestigieux festival international de Monaco, Tax free World Exhibition 2011 de Cannes ou lors du concours international de Brno (République Tchèque) 2010, 1er prix du design et de la musique. La mairie de Lectoure est aux commandes de l'organisation matérielle : gestion du stationnement, de la sécurité sur le site et à ses abords, balisage, entrées, etc. Les associations, pour leur part, proposent repas, boissons, sandwiches pour que chacun puisse se restaurer selon ses envies ou ses moyens. Elles s'engagent aussi dans l'organisation qui incombe à la mairie par l'apport de bénévoles dont la contribution est indispensable à côté des agents communaux, soit plus d'une centaine de personnes engagées les deux soirs. Cet événement est donc fédérateur pour la ville de Lectoure puisque la quasi-totalité des acteurs de la cité y sont associés, associations mais aussi commerçants, services municipaux, sapeurs-pompiers, gendarmes, etc. C'est tout un territoire qui se mobilise autour d'une manifestation qui n'a cessé de monter en puissance.

La Dépêche du Midi

Santé - Le Gers soigne les futurs médecins



Deux jeunes internes qui profitent du Gers./ DDM

C'est l'opération séduction du conseil départemental : les internes en médecine, présents pour un stage de 6 mois, sont amenés à découvrir le Gers, à travers plusieurs sorties, comme à Tempo Latino, Jazz in Marciac.... Le Conseil de l'Ordre avec le Docteur Cancio comme interlocutrice, est partenaire de ces opérations, tout comme la plupart des communes et intercommunalités gersoises désireuses d'attirer des médecins sur leur territoire. La lutte contre la désertification médicale est une problématique majeure, de santé publique en premier lieu. Mais aussi à conséquences économiques ou sociales. La problématique est nationale et encore plus prégnante dans les territoires ruraux puisqu'on évalue à 30 % le nombre de médecins gersois partant en retraite d'ici 4 ans. Le Département du Gers, sollicité par l'association des internes en médecine, participera au 2e forum de l'installation de Toulouse le 16 septembre, aux côtés de médecins, de l'ARS et de la CPAM. Début novembre, le Président Philippe Martin présentera, avec le Conseil de l'Ordre et tous les partenaires, le site DITES32 permettant de publier toutes les annonces d'offres d'installation ou de collaboration pour les médecins généralistes ou spécialistes, en libéral ou non. Prochainement, les médecins concernés, les maisons de santé, les cabinets ou hôpitaux, les communes ou intercommunalités seront sollicités par courrier ou mail pour transmettre les éléments permettant la publication de leurs annonces. La personne à contacter au Département est Marie-Neige Passarieu, par courriel à mnpassarieu@gers.fr

Article PresseLib' - Publié le 28/08/2017

<https://presselib.com/six-episodes-ont-ete-publies-pendant-lete-youtube-realises-deux-jeunes-gersois-32-a-emballer-jeunesse-autres/>

Coup de cœur – La première websérie 100% gersoise



Coup de cœur - La première websérie 100% gersoise

Le 28 Août. 2017

Six épisodes ont été publiés pendant l'été sur Youtube, réalisés par deux jeunes gersois. #32 a tout pour emballer la jeunesse et les autres.

5 juillet 2017. L'angoisse pour tous les jeunes qui attendent les résultats du baccalauréat, et se rongent ce qu'il leur reste d'ongles. L'angoisse aussi pour Matthieu Regnault et Guillaume Laval, deux enfants du Gers qui viennent de créer la première web-série 100% gersoise, et diffusent les premiers épisodes en ligne de #32 sur Youtube.



Précisément, volonté parfaitement orchestrée, nous découvrirons ici des jeunes gersois qui... attendent les résultats du Bac ! Des jeunes comme tous les autres ? Certes, hormis qu'au lieu d'être cernés de fast-food et de béton, ils grandissent ici entourés de vallons et de silence, commentent poétiquement les réalisateurs.

Le projet a reçu l'appui de nombreux partenaires locaux, à Lomagne mais aussi au Rectorat de Toulouse ou au centre d'art et de photographie de Lectoure. Pourquoi Lomagne ? Car dès le mois d'avril c'est ici, de Lectoure à Fleurance ou Sainte-Mère qu'ont été tournés les épisodes de la série.

L'histoire d'une jeunesse rurale, de ceux qui resteront, de ceux qui partiront étudier à Paris, de l'insouciance teintée de gravité des générations actuelles, des amours adolescentes, de la vie avec ses galères et ses petits bonheurs. Gersois, les bonheurs. Sur fond de vallons, de bistrot de campagne, d'ambiance du Sud. Très pro, très bien fait, très « cohérent », on a été bluffés par le résultat. On souhaite à #32 le même succès que jadis son grand frère, un film qui s'intitula « Le bonheur est dans le pré ».

Article La Dépêche - Publié le 29/08/2017

www.ladepeche.fr/article/2017/08/29/2635111-gros-succes-public-pour-la-web-serie-32-32.html

Au cinéma - Gros succès public pour la Web série #32



Une partie de l'équipe de la web série « #32 », 100 % gersoise en six épisodes, après sa projection au cinéma le Sénéchal. / Photo DDM Ysabel.

Dans le cadre de l'Été photographique de Lectoure et en partenariat avec Ciné32, Matthieu Regnaut et Guillaume Laval sont venus présenter sur grand écran la web série «#32» qu'ils ont écrite et réalisée, au cinéma le Sénéchal qui affichait plein pour l'occasion. Une belle reconnaissance pour ce groupe de jeunes qui a créé cette web série 100 % gersoise en six épisodes.

Lors de résultats du Bac, les jeunes s'enthousiasment ou se désolent. Ayant acquis le précieux sésame, certains rêvent de lointains, de grandes villes, d'études supérieures, tandis que d'autres vont rester volontairement car ils ne souhaitent pas se détacher du département cher à leur cœur, ou par obligation, familiale ou autre... En attendant, ils se retrouvent pour faire la fête, délirer, s'aimer...

Le débat qui suivait posait la question d'une suite, tant il est vrai que l'on aimerait les accompagner un peu plus loin. Et elle est déjà en germe mais il manque le financement et les partenariats pour faire avancer le projet. Cette série a fonctionné avec un très petit budget de 5 000 €.

Cette projection a aussi été le moment de remercier les partenaires locaux indispensables.

La Dépêche du Midi

Travaux - La maison des services publics s'agrandit



Les élus écoutent les explications de Nicolas Lacroix responsable du service technique./ Photo DDM Florent Carly

Au bout d'une démarche qui aura duré 7 ans, la maison des services publics rassemblant les services de l'État, l'Unité Territoriale d'Action Sociale du Conseil Général et le Centre communal d'action sociale, a déjà ouvert ses portes et son extension se termine.

Cet espace, pensé et voulu par la mairie, a été réalisé grâce au soutien de l'État, de la région et de la signature d'une convention avec le département. Cette maison constitue une véritable plate-forme destinée à accueillir, écouter, informer, conseiller et orienter les usagers dans leurs démarches administratives quotidiennes. Cet ancien hôpital, dit «St Jacques» est la propriété de la ville.

Fissuré à divers endroits, il a été fermé au public pendant près de dix ans. Que faire alors d'un tel lieu si bien placé ? S'est demandé le conseil municipal. La loi de 2005 sur l'aménagement des territoires ruraux, par son souhait de faciliter l'accès aux services publics en leur offrant une meilleure visibilité, allait donner l'occasion à la municipalité de définir une nouvelle orientation.

Résultat : premier coup de pioche en janvier 2011 pour réhabiliter 450 m² avec un étage, pour un coût de 1 096 185 €.

Désormais, les personnels du CCAS, du Conseil général, mais aussi des services de l'État et d'organismes privés en charge de missions de service public, y reçoivent les usagers avec l'accessibilité et le confort en prime.

Vient maintenant la dernière tranche qui consistait en la démolition du dojo existant et sa transformation en plusieurs bureaux. Le rez-de-chaussée sera attribué au service des finances publiques (ancienne perception) et le premier étage en 9 bureaux qui serviront aux services sociaux du département, dont l'éclairage a été étudié avec minutie ainsi que l'accessibilité par un ascenseur et des escaliers extérieurs mais de rejoignant. Dernièrement, sous la conduite de Nicolas Lacroix, directeur des services techniques, une visite a permis aux élus de se rendre compte de l'avancée des travaux qui doivent se terminer en novembre.

Article La Dépêche - Publié le 29/08/2017

www.ladepeche.fr/article/2017/08/29/2635197-les-14es-nuits-de-feu-en-quelques-chiffres.html

Feux d'artifice - Pyrotechnie Les 14es Nuits de Feu en quelques chiffres

Du 31/08/2017 au 01/09/2017



La 14e édition des Nuits de Feu de Lectoure, ce sera les 1er et 2 septembre à Lectoure./ Photo DDM archives

Avant de revenir sur le programme détaillé de cette manifestation exceptionnelle dans nos éditions de la semaine, voici quelques chiffres sur la 14e édition des Nuits de Feu de Lectoure. Tout d'abord, l'équipe : un artificier de renom, Éric Horvath, de la Société Storm Artifices à Sabailan, accompagné de 20 artificiers pendant 4 jours ; un sonorisateur, un DJ, un présentateur ; un cuistot, 18 heures par jour.

Pour les feux d'artifice, ce seront 2 000 ordres de tir, plusieurs kilomètres de câbles, six camions de matériel et des centaines de produits différents en provenance d'Italie, de France, d'Espagne, du Portugal, de Pologne et de Chine. Le public pourra entendre les musiques de Rag'n'Bone man, Vianney, Escala, Black M, France Gall, David Garrett, la Petite Sirène, le Livre de la Jungle, M. Pokora... Cette année, Storm Artifices a invité Léo Dolignon, de Vendée : un jeune créateur de 18 ans passionné depuis qu'il est tout petit et qui a déjà été remarqué par les élites de la pyrotechnie ; Antoine Borel et Alexandra Malfi, designers de la société Master Artifices à Bordeaux ; Alain Vignaux, gérant de la société Pyrosud à Saint Gaudens (Haute-Garonne). Et comme invité surprise, Philippe Dietsch de Starlight Événementiel à Sarreguemines (57), un créateur de renom.

Enfin, le samedi, le bouquet final au-dessus de la cité consistera en une mise en valeur des remparts avec un embrasement total et une pyrosymphonie synchronisée avec effets spéciaux.

La Dépêche du Midi

Article La Dépêche - Publié le 30/08/2017

www.ladepeche.fr/article/2017/08/30/2635706-grand-succes-pour-le-melon-de-lectoure-a-saint-louis.html

Grand succès pour le Melon de Lectoure à Saint-Louis



Vendredi 25 août lors de la fête du melon de Lectoure à Saint Louis, les produits gersois sont très prisés !/ Photo DDM Ysabel repro.

Dans le cadre de son jumelage avec la ville de Lectoure, Saint-Louis en Alsace propose tous les ans la Fête du melon de Lectoure le dernier week-end d'août. Au menu : vente de melons, mais aussi d'ail, de foie gras, de terrines, de rillettes et autres produits de notre terroir. L'association pour la promotion du melon de Lectoure a donc envoyé un nouveau lot de 1 800 kg de melons pour le comité d'action sociale de la ville que les employés communaux se sont chargés de vendre. Cette fête fut mise en place par la ville de Saint Louis en 1976, avec l'aide de Robert Castaing, alors maire de Lectoure. La recette de cette opération va au comité d'action sociale de St-Louis. Depuis lors, pas une année, sans le melon de Lectoure à Saint Louis pour le dernier week-end d'août ! Lors de ce marché aux melons, ce sont aussi 500 kg d'ail de Lomagne (700 tresses) qui sont vendus aux Ludoviens. C'est toujours un très gros succès, et les gens reviennent d'année en année, enthousiasmés par la qualité et la saveur des produits, certains acheteurs vont jusqu'à poser une journée de congé pour pouvoir en profiter avant que les étals soient vides !

La Dépêche du Midi

Article La Dépêche - Publié le 30/08/2017

www.ladepeche.fr/article/2017/08/30/2635992-on-aura-besoin-de-benevoles-en-2018-2018.html

Culture - Histoire - Festival d'astronomie de Fleurance - Bruno Monflier, président du festival d'astronomie de Fleurance : «On aura besoin de bénévoles en 2018»



Le Village des Sciences a eu beaucoup de succès./ Photo DDM MC

Le festival d'astronomie de Fleurance sitôt achevé, Bruno Monflier, son président, a encore la tête dans les chiffres et «pas encore de thème pour l'édition 2018». Quel que soit le thème, il sait qu'il devra composer avec une difficulté : «Tous les intervenants veulent revenir ! ils font tous des propositions, lancent des idées... Cette année, on est vraiment sortis d'un schéma classique, pour les conférences. La diversification a beaucoup plu au public, quelque chose a changé dans la façon d'aborder la science.» Avec presque 17 000 entrées payantes (+5 %) le festival assure une progression continue, même si elle est un peu moins forte que les années précédentes — «mais on ne peut pas maintenir constamment des croissances à deux chiffres», plaide Bruno Monflier. Le festival a en effet doublé sa fréquentation en 5 ans. S'ajoute à ces chiffres tout de même appréciables, le poids invisible des entrées gratuites. «Cette année, nous avons mis en avant le Village des Sciences. Il a remporté un grand succès, on estime entre 2500 et 3000 personnes le nombre de visiteurs gratuits.» Le président s'étonne lui-même de ce succès inattendu, qui a nécessité un investissement non négligeable, mais qui a donné une image plus valorisante de l'événement pour un public éloigné de ces thématiques.

Mais la reconduite l'an prochaine du Village, associée à une hausse probable de la fréquentation, risque de compliquer la tâche de l'équipe du festival. «On va avoir un vrai besoin de plus de personnes. Surtout si on développe le Village des sciences, qui a un intérêt pédagogique et social. Si des bénévoles veulent nous rejoindre pour prêter main forte à la 28e édition, nous n'avons rien contre !»

Contact : 05 62 06 09 76

Marc Centène

Article La Dépêche - Publié le 30/08/2017

www.ladepeche.fr/article/2017/08/30/2636022-14e-edition-festival-pyrotechnie-va-mettre-feu.html

Feux d'artifice - La 14e édition du festival de pyrotechnie va mettre le feu

Du 01/09/2017 au 02/09/2017



Les cieux lectourois vont être tutoyés par des montgolfières puis par les gerbes d'un art venu de Chine. / Photo DDM, Sébastien Lapareyre.

Durant deux jours la commune gersoise de Lectoure devient la capitale nationale des feux d'artifice. L'art de la pyrotechnie y prend son envol. La 14e édition s'annonce.

Les 1er et 2 septembre au Stade Ernest-Vila se déroulera la 14e édition des «Nuits de Feu» de Lectoure. Événement unique dans le Grand Sud-Ouest, le festival Pyrotechnique donne rendez-vous à un large public, chaque année au pied de la cité médiévale de Lectoure, dont les richesses patrimoniales ont été reconnues au niveau national puisqu'un Secteur Sauvegardé (seulement 111 en France) couvrant les 20,6 hectares du centre ancien à l'intérieur des remparts, y a été créé par arrêté préfectoral du 12 mai 2016. Cette manifestation dont la première édition date de 2004, est organisée en étroite collaboration entre la Ville de Lectoure et la société Storm Artifices de Sabaillan dans le Gers. Elle a été conçue pour mettre en valeur la cité et n'a cessé d'évoluer et de se moderniser pour aujourd'hui compter parmi les plus prestigieux shows pyrotechniques en France. Les Nuits de Feu de Lectoure, ce sont deux spectacles différents chaque soir où pendant environ deux heures, s'enchaînent des tableaux pyrotechniques en symbiose avec une musique tantôt classique, tantôt moderne qui sublime la prestation visuelle et crée véritablement l'harmonie du spectacle grâce à de nouvelles techniques de synchronisation avec la musique. «La musique, c'est 70 % du spectacle ; après, on se contente de mettre de la couleur dessus», dixit Éric Horvath. En apothéose, le samedi soir, le festival se conclut de la plus belle des manières par un énorme bouquet final au-dessus de la cité historique des comtes d'Armagnac. Ces deux soirées sont précédées d'un impressionnant envol de plus de vingt montgolfières à 18 heures.

Le programme de la journée du vendredi 2 à 18 heures, *ouverture du site et envol de montgolfières* ; à 21 h 30 : *ouverture détonante des Nuits de Feu (« Douce France », début) en fanfare* ; « Sans musique » : *au son des artifices* ; « Rafale d'artifices » (à la pointe de la technologie) ; invité : *Alain Vignaux présente « Feux pour Feux »*. Programme de samedi dans une prochaine édition.

Quelques informations pratiques

Les tarifs sont de 14 € le vendredi 1er septembre et 17 € pour le samedi 2 septembre (enfants de 10 à 15 ans : 5 € ; enfants - de 10 ans : gratuit). Le tarif pour les deux soirées est de 24 € (enfants de 10 à 15 ans : 10 € ; enfants - de 10 ans : gratuit). Des tarifs réduits sont proposés pour les groupes (50 personnes et plus) ; les porteurs de la carte Sourire : tarif réduit valable pour 2 personnes ; les comités d'entreprise (voir conditions au 05 62 68 55 12) ; les Lectourois jusqu'au 31 août : 12 € le vendredi et 15 pour le samedi (enfants de 10 à 15 ans : 4 € ; enfants - de 10 ans : gratuit).

Pierre Leoutre.

Agriculture – Vendanges - Le premier jus coule au domaine des Capots



Le jus de raisin est filtré avant d'aller fermenter dans les cuves./ Photo DDM Florent Carly

Il est loin le temps où l'on entendait les sécheurs cliqueter dans les rangs de vigne et les jeunes qui lançaient des grands éclats de rire ou encore des chants «polissons». C'était une autre époque. Aujourd'hui la machine à vendanger a balayé toutes ces images que l'on se raconte encore dans certains foyers et qui font partie de l'histoire de nos campagnes.

Mercredi matin, au domaine des Capots, Jacques et Chantal Castelli et leur fils Florent, ont allumé cette grosse machine rouge qui a réveillé le voisinage dès 6 heures pour récolter et broyer les grains de raisins de cépages précoces. «On s'attend cette année à une récolte moyenne». Jacques Castelli, le propriétaire des lieux, explique que «la chaleur précoce au printemps, à laquelle s'est ajouté le gel qui a eu une ampleur importante dans certaines parcelles exposées plein sud, ainsi qu'un temps sec et très chaud ces derniers temps et une bonne partie de l'été ont accéléré la maturité et réduit la récolte. Par contre, qualitativement il n'y a pas de souci, car il n'y a pas une maladie. On devrait avoir un millésime exceptionnel mais pas en volume», assure-t-il. Cet exploitant compte sur la venue de la pluie pour finir de faire grossir les grains dans les cépages tardifs.

Chez Jacques Castelli, plus besoin de main-d'œuvre saisonnière, les 12 ha de vignes sont vendangés mécaniquement en quelques jours avec l'aide de son épouse et de son fils Florent. Chacun a sa tâche particulière. Jacques est plus spécialisé dans le travail du chai et, depuis qu'il a un nouveau pressoir, il élabore beaucoup plus de vin rosé qu'il nomme le «Fleurantin». Il est très demandé par sa fidèle clientèle des marchés de plein-vent comme le samedi matin sous les arcades de la mairie où son épouse tient un stand de vente. Ce domaine s'oriente vers la production «bio». Déjà les démarches sont en cours ainsi que pour l'ensemble du domaine. D'ici trois ans un nouveau vin sera commercialisé.

Article La Dépêche - Publié le 31/08/2017

www.ladepeche.fr/article/2017/08/31/2636394-elegance-brocs-salon-antiquites-festival-circa-cherche-benevoles.html

Fêtes et festivals - Éléance et «brocs» au salon des antiquités

Du 01/09/2017 au 03/09/2017



La fête locale de Terraube rassemble aussi un joli concours hippique, un salon des Antiquaires très prisé, et cette année, un concours d'éléance !/ Photo DDM Ysabel archives.

La fête locale de Terraube se tiendra les 1er, 2 et 3 septembre. Dès le vendredi soir, les Amis de Terraube vous attendent sur le site champêtre avec une soirée tapas à 19 heures (assiette à 5 €). Samedi, à 14 heures, concours de pétanque en doublette, à 20 heures avec l'apéritif offert par l'association, repas (jambon à la broche 13 €), suivi d'une soirée dansante. Dimanche 3 septembre une messe sera célébrée à 11 heures à l'église de Terraube. À 12 heures apéritif offert par la mairie, repas magret 13 € sur réservation au 06 75 78 04 41 ou 06 26 05 96 35. Snack et buvette les deux jours.

L'association Arts et Antiquités en Lomagne organise en parallèle, dans le cadre exceptionnel du château, son 23e Salon d'Antiquités samedi et dimanche de 10 heures à 19 heures. Les amateurs d'art et les chineurs vont se retrouver dans cette ambiance que génèrent les «belles choses», qui font toujours rêver. 30 professionnels fidèles et passionnés seront réunis pour cette nouvelle édition. Les visiteurs pourront découvrir une marchandise riche et variée. Entrée : 4 € (gratuit – de 14 ans). Une restauration locale et goûteuse sera proposée aux visiteurs.

Concours de têtes chapeautées

Une innovation pour cette édition : Swan Scalabre Marie, créatrice de la marque Minuit et de la boutique du même nom à Lectoure, propose un concours d'éléance le samedi à partir de 11 heures. Mesdames, venez chapeautées selon votre personnalité, sobre, sophistiquée ou excentrique. Un prix sera remis à la gagnante par le jury. Le concours est ouvert également aux hommes, suite au joli succès de l'évènement !

L'association UST propose comme chaque année son concours hippique dans un cadre champêtre samedi et dimanche ; un concours qui conserve un aspect «vintage» synonyme d'une très grande convivialité partagée tant par les participants que par les nombreux spectateurs.

La Dépêche du Midi

Agriculture - Ils créent un Bleu de Lecture made in Lomagne gersoise



Lors de la visite d'un champ chez Jean Marie Neels/ Photo DDM Florent Carly

Lundi dernier, Jean-Marie Neels, président de la SAS Bleu de Lecture, a reçu Jean Louis Castell, président de la Lomagne Gersoise (CCLG), Gérard Duclos et Philippe Blancquart, maires de Lectoure et de Sempesserre, sur le site de sa ferme où il cultive sur 2,5 ha la célèbre «Isatis Tinctoria», qui sert à produire le pigment bleu dont a besoin l'entreprise pour teindre.

Jean-Marie Neels et ses deux associées Séverine de Breucker et Cécile Gex ont repris l'entreprise en juin 2016. Dès le départ, leur objectif était de relancer la filière du pastel en intégrant l'ensemble des étapes de l'amont à l'aval : de la culture de la plante à sa transformation en pigment.

C'est la première année, après des phases de test, que les premiers grammes de pigment ont été produits à Sempesserre. «Cette transformation nécessite un savoir-faire qu'il a fallu retrouver, cette année de recherche nous a permis de produire du pigment made in Lomagne Gersoise», précise Jean-Marie Neels.

Jusqu'à maintenant, l'approvisionnement se fait essentiellement auprès de fournisseurs extérieurs (notamment en Picardie et en Italie).

La pénurie sur le marché du pigment (la demande étant supérieure à l'offre) a incité les trois associés à maîtriser l'ensemble du process à court terme, afin de ne pas dépendre de la variation des coûts, le prix du kilogramme étant élevé, et également contrôler la qualité de cet or bleu.

Pour ce faire, le Bleu de Lecture a établi un partenariat avec l'école de chimie de Toulouse. L'objectif est d'atteindre rapidement les 100 kg de pigment produits en Lomagne Gersoise.

Après des échanges constructifs entre les acteurs, Jean-Louis Castell a conclu en encourageant cette démarche de maîtrise de l'ensemble de la chaîne de fabrication qui pérennisera et développera l'activité sur le territoire.

Retrouvez le Bleu de Lecture sur son site internet www.bleu-de-lecture.com

Contact développement économique : Olivier de Witte 05 62 64 28 29, – pole21@lomagne-gersoise.com

Article La Dépêche - Publié le 01/09/2017

www.ladepeche.fr/article/2017/09/01/2637252-voyagez-dans-le-temps-avec-le-salon-d-antiquites.html

Foires et Salons - Voyagez dans le temps, avec le salon d'antiquités

Du 02/09/2017 au 03/09/2017



Alain Pezzoli et Andrée Bèze/ DDM G.R.

La 23e édition du salon d'antiquités de Terraube se déroule ce week-end. Les organisateurs promettent un «voyage dans le temps», avec des exposants de qualité dans un cadre exceptionnel.

«Ce salon est un voyage dans le temps», sourient Andrée Bèze, présidente de l'association Arts et antiquités en Lomagne, et Alain Pezzoli, trésorier, qui organisent le salon d'antiquités de Terraube ce week-end. Trente antiquaires seront réunis dans le cadre exceptionnel du château de Terraube, dont l'espace cour et le jardin sont gratuitement mis à disposition par la famille de Galard, propriétaire du site depuis toujours. «C'est tout d'abord un voyage historique car même au-delà des objets en eux-mêmes, il y a l'accès au château», justifient les organisateurs. La construction de la bâtisse date du XIIIe siècle et la famille de Galard l'occupe toujours. «Une page d'histoire» également, car «tous les styles seront représentés», poursuivent Andrée et Alain. Datant de la même époque que le château, il y aura «des meubles du XIIIe siècle, un stand avec des meubles très épurés du XIVe, XVe et XVIIIe siècles, un autre Art déco. Nous avons aussi un antiquaire qui nous propose un stand d'argenterie très fourni. Il y aura plusieurs départements, pour le linge et pour les livres anciens aussi, qui sont très demandés.» Un seul point commun à tous ces antiquaires : leur amour du métier et la qualité des objets qu'ils sélectionnent. «Nous avons un socle d'antiquaires très fidèles, qui préparent la manifestation tout au long de l'année. Ils mettent de côté des objets appropriés au site», poursuit Andrée Bèze. Elle précise d'ailleurs : «Nous fonctionnons par cooptation, les antiquaires nous conseillent leurs confrères. Les coups de fil ne marchent pas !»

Nouveauté cette année, un concours d'élégance, organisé par Swann. «Toutes les femmes élégantes qui ont envie de montrer de belles choses pourront participer.» Plusieurs prix sont prévus. Le salon se tiendra au même moment que la fête du village et le concours hippique. L'occasion de prolonger son passage au village.

Infos pratiques

« Nos antiquaires sont très fidèles, ils préparent l'événement toute l'année »

Le salon d'antiquités se déroule au même moment que la fête du village et le concours hippique. L'entrée du salon est à 4 €, et gratuite pour les enfants de moins de quatorze ans. L'inauguration aura lieu demain, samedi à 10 h 30.

Il y aura une buvette et une possibilité de prendre un repas sur place. La cuisine sera locale.

Gaëtane Rohr

Patrimoine - Un drone pour immortaliser le cœur de la bastide



Les opérateurs de drone avec Gérard Salon conseiller municipal délégué à la communication (à gauche)./ Photo DDM Florent Carly

Devant le succès des deux premières vidéos : «Tourisme à Fleurance», «Base de loisirs et aire de camping-car», la commune poursuit sa volonté de faire découvrir la ville avec une troisième vidéo consacrée celle-ci au «Cœur de la bastide». C'est donc la place avec ses arcades, la mairie et enfin l'intérieur de l'église St Laurent avec son orgue et ses vitraux, qui ont été mis en valeur lors de ce tournage.

Pour cela, la commune a fait appel à des professionnels locaux de l'image : la société Clever-Drone qui est installée à Fleurance. C'est d'ailleurs eux qui ont signé les deux précédentes vidéos. Jean-Yves Dupin, pilote le drone, et Mickaël Dulewski à la caméra articulée, c'est le «steadicamer» (cameraman technicien expert dans la manipulation de caméra stabilisée) sont les auteurs de cette séquence.

Travelling du marché à l'église

Ils sont équipés d'un appareil permettant des prises de vues qu'on n'a pas l'habitude de voir. Pour cela, ils sont équipés de cette caméra articulée et stabilisée (steadicam) permettant des prises de vue au ras du sol ou à hauteur d'homme avec une grande fluidité d'images.

Mardi dernier, en matinée pendant le marché, le tournage de cette vidéo a commencé. Le cameraman a filmé les étals avec sa foule habituelle au milieu de touristes qui faisaient leurs courses. La suite s'est déroulée dans l'église St Laurent afin de faire découvrir ce lieu, de mettre en valeur l'orgue et les vitraux. Après l'intérieur et l'extérieur, le drone s'est élancé dans les airs pour des prises de vues autour du clocher et de la mairie. Enfin, le tournage se termina sous les arcades et aux pieds des statues fontaines.

Encore quelques jours de travail et l'on pourra découvrir le résultat au travers d'une vidéo d'environ 3 minutes, qui sera postée sur la page Facebook de la ville ainsi que sur son site Internet. C'est dans sur www.villefleurance.fr que l'on pourra la voir.

Article La Dépêche - Publié le 01/09/2017

www.ladepeche.fr/article/2017/09/01/2636931-grand-rassemblement-de-montgolfieres.html

Insolite - Nuits du feu - Grand rassemblement de montgolfières



La magie d'un envol simultané de 22 montgolfières : c'est ce soir et samedi soir avant le festival de pyrotechnie. / Photo DDM Ysabel archives.

Les Montgolfières de Gascogne vous attendent lors du festival de Pyrotechnie de Lectoure pour leur rassemblement annuel de Montgolfières. 22 ballons décolleront depuis le terrain en dessous du stade, ce soir et samedi soir, à partir de 18 heures. Un spectacle impressionnant à ne pas manquer en ouverture des nuits de feu qui draine toujours un public fidèle et émerveillé.

Guy, le père, Thomas et Vincent, ses fils ont créé les Montgolfières de Gascogne en 2005 pour faire partager leur passion de cette merveilleuse machine volante, et faire découvrir les émotions qu'elle procure. Attention, pas de baptême lors du festival, mais on peut prendre contact pour de belles aventures et profiter du spectacle somptueux de l'envol de ces grappes de couleurs majestueuses qui s'élancent dans le ciel.

D'autres vols ont lieu samedi et dimanche matin dès 8 heures depuis le site et depuis la base de décollage de l'association à l'entrée de la route de Nérac. À visiter également, leur très beau site internet : www.montgolfieres-gascogne.fr Tél. 05 62 64 69 92.

La Dépêche du Midi

Entreprise - Scop Fleurance capitale française du commerce équitable



Deux nouveaux salariés aux côtés de Rémi Roux (à gauche)./ Photo DDM Florent Carly

La Scop Ethiquable, qui a son siège en zone industrielle, organisait cette semaine ses Ateliers d'été à la Halle Eloi Castaing.

Avec une croissance de 30 % depuis le début de l'année, la société coopérative a embauché et dépasse maintenant les 80 salariés ce qui en fait l'une des plus importantes de France.

Le sénateur-maire, Raymond Vall, a assisté aux travaux et a, en fin de journée, remis la médaille du travail à trois salariés (lire ci-dessous).

En effet, c'est en 2014 que la Loi Hamon sur l'économie Sociale et Solidaire, a institutionnalisé ce Commerce équitable qui permet aux agriculteurs de chez nous de pouvoir bénéficier aussi d'une meilleure rémunération et d'une stabilité de prix. Le ministre s'était à l'époque inspiré de la démarche «Paysans d'Ici», lancée par Ethiquable depuis Fleurance. Et c'est grâce à un amendement déposé au Sénat par le sénateur Raymond Vall que cela fut possible.

Fleurance est donc devenu la capitale du Commerce équitable, comme le mentionnait dernièrement le titre d'un reportage qu'avait fait un journal national cet été. Et c'est au journal télévisé de 20 heures, que les produits éthiquable et Paysans d'Ici ont été présentés la semaine dernière.

Le concept de commerce équitable remonte aux années 1970. En effet le système repose sur trois principes : «un achat direct aux producteurs, pour éviter des intermédiaires et les spéculateurs, un prix garanti plus élevé que celui du marché, une prime en plus pour financer les projets des communautés paysannes», explique Rémi Roux. Il ajoute : «l'entreprise fait vivre près de 35 000 paysans et a vu son chiffre d'affaires augmenter de 24 % l'an passé».

Lors de cette réunion il a été fait remarquer que la coopérative agricole de Monfort (20 km de Fleurance) est un des premiers partenaires d'Ethiquable. Celle-ci possède deux silos ultramodernes pour collecter les céréales et les légumes secs bio, produits par quelque 350 exploitants de la région, ce qui permet de dégager une plus-value et d'assurer un meilleur revenu aux adhérents afin qu'ils puissent garder les petites exploitations viables.

Nouveaux employés

Deux nouveaux salariés ont été recrutés dans la Scop. Luis Lojan, basé en Equateur, va s'occuper de l'appui technique auprès des coopératives de petits producteurs d'Amérique du Sud. Céline Paillard est la nouvelle responsable «Méthodes» de l'entreprise solidaire. Elle est basée à Fleurance est a pour mission d'améliorer l'organisation et les méthodes de travail dans la Scop. Venant d'une grande multinationale en Région Parisienne, elle découvre la différence de mentalité entre son ancien employeur, et une entreprise solidaire coopérative...

La Dépêche du Midi

■ DITES32

Pour inciter les médecins choisir le Gers

REÇU L
05 SEP. 2017
V LG

Pour pouvoir mieux l'apprécier et peut-être même l'aimer, les internes en médecine en stage pour 6 mois dans le département sont incités à découvrir le Gers.



Un passage par Tempo Latino pour les internes. (Ph Aude)

Le Conseil départemental a donc proposé plusieurs sorties tout au long de l'été à ces futurs médecins. Le Conseil de l'Ordre avec le Docteur Cancio comme interlocutrice, est partenaire de ces opérations, tout

comme la plupart des communes et intercommunalités gersoises désireuses d'attirer des médecins sur leur territoire. Après une journée en Lomagne qui s'est achevée aux sons des musiques du festival Cuivro'Fo-

liz de Fleurance, les internes en stage dans le Gers ont pu, quelques jours plus tard, faire la fête à Tempo Latino jusqu'au bout de la nuit. À leur agenda prochainement, une soirée sous chapiteau à Jazz in Mar-

ciac. Et enfin, une invitation sur Auch, pour le dévernissage de Memento « Supra réel » fin septembre leur a été lancée.

Un site pour favoriser l'installation

Le Département du Gers, sollicité par l'association des internes en médecine, participera au 2^e forum de l'installation de Toulouse le 16 septembre, aux côtés de médecins, de l'ARS et de la CPAM.

Début novembre, le Président Philippe Martin présentera, avec le Conseil de l'Ordre et tous les partenaires, le site DITES32 permettant de publier toutes les annonces d'offres d'installation ou de collaboration pour les médecins généralistes ou spécialistes, en libéral ou non.

La personne à contacter au Département est Marie-Neige Passarieu, par courriel à mnpassarieu@gers.fr

■ DÉSERTIFICATION MÉDICALE

La solution sera plurielle et évolutive

De nombreuses autres actions sont en projet ou en cours.

Il n'existe pas de solution unique, et seule, la multiplication d'offres différentes adaptées au territoire concerné permettra de favoriser la venue de médecins.

L'élaboration de projet de santé innovant et possiblement évolutif autour de la création des maisons de santé est une des réponses. Le Gers regarde toutes les solutions, y compris le salariat qui peut convenir à de jeunes médecins. Outre un numerus clausus considéré comme trop faible par rapport aux

besoins des départements, il faut également intégrer la féminisation de la profession avec pour conséquences, une exigence de qualité de vie et une place plus grande laissée à la famille qui peut se manifester par des semaines réduites en temps de présence. De nouveaux outils, comme la télémédecine,

permettront aussi de répondre à la « pénurie » de médecins. Et sur ce volet, avec Gers Numérique, le Département est particulièrement bien positionné. Pourquoi pas demain, le Gers Département pilote ? Mais la télémédecine, ce ne sera pas pour toutes les affections et elle ne sera pas partout.

Article Presselib' - Publié le 05/09/2017

<https://presselib.com/1994-lecture-a-bleu-couleur-boutique-decline-bleus-plus-grand-bonheur-artistes-esthetes-coquettes-a-voir/>

Découvrez l'or bleu du pays de Lomagne

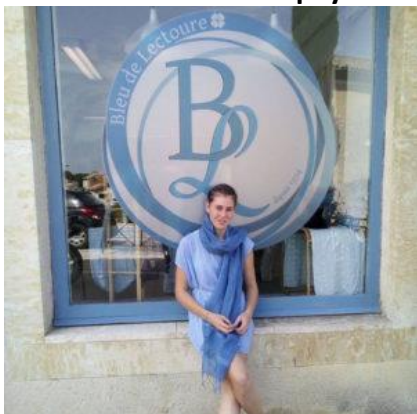

Depuis 1994, Lecture a son bleu, sa couleur. La boutique décline tous ses bleus, pour le plus grand bonheur des artistes et des esthètes ou des coquettes. A voir

Bien entendu, l'artiste, que je te passe un « bleu », mais lequel exactement ? Acier, barbeau, canard, céleste, charrette, ciel, cobalt, de Prusse, électrique, givré, Klein, Majorelle, marine, nuit, outremer, paon, Persan, pétrole, roi, turquin ? Plaît-il ? Un Bleu de Lecture sinon rien ?

Eh oui, depuis 1994, les artistes utilisent le [Bleu de Lecture](#), ce qui n'est pas si simple qu'il y paraît, car la matière colorante bleue n'existe pas, en tant que telle, dans les feuilles de la plante.

Mais, hurra, il y a l'isatan B, celui qui produit l'indoxyle, et les deux entrant en contact avec l'oxygène de l'air, font naître le pigment bleu. Pour le Bleu de Lecture, il faut 8 cuves de 800 litres en cascade, et l'extraction s'opère en 4 phases : macération, oxydation, précipitation, raffinage.



Vous aussi, vous voudriez voir la vie en bleu ?

Pas de souci, puisque [le Bleu de Lecture](#) propose à toute personne souhaitant en savoir davantage sur l'histoire du pastel, de la teinture, de leurs méthodes de travail, de participer à une visite sous forme de conférence.

L'occasion de faire revivre les techniques et savoirs des maîtres pasteliers, comme on les appelait antan. Il y a de la magie ou de l'alchimie, du secret et des trésors dans l'histoire de « l'isatis Tinctoria » de son petit nom scientifique.

L'or bleu du pays de Lomagne est doux, raffiné, sensuel. Il enchante les artistes, et les autres... S'offre les honneurs de la presse, et attire un nouveau public à Lecture, des couleurs plein le cœur.



Adieu l'indigo, bonjour le Bleu de Lecture. Il n'y aura pas que les peintres qui viendront à la boutique, les coquettes et les accros de déco d'intérieur se doivent aussi de faire le détour. Vous y serez fleur... bleue, sans vous faire une peur bleue. Désormais, la grande bleue est à Lecture.

Adresse : 55 rue Alsace Lorraine – 32700 Lecture.

Article La Dépêche - Publié le 06/09/2017

www.ladepeche.fr/article/2017/09/06/2639670-espace-remise-forme-prelude-vient-ouvrir-avenue-gare.html

Nouveau à Lectoure - L'espace de remise en forme Prélude vient d'ouvrir avenue de la Gare



Prélude, un nouvel espace de remise en forme a ouvert à Lectoure./ Photo DDM repro. P. L.

C'est le lundi 4 septembre qu'a ouvert, au 40 de l'avenue de la Gare, un nouvel espace de remise en forme, dénommé Prélude. Il ne s'agit pas d'une salle de sport telle qu'on la conçoit habituellement mais précisément de remise en forme autour de trois types d'activités : marche nordique, gym fonctionnelle inspirée du cross fit et de gym ballon.

Le but recherché est l'amélioration de l'aisance gestuelle et posturale, favorisant une pratique sportive ou sa reprise mais aussi la facilitation de la vie quotidienne et domestique.

Le travail en groupe d'une dizaine de personnes permet un suivi plus personnalisé par un professionnel de santé et s'adresse à tous les âges, à partir de 8 ans. Des «portes ouvertes» avec séances d'essai furent organisées le mercredi 30 août l'après-midi et le samedi 2 septembre le matin. L'occasion pour certains de prendre des abonnements pour le créneau horaire qui vous conviendra. Pour tout renseignement et information supplémentaires, il est possible de se rendre sur le site www.prelude-lectoure.fr ou de téléphoner au **06 67 29 09 25**.

La Dépêche du Midi

Festival d'Astronomie de Fleurance, une semaine dans les étoiles



Début août. Nous sommes dans le Gers. Quelque part entre les champs et les fermes d'élevage de canards, Fleurance ! Depuis 27 ans, cette petite bourgade de 6300 habitants dresse la tête vers le ciel, le temps d'une semaine à l'occasion du [Festival d'Astronomie](#).

Scientifiques, médiateurs, bénévoles et curieux de tous âges se rencontrent à Fleurance pour rêver ensemble, mais aussi découvrir, comprendre la place de l'Homme dans l'univers, et profiter de la clarté du ciel pour prendre conscience de la Terre.

Oui, c'est ce que le festival revendique ! Son directeur, Bruno Monflier le clame haut et fort dès l'inauguration *« Le 2 août 2017 marque le "jour du dépassement" : l'intégralité des ressources que la Terre peut produire en un an a été consommée par l'humanité. Cette date ne fait qu'avancer d'année en année alors pourquoi s'intéresser à l'Astronomie ? Justement pour comprendre ! Comprendre comment nous en sommes arrivés là, ouvrir les yeux et trouver ensemble les solutions pour y remédier ! »*

Pour comprendre ce qui fait le succès de cet événement unique en France, nous sommes allés à la rencontre de ses fidèles visiteurs, mais aussi de celles et ceux qui l'organisent et qui y participent depuis tant d'années.



Discours de Bruno Monflier lors de l'inauguration

Un festival de Sciences

Un festival d'astronomie ? Oui, mais pas seulement ! Au fil des années, la programmation du festival s'est largement étendue à l'ensemble du corpus des sciences, aussi bien sciences fondamentales que sciences humaines et sociales. Cette diversité lui confère d'être devenu le plus grand rassemblement populaire autour des sciences en Europe comme nous raconte Roland Lehoucq, astrophysicien à l'[Université Paris Saclay](#), grand habitué du festival depuis 2001. « *Qu'il y ait un grand festival de Science autour de l'astronomie et d'autres sciences en général comme la science de la Terre, les mathématiques, etc., c'est déjà suffisamment rare pour être relevé, car finalement il n'y a pas tant de festivals où on parle de Science en France* ».



Les grandes conférences du festival

Derrière cette pluralité, les scientifiques et médiateurs cherchent à transmettre ! Transmettre la science bien sûr, mais aussi amener à questionner. « *Nous cherchons à expliquer le fonctionnement du monde physique, du monde naturel qui nous entoure et de l'interaction que nous avons avec ce monde qui nous entoure. L'espoir d'un message humaniste [...] et de protection de la planète, c'est un peu ce qui est sous-jacent du festival d'Astronomie. Implicitement, nous faisons passer ce message. J'aimerais que le grand public prenne conscience que ces grandes questions le concerne également et qu'il comprenne qu'il peut agir dans ce sens* » nous livre Roland Lehoucq.

Pour les festivaliers en quête de découverte le festival reste une occasion unique d'obtenir « *les éléments de réponses aux questions qu'ils peuvent avoir* » comme nous explique Jules, étudiant à l'[INSA](#) de Lyon. « *Même en étant des fidèles du festival, chaque année, il est possible de découvrir de nouvelles choses à Fleurance, il y a toujours des nouveautés ! Le festival reste à la page de la recherche scientifique et c'est ce qui est intéressant* » ajoute-t-il.



Festivaliers passionnés de sciences

Un festival convivial propice aux rencontres

La transmission se fait d'autant mieux qu'à la différence de conférences classiques, « *le festival laisse la possibilité de rencontrer, même en dehors des conférences, des pointures nationales qui ont de vrais talents de vulgarisation* » souligne Fabrice, un festivalier venu de Bordeaux. Cet échange, basé sur la simplicité a un côté "bon enfant" ajoute le festivalier grand fidèle de l'évènement. « *Il n'y a pas de personne VIP et donc inaccessible comme c'est souvent le cas dans les festivals de musique. Les places ne sont pas réservées dans l'auditoire, on peut donc s'installer où bon nous semble* » précise-t-il.

En dehors de leurs interventions, les scientifiques sont amenés à découvrir et à apprendre à leur tour de leurs homologues, au même titre que les festivaliers. En off, ils partagent entre eux de plus amples réflexions, ce qui reste « *une manière pour eux d'apprendre à se connaître [...] dans une situation un peu différente que dans un congrès scientifique* » nous confie Roland Lehoucq.



Café astro animé par la Youtubeuse [Florence Porcel](#)

Le reste du temps, ils restent accessibles à tous, autant ouverts aux questions qu'à la simple discussion. « *Revoir d'année en année des conférenciers qui sont fidèles du festival fait toujours plaisir !* » s'exalte Romain, festivalier depuis 3 ans.

Les bénévoles ne sont pas en reste. Nombre d'entre eux ne ratent pas une « *occasion de suivre des conférences pendant le festival* ». C'est le cas de Jérémie, étudiant en gestion d'entreprise, bénévole depuis 5 ans qui chaque année « *s'intéresse aux différents sujets en les raccrochant à l'actualité pour pouvoir aller plus loin que les médias ne le feraient* ».

Au fil des éditions, cette ambiance conviviale crée de véritables liens. « *Je vois certains festivaliers tous les ans ! C'est un festival de passionnés [...]. Cette proximité entre les scientifiques entre eux et entre les scientifiques et les festivaliers fait vraiment partie de l'ADN de Fleurance [...]. C'est un festival humain !* » s'émerveille Roland Lehoucq.



Roland Lehoucq, astrophysicien à l'Université Paris Saclay

Un festival pour tous et pour tous les goûts

Les adeptes de sciences trouvent largement de quoi se mettre sous la dent au festival de Fleurance. « *Ces gens là, même sans être des scientifiques, sont tout de même acteurs de la vulgarisation scientifique en propageant la science autour d'eux. Ce sont de véritables ambassadeurs du festival pour certains* » s'exclame Roland Lehoucq. Mais qu'en est-il des publics moins avertis ?

Le festival, depuis sa création, a su adapter sa programmation à une plus large palette de publics. Jeunes et moins jeunes, débutants et passionnés trouveront toujours à découvrir, à comprendre, à se divertir. La programmation par niveaux de connaissances en est pour beaucoup. Cette idée a directement été inspirée du parrain du festival depuis sa création, l'astrophysicien, grand vulgarisateur scientifique et auteur de nombreux livres, Hubert Reeves. Dans son ouvrage, *Patience dans l'Azur*, publié en 1981, l'astrophysicien proposait deux fils de lecture : le fil rouge pour les plus connaisseurs et le fil vert pour les autres. « *Désormais cette idée a été dupliquée pour le festival en plusieurs niveaux, du vert pour les plus débutants au noir pour les plus avertis* » nous relate Benoît Reeves, fils d'Hubert Reeves, médiateur scientifique, venu accompagner son père.

La programmation du festival s'enrichit d'édition en édition. En parallèle des conférences, de nombreuses autres animations sont proposées au public : des ateliers découvertes, un festival dédié aux plus jeunes agrémenté « *d'ateliers et de médiation plus concrète* », des cafés astro pour débattre directement avec les conférenciers, le marathon des sciences, concept original, très condensé et exhaustif, largement apprécié des fans du festival. Et enfin, un village des sciences, en accès libre, permettant à tous de découvrir la science de façon simple et ludique. « *Le format conférence est une manière efficace de faire passer la science, surtout qu'à Fleurance, il y en a pour tous les goûts. Le festival reste éclectique et accessible au plus grand nombre. N'importe quelle génération peut venir et découvrir des choses !* » s'enthousiasme Neil, festivalier et étudiant à l'[INSA](#) de Lyon.



Le village des sciences et ses animations pour tous les publics

Attirer de nouveaux visiteurs, le pari n'était pas gagné d'avance. À première vue, le festival s'adressait davantage à un public « *conquis d'avance, qui lui permettait de perdurer* » plutôt qu'aux personnes pas ou peu demandeuses de culture scientifique. « *C'est toujours compliqué d'attirer de nouveaux publics. C'est pour ça que ces manifestations de vulgarisation sont toujours en quelque sorte biaisées, mais ce n'est pas facile de faire autrement. Heureusement que le public réceptif à nos messages généraux nous sert de transmetteur !* » ajoute Roland Lehoucq.



Le marathon des sciences, 12 conférences en 12 heures

Après quelques jours passés au cœur du festival, à aller et venir entre les festivaliers, les conférences, les scientifiques et les bénévoles, nous comprenons mieux ce qui fait son succès. Chacun peut y trouver de quoi apprendre, de quoi découvrir, de quoi comprendre. Témoignage que « *la science se prête bien à un échange simple, démocratique et sans façon* » Benoît Reeves.

Plus d'informations :

- La [Ferme des étoiles](#) dans le Gers
- Le [festival des Utopiales](#) à Nantes
- [Hubert Reeves](#), parrain du festival depuis sa création en 1991
- [Roland Lehoucq](#), passionné de vulgarisation scientifique et auteur de nombreux ouvrages

MÉTIER D'ART



Meuble Cardinal
Photo : Isabelle Souriment

Le Lloyd Loom

Un rêveur d'**ACIER**

Entre les mains de Morgan Hecquet, l'acier devient meuble d'exception et pièce unique. Dans son atelier du Gers, ce créateur infatigable donne à la matière brute la forme de ses rêves.

TEXTES :
WILLY ABOULICAM
PHOTOS :
ISABELLE SOURIMENT

Enracinée dans le terroir lectourois, au cœur des vallons du Gers, l'entreprise Morgan H est le fruit de la passion de Morgan Hecquet et ses associés pour l'artisanat et le travail d'exception.

Ensemble, ils se sont alors donné pour objectif de mettre son savoir-faire à disposition de tous ceux qui recherchent l'expérience d'une création artisanale authentique, au travers d'un mobilier singulier haut de gamme. Leur but est de répondre à tous les

besoins et désirs de ceux qui auront choisi de partager leur passion.

Le travail de Morgan Hecquet sur les métaux offre de nombreuses possibilités de combinaisons de matériaux, tels que l'acier, l'inox et le bois, ainsi que plusieurs finitions possibles, comme la couleur. Le métal est aussi gravé de motifs graphiques, ce qui permet de laisser libre cours à son imagination !

Il réalise des pièces uniques et séries limitées de meubles qui peuvent bénéficier chacun d'un traitement

Morgan Hecquet, le créateur
Photo : Isabelle Souriment



MÉTIER D'ART



Meuble 175th Avenue
Photo : Julie Andrada



Les meubles de Morgan Hecquet sont conçus et réalisés dans son atelier à Lectoure, dans le Gers.



Enracinée au cœur des vallons du Gers, l'entreprise est le fruit de la passion de Morgan Hecquet pour l'artisanat et le travail d'exception.

~ d'exception. La taille et la forme de chaque meuble peuvent être personnalisées sur mesure. Chaque réalisation unique est alors numérotée, signée et authentifiée.

Il offre aussi la possibilité d'acquérir des créations sur-mesure pour un intérieur unique.

Morgan Hecquet, évoque pour nous la genèse de ses créations.

« J'ai été appelé il y a plusieurs années dans un atelier de fabrication de charpente et de serrurerie pour créer un poste de travail sur un découpeur plasma. Grâce à cette machine, j'ai découvert la possibilité d'associer la découpe de l'acier au mobilier. L'inspiration me venant en permanence, j'ai toujours un carnet sur moi afin de pouvoir esquisser mes idées aussitôt qu'elles me viennent. Je trouve l'inspiration au quotidien, tant dans les formes que dans les solutions techniques mises en œuvre. ~

MÉTIER D'ART



Meuble Titanic.
Crédit photo : Isabelle Souriment



Morgan Hecquet, Artisan Créateur, entouré de ses associés Julie Andrada et Jean-Pierre Lusar.

~ Pour exemple, lors d'une première création de commode, les tiroirs étaient trop encombrants et laissaient peu d'espace entre le tiroir et le lit de ma pièce. J'ai donc eu l'idée de faire des façades aimantées, qui permettent de gagner en place et d'avoir la possibilité d'enlever une façade pour laisser une niche. Cela rend le meuble décoratif et modulable.

Chaque meuble évolue au moment de la création, je vais dessiner un meuble puis le faire évoluer au fur et à mesure de sa fabrication.

D'ailleurs, pour la commode Titanic, j'ai mis plusieurs semaines à trouver le bon dosage d'oxydation pour arriver à l'aspect final que j'imaginai.

Je crée également des meubles sur-mesure. Ces derniers sont toujours la résultante de la symbiose entre le désir du client et ma vision artistique du projet.

D'une main légère, j'esquisse aujourd'hui le meuble unique qui, chez vous, racontera l'histoire d'un artisan et de ses amis qui prirent un jour la route de la créativité et de la liberté.» ♦



« D'une main légère, j'es-
quisse aujourd'hui le meuble
unique qui, chez vous,
racontera l'histoire »



MÉTIER D'ART



Détail du meuble Ocean Dream. Le travail de Morgan Hecquet sur les métaux offre de nombreuses possibilités de combinaisons de matériaux, tels que l'acier, l'innox et le bois, ainsi que plusieurs finitions possibles, comme la couleur.



Des pièces uniques et séries limitées de meubles qui bénéficient chacun d'un traitement d'exception.

MORGAN H
Vous trouverez toutes les coordonnées
et informations utiles dans notre
carnet d'adresses de la page 128



Meuble Taj Mahal
Photo : Isabelle Souriment

Article La Dépêche - Publié le 07/09/2017

www.ladepeche.fr/article/2017/09/07/2640571-un-partenariat-qui-s-affirme-avec-le-club-entreprendre.html

Economie - Communauté de communes - Un partenariat qui s'affirme avec le Club entreprendre



Lors de la signature de la convention au siège de la communauté de communes./ Photo DDM F. C.

Le Club entreprendre en Gascogne, véritable lieu d'échanges d'informations et d'expériences pour les entrepreneurs locaux, est depuis longtemps un interlocuteur privilégié de la Lomagne Gersoise.

Dans le cadre de sa compétence économique, la communauté de communes signe une convention avec le club pour continuer de développer et amplifier cette relation.

Jean-Louis Castell, président de la Lomagne Gersoise, et Vincent Bloc, président du Club entreprendre en Gascogne, ont signé une convention de partenariat mardi au siège de la Lomagne Gersoise à **Fleurance** en présence de Philippe Billerot, représentant Pôle 21.

Ce partenariat s'inscrit dans la politique de la Lomagne Gersoise qui fait du développement économique sa priorité. Plusieurs missions d'appui et de développement seront menées sur le territoire autour de deux axes de coopération qui sont : le renforcement de la relation entre les deux structures, le soutien à la mise en place de la conférence annuelle (au mois de novembre) portée depuis 3 éditions par le Club entreprendre en Gascogne.

Jean-Louis Castell félicite à cette occasion l'équipe «d'Entreprendre en Gascogne» pour ces rencontres qui connaissent un véritable succès depuis leur mise en place (plus 300 personnes à chaque édition).

Pour Vincent Bloc, ce partenariat résulte d'une collaboration commencée en 2014 lors de la première conférence annuelle que la Lomagne Gersoise avait soutenue.

Ce partenariat s'inscrit dans l'accompagnement de la dynamique entrepreneuriale sur le territoire de Pôle 21, facteur supplémentaire de l'attractivité du territoire de la Lomagne Gersoise.

Pour plus d'informations, retrouvez le Club entreprendre en Gascogne sur son site internet www.entreprendreengascogne.fr

La Dépêche du Midi

Article Presselib' - Publié le 11/09/2017

<https://presselib.com/createur/belle-aventure-numero-marques-positives-gers-explose-chiffres/>

Créateurs et passionnés - Ethiquable à Fleurance

La belle aventure du numéro Un des « marques positives » : quand le Gers explose les chiffres !



Il y a plusieurs mois, nous appelions déjà votre attention sur la société [Ethiquable](#), installée à Fleurance dans le Gers. Une petite opération de crowdfunding – financement participatif – devait leur permettre de mieux envisager leur développement.

Obligatoire pour celle qui venait d'être élue « numéro Un des marques positives » par l'Observatoire des Marques, devant Biocoop, Ecover ou Blablacar. La Scop (comprendre entreprise coopérative, où les salariés détiennent le capital de l'entreprise) n'en finit plus de faire parler d'elle.

Car avec ses produits de qualité doublés de vertus gourmandes, elle a su résister à la crise économique et depuis 2013 s'envole littéralement. Des chiffres qui pourraient faire des jaloux : en 2014, une hausse de 23% de son chiffre d'affaires ; 26% en 2015 et plus de 30% en 2016.



Qui dit (ou fait) mieux ? 10 millions de produits ont inondé la France certes, mais aussi l'Allemagne, l'Espagne ou la Belgique. Déjà huit nouveaux salariés (dont 6 à Fleurance) ont rejoint les rangs d'Ethiquable, où l'on est passé à la vitesse supérieure, nouveau logo et attention accrue à la qualité des produits. Ils sont en tout 35 employés à Fleurance, 69 sur le territoire français.

Les raisons du succès ? Du bio très bio, de l'équitable très équitable (qui paye justement le service rendu) et des marques distributeurs qui ont joué le jeu en diffusant les produits. Surtout l'indépendance, le refus de se faire racheter par des gros. Qui dit indépendance dit liberté, et choix ! Ce serait dur de vendre une entreprise qui appartient à ses salariés, de toute façon. Bien vu !

Le Gers n'a rien de farfelu dans ce choix, qui se prête volontiers à une agriculture raisonnée et éthiquab... pardon équitable. Et cerise sur le pompon, vous pouvez commander à la boutique en ligne, et vous régaler de la farine bio, blé variété ancienne, 100% Gers [dans la gamme « Paysans d'ici » \(cliquez ici\)](#). Sans oublier les lentilles vertes du Lauragais, le piment d'Espelette, la crème de châtaigne d'Aveyron, les pruneaux d'Agen, le jus de pomme du Lot et Garonne, celui de raisin itoo, et l'huile de tournesol du Gers...

Changer le monde par notre façon de consommer, une révolution est en marche. Equitable. Ou [Ethiquable](#).



Article La Dépêche - Publié le 12/09/2017

www.ladepeche.fr/article/2017/09/12/2643554-un-charcutier-gascon-a-paris.html

Commerces - Marchés flottants - Un charcutier gascon à Paris



Le charcutier lectourois Pascal Mazzone va vendre ses produits à Paris./ Photo DDM P. L.

Dans le cadre des marchés flottants du Sud-Ouest, organisés par le comité départemental du tourisme et des loisirs du Gers, dirigé par José-Louis Pereira, et qui ont lieu pendant les Journées du patrimoine à Paris, sur les quais de Seine, l'Association pour la promotion du melon de Lectoure se déplace comme chaque année dans la capitale pour proposer une dégustation.

Particularité cette année, le Gersois Jérôme Pla, qui tient la «Galerie Pla Jérôme et Patricia», 18, rue de Beaune, 75007 Paris, a décidé d'accueillir Pascal Mazzone, charcutier gascon, pour une dégustation-vente le jeudi 14 septembre à partir de 18 heures.

La Dépêche du Midi

Emploi - Une convention de mutualisation innovante pour l'emploi et la formation



Lors de la signature de la convention entre les deux communautés de communes./ Photo DDM F. C.

Jean-Louis Castell, président de la Lomagne Gersoise, a accueilli son homologue Pierre Duffaut, président de la communauté de communes Coteaux Arrats-Gimone, mardi pour faire bénéficier aux acteurs économiques du territoire communautaire des actions développées par la plateforme Emploi Formation Compétences mise en œuvre par Coteaux Arrats-Gimone.

Ce partenariat réaffirme la politique active souhaitée par la Lomagne Gersoise vers l'emploi qui demeure un objectif majeur pour le projet de territoire. Depuis 2015, dans le cadre du Pôle 21, et avec le concours des communes et des services de l'État, la Lomagne Gersoise a déjà mis en place une bourse de l'emploi qui recense l'ensemble des offres à pourvoir sur le territoire (actualisation tous les mercredis) sur le site www.pole21.com, et un forum du recrutement chaque printemps qui a réuni à la dernière édition plus de 700 visiteurs et a proposé plus de 300 offres d'emploi à pourvoir.

De son côté, Coteaux Arrats-Gimone a été soutenue par les services de l'Etat pour faciliter la mise en relation entre les acteurs de l'emploi, de la formation et des entreprises afin de recueillir les besoins en recrutement et en formation et accompagner l'ensemble des démarches pour les acteurs économiques.

Pierre Duffaut a pris l'initiative de proposer aux communautés de communes du département concernées par l'action de la plateforme de mutualiser cet outil pour en faire bénéficier le plus largement possible les entreprises gersoises des secteurs de l'aéronautique et de la métallurgie et les entreprises de l'industrie agroalimentaire du PETR Pays Portes de Gascogne.

Jean-Louis Castell a souligné que ce premier niveau d'information, prodigué aux entreprises par Anne Laborde, animatrice de la plateforme, est primordial pour les questions liées à l'emploi et à la formation.

Contact développement économique Lomagne Gersoise : Olivier de Witte, tél. 05 62 64 28 29 ; pole21@lomagne-gersoise.com

Contact plateforme Emploi Formation Compétences de la 3CAG : Anne Laborde au 05 62 67 91 67 ; efc@3cag.fr www.3cag.fr/plateforme-emploi-formation-competences.html

La récolte des noisettes dans le Gers



La récolte s'effectue d'août à novembre. / © France 3 Occitanie

La France est un petit producteur de noisettes. 5 000 hectares lui sont consacrés, notamment dans le Tarn-et-Garonne et dans le Gers. La récolte s'y déroule entre le mois d'août et le mois de novembre.

Une micro-filière : voilà ce que représente la production de noisettes en France, au 7ème rang mondial des producteurs de ce petit fruit sec. La noisette a fait son apparition dans l'Hexagone dans les années 70, grâce aux travaux de recherche de l'INRA (l'institut national de la recherche agronomique). La production nationale représente 7 619 tonnes pour 4 528 ha en 2013, l'Aquitaine et Midi-Pyrénées représentent 80 % de la production française. C'est dans le Tarn-et-Garonne et le Gers que l'on trouve les plus grands vergers.

Dans la Lomagne gersoise, les frères Carayon ont planté leurs premiers noisetiers dans les années 80. Il s'agissait alors de diversifier l'activité. Depuis cette reconversion, 300 hectares couvrent désormais le département. La récolte, selon les variétés de fruits, s'effectue entre août et novembre. Avec 10% de croissance par an, cette filière compte chaque année une trentaine de nouveaux producteurs. Certes la France ne représente qu'1% du marché mondial mais elle brigue une place qualitative plutôt que quantitative, d'autant que le premier producteur mondial, la Turquie, connaît une baisse de production due à des aléas climatiques.

Par Marie Martin

Article Presselib' - Publié le 18/09/2017

<https://presselib.com/portes-ouvertes-a-lecole-metiers-gers-40-diplomes-18-ateliers-equipés-7-000-m2-dédiés-a-formation-a-decouvrir/>



Osez l'apprentissage à Pavie !

Portes ouvertes à l'École des métiers du Gers : 40 diplômes, 18 ateliers équipés et 7.000 m2 dédiés à la formation. A découvrir...

Parents, jeunes, futurs apprentis, si vous avez des talents, ils ont des métiers à vous proposer ! Rendez-vous ce mercredi 20 septembre à l'EDM.



Vraiment, vous voulez trouver du boulot à l'issue de votre formation ? Vraiment-Vraiment ? Alors, pourquoi boudier l'apprentissage ? C'est un peu le message que voudra vous faire passer le CFA (Centre de formation des apprentis) de Pavie, faisant partie de l'École des métiers du Gers, à l'occasion de ses deux journées portes ouvertes, ce mercredi 20 septembre, puis le 18 octobre, de 13h30 à 17 heures. Tous les jeunes de 15 à 25 ans peuvent y trouver leur bonheur (professionnel, du moins).



Mais, avec ses 40 diplômes du CAP au BTS, ses 7.000 mètres carrés dédiés à la formation, ses 18 ateliers entièrement équipés, son restaurant d'application, et ses 650 jeunes en alternance formés pour 28 métiers différents, c'est toute l'École qui sera à découvrir. Ce serait bien le diable que vous ne trouviez pas chaussure à votre pied... Pas pour rien que leur slogan est : « Vous avez des talents, nous avons des métiers ».

Comme l'entrée est gratuite, vous pourrez même vous offrir le menu du restaurant d'application (entre 12 et 15 euros, réserver au plus tard la veille au 05.62.61.22.30) confectionné par les apprentis en formation CAP cuisine ou BP Arts de la cuisine, sans oublier le pain et le dessert préparés par les apprentis du CAP boulangerie et CAP pâtisserie. Quant au service, il sera assuré par les apprentis du CAP restaurant.

Osez l'apprentissage, qu'ils vous disent. Nous, on rajoutera ce proverbe anglais (!) : « Si vous ne soufflez pas dans votre trompette, nul ne le fera à votre place » !

Site de l'école des métiers du Gers : www.edm-gers.fr

Article La Dépêche - Publié le 20/09/2017

www.ladepeche.fr/article/2017/09/20/2648926-melons-de-lecture-a-paris.html

Melons de Lecture à Paris



Lors des Marchés flottants du Sud-Ouest, le Président François Hollande a été intronisé dans la Confrérie du melon de Lecture.

Lundi après-midi, l'Association pour la promotion du melon de Lecture rentrait de Paris après avoir participé aux Marchés flottants du Sud-Ouest pendant le week-end. Le temps était assez clément, 2 tonnes et demie de melons se sont écoulées, dont plus de 600 gobelets de cubes de melon, ce qui signifie un énorme travail de préparation. L'association a remercié producteurs et bénévoles pour leur aide. L'association a également écoulé toutes les tresses d'ail de Lomagne préparées par la famille Signetti, Sabrina étant coprésidente de l'association. Marie-Hélène Lagardère, coprésidente de l'association, constate une fréquentation moindre le matin, mais aussi une fidélisation de la clientèle qui revient avec plaisir chaque année chercher un peu du soleil de la région. Les élus gersois sont venus accompagnés du Président François Hollande, qui a été intronisé dans la Confrérie du melon de Lecture.

La Dépêche du Midi

Article La Dépêche - Publié le 20/09/2017

www.ladepeche.fr/article/2017/09/20/2649345-200-presidents-pays-reunis-fleurance-toulouse-faire-avancer-cooperation-territoriale.html

200 présidents de Pays réunis à Fleurance et Toulouse pour faire avancer la coopération territoriale

Site de l'ANPP : <http://anpp.fr/>

La coopération entre métropoles et territoires ruraux sera au cœur des Rencontres techniques des pôles territoriaux et des Pays, manifestation organisée lundi 25 septembre à Fleurance et mardi 26 septembre à Toulouse à l'initiative de l'association nationale des pôles d'équilibre territoriaux et ruraux et des Pays (ANPP). 150 à 200 présidents de ces territoires de projets que sont les PETR seront réunis pour échanger aussi sur le métier de développeur territorial et faire le point, deux ans après l'entrée en application des lois NOTRe et Maptam, dite loi "métropoles", sur les initiatives à mener pour lutter contre la fracture territoriale. Dans une interview à "La Dépêche" à paraître ce jeudi dans l'édition du Gers, le sénateur RDSE Raymond Vall, qui préside l'ANPP, dresse le constat suivant: "Si on continue sur la lancée, en 2040, 75 % de la population française habitera dans une métropole ou en périphérie.

Aujourd'hui, 82 % de la richesse est concentré dans les 15 métropoles. C'est catastrophique. Il y a un déséquilibre qui s'accélère. On peut être tout à fait d'accord pour que les métropoles se structurent et se développent, à condition qu'elles considèrent que les territoires qui les entourent font partie intégrante de leur essor. Elles ne peuvent pas vivre hors sol. Il faut que les métropoles sachent partager, irriguer et qu'elles ne se transforment pas en aspirateur de richesses et, de ce fait, de population."

Une coopération sur les rails entre Toulouse et l'Est du Gers

Ce n'est pas un hasard si ces Rencontres nationales des Pays de France se tiennent dans notre région, Toulouse étant la première métropole française à appliquer le volet coopération de la loi Maptam en signant, en juillet dernier, un contrat de réciprocité avec le Pays Portes de Gascogne, territoire de 70.000 habitants couvrant l'Est du Gers, de la Lomagne à la Gascogne toulousaine et au Savès. Raymond Vall rappelle aussi "le rôle essentiel joué par Martin Malvy lorsqu'il présidait le conseil régional de Midi-Pyrénées: il a fortement encouragé la création et l'action des Pays".

Politique - Non-cumul des mandats - Raymond Vall rend son écharpe de maire



Raymond Vall a réuni les employés communaux hier pour leur annoncer sa décision./ Photo DDM F. Carly.

«Je ne suis plus maire de Fleurance depuis le 15 septembre. J'ai envoyé ma lettre de démission au préfet qui l'a acceptée», annonce Raymond Vall qui a aussi abandonné ses mandats de vice-président de la communauté de communes de la Lomagne Gersoise et de président du Pays Portes de Gascogne. L'écu s'applique donc à lui-même la loi sur le non-cumul des mandats contre laquelle il avait voté lorsque le texte était venu devant le Sénat. «Si j'ai fait le choix de rester sénateur, c'est qu'il faut plus que jamais défendre à Paris la ruralité et peser sur certains sujets trop centralisés», explique Raymond Vall, qui trouve «un peu ridicule d'empêcher quelqu'un qui est maire d'une commune de 500, 1 000 ou 5 000 habitants d'être député ou sénateur. Pour moi, c'est prendre le risque d'élire des parlementaires hors sol, l'expérience de terrain est irremplaçable. Couper ces élus du Sénat de leur collège électoral, c'est grave. Comment défendre les collectivités territoriales si vous n'en connaissez pas le fonctionnement ? La ruralité risque d'être la grande perdante de cette nouvelle forme de sélection des sénateurs», craint Raymond Vall.

Le ou la nouvelle maire sera élu(e) le 28 septembre

Une page de l'histoire politique de Fleurance va donc se tourner. Élu pour la première fois en 1989, sur la liste du maire Claude Gallardo, Raymond Vall, alors 1er adjoint, deviendra maire de Fleurance en 1995. Réélu trois fois en 2001, 2007 et 2014, il ne peut donc achever un quatrième mandat de maire. «Un lien indéfectible me lie à cette ville et ce n'est pas sans une certaine émotion que j'ai pris cette décision. Moralement, je reste engagé sur le programme que nous avons proposé aux Fleurantins en 2014», souligne l'ancien maire.

«La loi me permet de rester conseiller municipal et de ce fait conseiller communautaire. Je continuerai donc de siéger à la mairie et à la communauté de communes.»

S'agissant de Fleurance, le dispositif légal prévoit que le premier adjoint, en l'occurrence Émilie Dennig, assure la gestion des affaires courantes jusqu'à l'élection du nouveau maire qui aura lieu jeudi 28 septembre, lors du conseil municipal convoqué à 20 h 30.

Sans surprise, Raymond Vall soutient la candidature d'Émilie Dennig. «Elle a la formation et l'expérience pour devenir la première femme de l'histoire maire de Fleurance. C'est ce que je souhaite, mais il faut attendre que le vote ait lieu.» Réponse jeudi soir donc.

Maison des services au public - Partenariat et échanges entre professionnels



Lors de la visite des installations./ Photo DDM Florent Carly.

La sous-préfète de Mirande, Anne Laybourne, chargée du suivi de la politique spécifique à la ruralité et donc notamment au maillage des services publics sur le département, a participé à l'événement «portes ouvertes» organisé par la commune de Fleurance à la maison de services au public (MSAP), mercredi dernier. Reçue par Emilie Muñoz-Dennig, maire-adjointe, Charlette Boué, maire adjointe et conseillère départementale ; Raymond Vall, sénateur ; Ronny Guardia-Mazzolèni, conseiller régional et directeur ; et Jean-Luc Bonnet, du Pôle Emploi de Condom, elle a pu découvrir le fonctionnement de cette MSAP d'envergure. Grâce à l'action de l'équipe composée des animatrices du lieu (Aurélie Adam et Audrey Ciani) et du directeur du centre communal d'action sociale (CCAS) Maxime Cluchier, la population de Fleurance et des communes avoisinantes bénéficient d'un accompagnement pour leurs démarches dans de nombreux domaines. La MSAP est aussi un véritable carrefour des services publics avec plus de 20 partenaires qui tiennent régulièrement des permanences. Le bâtiment de la rue Adolphe-Cadéot abrite notamment le centre communal d'action sociale et la maison des solidarités (MDS) du conseil départemental, pour laquelle Françoise Armengol, assistante sociale de secteur, indiquait «une vraie qualité de partenariat et d'échanges entre professionnels». La sous-préfète Anne Laybourne a salué l'importance de cette maison de services au public en rappelant la volonté forte de l'Etat d'accompagner leur développement, notamment par une subvention au fonctionnement mais aussi par l'animation des 22 MSAP que compte le Gers. La visite s'est ensuite intéressée aux travaux d'extension en cours permettant d'accueillir le développement de la MDS et le Trésor public. Les élus fleurantines Emilie Muñoz-Dennig et Charlette Boué ont confirmé la volonté de la commune de Fleurance «de maintenir la proximité des services publics pour contribuer à la qualité de vie des Fleurantins».

Commerces – Artisanat - Un atelier-boutique «biscuits» rue de Metz



Les travaux vont débuter rue de Metz, la grue est installée./ Photo DDM, F. C.

Gil Masselin, «Biscuits artisanaux Croc et Miam», a créé son entreprise en 2010 et installé son atelier dans une partie de sa grange dans la campagne fleurantine au lieu-dit «Las Cabannes». Après 7 années d'aventure sur les marchés traditionnels, marchés à la ferme, marchés de nuit... et de revente dans diverses boutiques du département, il a décidé, après une réflexion et une recherche d'un local depuis 3 ans, de créer un nouvel atelier-boutique en ville : l'atelier 27, au boulevard de Metz, proche de la halle Eloi -Castaing.

Cet atelier-boutique sera ouvert au public prochainement, avec un accès facilité par la présence d'un grand parking gratuit et de la proximité du centre ville.

Dans cet antre aux gourmandises, il sera possible d'apercevoir Gil Masselin préparer ses diverses recettes de biscuits, gâteaux, fudges... et surtout ses fameux bagels, une recette glanée en Californie lorsqu'il travaillait en cuisine, avec une fabrication maison des pains, fromage, magret séché... En effet, l'entreprise gersoise prône une fabrication made in Gascogne, afin de promouvoir notre belle région.

Cette entreprise invite à venir déguster ses spécialités, dont le cœur gascon, décliné en une quinzaine de parfums. Elle propose également des produits adaptés aux personnes diabétiques, allergiques ou intolérantes au gluten... Chacun peut y trouver son bonheur, que ce soit pour se faire plaisir ou faire plaisir . En attendant, les produits de Gil Masselin sont toujours présents les mardi et samedi sur le marché de Fleurance, le mercredi à Pavie, le jeudi à Auch (basse-ville sous la halle), le vendredi à Lectoure et le dimanche sous la halle de Gimont.

Article La Dépêche - Publié le 26/09/2017

www.ladepeche.fr/article/2017/09/26/2652768-les-pays-de-france-reunis-a-fleurance.html

Société - Vie des territoires - Les Pays de France réunis à Fleurance



180 représentants de Pôles territoriaux et de Pays réunis hier à la salle Eloi-Castaing de Fleurance./ Photo DDM, F. Carly

La météo pluvieuse était bien le seul motif de contrariété hier matin à Fleurance, à l'heure où s'ouvraient les Rencontres techniques des pôles territoriaux et des pays. Certes, les participants aux RTPP ne sont pas venus dans le Gers pour faire du tourisme mais après le week-end estival qu'on a connu, c'était un peu la douche écossaise sous un ciel d'encre.

En présence de Bénédicte Dupré, conseillère en aménagement du territoire au cabinet de la présidente de Région Carole Delga et du conseiller régional Ronny Guardia-Mazzoleni, le sénateur Raymond Vall, président de l'ANPP (association nationale des pôles d'équilibre territoriaux et ruraux et des pays), était ravi d'accueillir, à l'abri dans la salle Eloi-Castaing, plus de 180 personnes, venues des quatre coins de l'hexagone. Des élus, à la tête de conseils syndicaux de Pays, mais surtout des directeurs de ces territoires de projets que sont les PETR. Tous ont pu échanger leur expérience sur les 20 ans d'actions menées dans les Pays et parler aussi d'un métier en pleine mutation, celui de développeur territorial. Des ateliers, mis en place l'après-midi, ont enrichi le contenu des conférences du matin.

Ce mardi, les RTPP se déplacent à Toulouse. Au programme, ce matin, une visite d'Aeroconstellation et de l'usine de l'A 380 à Blagnac. Puis, les participants rejoindront le Capitole pour un déjeuner offert par Jean-Luc Moudenc, maire de Toulouse et président de Toulouse Métropole. C'est au siège de la Métropole que ces rencontres se termineront cet après-midi, en présence du secrétaire d'Etat auprès du ministre de la Cohésion des territoires Julien Denormandie. Le débat portera sur la coopération entre métropoles, territoires périurbains et ruraux et, plus largement, la coopération territoriale européenne.

P.-J. P.

Article Presselib' - Publié le 26/09/2017

<https://presselib.com/directrice-generale-de-cerfrance-gers-laureate-dor-occitanie-desormais-lice-finale-nationale-territoires-decembre-a-paris/>

Femmes de l'Economie : Christine Huppert à l'honneur



La directrice générale de Cerfrance dans le Gers, lauréate d'or en Occitanie, est désormais en lice pour la Finale nationale des territoires en décembre, à Paris

Où sont les femmes ? Où étaient-elles, plus exactement, ce 19 septembre 2017 ? En ce qui concerne les talents féminins de la Région Occitanie, elles étaient réunies à la Cité de l'Espace à Toulouse, pour la 2ème édition des Trophées « Les Femmes de l'Economie ».

Cette année, elles furent 6 en or, récompensées pour leur « dynamisme au sein du tissu économique régional » et pour leur carrière professionnelle exemplaire.

Et cocorico, c'est la directrice générale de Cerfrance dans le Gers, Christine Huppert, qui a reçu le Trophée Femme Dirigeante des mains de Nathalie Morize (directrice des relations entreprises du Groupe IGS Toulouse) et Annelise Chibarie (responsable commerciale régionale du Figaro Classifieds).



Mais ne soyons pas trop chauvins absolus, et saluons aussi les autres trophées d'or : Alice Bellanger, présidente fondatrice de l'Association Hubert-Pascal dans le Gard a ainsi reçu le Trophée Femme Innovation Sociale ; Sara Mayor, responsable Business Development du Laboratoire Odost en Haute-Garonne, celui de la Femme à l'International ; Carole Gleyzes, directrice adjointe du Centre Hospitalier de Thuir dans les Pyrénées-Orientales a reçu le Trophée Femme Communicante ; Sylvie Boichot, présidente de Move in Med dans l'Hérault a reçu celui de Femme Chef d'Entreprise Prometteuse, et enfin Karine Tardon, directrice générale de Le bonheur est dans le Pot en Haute-Garonne a reçu le Trophée Femme Chef d'Entreprise.



Précisons que les six lauréates d'or vont désormais concourir pour la Finale nationale des territoires qui se tiendra en décembre à Paris. Un joli pied de nez à tous ceux qui pensent que « femmes au boulot, problèmes à gogo ».

Merde, les filles !

[Informations sur le site femmes-economie.com](http://femmes-economie.com)

Article La Dépêche - Publié le 27/09/2017

www.ladepeche.fr/article/2017/09/27/2653961-tout-autour-d-auch-des-dynamiques-commerciales-et-artisanales.html

Septuors Gers 2017 - Tout autour d'Auch, des dynamiques commerciales et artisanales



Christine Huppert, Directrice générale Cerfrance Gascogne-Adour

Fort de sa présence sur 10 départements de la région Occitanie Pyrénées-Méditerranée, le Groupe La Dépêche du Midi a souhaité, depuis de nombreuses années, mettre en avant les entrepreneurs locaux avec la remise de trophées, au cours d'une soirée exceptionnelle qui récompense les projets innovants et les entreprises de notre territoire qui ont connu des développements récents. Depuis 2001, au niveau régional, et, depuis 2014, dans les départements, les Septuors ont acquis une certaine renommée et une reconnaissance de la part des acteurs les plus influents qui parrainent chaque édition. Cette année, la sélection gersoise s'est articulée autour de 11 catégories : Export, Tourisme, Commerce/Artisanat, Développement durable, Industrie, Agro-alimentaire, Entreprise Naissante, Coup de Cœur, Santé, Prix Région et Numérique.

Pour encadrer cette nouvelle manifestation des Septuors, des partenaires importants localement ont renouvelé leur confiance aux organisateurs : la Région Occitanie, la CCI du Gers, le Crédit Agricole Pyrénées Gascogne, Cerfrance, PréviFrance, Enedis, Dambax...

Prévue le jeudi 19 octobre à Auch, la Cérémonie des Septuors récompensera une entreprise dans chacune des catégories énoncées. Christine Huppert, directrice générale Cerfrance Gascogne-Adour, parrainera le prix Commerce & Artisanat dont les trois nominés sont : la Chemiserie Gayraud, Jean Brasse et Bleu de Lecture.

Le Partenaire Entretien avec Christine Huppert, Directrice générale Cerfrance Gascogne-Adour

Après sa participation l'an dernier, Cerfrance confirme une nouvelle fois sa fidélité aux Septuors, qu'est-ce qui vous a séduit ?

C'est en effet, la seconde édition des Septuors dans le Gers, Cerfrance y participe à nouveau avec beaucoup de bonheur. Avec le recul de l'édition précédente, je dirais que ce qu'il y a de plus exceptionnel dans cette manifestation, c'est la qualité des rencontres qu'elle permet. Notre place est véritablement d'être ici avec ces entreprises pour les conseiller, les aider à développer leur activité.

Justement que propose Cerfrance à ces entreprises qui innovent et qui se développent dans un territoire comme le Gers ?

Notre métier classique, autour de l'expertise comptable, a évolué pour être au plus près des attentes du monde de l'entreprise. Au-delà de notre accompagnement habituel, nous faisons de plus en plus de conseil en ressources humaines car il devient assez compliqué pour un chef d'entreprise de manager ses équipes. Nous allons aussi au-delà des attentes des dirigeants en leur proposant une technologie qui va simplifier leur quotidien dans les actions administratives. Si nous arrivons à les aider à extraire des données automatiquement, nous leur dégageons du temps. Nos missions sont diverses : expertise comptable, RH, conseil de gestion et responsabilité financière.

Vous êtes, cette année encore, parrain de la catégorie Commerce et Artisanat, comment jugez-vous la dynamique de ces secteurs dans le Gers ?

La dynamique gersoise dans cette catégorie, est très diverse avec des zones d'activités assez calmes, un axe plus actif entre Auch et Toulouse, mais aussi des zones au nord du département comme vers Lecture qui se distinguent. Dans ces secteurs, on retrouve de nombreux chefs d'entreprise avec plein d'idées, qui arrivent à maintenir de l'activité au prix de beaucoup d'efforts. La créativité est un moteur très important et il existe dans le Gers autour de la CCI une certaine mobilisation pour créer de l'activité et ne pas céder à la fatalité.

Les entreprises nominées

Jean Brasse, une brasserie éco-artisanale 100% gersoise

Après plusieurs années d'expérience sur d'autres continents, Alexis et Charlotte Champoiseau ont posé leurs valises dans le Gers, à Gimont, pour y créer leur entreprise : une brasserie bio et artisanale. Lui a toujours travaillé dans la brasserie ; elle s'est engagée dans le bio et le développement durable : le projet était alors évident pour le jeune couple. C'est en 2015 que voit le jour « Jean Brasse », une brasserie gersoise aux pratiques éco-artisanales. « *Nous commercialisons uniquement dans la filière bio, en circuits courts : magasins spécialisés bio, caves à vins et à bières, épicerie fines, restaurants et cafés* » témoigne Charlotte Champoiseau, l'une des trois associés sur ce projet. Depuis le début de l'aventure, l'entreprise travaille de concert avec la Chambre des Métiers et l'Artisanat, notamment dans la démarche éco-responsable. Isolation des cuves et des tuyauteries, récupération des vapeurs d'eau, économie d'énergie, gestion des déchets... rien n'est laissé au hasard, ce qui a permis à l'entreprise d'être reconnue comme éco-artisanale. De même, les matières premières aussi font l'objet d'une sélection particulière comme l'orge qui provient d'une ferme voisine. « *On a vraiment orienté notre projet d'entreprise avec cette philosophie d'éco-responsabilité* » explique-t-elle. Déjà très bien implantée, la jeune entreprise ne manque pas d'idées : après avoir conçu une gamme d'une dizaine de bières (blanche, blonde, ambrée...), elle se distingue par des sessions d'atelier de fabrication qui permet aux particuliers d'apprendre à faire leur propre bière.

Le Bleu de Lecture, le pastel artisanal made in Gers

Le Bleu de Lecture est un bleu de pastel artisanal, confectionné à Lecture, très prisé autrefois pour teindre les textiles, mais aussi pour la peinture et la décoration. Connu aussi sous l'appellation "Pastel des teinturiers" ou "Bleu de guède", la culture de ce pastel permet d'obtenir des nuances de bleu exceptionnelles. Si l'entreprise existe à Lecture depuis 1994, elle a amorcé un nouveau virage depuis septembre 2016 avec son rachat par trois personnes : Cécile Gex et Séverine de Breucker, anciennes salariées teinturières de l'entreprise et Jean-Marie Neels, agriculteur à Sempesserre. En une année, les choses ont changé : une nouvelle boutique avec une partie magasin, un atelier de teinture, et un espace « visiteurs » pour les conférences explicatives autour du pastel. Dans cette salle, Bleu de Pastel reçoit des touristes, mais aussi des scolaires tous les jours de l'année, chaque après-midi, pour une description de la plante, sa partie historique et sa partie technique avec des démonstrations de teinture. Dans le magasin, l'enseigne vend des textiles teints au pastel : vêtements, accessoires et linge de maison. Quant à l'entreprise, elle travaille déjà avec des créateurs locaux et nationaux qui réalisent des pièces uniques : bijoux, vêtements... Dans le même temps, la boutique est dépositaire de nombreux autres produits : des cosmétiques, des peintures décoratives... « *Nous ambitionnons de travailler avec toute la filière du pastel mais notre activité principale reste la culture du pastel de Lecture, l'extraction du pigment et la teinture des tissus* » précise Cécile Gex, l'une des associés. Actuellement, l'entreprise noue de nouvelles collaborations et s'apprête à lancer son e-commerce.

Gayraud Chemiserie, la reprise récente et ambitieuse d'une entreprise historique

Depuis quatre générations dans la famille Gayraud, on est spécialisé dans la fabrication de chemises, tout cela au cœur du Gers à L'Isle-Jourdain avec une partie production délocalisée en Tunisie depuis 1998. Depuis le 1^{er} septembre dernier, cette entreprise historique a été reprise par Fabien Le Bihan, 37 ans, qui a derrière lui une forte expérience dans le textile. Après avoir gravi tous les échelons chez Bruno-Saint-Hilaire jusqu'à en devenir acheteur et gestionnaire de production en 2012, puis chez LBY qu'il quitte après un plan social. Contacté par l'entreprise Gayraud pour une reprise, il est séduit par le potentiel de la société et s'engage officiellement depuis quelques semaines dans cette reprise ambitieuse. A ce jour, l'entreprise qui emploie 6 salariés dans le Gers et une centaine en Tunisie projette de poursuivre dans le secteur de la chemise avec des clients comme Father & Son, Ruckfield, Carnet de Vol, Cyrillus ou encore Souleiado, mais aussi de s'ouvrir au marché du polo. « *Cette diversification ne demande qu'un ajustement technique et le marché se développe assez bien. Nous avons reçu à ces premières heures un bon accueil des professionnels, et nous comptons démarcher de nouveaux clients. A terme, je souhaite faire revenir une partie de la production en France* » confie Fabien Le Bihan. Pour l'heure, toute l'équipe travaille sur les nouvelles collections avant de nouvelles productions, un travail qui devrait porter ses fruits d'ici six à huit mois. Initiatives Gers et Le Réseau Entreprendre ont eux-aussi cru au potentiel de reprise de cette entreprise.

ladepeche.fr

Environnement - Des villageois ont participé à réhabiliter un ancien chemin



Une équipe en plein travail./ Photo DDM F.C.

Samedi dernier, plus d'une vingtaine de personnes du village, toutes générations confondues, a répondu à l'appel lancé par la municipalité pour restaurer un chemin rural obstrué par une nature anarchique. Digne d'intérêt, ce chemin rural, qui présente un dénivelé harmonieux avec, dans le bas-fond, la traversée d'un ruisseau (la lauze), relie deux voies communales. Dès 9h, dans la brume soleilleuse, petits et grands se sont attaqués à couper, ciseler, tronçonner, ratisser des buissons, ronciers, bois, branches et troncs morts, révélant une nature brimée et étouffée. Au fil du travail, des chênes, des hêtres, des frênes, se sont déployés majestueusement, prêts à révéler leurs secrets ancestraux, d'un temps où les anciens empruntaient le chemin pour leurs besoins agricoles ou leurs commodités (raccourci entre les villages). Tous les acteurs engagés dans la restauration du chemin ont bien saisi les enjeux afin de conserver ce patrimoine environnemental : exigence écologiste, amélioration du cadre de vie, création d'un lieu propice aux circulations douces exclusivement (promenades, randonnées pédestres et cyclistes). Cette action sera poursuivie par une réglementation de circulation et par la mise en place d'un projet artistique qui donnera une spécificité au chemin.

Article La Dépêche - Publié le 27/09/2017

www.ladepeche.fr/article/2017/09/27/2653638-renovation-energetique-a-la-residence-bagatelle.html

Énergie - Rénovation énergétique à la résidence Bagatelle



La réhabilitation des logements de la résidence Bagatelle à Lectoure est en cours./ Photo DR

Dans le cadre de son plan de rénovation énergétique engagé depuis 2012, l'Office public de l'habitat (OPH) du Gers a pour objectif de transformer son parc immobilier afin qu'il soit plus performant énergétiquement et source de modération de la facture énergétique pour les locataires. À ce jour, 545 logements ont fait l'objet de travaux d'isolation et d'installations d'équipements plus efficaces, réduisant en moyenne la consommation d'énergies de 50 %. La réhabilitation de la résidence Bagatelle à Lectoure fait partie des logements qui seront plus performants à partir du 1er janvier 2018, à la fin de la période de six mois de travaux en cours. Le bouquet de travaux alliant l'isolation sous toiture, de parties extérieures avec le remplacement de menuiseries, de chaudières et de la ventilation, va permettre un gain énergétique de 120 kilowatts par mètre carré et par an. Soit une économie réelle pour le locataire de l'ordre de 75 euros par mois (en fonction de la taille du logement) sur ses factures d'énergies. En complément de cette démarche de rénovation énergétique, l'OPH profite de cette intervention pour réaliser des travaux de réfection extérieure et de confort. Ainsi, les cheminées devenues obsolètes avec le nouveau mode de chauffage sont supprimées en lien avec la réfection de la toiture, les portails de garage sont changés avec des couleurs chaudes. Enfin, un espace extérieur à destination du séchage de linge sera créé pour chaque maison par une grille ajourée avec une porte sur les façades arrières. Le coût des travaux est de l'ordre d'1 million d'euros. Les entreprises intervenantes sont à 80 % gersoises, une seule est originaire de la région Nouvelle Aquitaine.

La Dépêche du Midi

Article La Dépêche - Publié le 28/09/2017

www.ladepeche.fr/article/2017/09/28/2654292-maison-des-services-nouveau-pavillon-ouvert-au-public.html

Msap - Maison des services : nouveau pavillon ouvert au public



Maxime Cluchier directeur du centre communal d'action sociale donne des explications sur ces nouveaux locaux aux visiteurs./ Photo DDM F.C.

La semaine dernière, une visite de la maison des services au public (MSAP) était organisée pour montrer les derniers travaux qui sont en cours de finition. Le sénateur Raymond Vall, Ronny Guardia Mazzolèni conseiller régional, Emilie Munoz Dennig maire adjointe, Charlette Boué conseillère départementale, Maxime Cluchier directeur, les cadres et le personnel des différents services d'État ou municipaux étaient présents pour une visite mais aussi pour découvrir les services qui sont proposés.

Cette MSAP est ouverte 252 jours dans l'année et 1 865 heures. Deux animatrices sont présentes pour accompagner les administrés dans leurs démarches administratives ou en informatique qui est en libre accès. Les partenaires sont : Pôle Emploi, MSA, CAF, CPAM. Les structures permanentes : CCAS (center communal d'action sociale), Conseil départemental et Maison départementale de la Solidarité. Six permanences hebdomadaires sont assurées par le CCAS, Mission locale, MDPH (handicapés) le centre d'information et de conseil, Travail et Partage, ADPAM (suite Néoproxy). Des permanences ponctuelles sont assurées par le service pénitentiaire d'insertion et de probation, par le centre d'information sur les droits des femmes et des familles ou encore par la conciliatrice de justice. Des rendez-vous particuliers comme des ateliers Pôle Emploi, permanence sur les impôts par la direction départementale des finances publiques sont également assurés. Puis la visite s'est poursuivie dans les nouveaux locaux qui ont remplacé l'ancien dojo. Nicolas Lacroix, directeur des services techniques, a expliqué que le rez-de-chaussée sera attribué au service des finances publiques (ancienne perception) et le premier étage, divisé en 9 bureaux, serviront aux services sociaux du département. L'éclairage et l'accessibilité par un ascenseur dans ce bâtiment ont été étudiés avec minutie. Il est à noter que l'ensemble de cette structure accueille près de 50 visiteurs par jour soit 12 300 par an.

La Dépêche du Midi

Article Presselib' - Publié le 28/09/2017

<https://presselib.com/directrice-generale-de-cerfrance-gers-laureate-dor-occitanie-desormais-lice-finale-nationale-territoires-decembre-a-paris/>

Créateurs et passionnés - Edouard Detrez choisit le Gers



C'est la belle histoire d'une start-up, Le fauteuil roulant français, qui compte décoller depuis la Lomagne gersoise et sa pépinière d'entreprise de Lectoure

Il s'appelle donc Edouard Detrez. Et dans le petit monde du handicap, il est en train de se faire un nom. Car le créateur du « Fauteuil roulant français », c'est lui. Handicapé de naissance dorénavant en fauteuil.



Edouard Detrez s'est passionné pour cet objet si particulier et a fait le pari de « rouler français » en fabriquant des fauteuils issus de son imagination. Et de son expérience.

Dans un premier temps, il a été soutenu par son entourage proche, ses amis, Guillaume Gibault (de l'entreprise Le Slip français) et plus de trois cents contributeurs de MyMajorCompany, qui lui ont permis de récolter 30.777 euros, ainsi que d'entreprises et structures de Midi-Pyrénées. Dès lors, il a pu se lancer dans l'aventure il y a deux ans, et a rencontré presque immédiatement le succès.



Son idée consiste à personnaliser votre fauteuil à votre image. Avec 10 tissus pour l'assise, permettant de jouer les nuances de couleurs, les matières et les contrastes, avec même un coussin amovible, une exclusivité maison. Et 10 couleurs au choix, Bref, un vrai fauteuil customisé, avec pare jupe ou avec boomerang, garanti de surcroît 100 % made in France.



Et si nous disons aujourd'hui deux mots sur LFRF, c'est bien sûr que nous trouvons l'initiative sympathique, et aussi parce qu'elle a décidé de s'implanter à Lectoure, sur la pépinière d'entreprises de la Lomagne gersoise.

Un deal gagnant-gagnant pour les deux partenaires et pour le Pôle 21, comptant désormais 26 entreprises gérant 175 emplois. Dont une entreprise en plein essor : Le fauteuil roulant français, pour qui... tout roule !

[Informations sur le site de l'entreprise](#)

Politique - Emilie Munoz-Dennig élue maire de Fleurance



Emilie Munoz-Dennig à la tête de la 4e ville du Gers.

Pour la première fois dans l'histoire de Fleurance, une femme va occuper les fonctions de maire. Emilie Munoz-Dennig, 75 ans, a été élue ce jeudi soir, lors du conseil municipal convoqué suite à la démission de Raymond Vall. Frappé par la loi sur le non-cumul des mandats, le sénateur PRG du Gers avait dû rendre l'écharpe de maire qu'il détenait depuis 1995. Sans surprise, c'est sa première adjointe qui lui succède. Emilie Munoz-Dennig obtient 24 voix face au candidat de l'opposition, le président départemental Les Républicains Grégory Bobbato qui n'a recueilli que 5 suffrages. 27 des 29 conseillers municipaux étaient présents ce soir dans la salle du conseil, les deux manquants ayant donné procuration. Bruno Mattel est le nouveau premier adjoint.

Retraitée de l'enseignement, Emilie Munoz-Dennig a une longue expérience d'élue municipale. En 1983, elle siégeait déjà comme conseillère municipale d'opposition à Fleurance que dirigeait alors Maurice Mességué. Raymond Vall soutenait sa candidature. "Elle a la formation et l'expérience pour devenir la première femme maire de la commune", déclarait-il y a quelques jours à "La Dépêche". C'est donc chose faite ce soir.

PIERRE JEAN PYRDA

Travaux - Le théâtre du Méridional sera fonctionnel dans quelques jours



Visite de la salle de spectacle./ Photo DDM Florent Carly

Avec la participation d'Anne Laybourne, sous préfète de Mirande, le sénateur Raymond Vall, accompagné d'Émilie Dennig, (encore ce jour-là) adjointe au maire, du conseiller régional Ronny Mazzolèni et de Charlotte Boué conseillère départementale, il a été proposé la visite des travaux en cours dans la ville.

Leur parcours comprenait un arrêt dans le théâtre du Méridional, adjacent à la Maison des services au public où d'importants travaux de rénovation sont engagés depuis quelques mois et aujourd'hui touchent à leurs fins.

Il s'agissait, pour ce théâtre municipal qui date du siècle dernier et qui a longtemps servi de salle de cinéma, d'abaisser la scène de spectacle qui cachait la vue aux spectateurs du premier rang, de modifier l'implantation des fauteuils et d'en mettre de plus confortables de couleur verte, de changer le parquet et de repeindre l'ensemble de la salle. Une loge a été également créée, les normes d'accessibilité respectées, un vidéoprojecteur et un écran installés et, enfin, les rideaux de la scène seront changés au dernier moment.

Le hall d'entrée a été également modifié avec en plus, pour décoration, un des premiers projecteurs de cinéma qui serait «encore en état de marche mais il manque une pièce principale», précise le directeur des services techniques Nicolas Lacroix. Cette entrée a donc été repeinte et les escaliers montant à la salle du haut renforcés. Cet ensemble est donc totalement modifié pour la reprise des activités culturelles ou musicales qui doivent se faire dans quelques jours. L'école de théâtre reprend également les répétitions pour les catégories débutants et les adultes plus expérimentés.

Lors de cette visite, Annette Soletto, présidente de l'association La Floureto, a expliqué à la représentante de l'État que, d'après ses archives, cet ensemble a été la propriété de Fernand Strenta et de son épouse Odette. Ils avaient sollicité la maire dans les années 50 pour créer un «théâtre cinématographe» et ont exploité cette salle, qu'ils appellent le Méridional, tout simplement parce qu'ils venaient de Marseille.

Agriculture - Jeunes agriculteurs - Benoît s'installe... en Occitanie



Benoît Dupuy (à gauche) avec Guillaume Fauqué et Xavier Duffau, responsables du «Renouvellement des générations en agriculture» à JA 32/ Photo DDM. B.D.

Pour sécuriser son revenu de JA qui s'installe, Benoît développe une activité de maraîcher bio qui s'ajoute à la culture de céréales en agriculture conventionnelle

Agriculteur par vocation Benoît Dupuy, 29 ans, qui vient de s'installer à Brugnens après de solides études (bac +3), un séjour «formateur» en Australie et diverses expériences professionnelles en lien avec l'agriculture. «En 3ème, comme il avait de bonnes notes, les enseignants ont voulu le dissuader de devenir agriculteur», se souvient son père, agriculteur retraité. Benoît s'installe «doublement» en prenant des parts dans la société que ses parents et un voisin font fonctionner avec un salarié. Ils exploitent en commun, 170 hectares dédiés aux céréales. Une installation «collective» à laquelle le JA ajoute son entreprise individuelle. «Un voisin vendait une parcelle de 1,5 hectare en bio». Benoît a dit banco pour y faire pousser des courgettes bio d'un excellent rapport précise-t-il. «Ainsi mon installation ne coûte pas son emploi au salarié avec lequel mes parents et le voisin, travaillent depuis 25 ans». Et ainsi par le maraîchage, Benoît «consolide» son revenu d'exploitant agricole tout en contribuant au développement du bio et de ses bonnes pratiques avec le recours à l'agroforesterie pour favoriser la biodiversité. Un jour Benoît sera-t-il «tout bio»? L'avenir le dira. Pour l'heure cette parcelle de bio met du beurre dans ses épinards et elle lui permet, notamment grâce à la vente en direct d'une partie de la récolte des courgettes (dont le plus gros part vers une coopérative bio), des rencontres, une vie sociale plus riche. Visiblement épanoui professionnellement, heureux de partager sa vie avec une enseignante et proche de ses parents («mon père est retraité mais ma mère est encore dans la société avec mon voisin et moi»), Benoît Dupuy fait passer deux messages : on peut être bon à l'école et vouloir tout de même s'installer en agriculture, même issu du milieu agricole, on peut oser l'installation sans chercher à faire du copié-collé du parcours suivi par les parents.

Le chiffre : 50

INSTALLATIONS> en 2016. L'an dernier sur le Gers, 50 JA ont bénéficié d'installations aidées comme Benoît. Ils étaient 61 en 2015. Le renouvellement des générations en agriculture ne coule pas de source. Un départ à la retraite sur trois n'est pas remplacé. Jeunes Agriculteurs Occitanie en partenariat avec le Conseil régional a lancé l'opération «Moi(s) je m'installe en Occitanie». Il s'agit surtout de mettre l'accent sur des jeunes agriculteurs qui dynamisent leurs projets via des nouvelles pratiques (Benoît avec ses courgettes), des innovations techniques, des modes de valorisation atypiques ou ceux qui s'installent avec l'aide de financements participatifs

B.D.

Élection municipale - Emilie Munoz-Dennig élue première maire fleurantine



La passation de pouvoir à la tête de l'exécutif fleurantin entre Raymond Vall et Emilie Munoz-Dennig qui devient la première femme, élue maire de la ville/ Photo DDM, Florent Carli.

Dites «Madame le maire». Emilie Munoz-Dennig élue avant-hier soir maire de **Fleurance** en remplacement de Raymond Vall qui ne pouvait plus cumuler ce mandat et celui de sénateur qu'il conserve, ne souhaite pas être «la maire, Madame la maire». Il n'empêche, confie-t-elle, «je suis très fière d'être la première femme élue maire de notre ville car si la parité est certes officialisée en France elle reste encore très malmenée». Madame le maire de Fleurance, native d'Algérie est Fleurantine depuis 1965. Mère de deux enfants, quatre fois grand-mère, elle a un passé d'enseignante notamment au lycée Maréchal-Lannes à Lectoure et une longue expérience d'élue municipale. Sa toute première fois fut en 1983. «Maurice Mességué était maire, j'étais élue d'opposition de gauche sur la liste de Bernard Bernhard». Depuis 1995, elle était la première adjointe de Raymond Vall. Femme de gauche «mais je n'ai jamais été encartée, je ne suis inféodée à aucun parti», Emilie Munoz-Dennig âgée de 75 ans, met sa longévité municipale sur le compte de sa volonté de toujours, «d'être partie prenante de la vie de ma ville». Et d'ajouter : «J'aime être parmi les autres». Elle l'a longtemps été aussi en s'investissant dans la vie associative locale. Jeudi soir après son élection sans surprise, la nouvelle maire de Fleurance déclarait notamment : «J'engage mon mandat dans la continuité des actions et le suivi du programme de notre liste «Avec vous pour Fleurance» en 2014, il est légitime car c'est celui pour lequel les Fleurantines et les Fleurantins nous ont élus. Ce programme nous nous sommes efforcés de le réaliser, de l'amender et surtout d'en optimiser les financements. Je salue l'investissement de Raymond Vall avec qui je partage la passion des affaires municipales depuis 1995. Désir d'écoute et de partage voilà les sentiments qui m'animent. C'est comme cela que j'ai mené mon engagement dans l'action publique depuis 1983 et qu'il me semble primordial de la poursuivre. C'est mon ADN, ce qui me constitue au plus profond et qui nous, qui me, rend plus forte face à l'adversité, aux difficultés qui peuvent surgir dans la vie». Fleurance est une ville «très active, qui bouge» souligne l'élue avec encore de nombreux projets municipaux à réaliser ou à finir de réaliser. 100 % disponible pour sa ville, Madame le maire s'est attelée à sa nouvelle fonction «avec enthousiasme et détermination», dès hier matin.

B.D.

Culture - Histoire - Été photographique 2017 : la meilleure édition depuis 10 ans



L'Été photographique de Lectoure, qui s'est déroulé du 15 juillet au 24 septembre a connu une totale réussite./ Photo DDM P. L.

L'équipe du Centre d'art et de photographie de Lectoure (CAPL) dispose déjà d'un premier bilan de l'édition 2017 de l'Été photographique. Tout d'abord, quelques chiffres de fréquentation : un total de 6 387 visiteurs, dont 745 scolaires et périscolaires. Il s'agit du meilleur «chiffre» de l'été depuis plus de dix ans. Le CAPL a eu de très bons retours sur les expositions et sait que beaucoup de Lectourois sont venus cette année, ce qui correspondait à l'un des objectifs prioritaires de la directrice, Mme Marie-Frédérique Hallin. Les coups de cœur des visiteurs étaient souvent pour Hans Op de Beeck (à l'ancien tribunal), Eva Borner et Stéphane Thidet (à la halle).

Une multitude de rendez-vous culturels et festifs

Concernant les événements, on a compté entre 300 et 350 personnes au vernissage, sur le parvis de la halle, avec de nombreux partenaires locaux : le café des Sports, le Melon de Lectoure, Magic Nature...

Les autres événements marquants ont été deux lectures au jardin avec l'association «Lectoure à voix haute», à la Cerisaie et au Centre d'art. Le CAPL a également participé aux Carriolades avec Stéphane Castet. Trois projections ont été organisées avec le cinéma de Lectoure «Le Sénéchal», notamment la «Web série 32». La soirée de clôture a été réalisée avec «le Pays Portes de Gascogne», en partenariat avec l'association «Les ateliers Armagnak» et le restaurant «Le Rouge-Gorge». À noter encore le joli succès des nocturnes à la halle aux grains lors des marchés de nuit : une centaine de curieux à chaque fois. Les ateliers hebdomadaires jeune public et les visites «carte blanche» ont attiré du monde également.

L'Été photographique de Lectoure, qui s'est déroulé du 15 juillet au 24 septembre sur le thème «Cette réalité qu'ils ont pourchassée», est par conséquent une totale réussite !

Contact : Centre d'art et de photographie de Lectoure, Maison de Saint-Louis, 8, cours Gambetta, 32700 Lectoure ; www.centre-photo-lectoure.fr ; Tél. 05 62 68 83 72 ; www.facebook.com/cpl2011/

Article La Dépêche - Publié le 04/10/2017

www.ladepeche.fr/article/2017/10/04/2658051-la-fete-de-la-zone-est-bien-lancee-et-federe.html

Lecture - La fête de la zone est bien lancée et fédère



Les commerçants participants, les bienfaiteurs et des invités lors des discours d'inauguration de la fête de la zone./ Photo DDM Ysabel.

Avec la fête de la zone initiée l'année dernière, Daniel Ligardes a su fédérer 20 entreprises participantes, soit 5 de plus que l'an passé, afin de valoriser cette zone artisanale et commerciale dont les atouts gagnent à être connus. L'idée est aussi de créer une synergie entre les entreprises de la zone, d'arriver à mieux se connaître pour mieux se vendre et mieux se compléter pour apporter un meilleur service à la clientèle... Ainsi les visiteurs du week-end, attirés par les dégustations et les bonnes affaires, ont pu découvrir les nombreux métiers présents ici et les différents potentiels.

Ils en ont fait une réussite

Une manifestation facilitée par l'ACAL, la municipalité et la communauté de communes. Dans son discours d'inauguration, Daniel Ligardes avait tenu à remercier aussi pour leurs dons et participations : Corinne Le Gall, responsable de Valvital des Thermes de Lecture ; Patrick Falk et Jean-Pierre Candelon, du Crédit Agricole de Lecture ; Cédric Fernandez, ULM à Montestruc.

Pour Xavier Ballenghien, conseiller départemental : «L'économie c'est la vie favorable pour tout le territoire, quand les acteurs économiques prennent les choses en main ça marche, et le département peut alors aider». Jean-Louis Castell a souhaité : «Fête de la zone : une réussite !»

De nombreux gagnants..

Dans l'ensemble, les entreprises participantes à la fête de la zone de Lecture se disent contentes de ces deux jours d'animation où ils ont vu davantage de visiteurs que l'année dernière.

Audrey Armel, huissier de justice de la SEARL Clérico-Burlet-Armel, participait samedi soir au tirage au sort des gagnants pour le jeu mis en place lors de la fête de la zone(/

Bravo aux gagnants et merci aux généreux donateurs.

La liste des gagnants : 1er lot : petite poubelle SIDEL : Line Pana ; 2e lot : grande poubelle SIDEL : Arlette Bordes ; 3e lot : un grille-pain : Martine Cordereau ; 4e lot : une planche en bois : Hans Reich ; 5e lot : pierre «Occitanie» : Jérôme Battistel ; 6e et 7e lots : bons cadeau «Pizzeria la Gersoise» : Christelle Mouran et Laura Supplis ; 8e et 9e lots : bons cadeau Centre thermal de Lecture : Marion Thebaut et Marcelle Riffet ; 10e lot : un compresseur : Jean-Pierre Llusca ; 11e et 12e lots : deux vols en ULM : Marion Lacure et Monika Reich ; 13e lot : coffret Fleurons de Lomagne :

Alexandra Regimbeau. *La Dépêche du Midi*

Article La Dépêche - Publié le 04/10/2017

www.ladepeche.fr/article/2017/10/04/2658011-lancement-du-programme-fisac.html

Communauté de communes - Lancement du programme FISAC



Les différents participants à cette réunion de travail présidée par Jean-Louis Castell./ Photo DDM, F. C.

Le programme FISAC 2017-2020 permet d'accompagner les commerces de proximité pour revitaliser les centres bourgs. Lauréate de l'appel à projet national du Fonds d'intervention pour les services, l'artisanat et les commerces (FISAC), la Lomagne Gersoise entame le lancement d'une opération collective en faveur du commerce de proximité de son territoire.

Le FISAC est un fonds d'Etat dédié à l'accompagnement du tissu économique local qui permet de contribuer et d'accompagner les initiatives de modernisation et d'adaptation des entreprises commerciales, artisanales et de services.

La Lomagne Gersoise bénéficie ainsi sur une période de 3 ans d'un effet de levier pour débloquer des enveloppes financières de l'Etat, pour accompagner des actions menées par les commerçants et artisans et leurs associations, en faveur de la consolidation et du développement du commerce de proximité.

Les objectifs de cette opération sont d'agir sur l'attractivité du territoire et la redynamisation des centres bourgs en soutenant les investissements des professionnels, mais aussi en mettant en œuvre des démarches de gouvernance collective et de professionnalisation des acteurs.

Afin de permettre le lancement de cette démarche, une première réunion du comité de pilotage s'est tenue ce lundi 2 octobre, à 10 heures, au siège de la communauté de communes rassemblant l'ensemble des partenaires associés que sont la DIRECCTE Occitanie, les chambres consulaires (CCI et CMA du Gers), les communes de Fleurance et de Lectoure, les représentants et associations des professionnels (Pôle 21, Fleurance Action et ACAL 32).

Le président Jean-Louis Castell s'est félicité de l'engagement de tous pour cette démarche qui ne peut que réussir tant l'attente des commerçants est forte pour les accompagner.

Bon à savoir : Pour tous renseignements et précisions, contacter Cyril Lepachelet, développeur économique, au 05 62 29 52 42 ou economie@lomagne-gersoise.com

Article Le Journal du Gers – Publié le 05/10/2017

<https://lejournaldugers.fr/article/22647-la-poule-noire-gagne-ses-galons-dor>

Les gourmets apprécieront

La poule au pot et les pêches blanches au sirop, à l'honneur dans le Guide des Gourmands 2018 !

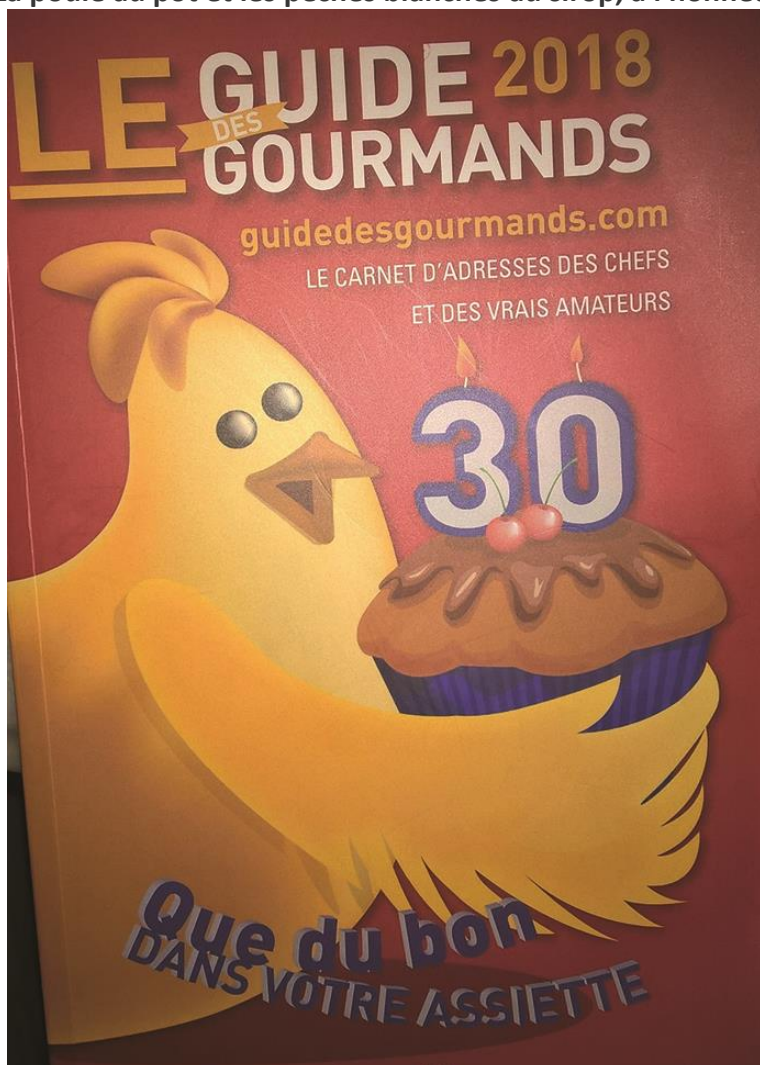

A l'occasion de la sortie du 30^{ème} Guide des Gourmands deux nouveaux Gersois recevaient à Paris un Coq d'Or . Tout d'abord Jean Paul Beuste, des Plaisirs du Vidalies à l'Isle de Noé, éleveur de volailles festives dont le fameux chapon gascon, le Noir d'Astarac Bigorre.

Depuis 2015 il préside la Sica créée pour produire et distribuer cette volaille locale en pleine renaissance qui tenait récemment sa première Assemblée Générale à Puydarrieux avec des premiers résultats encourageants. Mais citons Elisabeth de Meurville du Guide:"...Jean Paul soigne avec amour ses chères volailles gasconnes, comme on le fait dans sa famille depuis plusieurs générations!.. Mais ce grand gourmand a mis au point sa poule-au-pot toute prête à déguster. Une gasconne bien sûr, farcie comme le faisait sa grand mère. Dans la grosse boîte on découvre, outre la bestiole entière, tendre et dodue, les légumes et un divin bouillon. Rien que du très, très bon: de quoi attribuer un Coq d'Or à l'unanimité!..."

Un Coq d'Or aussi à Pascal Lafont des Vergers de Gascogne pour sa pêche blanche au sirop, issue de cette fameuse conserverie née en 1946 qui vient de se donner un nouveau départ en 2017 en déménageant dans des locaux tout neuf à Fleurance. "... Effectivement ces pêches blanches sont délicieuses, à tel point que nous leur accordons sans hésiter un Coq d'Or. Les gourmands ne s'arrêteront pas là et goûteront également les autres fruits au sirop comme les poires et les abricots, les "fruits rafraîchis" (d'un peu d'alcool), les confitures mais aussi les légumes bio au naturel, mijotés, en soupe, en purée, ...Une trouvaille!"

Un bon cru gersois pour ce 30^{ème} Guide des Gourmands puisque deux Gersois élus parmi les 11 coqs d'Or décernés cette année sur les 2000 adresses de producteurs et artisans en France et en Europe. Deux jeunes coqs d'Or gersois qui rejoignent leurs prédécesseurs venus les soutenir comme le Domaine du Tariquet de la famille Grassa pour leur Armagnac, Le Légendaire, " attribué en 2015 un Coq d'Or, les volailles festives de Tradition des coteaux à Miélan coq d'or en 2001.

André Daguin en bon ambassadeur fidèle, était présent à leur côté avec son ami étoilé Guy Savoy et retrouvait un des coauteurs du Guide, Jacques Tessier, diplômés Gersois d'exception à une des Chaponnade du Rugby de Mirande: "... C'est ça le Guide des Gourmands, 30 ans de traditions respectées retrouvées ou inventées, de rencontres avec des hommes et des femmes souvent exceptionnels,...

"Le guide des gourmands", un guide que l'on peut retrouver en ligne sur www.guidedesgourmands.com.



De gauche à droite: Xavier Abadie, Guy Savoy, André Daguin, Jean Paul Beuste et Pascal Lafont. Daguin montrant la poule au pot gasconne , La Noire d'Astarac Bigorre. Et Pascal Lafont ses pêches blanches au sirop.



De gauche à droite: Xavier Abadie, Guy Savoy, André Daguin, Jean Paul Beuste et Pascal Lafont. Daguin montrant la poule au pot gasconne, La Noire d'Astarac Bigorre. Et Pascal Lafont ses pêches blanches au sirop.

Economie - Réduction des déchets Une première rencontre avec les acteurs du réemploi



Intervention de Christophe Loizon, responsable d'AG2i./ Photo DDM F. C.

Deux jours après la fin de la Semaine européenne de la réduction des déchets, s'est tenue dans notre localité la «Première rencontre régionale des acteurs du réemploi des déchets d'équipements électriques et électroniques» sous la halle Eloi-Castaing. Elle était organisée par la CRESS Occitanie (Chambre régionale de l'économie sociale et solidaire), en partenariat avec AG2i (Ateliers gersois d'innovation et d'insertion).

Animée et présentée par Muriel Nivert-Boudou, la matinée s'est engagée sur différents témoignages d'acteurs régionaux suivis d'échanges questions-réponses avec la salle. Durant ces échanges, ce fut l'occasion d'entendre les témoignages des différentes structures telles que : Eco Tempo, présentée par Jean-Luc Bernerd ; Envie, par Cindy Héronville, Le programme Ordi 3.0 présenté par Pierre Perez, l'association AG2i, par Christophe Loizon, et Enedis, par Christian Bresson.

Un cocktail dînatoire a ensuite clôturé la première demi-journée, offrant aux participants le goût des saveurs locales tout en restant dans l'esprit d'une économie circulaire grâce au Comptoir des Colibris situé à Cologne. Celui-ci a su ravir les papilles de chacun avec les produits frais cuisinés par ses soins.

Animé par Christophe Loizon, directeur de l'association AG2i, l'après-midi a continué avec, d'une part, la présentation d'Ecologic, éco-organisme représenté par Elise Crétel et Pénélope Guy, et d'autre part, deux ateliers d'échanges et de débats axés sur des thématiques distinctes, permettant ainsi à la soixantaine de participants et intervenants de partager leurs points de vue et idées novatrices.

La journée s'est achevée sur le témoignage de Nathalie Grasselli, représentante de Réseau Actif, avant de laisser place au directeur de l'association AG2i dont le discours a clôturé la rencontre.

L'exemple d'AG2i

Partageant le souhait de faire évoluer le secteur du réemploi et forte de son expérience professionnelle depuis près de 20 ans, l'association AG2i (Ateliers gersois d'innovation et d'insertion) a été fondée en 2008 R2D2. Cette entreprise affirme la volonté d'apporter une solution technique professionnelle globale et de s'inscrire dans le domaine de l'économie solidaire tout en proposant des places supplémentaires pour des personnes éloignées de l'emploi.

En 2013 a été créé le Comptoir solidaire (magasin proposant des produits éco-solidaires puis l'électroménager, l'informatique, mobilier et jardin, montres, alimentation équitable, etc.).

En partenariat avec Éco Tempo, AG2i démontre la possibilité d'une collaboration entre une association d'insertion, une entreprise privée et un établissement médico-social.

La Dépêche du Midi

Article La Tribune Toulouse - Publié le 09/10/2017 Par Florine Galéron

<http://toulouse.latribune.fr/entreprises/2017-10-09/le-gers-se-dote-d-un-nouveau-campus-dedie-a-l-aeronautique-753357.html>

Le Gers se dote d'un nouveau campus dédié aux métiers de l'aéronautique



L'aéroport d'Auch accueille déjà une formation de pompiers aéroportuaires. (Crédits : Aéroport Auch)

L'aéroport d'Auch accueille désormais un pôle de formation aéronautique. Une trentaine d'entreprises de la filière sont déjà implantées dans le Gers mais elles peinent à trouver certaines compétences.

Il n'y a pas que Toulouse pour se former à l'aéronautique. À l'occasion du premier forum de l'industrie aéronautique gersoise, qui s'est tenu le 6 octobre dernier à l'aéroport d'Auch, la création du nouveau campus AéroGers, dédié aux métiers de l'aéroportuaire et de l'aéronautique, a été annoncée par la CCI et le syndicat mixte de la plateforme aéroportuaire. "Ce site accueille déjà l'une des trois écoles en France à former les pompiers des aéroports", explique Jean-Louis Brunin, vice-président de France Aviation, pôle chargé de piloter le projet. L'arrivée du nouveau campus doit permettre de compléter cette offre.

"Nous voulons répondre à la fois aux besoins des avionneurs, des compagnies aériennes et des aéroports. Les constructeurs aéronautiques et les sous-traitants ont par exemple des difficultés à recruter des mécaniciens. Parmi les compagnies aériennes, Ryanair fait face à une pénurie de pilotes. De leur côté, les plateformes aéronautiques ont de nouveaux besoins en matière de sûreté et nous voulons former des agents de sécurité", poursuit-il.

Des collaborations avec l'IUT d'Auch, l'entreprise Assystem et Apave Formation sont nouées pour affiner ces cursus. Le campus devrait accueillir ses premiers étudiants dans le courant de l'année 2018. Le pôle disposera de 600 m² de salles de cours et de 1 400 m² de hangars techniques avec accès direct aux pistes.

3 000 emplois liés à l'aéronautique dans le Gers

Moins connue que la région toulousaine pour son activité aéronautique, le Gers compte pourtant une trentaine d'entreprises de la filière, à l'image de JCB Aéro (aménagement intérieur des avions), ou encore Air Support (maintenance et réparation d'équipements aéronautiques). De nouvelles entreprises comme les sociétés d'ingénierie Excent et Aerema sont en train de s'implanter sur place.

"L'aéronautique dans le Gers, c'est 3 000 emplois. Mais 90% de ces entreprises peinent à recruter, notamment des techniciens qualifiés et des ingénieurs", souligne le président de la CCI du Gers, Rémi Branet. "Ce campus doit répondre à leurs besoins, permettre l'implantation de nouvelles entreprises et aussi fixer sur le territoire les jeunes formés à Auch", conclut l' élu.

Article La Dépêche - Publié le 10/10/2017

www.ladepeche.fr/article/2017/10/10/2662122-limac-s-succes-de-la-rando-gourmande.html

Vtt et marche - Limac's : succès de la rando gourmande



A la randonnée gourmande des Limac's./ Photo DDM P. L.

Dimanche 1er octobre s'est déroulée, comme toutes les années précédentes, la randonnée gourmande des Limac's. Cette fois, le soleil n'était pas de la partie. Mais cela n'a pas trop découragé les mordus de VTT : plus d'une centaine et une trentaine de courageux marcheurs s'étaient donné rendez-vous pour s'élancer sur les différents circuits mis en place par les équipes et les bénévoles de l'association sportive. Pour les vététistes, trois circuits de 20, 35 et 48 km et un parcours de 12 km pour les marcheurs. Une forte participation de l'école VTT était aussi constatée (une quinzaine de 8 à 15 ans). Les ravitaillements gourmands et le pot d'arrivée étaient assurés par les producteurs locaux et les sponsors, à qui les Limac's ont présenté leurs remerciements. A l'arrivée, chaque participant s'est vu remettre un petit présent et un apéritif gourmand a été servi dans une grande convivialité. L'équipe des Limac's donne d'ores et déjà pour l'année prochaine.

La Dépêche du Midi

Article La Dépêche - Publié le 10/10/2017

www.ladepeche.fr/article/2017/10/10/2662025-la-fete-de-la-science.html

Fête de la Science - Du 11/10/2017 au 14/10/2017



Cinéma, enquête auprès des météorites et une «curieuse visite curieuse» à la Ferme des étoiles : Fleurance fête la science cette semaine./ Photo DDM archives Ysabel.

Pour la Fête de la science, A Ciel Ouvert organise quelques animations libres et gratuites à Fleurance et aux alentours. L'association propose, en partenariat avec le cinéma Grand-Angle, un cycle science et cinéma car le cinéma peut être un excellent vecteur de la vulgarisation scientifique au travers des films pour tout public. Des séances pour le grand public et les centres de loisirs auront lieu demain, avec «Wall-E» à 14 heures et «Premier contact» à 21 heures. Puis, samedi 14 octobre, de 14 heures à 17 h 30, au centre pédagogique du développement durable, le public pourra participer à un atelier ludique sur les météorites, «Quand le ciel nous tombe sur la tête». Les météorites ont martelé la surface de la Terre et d'autres planètes, qui en portent encore les traces. Les personnes qui souhaitent découvrir les secrets de leur origine, leurs différences et leurs particularités, pourront, parmi de nombreux échantillons, classer les météorites, rocheuses ou ferreuses, les impactites ou les roches bien terrestres. Enfin, avec la «curieuse visite curieuse», il sera proposé de vivre une expérience mêlant le contenu scientifique ou historique d'une visite guidée, une part d'imaginaire, de fantaisie, d'humour et de poésie. Cette visite originale est animée par un comédien, un guide et un scientifique. Elle aura lieu samedi 14 octobre, à 18 heures, à la Ferme des étoiles, à Mauroux, avec la Compagnie les Anachroniques, un événement libre et gratuit sur inscription et pour tous publics. *Renseignements et réservations www.festival-astronomie.fr, au 05.62.06.62.76 ou par mail (contact@fermedesetoiles.fr).*

La Dépêche du Midi

Le sentier karstique du Gers est ouvert !



Il y avait du monde ce samedi 7 octobre 2017 à La Romieu. Et pour cause, le quatrième sentier karstique du réseau régional était inauguré.

Sous un beau soleil gersois, plus d'une cinquantaine de personnes ont parcouru le sentier karstique de La Romieu et Gazaupouy. Tout au long des huit kilomètres, Philippe Ducassé, Président du Comité Départemental de Spéléologie du Gers, a guidé les participants sur ce nouvel itinéraire, 2h30 de parcours qui leur ont permis de découvrir les mystères du paysage agricole et forestier emprunté par le sentier.



RDV 9h Tour-Porte de La Romieu. En attendant le départ.



Accueil et préparation au départ.



C'est parti pour la visite.



Départ de La Romieu.



Le groupe de participants guidé par Philippe Ducassé.

En ce premier jour des Journées Nationales de la Spéléologie et du Canyon, le rendez-vous était donné à 9h à la Tour-Porte de La Romieu pour une visite complète du nouveau et quatrième sentier karstique du réseau régional « Un karst sous les céréales et les chênes ». Élus, représentants de collectivités, partenaires, propriétaires concernés, randonneurs, professeurs d'établissements scolaires, etc. avaient répondu présents pour cette marche originale proposée par les spéléologues de la Fédération Française de Spéléologie.



Sur le sentier.



Borne du lavoir du Coumet.



Le lavoir du Coumet.



Devant la grotte du Sinai.



Le puits de Banel, au bord



A la doline de la Nauze.



La grotte de Mauvezin.



Du sentier, lien vers le réseau souterrain.



Entre paysage boisé et agricole.



Sur le sentier.



Vue sur les têtes de réseau



Sous ce paysage, un réseau souterrain.



Accès au lavoir d'Auvignon.



Le lavoir d'Auvignon.



Le sentier sur fond de Collégiale.

Les lavoirs, la grotte du Sinai, la grotte de Mauvezin, la doline de la Nauze..., ont permis à chacun de percevoir les mystères du karst, le parcours de l'eau souterraine, le lien surface sous-sol, un aperçu de la spéléologie, de ses pratiques et de ses apports.

Pour clôturer cette matinée découverte, les participants se sont retrouvés à la salle des fêtes de La Romieu pour les discours officiels suivis d'un apéritif inaugural.



Les discours des officiels.



Salle des fêtes de La Romieu.



L'assistance attentive.

Merci aux communes de La Romieu et Gazaupouy qui ont accueilli très favorablement ce projet et ont facilité sa réalisation.

Merci aux personnalités qui sont venu sur place ce samedi 7 octobre, Maires des communes concernées, représentants de la Communauté de Communes de la Lomagne Gersoise, des offices de tourisme Gers-Lomagne, du Conseil Régional Occitanie, du Conseil Départemental du Gers, du CDOS du Gers.

Merci à tous les autres partenaires financiers et/ou techniques qui n'ont pu se libérer pour cette journée : la Direction Départementale de la Jeunesse, des Sports et de la Protection des Populations du Gers, la Direction Régionale de la Jeunesse, des Sports et de la Cohésion Sociale Occitanie, l'Agence de l'Eau, la Fondation d'Entreprise de la Banque Populaire, la communauté de communes de la Ténarèze.

Merci aux propriétaires privés qui ont donné leur autorisation de passage pour pouvoir accéder aux points stratégiques du sentier. Merci à tous les bénévoles spéléologues qui ont œuvré pour cette belle réalisation qui rassemble.

Merci aux médias qui ont relayé l'information.

Enfin, merci à tous de s'approprier ce sentier en tant qu'outil de découverte et d'éducation et de diffuser son existence pour le pérenniser !

Tout savoir sur le sentier karstique de La Romieu & Gazaupouy (détails, description, où trouver le livret pédagogique, etc.) : www.sentiers.midipy.net/gers

Article La Dépêche - Publié le 10/10/2017

www.ladepêche.fr/article/2017/10/10/2662525-le-secteur-du-numerique-se-developpe-egalement-dans-le-gers.html

Septuors Gers 2017 - Le secteur du numérique se développe également dans le Gers



Equipe J'Nov

Fort de sa présence sur 10 départements de la région Occitanie Pyrénées-Méditerranée, le Groupe La Dépêche du Midi a souhaité depuis de nombreuses années, mettre en avant les entrepreneurs locaux via une remise de trophées, au cours d'une soirée exceptionnelle qui récompense les projets innovants et les développements récents des entreprises de notre territoire. Depuis 2001 au niveau régional et depuis 2014 dans les départements, les Septuors ont acquis une certaine renommée et une reconnaissance de la part des acteurs les plus influents qui parrainent chaque édition. Cette année, la sélection gersoise s'est articulée autour de 12 catégories : Export, Tourisme, Commerce/Artisanat, Développement durable, Industrie, Agriculture, Agro-alimentaire, Entreprise Naissante, Coup de Cœur, Santé, Prix Région et Numérique.

Pour encadrer cette nouvelle manifestation des Septuors, des partenaires importants localement ont renouvelé leur confiance aux organisateurs : la Région Occitanie, la CCI du Gers, le Crédit Agricole Pyrénées Gascogne, Cerfrance, PréviFrance, Enedis, Dambax...

Prévue le jeudi 19 octobre à Auch, la Cérémonie des Septuors récompensera une entreprise dans chacune des catégories énoncées. Christian Bresson, directeur territorial Gers ENEDIS, parrainera le prix Numérique dont les trois nominés sont : Tiria, Teklynx et J'Nov.

Le Partenaire - Entretien avec Christian Bresson, Directeur territorial Gers ENEDIS

ENEDIS connaît à présent bien ce Trophée des Septuors, quelles qualités lui reconnaissez-vous qui engagent votre fidélité à l'événement ?

Nous parrainons cet événement depuis 3 ans en Haute-Garonne et nous avons décidé de nous associer en 2017 dans le Gers. Nous voyons en effet la société progresser en matière d'innovation. Et c'est particulièrement stimulant ! L'innovation est un facteur clé pour développer ensemble les entreprises, notre économie locale et notre territoire. Le trophée des Septuors permet de mettre en lumière les innovations du territoire et de les rendre concrètes aux yeux du grand public.

De quelles manières vous impliquez-vous localement et quelles solutions proposez-vous à ces entreprises en développement dans le Gers ?

Nous accompagnons le développement des entreprises gersaises en leur garantissant un haut niveau de qualité de la fourniture d'électricité en tous points du département, aussi bien à Auch ou l'Isle-Jourdain que les bourgs de l'Astarac, de l'Armagnac ou de la Lomagne. Nous investissons ainsi chaque année entre 16 et 18 millions d'euros sur le réseau électrique gersois pour en accroître sa performance. Nous sommes également engagés dans des structures d'accompagnement du territoire comme Gers Développement ou Initiative Gers qui met en place des prêts d'honneur pour des créateurs ou repreneurs d'entreprises.

Vous êtes partenaire cette année de la catégorie Numérique pour ces Septuors du Gers, que pouvez-vous nous dire de la dynamique de ce secteur dans le département ?

En tant que service public, nous avons vocation à interconnecter les citoyens avec un réseau de plus en plus moderne. Enedis est un gestionnaire d'infrastructures et le numérique est un levier majeur en la matière. Le déploiement industriel de Linky dans l'ensemble du réseau de distribution en est un exemple direct. Ce compteur intelligent œuvre en faveur de la transition énergétique en permettant de mieux maîtriser l'énergie et en incorporant des solutions dédiées aux énergies renouvelables et aux véhicules électriques. C'est également l'état d'esprit du projet Smart Occitania, qui vise à rendre plus "intelligent" le réseau électrique en milieu rural. Des entités gersaises vont s'engager à nos côtés dans des expérimentations comme des stations de pompage ou des unités de méthanisation. L'accélération de notre mutation digitale ouvre des grands champs de possibilités et nous souhaitons associer les entreprises et les acteurs locaux à cet élan.

Les entreprises nominées

Tiria met la technologie au service des hommes et des entreprises

Depuis 9 ans dans le Gers, Tiria est un éditeur de progiciels qui conçoit des solutions adaptées aux spécificités des entreprises. Durant les trois premières années, l'entreprise a du mal à se faire reconnaître jusqu'au jour où elle signe un gros contrat avec Nataïs, le gersois leader européen sur le marché du pop-corn. L'essor est alors fulgurant, puisque son fondateur et gérant Fabrice Espin, se lance dans le recrutement de deux puis d'une troisième personne et migre dans des locaux à l'Isle-Jourdain. « *Nous continuons depuis à faire évoluer tous les logiciels de suivi de production. C'est une demande quotidienne de la part de nos clients pour améliorer leur tâche de travail. Peu à peu, nous nous sommes imposés comme experts dans le conseil et le développement de solutions informatiques* » raconte Fabrice Espin. « *Nous sommes aussi une agence web de proximité puisque nous concevons des sites internet pour nos clients dont Testia, filiale d'Airbus, ou encore la Commune de Communes du Savès. Nous sommes reconnus pour notre réactivité et nous développons également des applications mobiles et street marketing pour Orange et Sosh. Aussi, nous avons développé un produit baptisé Analysis Price qui permet aux commerçants de faire de la veille concurrentielle quotidienne* » poursuit-il. Passionné comme son équipe de nouvelles technologies, Fabrice Espin insuffle une vraie dynamique à son entreprise. A ce jour, elle héberge plus de 90 sites internet, et a réalisé une vingtaine de jeux pour Orange dont elle gère par ailleurs l'ensemble de la campagne de déploiement de la propagation de la fibre optique dans le Gers.

J'Nov, le spécialiste de la communication digitale depuis 15 ans

Entreprise créée en 2002 dans le Gers à Fleurance par Jean-François Jouet, J'Nov est une agence de communication moderne qui travaille avec divers clients : collectivités, TPE, grands comptes... dans tous types d'activités, du tourisme à la santé en passant par de nombreuses professions libérales. Elle leur propose tout le panel de la communication digitale : conception de sites internet, e-commerce, vitrine, identité graphique, référencement, e-mailing, newsletter... « *Nous perdurons sur ce marché concurrentiel de prestataires. Pour cela, nous avons franchi de nombreuses étapes notamment avec l'arrivée de supports modernes comme les tablettes. Nous nous distinguons également sur le Gers comment étant les seuls à utiliser des fonctionnalités comme Magento Commerce pour les sites de e-commerce ou encore Drupal pour la gestion de contenus* » déclare Jean-François Jouet le dirigeant fondateur, associé depuis 2009 à Guillaume Parache. Depuis 2004, l'entreprise dispose d'un bureau secondaire à Toulouse pour travailler sur d'autres comptes sur la région que ce soit en direct ou en sous-traitance. Avec une gestion saine et souple, l'entreprise, en progression constante, ne manque pas de projets puisqu'elle vient d'amorcer la réhabilitation de ses locaux de Fleurance, prépare l'embauche d'un développeur Drupal/Magento et étudie de nouveaux partenariats avec des structures présentant des activités complémentaires : traduction, communication sur les réseaux sociaux, formation... En effet, J'Nov a développé un pôle formation sur tous ces domaines d'expertise : sites internet et réseaux sociaux, PAO et bureautique.

Teklynx, concepteur mondial de logiciels gestionnaires de codes-barres

Implantée à Auch, l'entreprise Teklynx conçoit et distribue des logiciels très spécifiques qui font le lien entre les services d'information des entreprises et la production et la logistique. En quelques années, elle s'est imposée comme l'un des leaders mondiaux de l'édition de ces logiciels qui gèrent et impriment les étiquettes codes-barres. Dès le début de l'aventure, il y a près de 30 ans, l'entreprise a orienté sa stratégie à l'international. « *Le marché français était déjà trop petit pour amortir le coût de développement des logiciels alors que nous avons un marché sans limite puisque la technologie des codes-barres est universelle, utilisée de la petite PME à la grande multinationale* » précise Thierry Mauger, le président de Teklynx. Tous les logiciels, qui favorisent la traçabilité comme la circulation des marchandises, sont adaptés aux attentes des marchés visés avec des particularismes bien intégrés : alphabet, normes, systèmes d'exploitation... A ce jour, l'entreprise Teklynx annonce l'installation de plus de 350 000 logiciels de par le monde, vend à travers 20 pays et s'appuie sur une organisation particulière en France et en Allemagne pour la partie Europe, mais aussi aux Etats-Unis pour le continent américain, et à Singapour le continent asiatique. Pour des raisons juridiques, Teklynx ne s'est pas implantée en Italie ou en Chine mais dispose de collaborateurs sur place qui véhiculent le savoir-faire de la société. Ainsi, Teklynx ne compte plus que 20% d'effectifs français dans ses rangs. Tout le développement étant toujours réalisé en France, et bien sûr en collaboration avec toutes les équipes locales.

Article La Dépêche - Publié le 11/10/2017

www.ladepeche.fr/article/2017/10/11/2663355-filiere-industrielle-maintient-appuie-belles-reussites.html

Septuors Gers 2017 - Une filière industrielle qui se maintient et qui s'appuie sur de belles réussites



Rémi Branet, Président de la CCI du Gers

Fort de sa présence dans la région Occitanie Pyrénées-Méditerranée, le Groupe La Dépêche du Midi a souhaité depuis de nombreuses années, mettre en avant les entrepreneurs locaux avec la remise de trophées, au cours d'une soirée exceptionnelle qui récompense les projets innovants et les développements récents des entreprises de notre territoire. Depuis 2001 au niveau régional et depuis 2014 dans les départements, les Septuors ont acquis une certaine renommée et une reconnaissance de la part des acteurs les plus influents qui parrainent chaque édition. Cette année, la sélection gersoise s'est articulée autour de 12 catégories : Export, Tourisme, Commerce/Artisanat, Développement durable, Industrie, Agriculture, Agro-alimentaire, Entreprise Naissante, Coup de Cœur, Santé, Prix Région et Numérique.

Pour encadrer cette nouvelle manifestation des Septuors, des partenaires importants localement ont renouvelé leur confiance aux organisateurs : la Région Occitanie, la CCI du Gers, le Crédit Agricole Pyrénées Gascogne, Cerfrance, PréviFrance, Enedis, Dambax...

Prévue le jeudi 19 octobre à Auch, la Cérémonie des Septuors récompensera une entreprise dans chacune des catégories énoncées. Rémi Branet, le nouveau Président de la Chambre de Commerce et d'Industrie du Gers, parrainera le prix Industrie dont les trois nominés sont : SGRP, Shaerer et Arqué.

Le Partenaire - Entretien avec Rémi Branet, Président de la CCI du Gers

La CCI du Gers et les Septuors ont une nouvelle fois travaillé la main dans la main pour cette nouvelle manifestation, comment la jugez-vous ?

Les Septuors sont à mes yeux un véritable événement fédérateur pour le Gers. La forte participation lors de la remise des trophées l'an passé atteste justement de l'engouement que la manifestation suscite dans les territoires. C'est une excellente vitrine pour les entreprises de notre département, car le plus souvent elles sont méconnues du grand public. Mon prédécesseur y avait assisté en 2016 et j'ai eu à sa suite de très bons échos, que ce soit par le biais de la presse comme par celui de nos réseaux et lors de nos rencontres au quotidien avec les entreprises.

Pouvez-vous nous expliquer ce que fait tout au long de l'année la CCI du Gers pour déceler de nouvelles pépites et les aider à se développer sur le département ?

Dans nos prérogatives, la détection d'entreprises, de porteurs de projets, le soutien à la création et au développement sont des objectifs majeurs. Dans le Gers comme dans les départements voisins, les dirigeants d'entreprise comme ceux qui souhaitent créer une entreprise ont besoin d'aide, de comprendre et d'assimiler un certain nombre de démarches, de process, d'être assistés pour trouver des financements pour investir : la CCI a cette fonction. De même, en parallèle, elle se doit aussi d'attirer de nouvelles entreprises venues de l'extérieur du département ou qui cherchent une nouvelle implantation. En ce sens, les Septuors nous aident en donnant des exemples de dynamisme et de réussites entrepreneuriales dans le Gers.

Vous parrainez entre autres le prix Industrie lors de ces Septuors 2017, comment jugez-vous le potentiel de ce secteur dans le Gers ?

L'activité industrielle s'est beaucoup développée dans le Gers, ce qui montre que nous ne sommes pas qu'un pays d'agriculture. Ce secteur de l'industrie est cependant très varié comme en atteste le profil des trois entreprises nominées. L'entreprise Schaerer est en plein développement et affiche depuis le petit village d'Aignan 70% de son chiffre d'affaires dans le monde aéronautique. De son côté, Arqué symbolise la réussite d'une entreprise qui a été reprise par une jeune équipe, et qui est spécialisée dans la sous-traitance de tôlerie, chaudronnerie et carrosserie industrielle. Elle part à la conquête de nouveaux marchés. Quant à SGRP, nous sommes en présence d'une entreprise du bâtiment spécialisée dans la restauration de patrimoine qui a développé un savoir-faire remarquable en exploitant les dernières carrières du Gers. Ces trois entreprises sont à l'image du paysage industriel de notre département : plurielles et éclectiques.

Les entreprises nominées

Arqué, une vieille entreprise gersoise qui a su se diversifier dans de nouveaux secteurs

L'histoire de la société Arqué remonte très loin au siècle dernier, en 1932 précisément ; elle excellait alors de façon artisanale dans des travaux de chaudronnerie et mécano-soudure. Reprise depuis trois ans par un ambitieux ingénieur mécanique de 33 ans, Mathieu Brunerie, l'entreprise a amorcé une approche beaucoup plus industrielle de son activité. Beaucoup de choses ont ainsi évolué : la création d'un bureau d'études avec des logiciels de conception 3D il y a deux ans, mais surtout une diversification d'activité dans les domaines de l'aéronautique, du ferroviaire, de la défense, de l'automobile, de l'agro-alimentaire, du spatial ou du médical. Implantée à Gimont depuis dix ans, Zone Lafourcade, Arqué peut tout aussi bien travailler avec la métropole toulousaine qu'avec l'ensemble de la France. « *Nous surfons sur une belle vague dans l'aéronautique, notamment grâce au récent salon AéroGers qui nous a permis d'aborder de nombreux acteurs de ce domaine et de nous faire connaître* » concède Mathieu Brunerie, le gérant qui peut s'appuyer à ce jour sur 8 salariés (contre 6 lors du rachat). « *Nous sommes une TPE de la chaudronnerie qui affiche aujourd'hui une approche globale intéressante qui nous a permis de décliner nos produits dans différents marchés* » poursuit-il. Parmi ces produits, on peut noter des châssis, des chariots, des outillages, des passerelles, des bancs d'essai... L'entreprise connaît à ce jour une croissance de +30% et engage pour l'accompagner, une phase de recrutement de soudeurs, poste où la demande est malheureusement inférieure à l'offre.

Les Ets Schaerer présentent plus de 50 ans d'expérience en pièces mécaniques de précision

Entreprise familiale créée en 1957 à Aignan dans le Gers, les établissements Schaerer fabriquent des pièces mécaniques de précision (décolletage, tournage, fraisage, montage de sous-ensembles) pour l'industrie aéronautique. Reprise en 2005 par Cathy et Christian Schaerer, l'entreprise s'appuyait alors sur 7 salariés et s'établissait place des Arènes dans un bâtiment de production de 500 m². Dès 2015, la dynamique insufflée par les dirigeants a permis à l'entreprise de migrer vers un bâtiment trois fois plus grand de 1 500 m², et d'embaucher fortement puisque 18 salariés ont alors rejoint l'entreprise. Ces nombreux recrutements, - l'effort s'est poursuivi ces deux dernières années (26 salariés à ce jour)- accompagnent un redémarrage de l'activité et un investissement conséquent dans l'outil de production puisque ce sont 19 machines à commande numérique qui servent à la fabrication des pièces dont 4 nouvelles pour la seule année 2017. « *Pour accompagner la progression de notre production, nous avons aussi voulu améliorer nos performances industrielles en nous rapprochant d'un consultant spécialisé. Nous avons aussi investi pour la qualité de nos productions avec une certification ISO 9001 obtenue en 2010, et une autre en cours EN 9100 pour le secteur aéronautique. Nous voulons être totalement en accord avec les attentes de nos clients ; c'est beaucoup d'investissement mais c'est primordial si nous voulons envisager le futur plus sereinement et satisfaire des clients de plus en plus pointus* » décrit Christian Schaerer. Ses clients sont divers : Turboméca (Safran Helicopter Engines), et indirectement Messier, Airbus et Dassault.

SGRP, une entreprise pluriactivités de restauration, maçonnerie et taille de pierres

Née il y a 13 ans à Lectoure, la société SGRP pour Société Gersoise de Restauration du Patrimoine s'est fortement développée autour de Julien Sourbes son gérant, fondateur. Parti seul, le chef d'entreprise a rapidement conquis des marchés et a pu recruter. Il compte à ce jour une quarantaine de personnes qui œuvrent pour sa société (intérimaires et filiales comprises) ; il propose des prestations de maçonnerie, de taille de pierre et de restauration de monuments historiques et intervient sur des maisons de campagne et de ville comme des châteaux, églises, cathédrales, abbayes... pour des personnes privées comme des collectivités (Etat ou locales). Pour faire face à son volume d'activités conséquent sur des chantiers dans l'ex-région Midi-Pyrénées et Aquitaine, l'entreprise recrute presque en permanence des maçons spécialisés dans les travaux de restauration. Julien Sourbes dispose d'un siège à Lectoure mais aussi d'une filiale à Bordeaux pour cette partie restauration. Il a également développé depuis plusieurs années, une seconde filiale en charge d'une nouvelle activité : l'exploitation de carrières pour l'extraction de pierres nécessaires à son activité première. Ce développement récent de l'entreprise lui permet d'intervenir à Biran et à Caillavet, sur deux carrières gersaises. « *A partir de blocs de carrières, nous débitons et taillons les pierres pour obtenir la finition souhaitée. Ses pierres sont ensuite utilisées directement pour la construction ou la rénovation de bâtiments* » lance Julien Sourbes. De plus en plus autonome, pour augmenter sa production, SGRP a investi près de 300 000 euros dans une grosse machine à commande numérique, le prix à payer pour des productions de qualité.

Commerces – ACAL - Le commerce au cœur de la vie de la cité



Laurine, secrétaire de l'ACAL, au local de l'association, 120, rue Nationale./ Photo DDM P. L.

Après un été chargé en animations et événements, Lecture retrouve ses couleurs automnales et l'Association des commerçants et artisans de Lecture (ACAL) ses cartes de fidélité. Le nouveau tirage au sort de septembre vient d'être effectué ; les gagnants sont : Caroline Bonne, Sabrina Jimenez, Nadine Mignardi, Rachel Menon, Anne-Marie Cadéot, Aude Mathon, Jacqueline Sala. Les commerçants qui n'ont plus de stock de cartes peuvent contacter Laurine, secrétaire de l'ACAL. Par ailleurs, le bureau de l'ACAL a salué le départ de quelques commerçants chers à Lecture : Mme et M. Prévitali (boucherie, 37 ans de commerce), Mme et M. Biard (boulangerie-pâtisserie, 10 ans de commerce), Mme Céline Saint-Martin (coiffeuse, 13 ans de commerce). Le bureau leur souhaite une bonne retraite pour certains et une bonne reconversion pour d'autres. Le bureau souhaite également la bienvenue à leurs successeurs : M. Kévin Reinaldo et M. Clément Lacoste (Boucherie CK), Mme Adeline Allé et M. Florian Seller (Maison Adeline & Flo), ainsi que Mme Mathilde Léon (Mon Petit Salon).

Les commerçants de la ville iront à la rencontre de leur clientèle à l'occasion de la traditionnelle Foire de la Saint-Martin, un événement convivial et fédérateur qui pour sa 34e édition, le 2e week-end de novembre, attend près de 30 000 visiteurs et plus de 200 exposants. Puis ce seront les joyeuses festivités de Noël avec de nombreuses animations et surprises !

ACAL, 120, rue Nationale, tél. 05 62 28 70 85. Courriel : acal32@club-internet.fr

Communauté de communes - Les services publics au cœur des débats



les élus communautaires./ Photo DDM, F. C.

Le principal point à l'ordre du jour du dernier conseil communautaire qui s'est déroulé lundi soir devant une nombreuse assemblée, résidait dans l'avis à émettre concernant le schéma départemental d'amélioration de l'accessibilité des services au public (SDAASP). Cette démarche partenariale pilotée par l'Etat et le conseil départemental, associe les habitants du territoire, les communautés de communes, les opérateurs de services et les autres partenaires associatifs. Le président Jean-Louis Castell a rappelé les différentes contributions de la Lomagne Gersoise lors de la phase de concertation de ce schéma qui se propose d'établir un programme d'actions sur 6 années autour de thèmes aussi variés que prépondérants au regard des compétences communautaires comme l'offre médicale, le maillage des équipements scolaires, l'accès aux réseaux et infrastructures numériques ou encore la problématique de la mobilité...

Preuve de l'importance que souhaite apporter la Lomagne Gersoise pour un maillage équilibré de services sur le territoire, le conseil communautaire a également approuvé à l'occasion de cette assemblée l'attribution de fonds de concours pour les communes de Castelnau-d'Arbieu (salle des fêtes) et Sempesserre (salle municipale) qui s'ajoutent aux soutiens financiers apportés également pour l'amélioration de la performance énergétique des équipements publics du territoire (Miradoux et Sempesserre). Ce sont donc près de 70 000 € qui ont été attribués aux communes depuis le début de l'année, engagements qui permettent également de soutenir l'investissement public et l'économie locale.

Dans l'optique d'une rationalisation du fonctionnement communautaire et d'une réponse concrète et optimisée aux réductions des dotations, le conseil n'a pas souhaité procéder à la nomination de nouveaux vice-présidents.

C'est le président Jean-Louis Castell qui assurera l'animation de cette commission et le suivi des travaux qui y seront menés, notamment dans le cadre des actions qui seront engagées au titre du contrat de réciprocité signé entre le Pays Portes de Gascogne et Toulouse Métropole.

le nouveau bureau

Le conseil communautaire a procédé à une reconstitution du bureau communautaire, en remplaçant Bruno Mattel, démissionnaire, par Charlette Boué, conseillère municipale à Fleurance et conseillère départementale du canton Fleurance-Lomagne, et en enregistrant les démissions de leur mandat de vice-président du sénateur Raymond Vall (dans le cadre de la loi sur le cumul de mandat)- qui demeure membre du bureau-et de Georges Courtes, qui a souhaité renoncer à sa délégation pour la présidence de la commission «projet de territoire» qu'il partageait avec Raymond Vall.

La Dépêche du Midi

Fleuranc'action - La patinoire géante reviendra pour Noël



Myriam Ferradou et Jean-Paul Lafforgue ont présidé cette réunion./ Photo DDM Florent Carly.

Mardi dernier, l'association des commerçants de Fleuranc'action donnait rendez-vous à l'ensemble de ses adhérents et non adhérents pour évoquer et échanger sur les projets festifs de fin d'année.

Cyril Lepachelet, nouveau responsable chargé du développement économique à la communauté des communes (CCLG), a ouvert cette réunion. Après avoir détaillé l'essentiel de ses fonctions, il a surtout parlé du dispositif Fisac (Fonds d'intervention pour les services, l'artisanat et le commerce). Il se tient à disposition et à l'écoute de chacun afin de discuter des projets au cas par cas.

Les autres animations de Noël

Ont suivi les sujets principaux qui portaient sur l'organisation du loto, qui aura lieu le vendredi 3 novembre, à la salle Eloi-Castaing, mais surtout la mise en place de la patinoire, qui sera inaugurée le samedi 23 décembre et se clôturera le mercredi 3 janvier. Lors de cette réunion, il a été rappelé qu'elle avait été un succès auprès des enfants et, de ce fait, une bonne opération pour les commerçants puisque les parents les accompagnaient et faisaient ensuite leurs achats au centre ville.

Les appels aux dons pour le loto et la tombola de la patinoire ont été lancés ainsi que celui du bénévolat, soutien très important et nécessaire en vue du bon déroulement logistique de cette manifestation.

Les détails quant à l'installation et l'organisation autour de la patinoire ont été développés : animations commerciales et festives, maintien des marchés des samedi et mardi autour de la mairie, marché de Noël, etc. Questions diverses et idées ont été échangées.

Une très prochaine réunion est prévue afin de finaliser les différents points évoqués.

Le bureau de Fleuranc'action remercie les commerçants, artisans et professions libérales qui ont répondu présent pour cette réunion, ainsi que les élus dont Simone Virelaude, maire adjointe chargée des festivités, et Gérard Auret, chargé de l'économie. Il remercie également Émilie Muñoz-Dennig, maire, d'être venue les saluer.

Septuors Gers 2017 - Lauréats 2017 - Le Gers honore ses talents



Les lauréats de l'édition 2017 réunis lors de la cérémonie à la CCI du Gers. / Photos DDM, Nedir Debbiche

La chambre de commerce et d'industrie du Gers accueillait, hier soir, l'édition 2017 des trophées des Septuors du Gers, la seconde du genre dans le département. L'objectif des Septuors : tout à la fois saluer les réussites économiques des entreprises locales, quelle qu'en soit l'importance, souvent méconnues ; les faire connaître du grand public, et contribuer à leur rayonnement. L'événement, comme l'an passé, a rassemblé un large parterre de décideurs du département : chefs d'entreprise, responsables, etc.

Le concours, mis en place et géré par le Groupe Dépêche du Midi, sacre chaque année une entreprise locale, dans différentes catégories : Commerce et artisanat, Entreprise naissante, Développement durable, Santé, Tourisme, Numérique, Industrie, Export, Agriculture, Agroalimentaire, auxquelles s'ajoutent deux Septuors particuliers : le prix de la Région Occitanie, et le prix Coup de cœur de la CCI. Difficile de faire un choix parmi les dizaines d'entreprises qui ont concouru, comme le reconnaissait Frédéric Touraille, directeur général adjoint du Groupe Dépêche du Midi, venu en compagnie d'Eric Laffont-Baylet, administrateur et responsable des relations extérieures du Groupe Dépêche du Midi. « Ce concours, ce sont les grandes entreprises qui aident les plus petites, les plus jeunes, à monter en gamme. Si on fait ensemble, on peut faire gagner l'économie locale ».

Le jury, composé d'acteurs économiques, a dû peser innovation, réussite des modèles économiques, succès futurs et pertinence des projets pour détacher les lauréats parmi la quarantaine d'entreprises sélectionnée pour le dernier vote. Le travail de fond nécessaire pour distinguer trois nominés dans chaque catégorie a d'ailleurs été salué ! Le fruit du travail de terrain de la CCI du Gers, dont le président, Rémi Branet, ne cachait pas sa satisfaction devant la salle bondée. « Cette cérémonie met en lumière le savoir-faire des entreprises du territoire. On connaît le département pour sa gastronomie, mais ce soir, on voit que tous les types d'entreprises et tous les secteurs sont présents dans le Gers : aéronautique, informatique... Et avec ça, des pépites, des entreprises parfois leaders, qu'on parle du secteur français, européen ou mondial. »

Hier soir, la cérémonie des Septuors 2017 du Gers se tenait dans les locaux de la CCI. Devant un parterre de décideurs locaux, les entreprises les plus innovantes, les plus en pointe, les plus volontaires, ont reçu leur trophée.

Le chiffre : 12

Lauréats > Catégories. Les Septuors récompensaient 8 entreprises en 2016, contre 12 pour cette édition.

Marc Centène

Article La Dépêche - Publié le 23/10/2017

www.ladepeche.fr/article/2017/10/23/2670917-un-equipement-pour-une-etudiante-en-medecine.html

La Santé près de chez vous - Communauté de communes - Un équipement pour une étudiante en médecine



Ophélie Porthault a reçu les équipements./ Photo DDM Florent Carly.

Dans le cadre de sa politique active pour lutter contre la désertification médicale sur son territoire, la communauté de communes de la Lomagne gersoise (CCLG) a passé une convention cet été avec Ophélie Porthault, étudiante en 6^e année de médecine à Toulouse, afin de l'accompagner dans ses études et, pour Ophélie Porthault, afin de s'engager à s'installer sur le territoire communautaire dès l'acquisition du diplôme. Le dispositif de la communauté de communes prévoit notamment la mise à disposition d'équipements informatiques et scolaires, ainsi que l'octroi d'une bourse annuelle de rentrée pour l'acquisition de manuels scolaires. Vendredi dernier, au siège de la CCLG, le président Jean-Louis Castell a remis à Ophélie Porthault un ordinateur portable et de nombreux ouvrages nécessaires à sa formation, en présence d'élus du groupe de travail d'élus communautaires spécialement mis en place sur cette question. A cette occasion, il a remercié Patrice Ligardes, gérant de la maison de la presse de **Fleurance**, et Fabien Risper, de la société OPS à Montestruc (auprès desquels la Lomagne gersoise a fait l'acquisition des équipements et ouvrages), pour leur geste commercial envers l'étudiante, qui traduit bien la mobilisation des acteurs locaux sur cette problématique. En complémentarité de l'action du conseil départemental («# Futurs médecins, dites 32»), représenté par Marie-Neige Passarieu, chargée de mission santé pour l'ensemble du département, et en lien avec l'ordre départemental des médecins, Jean-Louis Castell est revenu sur le succès de ce dispositif d'aides et sur la qualité du partenariat engagé avec le département qui s'est fortement mobilisé pour rendre le Gers toujours plus attractif. Ophélie Porthault a remercié les élus et les entreprises présents pour cette aide et réaffirmé sa volonté de revenir exercer en médecine générale dans ce territoire. Elle est en passe de signer également un contrat d'engagement de service public (CESP) avec l'Agence régionale de santé (ARS).

La Dépêche du Midi

Article La Dépêche - Publié le 28/10/2017

www.ladepeche.fr/article/2017/10/28/2674250-recrutement-et-formation-des-enjeux-pour-les-entreprises.html

Emploi - Communauté de communes - Recrutement et formation : des enjeux pour les entreprises



Jean-Louis Castell a accueilli Pierre Duffaut, président de la communauté Arrats-Gimone./ Photo DDM F. C.

Jeudi, s'est tenu, au siège de la Lomagne Gersoise, «L'ECONviviales», l'afterwork économique de la communauté de communes, sur le thème de la Plateforme emploi formation compétences à destination des acteurs économiques, de la métallurgie et de l'agroalimentaire.

Le président de la Lomagne Gersoise, Jean-Louis Castell, était heureux d'accueillir son homologue Pierre Duffaut, président des Coteaux Arrats-Gimone, qui assure pour le compte de l'Etat l'animation de la Plateforme emploi formation compétences pour laquelle les deux communautés de communes ont signé une convention de partenariat. Anne Laborde, en charge de cette plateforme, qui s'adresse à l'ensemble des entreprises de la métallurgie et de l'agroalimentaire de la Lomagne Gersoise, a présenté le dispositif devant une assemblée attentive d'une dizaine de chefs d'entreprise, venus échanger autour de leurs besoins de recrutement et formation.

L'objectif de cette plateforme est de recueillir les besoins en recrutement et en formation des acteurs économiques de ces secteurs d'activité et de les accompagner dans leurs démarches.

Avant le moment de convivialité et d'échanges, Jean-Louis Castell a tenu à insister sur l'importance pour les entreprises de bénéficier de ce premier niveau d'information pour les questions liées à l'emploi et à la formation, l'objectif étant de simplifier la vie des entreprises et des entrepreneurs pour faciliter l'innovation et la création d'emplois.

A cet effet, tous les acteurs économiques peuvent retrouver **la présentation du dispositif sur le site de Pôle 21** : www.pole21.com/econviviales

Dispositif à découvrir aussi sur **le site de la plateforme** : www.3cag.fr/plateforme-emploi-formation-competences.html

Contact développement économique Lomagne Gersoise : Olivier de Witte, tél. 05 62 64 28 29 ; pole21@lomagne-gersoise.com

Contact Plateforme emploi formation compétences de la 3CAG : Anne Laborde au 05 62 67 91 67 ; efc@3cag.fr

La Dépêche du Midi

Article La Dépêche - Publié le 29/10/2017

www.ladepeche.fr/article/2017/10/29/2674711-ronde-des-creches-ils-ont-bien-avance.html

Ronde des crèches : ils ont bien avancé !



Nos amis Anglais et Pascal en plein travail./ Photo DDM .A.

La 23e édition de «La Ronde des crèches» autour de Miradoux se prépare activement. Sur un thème générique défini au mois de mars par tous les bénévoles, la conquête de l'Ouest Américain sera proposée aux visiteurs des 8 villages participants du 2 décembre au 7 janvier 2018. Miradoux est en train de travailler sur le sujet d'un village du Far West. La salle d'exposition résonne de coups de marteau, les uns sont en train de scier les lattes de bois en prévision de la fabrication du saloon, le piano est déjà réalisé ainsi que les chevaux en terre qui finissent de sécher. La banque est pratiquement terminée par John tandis que Pascal a pu fidèlement reproduire le train qui crachera sa fumée. Marceau s'active sous la halle à positionner le futur décor du podium et s'occupera de l'éclairage. Les personnages de la scène sont en train d'être façonnés et habillés par les dames du groupe. Josette prépare une boisson chaude et quelques douceurs pour ces messieurs dans l'effervescence d'un atelier qui fourmille d'idées et de couleurs.

L'authenticité à l'échelle et le souci du détail dans les différentes réalisations sont surprenants et ne manqueront pas de faire briller les yeux des petits et grands.

Pour rappel, voici les thèmes des 8 villages : Castet-Arrouy : «La diligence», Flamarens : «La ruée vers l'or noir», Gimbrède : «L'orpaillage», Mansonville : «Le Pony Express», Peyrecave : «Les Indiens», Plieux : «Les trappeurs» et Saint-Antoine : «Le cheval de fer».

La Dépêche du Midi

Article La Dépêche - Publié le 31/10/2017

www.ladepeche.fr/article/2017/10/31/2675572-armagnac-la-meilleure-eau-de-vie-francaise-est-lectouroise.html

Terroir - Armagnac : la meilleure eau-de-vie française est lectouroise



M. Patrick de Montal vient de recevoir dans son domaine viticole du domaine d'Arton son importateur exclusif aux États-Unis./ Photo DDM Damien Leroy, DR.

Comme l'an dernier, M. Patrick de Montal vient de recevoir dans son domaine viticole son importateur exclusif aux États-Unis, qui était accompagné de l'un de ses distributeurs sur la côte Est de l'Amérique (New York et Massachusetts). À l'occasion de la semaine de distillation, qui est l'âme de la vie armagnacaise, le propriétaire gascon leur a fait visiter le château, en particulier les chais de vieillissement et l'atelier de distillation de l'armagnac. Les trois quarts de la production sont exportés à l'international (dont 50 % aux États-Unis).

Cette année est tout à fait particulière car le domaine d'Arton s'est vu décerner par le ministre de l'Agriculture (à l'époque, M. Stéphane Le Foll) le Prix de l'Excellence, c'est-à-dire de la meilleure eau-de-vie du marché français, Patrick de Montal se félicite naturellement de cette consécration du travail effectué au domaine d'Arton depuis des années.

34 artisans français se voient ainsi remettre tous les ans une médaille pour leur production (huîtres, miel, lait, volaille, etc.). Cette distinction n'avait jamais été accordée à un armagnac depuis que ce Prix de l'Excellence existe. Cette année, globalement, le volume de la production vinicole (vin et armagnac confondus) du domaine d'Arton est en baisse mais les volumes d'armagnac ont été conservés. La raison de cette baisse est la météo et comme le précise M. Patrick de Montal : «La vigne arrive au seuil de l'hiver épuisée ; la sécheresse, la grêle, les pluies, c'était une année tout à fait étrange. Cela ne signifie pas que la qualité des vins et des eaux-de-vie soit affectée mais ce que nous avons goûté pour l'instant est bon, aussi nous gardons bon espoir.»

La Dépêche du Midi

Article La Dépêche - Publié le 01/11/2017

www.ladepeche.fr/article/2017/11/01/2676484-grand-defile-de-mode-avec-des-mannequins-et-surprises.html

Mode - Accessoires – Shopping - Grand défilé de mode avec des mannequins et surprises

Le 11/11/2017



Philippe Joseph, du magasin de prêt-à-porter «Garçons concept», et «La Galerie d'art Alexandra Blonde» participent à la troisième édition du grand défilé de mode de Lectoure./ Photo DDM P. L.

Philippe Joseph et Véronique Priou sont les chevilles ouvrières de la troisième édition du grand défilé de mode organisé le 11 novembre à 20 h 30 par six commerçants lectourois : «Oserez-vous ?», «Garçons concept», «le Bleu de Lectoure» (costumes), Jean-Claude Aubry (coiffure), «La Galerie d'art Alexandra Blonde» (décor) et «Lla Maison Baudequin» (chocolatier). Le titre de la manifestation est «défilé de mode», et ce sera au «théâtre ce soir» car cette manifestation d'1 h 30 se déroulera à la salle de la Comédie. Ce sera un défilé de mode de plus de vingt mannequins (enfants, femmes et hommes) avec une dimension pièce de théâtre et des interventions de comédiens et de la musique. Il ne s'agira pas d'un défilé classique et sera présentée une création surprise de «La Maison Baudequin».

Comme le précise Philippe Joseph, ce défilé de mode est le fruit de «l'envie de commerçants lectourois de bouger ensemble et de montrer leur savoir-faire, un travail d'équipe pour montrer qu'à Lectoure, petite ville de 4 000 habitants, nous sommes capables d'être aussi créatifs qu'à Paris !».

Ne tardez pas à vous inscrire

Le défilé de mode est programmé le 11 novembre à 20 h 30 ; le tarif d'entrée est de 2 euros (gratuit pour les moins de 12 ans).

Le nombre de places étant limité, il est prudent d'acheter d'ores et déjà son ticket dans les magasins participants.

La Dépêche du Midi

Horticulture - Sommes-nous la capitale régionale de la production des «fleurs de Toussaint» ?



Pierre Carté sur le lieu d'expédition./ Photo DDM, Florent Carly.

Avec plus de 60 salariés, 11 camions, 6 hectares pour la production de plantes de saison, Fleurance est bien la capitale régionale de la «fleur de Toussaint» grâce aux Établissements Pierre Carté qui dirige cette entreprise depuis des décennies. Située sur la RN 21 à la sortie de la ville, c'est un beau jardin que l'on peut voir, sous une vague de serres toutes parfaitement entretenues et équipées d'un matériel moderne.

Pierre Carté s'adapte au marché

«C'est une chance pour les Fleurantins d'avoir sur place un lieu de production qui ne nécessite pas moins de 5 mois de travail en continu pour les chrysanthèmes sans compter les autres plantes de saison (pensées, cyclamens) ou de fêtes qui occupent toute l'année mes 60 employés. La Toussaint est une période forte. Il faut s'adapter au nouveau mode de travail, livrer les commandes en dernière minute et au plus vite», explique Pierre Carté qui, en cette dernière journée de livraison, était sur le qui-vive. Cet horticulteur de métier ne ménage pas ses efforts pour satisfaire les demandes et en particulier avec les grandes surfaces qui sont de plus en plus exigeantes avec un conditionnement particulier et obligation des codes «barre».

En effet, ses camions sillonnent la région et la ligne de distribution s'étend de Bordeaux à Perpignan côté Est, et de Périgueux à Bayonne Nord-Sud.

C'est entre 300 et 400 km que ces milliers de fleurs sont distribuées autour de Fleurance.

Pierre Carté doit aussi s'adapter aux goûts et aux couleurs de ses clients.

Les compositions sont très à la mode et il y en a de magnifiques faites avec des «Cléro», des «Vinci», des «Matou» ou encore des «Zébulon» qui sont tous des chrysanthèmes aux divers tons.

«La profession devient difficile, les cours sont à la baisse car il faut faire des promotions et se remettre toujours en question», fait remarquer cet horticulteur. Il ajoute : «Mille horticulteurs ferment chaque année. Un jour, on manquera de fleurs car le métier est très dur et il y a la concurrence étrangère...».

Mais chez Pierre Carté, la relève sera assurée par son fils Mathieu qui est installé à Pavie et qui est déjà fort d'une bonne expérience dans ce métier.

Société - Cérémonie - La ville préférée des internautes gersois



Le maire Émilie Muñoz-Dennig montre le trophée aux élus et aux invités./ Photo DDM Florent Carly.

Émilie Muñoz-Dennig était heureuse, mardi matin, de recevoir, pour la ville de Fleurance, le prix de la «commune gersoise préférée des internautes». À cette amicale cérémonie, qui s'est déroulée salle du conseil municipal, étaient présents le sénateur Raymond Vall, Ronny Guardia-Mazzolèni, conseiller régional ; Philippe Martin, président du conseil départemental ; Bernard Gendre, conseiller départemental, élus et directeurs de service ainsi que les organisateurs de ce concours.

Edwin Dubarry, de l'agence de communication «Edwin Création», est à l'origine de ce concours et a su «captiver les publics et participer au rayonnement de notre terre gasconne», a souligné le maire.

Un moment intense

Dans son intervention, Émilie Muñoz-Dennig a fait remarquer que «recevoir un prix est toujours un moment intense que ce soit à titre associatif, sportif, caritatif ou économique». C'est donc la somme de toute cette dynamique qui se trouve à Fleurance qui a été mise en avant ce samedi. En effet «Fleurance ville dynamique, généreuse, accueillante où il y fait bon vivre met tout en avant sous l'impulsion de la multiplicité qui entend soutenir ses commerçants, encourager les sportifs et assurer la mission de service public», souligne l'élue.

Cette distinction vient couronner une belle réussite. Les services municipaux ont été félicités pour la qualité de leur travail dans la réalisation de la politique communale qui leur est demandée et de poursuivre les efforts afin que Fleurance demeure attractive.

Le maire a aussi rassuré l'équipe municipale pour qu'elle insuffle des projets, qu'elle soit à l'écoute des citoyens et dans la concertation avec les forces vives de la ville. Elle cite : «conforter la vie culturelle, développer le lien entre la nature, la science et le terroir, dynamiser le centre ville». Tout cela pour rendre la ville agréable, vivante et qui contribuera à sa renommée. «C'est ça Fleurance, dit-elle en conclusion, un savant équilibre entre terroir et avenir qui conjugue humanité et biodiversité».

Economie - Le projet tourisme, culture, santé patrimoine, prend corps



Gérard Duclos, maire de Lectoure : « Cette économie autour de la santé est indispensable pour l'avenir de Lectoure ». / Photo DDM P. L.

L'Association des professionnels de santé du bassin du Lectourois œuvre pour la création d'une maison de santé (cf. notre édition du 30 juin 2017). Gérard Duclos, maire de Lectoure, est passionné par ce projet. Entretien.

Vous avez joué un rôle déterminant dans ce projet de création de la maison de santé. Où en est-on aujourd'hui ?

C'est un énorme projet socio-économique qui fait partie d'une longue chaîne, un des nombreux éléments de ce que nous avons mis en place depuis des années, en commençant par le thermalisme, où la vision était en même temps de réhabiliter du patrimoine et de lui donner une vocation économique. Nous sommes à 1 500 curistes cette année ; avec la phlébologie dans les années à venir, nous arriverons à 2 500. Et avec la création de l'hôtel (3 ou 4 étoiles, nous verrons le moment venu) qui, dans moins d'un an maintenant, sera ouvert avec 45 chambres, le projet est déjà en train de prendre corps.

Ce projet lectourois est lié à la désertification médicale ?

Oui. Nous, les anciens médecins, prenons notre retraite et malheureusement, nous ne sommes plus remplacés par de jeunes confrères. Notre idée, c'est qu'il faut les aider, car certains ont envie de venir ici.

Qu'est-ce alors que cette maison de santé ?

L'idée, c'est de faire un lieu d'accueil ouvert pour y rassembler médecins, pharmaciens, directeurs de laboratoires, infirmiers, kinés... Tous ces corps de santé se sont regroupés au sein d'une association. Ils ont réussi à faire émerger un projet de Pôle de santé pluridisciplinaire où tous les intervenants pourraient exercer sans être forcément à l'intérieur d'une même maison de santé, reliés ensemble par des dossiers médicaux et de l'informatique. L'Agence régionale de santé est très enthousiaste, et moi aussi.

Quel est le rôle concret de la mairie ?

Avec le conseil municipal, nous avons décidé de mettre à leur disposition l'école Gambetta, située en centre ville. Il y aura des salles de réunion pour ceux qui n'auront pas leur cabinet à l'intérieur, mais qui pourront

participer au suivi médical, aux gardes, aux dossiers partagés. La communauté de communes sera le constructeur du projet à l'intérieur du lieu fourni par la ville de Lectoure. Philippe Martin nous a déjà reçus avec cette association et est enthousiaste. Il faut d'abord libérer l'école et donc construire un groupe scolaire, ce qui est en très bonne voie à l'horizon 2019.

La dimension économique de ce projet concerne tout le canton ?

Oui, il s'agit de maintenir sur notre territoire une offre de santé et les maires l'ont bien compris et ont participé au financement de l'étude. La santé, c'est aussi de l'économie : imaginons de jeunes couples qui viennent ici pour trouver du travail grâce aux thermes, à l'hôtel, au Casino, au Mac Do : ils auront besoin de professionnels de santé pour eux et leurs enfants. Notre lotissement communal est en cours et bénéficie de premières ventes. Ce sera également favorable aux entreprises du bâtiment. Cette économie autour de la santé est indispensable pour l'avenir de Lectoure, avec un coût maîtrisé puisque les moyens de cette offre de santé sécurisante seront mutualisés.

La Dépêche du Midi

Article La Dépêche - Publié le 03/11/2017

www.ladepeche.fr/article/2017/11/03/2677609-portes-ouvertes-au-centre-thermal.html

Portes ouvertes au centre Thermal



Le nouvel accueil du Centre Thermal./ Photo DDM, P.L.

À l'occasion de la Foire de la St Martin, qui aura lieu à **Lectoure** du 10 au 12 novembre, le Centre Thermal de Lectoure (spécialisé dans les cures en rhumatologie et spa thermal) organise une journée Portes Ouvertes le 11 novembre de 13 h 30 à 19 heures.

À ce titre, l'entrée adulte de l'espace aqua détente est à 9 € au lieu de 11 € et pour cette occasion, avec l'entrée de l'espace aqua détente (piscine d'eau thermale à 32 °C, hammam et sauna), le maître-nageur proposera des mini cours d'aquagym. Sera également disponible une dégustation de produits régionaux avec la participation de la boutique des Fleurons de Lomagne à Lectoure. Contact : 05 62 68 56 15 Site web : www.valvital.fr

La Dépêche du Midi

Article La Dépêche - Publié le 03/11/2017

www.ladepeche.fr/article/2017/11/03/2677513-le-departement-alloue-600-000-e-a-la-lomagne-gersoise.html

Société - Communauté de communes - Le Département alloue 600 000 € à la Lomagne gersoise



Lors de la signature du 6e contrat./ Photo DDM Florent Carly

Philippe Martin, président du conseil départemental, et Jean Louis Castell, président de la communauté des communes (CCLG), ont signé, mardi dernier, le contrat départemental de développement de la communauté de communes «Lomagne Gersoise» en présence des maires du territoire et des délégués communautaires. Plusieurs premiers projets prioritaires ont été identifiés d'un commun accord par l'EPCI et le département qui a mis à la disposition de la CCLG une enveloppe de 600 000 € sur trois ans.

Les premiers projets qui ont été identifiés sont portés par l'EPCI : travaux sur les écoles de Lectoure et de Fleurance, aménagement de l'office de tourisme à la Romieu, aménagement du château des Comtes d'Armagnac à Lectoure, travaux place du Mercadet à Fleurance et acquisition d'une classe modulaire à Sempesserre.

6 millions pour les com-com

Le 17 avril dernier, Philippe Martin a présenté le projet «Gers 2030» destiné notamment à soutenir les projets des communautés des communes. Dès cette année elles auront accès à un fonds départemental de développement doté de 6 millions d'euros pour financer des projets attendus par les concitoyens et bénéfiques à l'économie locale.

«Qu'on se le dise : le conseil départemental est de retour auprès des maires. D'ici la fin de l'année, mon objectif est que le Département ait contractualisé avec les 15 communautés de communes. Cet accompagnement du département, à hauteur de 6 millions sur trois ans, scelle un nouveau partenariat entre notre collectivité et les communes, aussi bien financièrement que techniquement avec notre agence départementale d'ingénierie», a précisé le président du conseil départemental avant de procéder à la signature, et de féliciter le maire et son équipe municipale pour son succès renouvelé et les 493 internautes qui ont dit «Fleurance je t'aime», témoignant ainsi du dynamisme et de l'attrait grandissant de la commune.

Article La Dépêche - Publié le 06/11/2017

www.ladepeche.fr/article/2017/11/04/2678233-plus-de-300-exposants-pour-la-saint-martin.html

Plus de 300 exposants pour la Saint-Martin



Du 10 au 12 novembre se déroulera la Foire-Exposition de la Saint-Martin à Lectoure./ Photo DDM repro. P. L.

Du 10 au 12 novembre, de 8 heures à 19 heures, se déroulera la Foire-Exposition de la Saint-Martin. Un évènement convivial et fédérateur qui, pour sa 35^e édition, attend plus de 150 exposants sur la place Descamps et sur la promenade du Bastion, une centaine de commerçants ambulants dans la rue Nationale et 80 participants au vide-greniers, place Boué-de-Lapeyrère.

Durant trois jours, tous les secteurs sont représentés, de l'automobile à l'habillement, en passant par les produits régionaux. Rendez-vous commercial grand public incontournable, la Foire-Exposition de **Lectoure** accueille près de 30 000 visiteurs qui viennent s'informer, s'équiper et se détendre, en profitant du patrimoine exceptionnel de la cité qui vient d'être reconnue au niveau national par la mise en place du Secteur Sauvegardé «intra muros».

Ce sont plus de 2 600 m² d'exposition, 1,5 kilomètre de braderie, l'organisation d'un vide-greniers sur une place prestigieuse, de nombreuses animations et des offres de restauration variées qui attendent visiteurs et exposants afin que la fête soit réussie.

N'oubliez pas de venir tenter votre chance à la grande tombola pour gagner des entrées au Festival pyrotechnique 2018, des visites de la ville offertes par l'office de tourisme et bien d'autres lots. Le vendredi 10 novembre, ce sera le marché traditionnel du matin, suivi de la foire-exposition sur la promenade du Bastion, place Albert-Descamps et rue Nationale.

La Dépêche du Midi

Article La Dépêche - Publié le 07/11/2017

www.ladepeche.fr/article/2017/11/07/2679858-vieux-tracteurs-miniferme-foire-saint-martin.html

Foires et Salons - Vieux tracteurs et miniferme pour la Foire de la Saint-Martin

Du 10/11/2017 au 12/11/2017



La 35e édition de la Foire de la Saint-Martin propose aux visiteurs de multiples animations./ Photo DDM P. L.

La 35e édition de la Foire de la Saint-Martin se déroulera du 10 au 12 novembre, de 8 heures à 19 heures, à Lectoure, place Descamps, promenade du Bastion, rue Nationale et place Boué-de-Lapeyrère. Il sera bien entendu possible de se restaurer avec des spécialités gasconnes et alsaciennes et auprès de tous les restaurateurs de la ville, mais également de retrouver le plaisir de déguster la célèbre choucroute alsacienne préparée dans les règles de l'art par l'USL rugby ainsi que les multiples spécialités dont regorge notre région. La Foire de la Saint-Martin propose également aux visiteurs de multiples animations pendant ces trois jours. Une exposition de machines agricoles anciennes réunira des dizaines de machines agricoles de collection. Elles datent pour la plupart du début du XXe siècle et de l'après Seconde Guerre mondiale. D'origines américaine et française, la majorité des machines présentées ont vu le jour grâce au Plan Marshall de 1947 (une aide financière américaine permettant aux pays européens de se relever économiquement des ravages de la guerre).

Il y aura également une grande tombola qui permettra de remporter des places pour le fameux festival pyrotechnique 2018.

La miniferme de Fabas

L'une des nouveautés de cette édition, en plein cœur de la foire-exposition, une miniferme et ses animaux vous attendent. Coqs, lapins, chèvres, lama seront présents durant deux jours ! Exposition de photographies «L'eau à Lectoure» : quarante ans après, un souvenir sur le Lectourois des points d'eau, sources, fontaine, puits, lavoirs et moulins à eau (lire ci-dessous).

Des journées «portes ouvertes» sont aussi organisées au centre thermal le samedi 11 novembre, de 13 h 30 à 19 heures : l'entrée adulte de l'espace aqua détente est à 9 € au lieu de 11 €. Pour cette occasion avec l'entrée de l'espace aqua détente, le maître-nageur propose des minicours d'aquagym.

Expositions de Maurice Lacombe

Cette année, pour la 35e Foire de la Saint-Martin, qui se déroulera du 10 au 12 novembre à Lectoure, le collectionneur passionné Maurice Lacombe proposera sur la promenade du Bastion le souvenir des inondations de 1977 pour le quarantième anniversaire de cette catastrophe : expositions de photographies de ce drame mais également des photos de sources, fontaines, puits, lavoirs, moulins à eau et du service de l'eau potable. Sera également disponible une exposition sur le fonctionnement de pompes béliers, créées en 1796 par Joseph-Michel Montgolfier et que, de nos jours, Florent Lafont, agriculteur et artisan à Saint-Cyr-les-Champagnes, près de Payzac, collectionne et répare.

La Dépêche du Midi

Article La Dépêche - Publié le 08/11/2017

www.ladepeche.fr/article/2017/11/08/2680274-foire-demandez-le-programme.html

Foires et Salons - Foire : demandez le programme

Du 10/11/2017 au 12/11/2017



Trois journées passionnantes pour la Foire de la Saint-Martin à Lectoure./ Photo DDM P. L.

La 35^e édition de la Foire-Exposition de la Saint-Martin propose pendant trois jours, du 10 au 12 novembre, un programme très varié pour tous les publics.

Vendredi à partir de 8 heures : marché traditionnel le matin ; foire-exposition sur la promenade du Bastion, place Albert-Descamps et rue Nationale.

Samedi 11 novembre à partir de 8 heures : foire-exposition sur le Bastion, place Albert-Descamps et rue Nationale ; braderie toute la journée dans la rue Nationale ; animations avec miniferme et ses animaux, démonstration de pompes bélier hydraulique ; «portes ouvertes» au centre thermal de 13 h 30 à 19 heures. Inauguration de la foire à 15 heures avec les Troubadours de Lomagne.

Dimanche 12 novembre à partir de 8 heures : foire-exposition sur la promenade du Bastion, place Albert-Descamps et rue Nationale ; braderie toute la journée dans la rue Nationale ; animations avec miniferme et ses animaux, démonstration de pompes bélier hydraulique ; vide-greniers et brocante, place Boué-de-Lapeyrère.

Durant les trois jours : Restauration sur place, artisanat d'art, fête foraine, produits régionaux, mycologie, automobiles, motoculture de plaisance, matériel agricole, exposition de tracteurs anciens, exposition retraçant l'histoire de l'eau à Lectoure, balades en calèche, spécialités gasconnes et alsaciennes et plein de surprises à découvrir ! Venez tenter votre chance à la grande tombola et gagner des entrées au Festival pyrotechnique 2018 ainsi que de nombreux autres lots !

La Dépêche du Midi

Article La Dépêche - Publié le 10/11/2017

www.ladepeche.fr/article/2017/11/10/2681686-entreprise-le-trophee-acier-eiffel-2017-a-la-societe-troisel.html

Entreprise - Le trophée Acier Eiffel 2017 à la société Troisel



Patrick Lescos, président directeur général du groupe, et Eric de Nadai, de l'agence de Colomiers, fiers du trophée./ Photo DDM Florent Carly.

L'entreprise Troisel vient d'être récompensée par un prix dans la construction métallique, le trophée Acier Eiffel 2017, qui a été remis dernièrement à Paris, en présence de plus de 450 personnes du secteur acier. C'est donc une grande fierté pour le dirigeant, Patrick Lescos, président-directeur général du groupe, et pour tous ceux qui ont participé à la construction d'un bâtiment de 130 tonnes de structure métallique moderne à Toulouse, au centre de ressources de l'Ecole nationale de l'aviation civile (Enac), que de recevoir ce trophée. ConstruirAcier est une association qui contribue à la promotion de la filière acier ; elle a organisé pour la troisième fois ce trophée Eiffel. Ce prix permet de faire connaître des œuvres architecturales variées et significatives réalisés tout ou partie grâce au matériau acier. C'est une distinction d'envergure nationale, attribuée par un jury indépendant, à des œuvres construites en France, conçues par des architectes, sans restriction de nationalité. Il s'inscrit dans une perspective de promotion de l'architecture métallique et de ses concepteurs, architectes et ingénieurs. Il a aussi l'ambition de souligner les savoir-faire des entreprises de construction métalliques et de métallerie et toutes les qualités du matériau acier.

Un prix dans la catégorie «Apprendre»

C'est donc dans la catégorie «Apprendre» que l'agence de Colomiers a reçu ce prix pour la réalisation de la structure métallique au centre de ressources de l'Enac. Eric de Nadai, responsable de l'agence de Colomiers, et Patrick Lescos se sont vus remettre ce trophée qui rejaillit sur toute l'entreprise pour ses compétences et son professionnalisme dans ce secteur du bâtiment. «Maintenant, ce n'est plus un secret, si vous avez besoin d'un bout d'acier bien balancé, vous pouvez compter sur la société Troisel qui existe depuis plus de cinquante ans», indiquait avec un large sourire Patrick Lescos, qui annonce que l'agence d'Agen est en plein développement, malgré les difficultés actuelles, et qu'elle s'élargit dans le secteur de l'agroalimentaire.

La Dépêche du Midi

Article La Dépêche - Publié le 10/11/2017

www.ladepeche.fr/article/2017/11/10/2681626-c-ligardes-tous-les-stands-sont-remplis.html

Foires et Salons - Foire de la saint-martin - C. Ligardes : «Tous les stands sont remplis»

Jusqu'au 12/11/2017



Serge Pana, membre du conseil d'administration de l'Association des commerçants et artisans du Lectourois, et Claude Ligardes, président de l'association de la Foire de la Saint-Martin, attribuant les stands./ Photo DDM P. L.

Claude Ligardes, président de l'association qui organise la Foire de la Saint-Martin, est optimiste pour l'édition 2017, avec de nombreux domaines représentés : commerce, agriculture, artisanat, produits régionaux, motoculture, véhicules, tracteurs, quads, remorques bradeurs, brocanteurs, etc. Entretien.

Vous vous occupez depuis quand de la Foire de la Saint-Martin ?

«Depuis trente-cinq ans ! Depuis le début».

Cette nouvelle édition se présente bien ?

«Très bien ! Tous les stands sont remplis, nous n'avons plus de places disponibles».

Des nouveautés en 2017 ?

«Oui, un producteur de champagne de plus, pas mal de produits régionaux nouveaux, les pompes hydrauliques de Maurice Lacombe... Nous avons des exposants qui viennent depuis plus de vingt ans et un tiers de nouveaux, ce qui est normal. Tout est prêt, nous espérons maintenant que la météo sera clémente. La Foire de la Saint-Martin à Lectoure est un événement important, qui couvre une grande partie du Sud-Ouest. Tarbes, l'Ariège, l'Aquitaine avec Agen et Bordeaux, nous avons des exposants de partout».

Vous attendez beaucoup de monde ?

«Oui, plus de 25.000 visiteurs, comme d'habitude. Tout dépend du temps. Vendredi midi, au Bastion, il y a le pot des exposants puis samedi, à 15 heures, l'inauguration par Gérard Duclos, maire de Lectoure, et le sous-préfet de Condom». *La foire aura lieu aujourd'hui, demain et dimanche.*

Pas de stand fixe pour LPT

L'association Lectoure Pour Tous (LPT) n'aura pas son stand sur la Foire de la Saint-Martin car la municipalité le lui a refusé dans ces termes, «conformément à l'article 1er et à l'article 33 du règlement général de la foire-exposition de la Saint-Martin, qui stipule que «la foire étant essentiellement une manifestation agricole et commerciale, aucun stand à tendance politique ou religieuse ne sera admis...». LPT se dit surprise par cette décision de rejet, «tout d'abord parce que le texte cité ne figure pas dans les articles 1 ou 33 du règlement général sur lesquels le comité de pilotage appuie son rejet. LPT est une association lectouroise, dont l'objet est d'informer les Lectourois sur la vie publique et de recueillir leur avis ; à ce titre, elle a sa place dans une manifestation telle que la Foire de la Saint-Martin, conformément à l'article 1 du règlement. Nous avons choisi l'échange à partir d'un stand au lieu de tracts et pétitions». LPT souhaite parler de deux émanations qui lui tiennent à cœur : Somilo (créée en août 2016) qui gère l'accueil de migrants, ainsi que l'association Energie Citoyenne Pays Portes de Gascogne (créée en août 2017) dont les actions sont encouragées par le conseil régional Occitanie. Malgré tout, les représentants de l'association seront présents sur la foire.

La Dépêche du Midi

Article La Dépêche - Publié le 11/11/2017

www.ladepeche.fr/article/2017/11/11/2682316-a-la-foire-de-la-saint-martin.html

A la Foire de la Saint-Martin



La 35e édition de la Foire de la Saint-Martin attire de nombreux exposants et le public./ Photo DDM P. L.

La 35e édition de la Foire de la Saint-Martin se poursuit aujourd'hui, à partir de 8 heures. Au programme : foire sur la promenade du Bastion, place Albert-Descamps et rue Nationale ; braderie toute la journée rue Nationale ; animations avec mini-ferme et ses animaux ; «portes ouvertes» au centre thermal, de 13 h 30 à 19 heures ; inauguration de la foire, à 15 heures, avec les Troubadours de Lomagne ; toute la journée, restauration, artisanat d'art, fête foraine, produits régionaux, mycologie, automobiles, motoculture, matériel agricole, tombola, etc. Joseph Bordon présente une exposition de 35 tracteurs anciens. L'exposition de Maurice Lacombe retraçant l'histoire de l'eau à Lectoure rencontre un franc succès, de même que celle de Florent Lafont, agriculteur et artisan de Dordogne, qui a apporté sa collection de béliers hydrauliques avec une pompe qui remonte l'eau sans consommation d'énergie. Sans oublier les balades en calèche, les spécialités gasconnes et alsaciennes et de multiples surprises à découvrir. Claude Ligardes, président de l'association de la Foire de la Saint-Martin, est déjà satisfait de la fréquentation d'hier et du nombre d'exposants.

La Dépêche du Midi

Article La Dépêche - Publié le 11/11/2017

www.ladepeche.fr/article/2017/11/11/2682442-le-club-entreprendre-recoit-remi-larrousse.html

Rendez-vous - Le club Entreprendre reçoit Rémi Larrousse



Rémi Larrousse./ Photo club Entreprendre.

Comme tous les ans au mois de novembre, le club Entreprendre en Gascogne organise son temps fort. Avec cette année encore la volonté d'un rendez-vous atypique, où chacun puisera du nouveau et de l'enrichissant. Le rendez-vous est fixé au vendredi 24 novembre, dans la salle Eloi-Castaing, à 18 h 30. Le club a invité Rémi Larrousse. Diplômé de Sciences-Po Paris, Rémi Larrousse mène une double carrière de consultant en entreprise et d'artiste mentaliste. Reconnu comme un innovateur dans ce domaine, il a reçu le «Mandrake d'or» récompensant les meilleurs illusionnistes. Lors de ses interventions, il utilise l'illusionnisme et le mentalisme comme outil de formation pour poser un regard différent sur des sujets clés pour l'entreprise, tels que la persuasion et les stratégies pour convaincre. Au cours de cette conférence, Rémi Larrousse invitera à poser un nouveau regard sur «l'art de convaincre autrement». Comme toujours, la conférence sera suivie d'un buffet dînatoire et Rémi Larrousse restera pour échanger avec le public. Tarif unique : 20 €. Une billetterie en ligne est disponible, ouverte 7 jours sur 7 et 24 heures sur 24. Des billets sont également en vente à l'office de tourisme de Fleurance.

Renseignements sur <https://www.weezevent.com/remi-larrousse-l-art-de-convaincre-autrement>.

La Dépêche du Midi

Article La Dépêche - Publié le 12/11/2017

www.ladepeche.fr/article/2017/11/12/2682854-foire-exposition-de-la-saint-martin-dernier-jour.html

Foire-Exposition de la Saint-Martin : dernier jour !



Claude Ligardes, le maire Gérard Duclos, Franck Montaugé, sénateur du Gers et le sous-préfet de Condom ont inauguré la 35e édition de la Foire de la St Martin./ Photo DDM, P.L.

C'est le dernier jour de la 35e édition de la Foire-Exposition de la Saint-Martin, qui propose depuis vendredi un programme très varié pour tous les publics. L'inauguration de la Foire le samedi après-midi, en musique avec l'Harmonie lectouroise, par Claude Ligardes, Gérard Duclos et le sous-préfet de Condom s'est faite en présence de nombreux élus, dont Franck Montaugé, sénateur du Gers, qui a prôné une loi de reconnaissance et de développement des ruralités. Gérard Duclos, maire de Lectoure, a salué «ce moment formidable et l'investissement des artisans locaux pour la réussite d'un territoire rural». Malgré un ciel gris, le public était très nombreux à ce rendez-vous économique majeur de la Lomagne.

Le programme de ce dimanche 12 novembre, à partir de 8 heures, est toujours très attirant pour le public : foire-exposition sur la promenade du Bastion, place Albert-Descamps et rue Nationale ; braderie toute la journée dans la rue Nationale ; animations avec mini-ferme et ses animaux, démonstration de pompes bélier hydraulique ; vide-greniers et brocante, place Boué de Lapeyrère. Et toujours restauration sur place, artisanat d'art, fête foraine, produits régionaux, mycologie, automobiles, motoculture de plaisance, matériel agricole, banques, exposition de tracteurs anciens, exposition retraçant l'histoire de l'eau à Lectoure, stand d'écrivain, balades en calèche, spécialités gasconnes et alsaciennes et plein de surprises à découvrir ! Venez tenter votre chance à la grande tombola et gagner des entrées au Festival Pyrotechnique 2018 ainsi que de nombreux autres lots !

La Dépêche du Midi

Entreprise – Économie - Double anniversaire pour la société Carol



Le sénateur Raymond Vall a félicité Francis Carol et l'équipe dirigeante actuelle Gaël Scordia et Robert Pepet avec Jean Louis Castell président de la CCLG./ Photo DDM Florent Carly

Le garage de la société Carol était très bien décoré vendredi soir pour marquer un double événement, celui des 55 ans de l'entreprise et de 11 ans d'implantation en zone industrielle.

C'est devant une assemblée de plus de deux cents personnes, en présence du sénateur Raymond Vall et du président de la communauté des communes Jean Louis Castell, que le gérant et directeur Gaël Scordia a rappelé l'histoire de cette entreprise qui a été fondée dans les années soixante par le père de Francis Carol, qui lui a transmis en 1980. Celui-ci l'a à son tour transmise au Groupe Alvarez en 2000 et a confié la gérance à Gaël Scordia afin d'assurer la continuité et la pérennité de la société.

Et cela fait 11 ans, quasi jour pour jour (novembre 2006), que ce nouveau garage est installé en zone industrielle. Il l'est l'un des plus fonctionnels du groupe, qui a permis plus de synergie avec l'activité carrosserie et avec «enfin !», un parking digne de ce nom. En 2012 Francis Carol a décidé de faire valoir ses droits à la retraite (qu'il n'a pas voulu fêter), cette soirée fut donc aussi la sienne.

Une succession assurée

Dans son intervention Gaël Scordia devait rappeler qu'il a pris la direction en plus de la gérance de cet établissement depuis 2012, toujours dans l'esprit de service et d'équipe et la volonté de «faire grandir cette belle équipe en nombre (aujourd'hui 17) et en compétence car les hommes et les femmes restent la valeur essentielle de toute entreprise», explique-t-il. Il a ensuite présenté son successeur, Robert Pepet, qui prend la direction avec l'équipe existante. Il a participé à toute l'histoire de l'entreprise depuis 30 ans où il a démarré comme apprenti à l'âge de 13 ans. Il sera assisté de deux chefs d'atelier, Damien en mécanique et Jean Yves en carrosserie et la gestion sera assurée avec Gaël toujours comme gérant. «Le futur du garage Carol est à toi pour les 15 années à venir !», lui dit-il.

F.C.

Article La Dépêche - Publié le 15/11/2017

www.ladepeche.fr/article/2017/11/15/2684829-thermalisme-l-avenir-economique-de-la-cite.html

Thermes et spas - Thermalisme : «l'avenir économique de la cité»



Les travaux pour la création d'un tunnel entre le centre thermal et le nouvel hôtel des Doctrinaires vont commencer./ Photo DDM repro. P. L.

Bientôt vont commencer les travaux pour la création d'un tunnel entre le centre thermal et le nouvel hôtel des Doctrinaires, 148, rue Nationale. Entretien avec Gérard Duclos, maire de Lectoure.

Le thermalisme est un vrai atout pour Lectoure ?

Depuis 1989, nous avons mis en place à Lectoure une politique pour faire de la ville une station thermale. Nous avons relancé un forage qui ne servait à rien, et les études cliniques ont démontré que l'eau de Lectoure pouvait soigner les rhumatismes et les séquelles de traumatisme ostéo-articulaires. Actuellement, nous étudions comment soigner la phlébologie. Ce qui signifie que grâce au thermalisme, on soignera les rhumatismes et les maladies de la circulation veineuse, soit la plus grosse part du thermalisme en France.

Cette activité économique investit des lieux prestigieux ?

Oui, puisque le centre thermal est implanté dans l'hôtel Goulard, l'un des plus beaux établissements thermaux français. Pour mieux rentabiliser ce centre et donc le pérenniser, Bernard Riach, le dirigeant de Valvital, qui exploite les thermes par délégation de service public, avait besoin d'un hôtel. C'est ainsi qu'il a acheté l'immeuble des Doctrinaires, à l'abandon, pour y aménager un hôtel. Cet hôtel doit être relié aux Thermes pour que les curistes passent en peignoir de leur chambre aux soins. Soit par une passerelle, projet qui a rencontré une forte opposition, soit un tunnel. C'est plus cher, beaucoup plus compliqué et les travaux obligent à fermer la rue Nationale pendant six mois.

Comment se dérouleront ces travaux ?

À partir du 1er décembre, et pendant trois semaines, la rue Nationale sera fermée sur demi-chaussée mais les voitures et les piétons pourront circuler, comme actuellement. En janvier, la rue Nationale sera complètement fermée à toute circulation après l'immeuble du Crédit Agricole. Il n'est pas possible techniquement de faire autrement, ce chantier relie deux bâtiments fragiles qui datent des XVIIe et XVIIIe siècles.

Vous avez entamé une concertation avec les habitants ?

Oui, nous avons reçu les commerçants et quelques habitants de la basse ville pour trouver les meilleures solutions, y compris pour les livraisons. Cette réunion s'est déroulée dans un bon esprit. Nous sommes conscients que leur vie va être perturbée mais ces travaux sont indispensables à l'avenir de Lectoure. La fréquentation des Thermes va passer de 1 500 à 2 500 curistes, ce qui sera très positif à court terme pour l'avenir économique de notre cité. Maryse Escribe-Naglin, notre directrice générale des services, sera la référente permanente pendant ces travaux et sera joignable à la mairie.

Propos recueillis par Pierre Léoutre

Fleurance Travaux - Le château d'eau en réfection



Le château d'eau de la rue du Docteur-Schweitzer est en travaux./ Photo DDM F. C.

Le Syndicat d'eau potable de la région de Fleurance (Serf) a décidé d'engager la réhabilitation complète du château d'eau de la rue du Docteur-Schweitzer, situé dans cette rue et qui est aussi à l'intersection de la rue de la Providence. Ce réservoir sur tour de 29 mètres a une capacité de 500 m³. C'est un ouvrage en béton armé datant des années «50» et aujourd'hui affecté par divers types de désordres. Ces travaux de réhabilitation permettront notamment de réaliser la réfection extérieure et sous-face de la coupole (extrados et intrados) avec remise en état de la toiture tuiles, la réfection extérieure de l'ouvrage (fût et cuve), la réalisation de l'étanchéité de la cuve, la reprise de l'ensemble des canalisations (colonnes montantes et adduction), le renouvellement des menuiseries métalliques et, enfin, la sécurisation du site par la mise en œuvre d'une clôture de protection. Ces travaux ont débuté le mois dernier pour s'achever fin novembre. L'exploitant, la société Saur, assure dans des conditions normales la continuité du service de l'eau durant toute la période de travaux. La ville de Fleurance est alimentée en eau potable par prélèvement d'eau brute dans le Gers et traitement à la station du chemin du Piot. La capacité actuelle est de 400 m³ par heure, soit environ 9 600 m³ par jour. Il y a environ 3 300 branchements sur la commune et 5 500 dans le syndicat rural. Il reste une possibilité d'alimentation complémentaire d'environ 3 200 logements. Pour le stockage, on distingue actuellement deux niveaux de distribution : secteur Schweitzer (celui-ci), réservoir sur tour de 500 m³, cote 125,40, et secteur Capots, réservoir semi-enterré de 3 000 m³, cote 158,40. Ces réserves assurent une autonomie moyenne de 24 heures en tenant compte de la réserve incendie. La mise en eau se fera en janvier.

Article Le Monde – Smart Cities - Publié le 16/11/2017 Par [Claire Legros](#) (Occitanie, envoyée spéciale)
www.lemonde.fr/smart-cities/article/2017/11/16/toulouse-la-force-d-attraction_5215705_4811534.html

Toulouse embarque ses territoires dans son sillage aéronautique

La capitale française de l'aérospatiale est au premier rang des métropoles qui entraînent avec elles l'économie de leurs territoires proches. Aiguisant l'appétit de communes plus éloignées.

Renversé sur sa chaîne de fabrication, le tronçon de fuselage ressemble à un vaste auvent. Dans quelques semaines, il partira en convoi exceptionnel vers Saint-Nazaire pour être arrimé au nez d'un Airbus A380. A quelques dizaines de mètres, des techniciens assemblent la porte d'un Boeing cargo 777, « la plus grosse porte d'avion au monde », s'exclame, enthousiaste, Pierre-Yves Mourcet, le directeur du site.

Nous ne sommes pas à Toulouse, capitale aéronautique, mais à Gimont, bastide gersoise fondée en 1265. C'est dans cette commune rurale de 3 000 habitants, patrie de la comtesse du Barry et rendez-vous hebdomadaire d'un « marché au gras » réputé, que le fabricant historique d'avions Latécoère a transféré en 2002 une partie de sa production de haute technologie, jusque-là enclavée en centre-ville de Toulouse.

Communauté de destins

Depuis dix ans, Toulouse gagne près de 6 000 habitants chaque année. Une attractivité liée en grande partie à son histoire industrielle. Pour la géographe Magali Talandier, auteure d'une étude publiée en 2014 sur les flux entre territoires productifs et résidentiels, la Ville rose se classe aussi au premier rang des métropoles qui ont su embarquer leurs territoires dans leur sillage. « *Il existe une forte communauté de destin entre Toulouse et ses alentours, d'abord grâce à l'économie résidentielle, explique la géographe. L'ensemble du territoire offre une qualité de vie à tout âge, y compris pour les retraités qui quittent la ville mais restent dans la région. Ce n'est pas le cas partout : Strasbourg et Lille sont des villes qui redistribuent peu à leurs territoires.* »



L'autre facteur de cohérence territoriale tient au maillage serré de PME. A l'est, de Figeac à Rodez, la Mecanic Vallée regroupe 19 000 salariés dans l'aéronautique et l'automobile. A l'ouest, vers Bordeaux, partenaire historique, des sous-traitants travaillent en réseau avec la capitale toulousaine le long de l'itinéraire à grand gabarit de l'A380. « *Avec plus de 4 millions d'euros, l'ex-Midi-Pyrénées est la première région en matière de facturation pour Airbus Avion Commercial, devant l'Île-de-France, avec 2,5 millions d'euros* », confirme Cécile Ha Minh Tu, responsable des relations institutionnelles d'Airbus Operations.

La métropolisation toulousaine a aussi laissé de côté des communes rurales plus excentrées. Tous les territoires ne sont pourtant pas logés à la même enseigne. La métropolisation toulousaine a aussi laissé de côté des communes rurales plus excentrées. Sur les 10 000 habitants installés dans le Gers depuis dix ans, 90 % ont choisi la première couronne, située à une vingtaine de kilomètres du centre-ville de Toulouse. Au-delà, les transferts sont plus rares, et les communes doivent lutter pied à pied contre la fracture territoriale.

Dans le nord du Gers, on veut miser sur la qualité de vie et les richesses de la région. « *Il n'est pas question d'arriver en mendiant* », assure d'emblée le sénateur Raymond Vall, également président du Pays Portes de Gascogne, qui regroupe 70 000 habitants dans les zones les plus isolées du Gers. Si les métropoles sont devenues « *les principaux moteurs de la croissance du pays, concentrant 82 % de l'économie*, admet-il, *elles ont aussi besoin de nous et de nos atouts de communes rurales* ».

Le sénateur assume la paternité des « *contrats de réciprocité* », créés en 2015 dans la foulée de la loi instituant les métropoles. Ces contrats prévoient que l'Etat finance des projets innovants à partir du moment où ils sont issus d'une concertation entre une métropole et une zone rurale. En juillet 2017, il a signé avec Jean-Luc Moudenc, président de Toulouse Métropole, un contrat de réciprocité qui encourage les coopérations entre Toulouse et le Gers. « *Les métropoles ont une responsabilité et doivent jouer un rôle d'accélérateur et de solidarité à l'égard des zones rurales* », affirme-t-il.

Un fab lab et une pépinière de start-up à la campagne

Parmi les premiers chantiers déjà financés par la région et l'Etat figure un tiers-lieu situé au cœur de la bastide du XIII^e siècle de Fleurance, commune de 6 500 habitants. Difficile d'imaginer, en visitant la demeure ancienne aux parquets vermoulus, que s'ouvrira bientôt ici un fab lab, adossé à une pépinière de start-up.



La société Geosigweb, spécialisée dans la gestion de données dans les territoires ruraux, a prévu de s'y installer. « *Nous recrutons aussi des start-up dédiées aux méthodes de production agricoles bio ou à l'aquaponie* », explique Pascal Lafont, patron des Vergers de Gascogne, une PME réputée pour ses conserves de pêches blanches, et membre du Pôle 21, qui regroupe les entreprises locales.

« *La métropole a tout à gagner à développer son activité économique en cohérence avec ceux qui l'entourent.* »

Un autre volet du contrat porte sur la valorisation des circuits courts alimentaires pour nourrir la métropole. Depuis avril 2017, les 450 éleveurs gersois réunis au sein de l'association Lou Béthêt (le « petit veau » en gascon) fournissent en viande au moins une fois par mois les cantines toulousaines. « *Soit près de 30 000 repas chaque mois* », précise Simon Faulong, éleveur de veaux Label rouge à Saint-Brès, près d'Auch, qui défend une filière de qualité. « *La métropole a tout à gagner à développer son activité économique en cohérence avec ceux qui l'entourent*, estime François Chollet, vice-président de Toulouse Métropole. *Nous sommes demandeurs d'homogénéité territoriale.* »

« Des petites sœurs qui veulent participer »

« *L'enjeu n'est plus de s'élever contre la métropolisation comme nous le faisons il y a vingt ans, mais de l'accompagner* », reconnaît Philippe Bonnacarrère, ancien président de l'agglomération albigeoise et sénateur du Tarn, situé à l'est de Toulouse. Comme de nombreuses villes moyennes en France, Albi a vu fermer en dix ans une partie de ses commerces du centre-ville. Mais là aussi, l'élu ne veut pas « *arriver avec un cahier de doléances* ». « *Toulouse a besoin de notre patrimoine culturel pour assurer son assise de métropole internationale*, assure-t-il. *Si les Japonais connaissent la région, c'est grâce au Musée Toulouse-Lautrec d'Albi. Nous sommes des petites sœurs qui veulent participer, pas des petites-nièces qu'on met au bout de la table.* »

Depuis huit ans, des « dialogues métropolitains » réunissent régulièrement Toulouse et ses voisines Montauban, Rodez, Cahors, Albi ou Carcassonne, des villes moyennes qui dessinent une étoile autour de la Ville rose. La logique de métropolisation bouscule les équilibres en place. Au département de Haute-Garonne, on s'inquiète de la volonté, exprimée par Emmanuel Macron, de transférer aux métropoles les compétences des départements situés dans les grandes aires métropolitaines, comme c'est le cas à Lyon depuis 2014. « *La métropole de Toulouse marche pour ses 37 communes*, prévient Georges Méric, président du conseil départemental. *Les 550 autres communes de Haute-Garonne, périurbaines et rurales, payent le prix de la fracture territoriale. C'est le rôle du département d'aménager le territoire et de traiter à la fois les fractures sociale et territoriale.* »

Très haut débit en zones rurales

Des communes du Gers qui se verraient bien en annexes de Toulouse, consacrées au télétravail.

La généralisation du très haut débit pourrait redessiner les relations entre Toulouse et ses territoires. Une aubaine pour des communes du Gers qui se verraient bien en annexes de la métropole, consacrées au télétravail. Plusieurs espaces de coworking « rural » sont prévus dans le contrat de réciprocité, en partenariat avec la région. Une piste qu'étudie aussi la métropole, saturée de voitures et où la crise climatique oblige à repenser les mobilités. Sur 3,5 millions de déplacements quotidiens, seuls 600 000 se font en transport en commun, et le plan de déplacement urbain, qui en prévoit 500 000 de plus en 2025, reste insuffisant. Signe des temps, en février 2017, Airbus France a ouvert la possibilité de télétravailler deux jours par semaine à ses 40 000 salariés, dont la majorité se déplace en voiture. A Gimont, un futur espace de cotravail de 150 m², situé à une encablure des chaînes d'avions de Latécoère, est déjà en chantier.

En savoir plus sur :

www.lemonde.fr/smart-cities/article/2017/11/16/toulouse-la-force-d-attraction_5215705_4811534.html

Article La Dépêche - Publié le 17/11/2017

www.ladepeche.fr/article/2017/11/17/2686065-exposition-il-etait-une-fois-le-territoire.html

Expos - Centre photo - Exposition «Il était une fois le territoire»

Du 18/11/2017 au 04/03/2018



Le Centre d'art et de photographie de Lectoure propose une nouvelle exposition sur le thème : «Il était une fois le territoire»./ Photo DR.

Le Centre d'art et de photographie de Lectoure (CAPL) propose une nouvelle exposition sur le thème : «Il était une fois le territoire», avec des œuvres de Sabine Delcour et Géraud Soulhiol. Cette nouvelle exposition sera présentée du 18 novembre au 4 mars (fermeture du 23 décembre au 5 janvier). À travers l'usage de médiums et techniques variés (photographies argentiques à la chambre, dessins, grand mural en photomontage, objets, sculptures, images projetées), les deux artistes conviés pour l'exposition d'automne-hiver au CAPL approchent la notion de territoire. Le territoire, espace géographique, réel, traversé, le territoire recomposé, objet de rêve et d'utopie, fenêtre sur l'intime.

La photographe Sabine Delcour accorde une grande importance au paysage, principalement sous une forme sauvage, résistante, que les images se situent dans des environnements urbains ou ruraux. Le CAPL présente deux de ses séries : «Cheminements» (2005-2009) et «Paysages fabriqués» (2015), cinq boîtes à lumière.

Géraud Soulhiol est un dessinateur d'intérieur prolifique. Le trait est précis, minutieux, et les dessins d'une exécution fine et délicate foisonnent de détails. Un dessin qu'il pratique sur des supports et des techniques diversifiés. Au CAPL, Géraud Soulhiol intervient directement sur les murs des salles de l'étage et propose une installation murale invasive. Ce grand mural en impression numérique est un photomontage réalisé à partir d'images satellites sur lequel sera déployée une sélection d'œuvres des séries «Terre !», «La vue» et «Huit Hectares Quarante-Six», ainsi qu'une sélection de la série «Natures mortes» (2010). Le dispositif projeté «Le Hublot», dérive déambulée sur le logiciel Google Earth, sera également visible pendant l'exposition. Le samedi 18 novembre, à partir de 11 h, aura lieu le vernissage avec une rencontre des artistes avant le brunch à 12 heures.

Contact : 05 62 68 83 72 ou contact@centre-photo-lectoure.fr

Article La Dépêche - Publié le 17/11/2017

www.ladepeche.fr/article/2017/11/17/2686069-fleurance-nature-un-exemple-pour-l-emploi-des-handicapes.html

Emploi - Fleurance Nature : un exemple pour l'emploi des handicapés



Lors de la visite de FleuranceNature par le sous-préfet et les élus et responsables qui accompagnent les travailleurs handicapés./ Photo DDM Florent Carly.

C'est au siège de Fleurance Nature que la 21e édition de la Semaine européenne de l'emploi pour les personnes handicapées a été lancée ce mardi dans le Gers, en présence de Jean-Charles Jobart, sous-préfet de Condom ; Raymond Vall, sénateur ; Jean-Louis Castell, président de la CCLG ; Émilie Muñoz-Dennig, maire ; Mme Clusa Weber, directrice de la Direccte ; Mme Guilbaudeau, directrice de Pôle-Emploi, et de M. Laforgue, président de Cap-Emploi 32, qui accompagne les entreprises gersoises dans leur obligation d'emploi des personnes reconnues travailleurs handicapés.

Fleurance Nature, spécialisée dans les compléments alimentaires et les cosmétiques bio, compte 73 salariés et est particulièrement engagée dans le champ du handicap : 3 personnes ont été recrutées sur des postes adaptés avec l'aide de Cap-Emploi, et une personne a été maintenue à son poste de travail avec l'aide de l'équipe du service de maintien dans l'emploi de travailleurs handicapés.

Le directeur Philippe Billerot a rappelé combien cette démarche, engageante pour l'entreprise, est enrichissante pour les équipes.

Le sous-préfet a parlé des difficultés d'insertion que connaissent encore trop souvent les personnes handicapées parce que jugées différentes.

Les bons chiffres du Gers

Malgré ce constat, la ville de Fleurance, qui a créé dès 1998 les 30 premières places de son Esat, comme l'a rappelé Raymond Vall, et la communauté de communes peuvent s'enorgueillir de compter dans leurs effectifs plus de 10 % de personnes handicapées.

Le Gers est aussi exemplaire en la matière : en 2016, 317 personnes ont trouvé un emploi, 23 ont commencé un contrat en alternance et 182 entreprises ont bénéficié d'un service individualisé pour les accompagner.

M. Lafforgue a souligné que plus de 60 % des embauches de personnes reconnues travailleurs handicapés se font dans des entreprises n'ayant aucune obligation légale, preuve qu'avec de la volonté et un bon accompagnement, les mentalités peuvent évoluer. Il a tenu à saluer l'implication et la mobilisation des élus et partenaires et à rappeler que les équipes de Cap-Emploi sont à la disposition des chefs d'entreprises pour les aider à intégrer au mieux les personnes reconnues travailleurs handicapés.

Article La Dépêche - Publié le 18/11/2017

www.ladepeche.fr/article/2017/11/18/2687229-energies-et-habitat-les-artisans-se-mobilisent.html

Énergies et habitat : les artisans se mobilisent



Jean-Louis Castell, président de la CCLG, a accueilli les artisans du territoire./ Photo DDM Florent Carly.

La Lomagne Gersoise consacrait, mardi soir, son rendez-vous économique du soir «L'ECONviviales» au thème de l'amélioration énergétique de l'habitat. Jean- Louis Castell, président de la Lomagne Gersoise, a accueilli à cet afterwork une dizaine d'artisans venus échanger sur l'opportunité de marchés dans le cadre de l'Opération pour l'amélioration de l'habitat (OPAH), menée sur le territoire communautaire jusqu'à juin 2019. L'objectif était de rassembler les acteurs économiques locaux qui souhaitent se positionner sur les travaux de rénovation des habitations à la demande des propriétaires.

Des solutions pour les propriétaires

Ceux-ci cherchent souvent à travailler avec des artisans du territoire afin de leur donner des clés pour chaque étape de la mise en œuvre de ces travaux, pour bénéficier des avantages du dispositif de l'OPAH (accompagnement, financement, conformité) et, de façon plus large, de l'ensemble des aides mobilisables pour l'amélioration de l'habitat.

Céline Pérès, en charge de l'Espace Info Énergie du CAUE du Gers, a présenté concrètement toutes ces aides, les démarches et documents à produire pour inscrire les travaux dans les différentes procédures existantes et bénéficier des aides dans ou hors OPAH. L'afterwork s'est poursuivi par le traditionnel moment de convivialité pour favoriser les discussions entre acteurs économiques sur le sujet.

Pour avoir plus d'infos sur l'espace Info Energie du CAUE du Gers : www.caue-mp.fr

OPAH : Ninon Lachaux, tél. 05 62 64 26 92 ; opah@lomagne-gersoise.com ou sur www.lomagne-gersoise.com

Développement économique : Olivier de Witte, tél. 05 62 64 28 29 ; pole21@lomagne-gersoise.com

La Dépêche du Midi

Article La Dépêche - Publié le 21/11/2017

www.ladepeche.fr/article/2017/11/21/2688964-un-bilan-satisfaisant-malgre-le-temps.html

Foire de la Saint-Martin : «Un bilan satisfaisant malgré le temps»



Claude Ligardes, président de l'association chargée de l'organisation de la Foire de la Saint-Martin./ Photo DDM P. L.

Rencontre avec Claude Ligardes, président de l'association chargée de l'organisation de la Foire de la Saint-Martin, qui a été comme chaque année un beau succès, avec de nombreux domaines représentés : commerce, agriculture, artisanat, produits régionaux, motoculture, véhicules, tracteurs, quads, remorques bradeurs, brocanteurs, etc.

M. Ligardes, un premier bilan de cette 35e édition ?

«C'est un bilan satisfaisant malgré le temps : il y avait vraiment du monde, de nombreux exposants sont contents et de nombreuses prises de rendez-vous ont été faites pour certains et des ventes pour d'autres. Tout le monde a pu constater une participation importante du public sur les trois jours».

Certains commerçants se sont plaints de l'absence des camelots rue Nationale ?

«Cette situation ne dépend pas du pouvoir du comité d'organisation. Tous les emplacements étaient réservés jusqu'au bas de la ville et certains ont fait faux bond au dernier moment à cause de la météo ; idem pour les brocanteurs du dimanche. En outre, les commerçants lectourois qui sont restés ouverts étaient satisfaits car, du coup, ils ont eu davantage de visiteurs et d'acheteurs».

Autre remarque, le revêtement du sol du Bastion ?

«Là encore, cela ne dépend pas du comité de la foire, ce type de revêtement a été imposé à la ville et il présente des inconvénients en cas de mauvais temps ; mais nous n'y pouvons rien».

Vous préparez déjà la 36e édition ?

«Et oui, nous nous sommes déjà remis au travail !».

Article La Dépêche - Publié le 21/11/2017

www.ladepeche.fr/article/2017/11/21/2689105-une-nouvelle-salle-de-sport-vient-d-etre-inauguree.html

Fleurance - Une nouvelle salle de sport vient d'être inaugurée



Photo DDM Florent Carly.

José Moreno, gérant de la nouvelle salle de sport Proxiforme, avenue du Corps-Franc-Pommiès, avait invité, mercredi soir, ses partenaires pour leur présenter ce nouvel espace dédié à la forme et les divers équipements qui sont mis à disposition. Avec déjà près de 600 adhérents, cette salle de sport est accessible à tous. Les cours collectifs sont encadrés par deux coaches diplômés et chaque adhérent a la possibilité de personnaliser son entraînement.

La Dépêche du Midi

Article La Dépêche - Publié le 21/11/2017

www.ladepeche.fr/article/2017/11/21/2688587-gers-numerique-et-trigone-recompensees.html

Economie - Services publics - Gers Numérique et Trigone récompensées



Francis Dupouey (Trigone) et Jean-Pierre Salers (Gers Numérique).

L'Observatoire Régional de la Qualité des Services et des Infrastructures (ORQUASI) s'est réuni pour la 2e fois, rassemblant plus de 250 élus, maîtres d'ouvrage, maîtres d'œuvre, industriels et entreprises de travaux publics pour remettre les Trophées 2017, sorte d'«Oscars» des services publics et des infrastructures. Sept collectivités d'Occitanie sont mises à l'honneur... parmi lesquelles deux gersoises : Gers Numérique (Très Haut Débit) et Trigone (eau, déchets et assainissement). Deux structures gersoises que l'observatoire a mises en avant comme source d'inspiration pour leurs voisins d'Occitanie.

L'objectif de ces Trophées consiste à récompenser les collectivités qui ont engagé des travaux d'infrastructures innovants ou qui ont développé une politique dynamique et innovante d'entretien du patrimoine des infrastructures.

Alors que le Gers était, il y a 5 ans encore, le département de France où le débit internet était le plus mauvais, le département fait aujourd'hui figure de référence en matière d'aménagement numérique d'un territoire rural, grâce à l'action de Gers Numérique. C'est dans le Gers, que le 1er habitant d'Occitanie a été raccordé à un réseau public en fibre optique.

Le modèle Trigone est lui aussi duplicable, comme le soulignait Francis Dupouey, président de ce syndicat mixte. Récompensé pour l'innovation qui entoure la réalisation de la station de production d'eau potable de Pléhaut, Francis Dupouey assure vouloir multiplier dans le Gers ce type d'investissement. 14 M€ ont été investis par Trigone. D'ici un an, 8 000 foyers gersois profiteront des 9 000 m3 quotidiens.

Ces 2 réussites gersoises sont la preuve du dynamisme et de l'innovation des collectivités gersoises. Pour Francis Dupouey, «le Gers n'a pas à rougir de la comparaison avec la métropole toulousaine. Quand on ajoute à notre qualité de vie, les nouvelles infrastructures et les services publics proposés par les collectivités gersoises, notre département peut même faire des envieux.»

Le Gers, en croissance démographique depuis 20 ans, est bien placé pour savoir qu'il faut donner envie à de nouveaux habitants et à de nouvelles entreprises de s'installer dans un département rural. Cette soirée et ces deux trophées gersois viennent démontrer qu'«une ruralité confiante et ambitieuse a, certes de nombreux défis à relever, mais dispose aussi de sérieux atouts avec les services infrastructures proposés par les collectivités locales en complément des initiatives privées» selon Jean-Pierre Salers.

Article La Dépêche - Publié le 21/11/2017

www.ladepeche.fr/article/2017/11/21/2689101-conference-de-remi-larousse.html

Colloques et conférences - Conférence de Rémi Larousse

Le 24/11/2017



Photo DDM Florent Carly.

Le club Entreprendre en Gascogne organise une conférence, vendredi 24 novembre, à 18 h 30, dans la salle Eloi-Castaing, au cours de laquelle Rémi Larousse abordera «L'art de convaincre autrement». A la fois consultant en entreprise et artiste mentaliste, il exposera sa vision innovante sur la persuasion et les stratégies pour convaincre dans le milieu entrepreneurial, grâce à l'illusionnisme et le mentalisme. La conférence sera suivie d'un buffet dînatoire, où Rémi Larousse échangera avec le public. Tarif unique : 20 €. Une billetterie est en ligne et des billets sont également en vente à l'office de tourisme de Fleurance. Renseignements sur <https://www.weezevent.com/remi-larousse-l-art-de-convaincre-autrement>

La Dépêche du Midi

Article La Dépêche - Publié le 23/11/2017

www.ladepeche.fr/article/2017/11/23/2690367-rencontres-avec-les-metiers-d-art.html

Culture - Histoire - Rencontres avec les métiers d'art

Du 24/11/2017 au 26/11/2017



Le prestigieux palais épiscopal va abriter 3 jours durant une manifestation qui lui va bien : les Rencontres avec les métiers d'art./ Photo DDM Ysabel archive.

La municipalité s'apprête à accueillir le moment fort de l'automne pour les amateurs de belles choses avec les Rencontres avec les métiers d'art, qui se tiendront dans l'hôtel de ville et ses caves voûtées du 24 au 26 novembre. Trois jours pour venir découvrir et admirer le travail d'une cinquantaine d'artistes et artisans d'art. Une occasion unique de comprendre leur travail et de mieux cerner leur démarche. Un large éventail de métiers est proposé pour satisfaire la curiosité du plus grand nombre. De la photographie à la sculpture, en passant par la tapisserie d'ameublement, la rénovation de peintures, le travail du bois, la poterie, la création de chapeaux, l'enduit à la chaux...

Didier Randot en parrain

Il s'agit là d'une vitrine prestigieuse qui séduit chaque année davantage de public dans l'ancien palais épiscopal, dont les salles majestueuses et les belles caves se prêtent à merveille à cette exposition. Artistes reconnus ou talents émergents, l'ensemble des participants est choisi par un comité de sélection, ce qui garantit aux visiteurs à la fois la qualité et la diversification des productions proposées. Le parrain de cette 9e édition n'est autre que Didier Randot qui excelle dans toutes sortes d'arts graphiques : dessin, gravure, lithographie, décoration, illustration, tapisseries, fresques, vitraux et verrières en collaboration avec le maître verrier Pierre-Alain Parot.

Ses doigts magiques transforment en œuvres d'art, simples et dépouillées, sobres et précises, limitées à l'essentiel et pleines de poésie, tout ce qu'il observe au cours de ses divers voyages. Le succès des expositions qu'il réalise depuis 1970, de Paris à Abidjan, de Beyrouth à Rabat, de Formose à Blackberry (USA), de Karachi à Goiania (Brésil), récoltant partout d'élogieux commentaires, prouve l'estime dans laquelle ses œuvres sont tenues. Horaires d'ouverture les vendredis, samedis et dimanches, de 10 heures à 19 heures. Le vernissage aura lieu vendredi à 18 h 30. Les écoles publiques et privées de Lecture visiteront le Salon ce vendredi 24 novembre.

La Dépêche du Midi

Article La Dépêche - Publié le 28/11/2017

www.ladepeche.fr/article/2017/11/28/2693590-portes-ouvertes-au-domaine-d-arton.html

Noël et Nouvel an – Armagnac - «Portes ouvertes» au domaine d'Arton

Le 03/12/2017



Le dimanche 3 décembre, journée «portes ouvertes» au domaine d'Arton./ Photo DDM P. L.

À l'occasion de leur 13^e journée «portes ouvertes», les propriétaires récoltants Patrick et Victoire de Montal ainsi que leur équipe proposent diverses animations et accueilleront le public le dimanche 3 décembre, au domaine d'Arton. Cette année, l'armagnac sera plus que jamais au cœur de cette journée, puisque le ministre de l'agriculture a remis, à Paris le 31 janvier 2017, dans les salons du ministère, la médaille de l'Excellence pour le Haut Armagnac au domaine lectourois. Ce prix attribué à la meilleure eau-de-vie (toutes appellations confondues : armagnac, cognac, calvados, etc.), a été décerné au vu du plus haut niveau des résultats obtenus au cours des trois dernières années au prestigieux concours général agricole de Paris.

Le programme de cette journée fort conviviale est le suivant : visite commentée du chai de vieillissement où reposent les armagnacs du domaine d'Arton et dégustation de l'ensemble des gammes, vins et armagnacs, qui seront par ailleurs proposées aux conditions spécifiques de la journée ; visite des différents stands du marché de Noël où vous découvrirez les merveilleuses productions et réalisations des artisans et producteurs locaux ; balades en calèche et promenades à dos d'âne dans les vignes. Le Père Noël fera son apparition vers 16 heures. Restauration possible autour d'une assiette de l'excellent cassoulet de la ferme de la bastide de Céran, accompagnée d'un verre de vin d'Arton et d'une délicieuse crêpe (tarif : 10 € ; 5 € pour les enfants ; réservations souhaitées au 07 89 83 43 55).

La Dépêche du Midi

Article La Dépêche - Publié le 28/11/2017

www.ladepeche.fr/article/2017/11/28/2693553-une-piste-de-luge-sur-le-parvis-de-la-cathedrale.html

Noël et Nouvel an – Acal - Une piste de luge sur le parvis de la cathédrale

Du 16/12/2017 au 31/12/2017



Unique en Gascogne : l'ACAL installe une piste de luge à Lectoure./ Photo DDM repro. P. L.

Une initiative originale de l'Association des commerçants et artisans de Lectoure (ACAL) vient d'être lancée pour Noël : une piste de luge s'installe en ville ! Ça va dévaler du samedi 16 au dimanche 31 décembre sur le parvis de la cathédrale.

L'inauguration aura lieu le samedi 16 décembre à midi. Pour pouvoir profiter pleinement de cette attraction, elle sera ouverte de 9 heures à 19 heures tous les jours jusqu'à la fin de l'année. Un programme chargé accompagnera cette animation avec balade en calèche gratuite, des bouteilles de champagne à gagner avec le podium «Hit FM», du vin chaud et de la soupe à déguster à côté de la piste. Et bien sûr, tous les commerçants de la rue Nationale qui seront là pour vous accueillir !

Tarifs : 1 € la descente, 2 € les 3 tours, convient aux grands comme aux petits à partir de 4 ans. Contact : 05 62 28 70 85 ; acal32@club-internet.fr

La Dépêche du Midi

Article La Dépêche - Publié le 01/12/2017

www.ladepeche.fr/article/2017/12/01/2695752-ronde-des-crèches-la-fierte-d-un-president.html

Ronde des crèches : la fierté d'un président



Alain Pomarés, président de la Ronde des crèches autour de Miradoux./ Photo DDM, Dominique Abbal.

Samedi, sera donné le coup d'envoi de la 23e édition de la Ronde des crèches ayant pour thème «À la conquête de l'Ouest américain». Rencontre avec un président fier de ses ouailles.

Les bénévoles se tiennent prêts à accueillir entre 25 000 et 30 000 visiteurs. Alain Pomarés, président des crèches autour de Miradoux, parle de cette aventure peu commune mais passionnante.

Rien ne semble pouvoir stopper le succès de cette manifestation...

Le bilan de l'année dernière est très satisfaisant avec un thème qui fut porteur («Autrefois dans nos campagnes») et très apprécié des visiteurs. Les bénévoles s'impliquent énormément mais je déplore le désintéressement des jeunes pour la continuité de cette manifestation. Nous faisons cependant participer les enfants de l'école à la décoration du village et à la réalisation de petits objets ce qui, peut-être, leur donnera l'envie, plus tard, de faire perdurer ces crèches.

C'est un travail énorme, qu'est-ce qui motive les bénévoles ?

Pour cette édition, 1 500 heures depuis le début du mois de septembre ont été comptabilisées (étude, réalisations de personnages, costumes, mécanismes, petites constructions fabriquées avec des palettes de récupération, éclairages, enregistrement...). Les retombées économiques locales sont colossales, les restaurateurs et petits artisans sont très reconnaissants car cela représente, pour certains, plus de 35 % de leur chiffre d'affaires annuel en cinq semaines ! Et cela m'impressionne énormément. Certains m'ont même dit que si cette animation devait s'arrêter, ils devraient fermer leur commerce. Et cet état de fait me motive à m'impliquer autant que possible ainsi que tous les gens qui travaillent avec moi dans l'équipe.

Comment s'annonce cette édition ?

Une cinquantaine de bus ont déjà réservé leur circuit avec accompagnateur bénévole et des covoiturages sont attendus de tout le Grand Sud-Ouest. En conclusion, je dirais que toutes ces réalisations sont remarquables de par l'imagination et la dextérité des bénévoles car nous travaillons avec des moyens limités. Je les félicite très vivement pour leur extraordinaire travail. Je souhaite que les gens qui viendront visiter nos crèches profitent de la beauté de la Lomagne Gersoise et puissent visiter les villages ou sites alentour, je pense notamment à la petite église baroque de Lachapelle qui mérite un détour.

Les thèmes

Miradoux : «Village du Far-West» ; Castet-Arrouy : «La diligence» ; Flamarens : «La ruée vers l'or noir» ; Gimbrède : «L'orpaillage» ; Mansonville : «Le pony express» ; Peyrecave : «Les Indiens» ; Plieux : «Les trappeurs» ; Saint-Antoine : «Le cheval de fer».

Recueilli par Dominique Abbal.

La Santé près de chez vous - L'avenir de la santé en Lomagne gersoise



Lors de la signature de la convention avec la CCLG./ Photo DDM Florent Carly.

Mardi, le président de la communauté de communes de la Lomagne gersoise (CCLG) Jean-Louis Castell se réjouissait de signer la troisième convention d'accompagnement en étude de médecine avec Melody Daret, étudiante en 9e année à la faculté de Toulouse et originaire d'Alsace. En présence d'Emilie Munoz-Dennig, Suzanne Macabiau et Xavier Ballenghien, vice-présidents, et d'Hélène Marti, élue à Lectoure qui suit le projet de pôle de santé du Lectourois, il a été ravi d'engager avec elle cet accompagnement qui lui permettra de bénéficier rapidement d'équipements informatiques (ordinateur portable...) qui l'accompagneront pour la fin de ses études puisque cette dernière entame sa 9e année de médecine. Depuis mars 2017, la politique volontariste de la Lomagne gersoise pour inciter les médecins et les étudiants fraîchement diplômés à venir s'installer et construire un projet de santé basé sur un engagement collectif connaît un réel succès, particulièrement envers les étudiants. Jean-Louis Castell rappelait ainsi les signatures des deux premières conventions d'accompagnement étudiant avec Faustine Roux et Ophélie Porthault et la découverte du territoire communautaire pour les internes en stage dans le département. Jean-Louis Castell est revenu sur la qualité du partenariat engagé avec le département, fortement mobilisé pour rendre toujours plus attractif le Gers avec son action «# Futurs médecins, dites 32», représenté par Marie-Neige Passarieu, chargée de mission santé du département, et en lien avec l'Ordre départemental des médecins. Avec la confirmation de cette 3e convention d'accompagnement, il se félicite de voir des jeunes s'engager à venir exercer en Lomagne gersoise et du succès de ce dispositif d'aides communautaire. Melody Daret a remercié les élus présents et réaffirmé sa volonté de revenir exercer en médecine générale dans ce territoire qui répond à ses attentes et à son projet de vie et dont elle connaît bien le contexte médical puisqu'elle a déjà effectué un stage à Miradoux.

Article La Dépêche - Publié le 02/12/2017

www.ladepeche.fr/article/2017/12/02/2696166-agriculture-la-transmission-agricole-un-enjeu-territorial.html

Territoire - Agriculture : la transmission agricole, un enjeu territorial



Les participants à cette réunion./ Photo DDM Florent Carly.

Dans le cadre de son dispositif «Transmission», la chambre d'agriculture du Gers organisait, ce jeudi, dans les locaux de la communauté des communes à Fleurance, une réunion d'information sur la transmission des exploitations agricoles, en partenariat avec la Lomagne gersoise. La vingtaine de participants a été accueillie par Jean-Louis Castell, le président, qui a rappelé l'enjeu de la transmission agricole sur le territoire. En effet, 50 % des exploitants agricoles ont plus de 50 ans, ce qui en fait une question cruciale. La transmission d'entreprise, notamment agricole, est un enjeu majeur pour la Lomagne gersoise pour le renouvellement des savoir-faire, dans un contexte où les exploitations agricoles mobilisent des capitaux de plus en plus importants, ce qui rend les transmissions de plus en plus compliquées. Les agriculteurs participants ont ainsi obtenu des informations grâce aux interventions du conseiller transmission de la chambre d'agriculture, des intervenants de la Mutualité sociale agricole (MSA) et de la Société d'aménagement foncier et d'établissement rural (SAFER), ainsi que d'une juriste de la Fédération nationale des syndicats d'exploitants agricoles (Fdsea). De nombreux sujets liés à la cessation d'activité ont pu être abordés : les modalités de la prise de retraite agricole, les différentes possibilités de transmettre l'outil de production mais également le patrimoine qu'il représente, la recherche d'un repreneur et les modalités d'une vente d'exploitation.

Renseignements à la chambre d'agriculture, au point accueil transmission, auprès de Jean-Baptiste Lacanne, au 05.62.61.77.13 ou par mail (ca32_technique@gers.chambagri.fr).

Renseignements sur le développement économique de la Lomagne gersoise, auprès d'Olivier de Witte, au 05.62.64.28.29 ou par mail (pole21@lomagne-gersoise.com).

La Dépêche du Midi

Fêtes et festivals - Ronde des crèches : c'est parti pour un mois



La crèche de Miradoux attend les visiteurs./ Photo DDM D. A.

«A la conquête de l'Ouest américain» est le thème des 8 villages participants pour cette 23e édition de la Ronde des crèches autour de Miradoux. Depuis hier et jusqu'au 7 janvier 2018, les visiteurs pourront emprunter le circuit fléché des crèches pour une balade découverte gratuite, de jour comme de nuit. Voici le rappel du thème attribué à chaque village : Castet-Arrouy, «La diligence» ; Flamarens, «La ruée vers l'or noir» ; Gimbrède, «L'orpaillage» ; Mansonville, «Le pony express» ; Miradoux, «Village du Far West» ; Peyrecave, «Les Indiens» ; Plieux, «Les trappeurs» ; et Saint-Antoine, «Le cheval de fer». Tous ces villages rivalisent d'ingéniosité, de création, de savoir-faire et d'imagination afin d'émerveiller petits et grands. Des animations sont prévues autour de ces crèches. A côté de chacune d'elles, vous pourrez trouver des boissons chaudes et pâtisseries et, pour certaines, de vraies petites boutiques proposant des produits locaux et artisanaux tenues par les bénévoles. Miradoux proposera : dimanche 10 décembre, un marché de Noël, sous la halle, avec maquillage pour enfants, spectacle gratuit de danse country, à 15 h 30, à la salle des fêtes ; samedi 16 décembre, à 15 h 30, un conte musical gratuit pour les petits ; dimanche 17 décembre, de 14 heures à 18 heures, des promenades en calèche dans le village suivies de l'arrivée du Père Noël à 15 h 30 ; mercredi 27 décembre, un après-midi récréatif en famille avec séance de cinéma, à 15 heures, à la salle des fêtes. Castet-Arrouy proposera dimanche 17 décembre, un concert de chorale et harmonie avec La Clé des Champs de Marsolan. Gimbrède organisera, tous les week-ends, des jeux d'orpaillage (gratuit) pour enfants. Mansonville proposera, dimanche 17 décembre, une visite du village à cheval. Peyrecave proposera une exposition d'artisanat amérindien et péruvien, confection et ventes d'attrapeurs de rêves, tous les dimanches, ainsi qu'un défilé de chevaux dans le village samedi 16 décembre et, à 20 h 30, un concert, «Les cœurs d'artichauts» (chants du Monde), dans la petite église du village et, dimanche 17 décembre, de 15 heures à 17 heures, une démonstration de beauté de chevaux. A Plieux, aujourd'hui, il y aura un marché de Noël avec la présence du Père Noël, un spectacle de danses country dimanche 17 décembre et un concert de l'école de musique de la communauté de communes de la Lomagne gersoise, à 15 heures, à l'église.

Article La Dépêche - Publié le 05/12/2017

www.ladepeche.fr/article/2017/12/05/2697779-a-la-conference-de-r-larousse.html

Club entreprendre - A la conférence de R. Larousse



Rémi Larousse (3e à gauche) a été accueilli par les élus et les responsables de l'association Club Entreprendre./ Photo DDM Florent Carly.

L'illusionnisme réinventé était au programme de la soirée organisée par le Club Entreprendre en Gascogne, vendredi, salle Eloi-Castaing. Son invité, Rémi Larousse, a dévoilé une drôle de conférence : en émaillant de conseils avisés ses tours maîtrisés d'illusionnisme et de mentalisme, il a fait la démonstration que, pour convaincre son interlocuteur, il faut avant tout bien se préparer à l'étonner. S'intéresser à l'autre, avec curiosité et bienveillance, poser d'emblée cinq bonnes questions ouvertes et chercher à comprendre les émotions de la personne que l'on a en face sont quelques clés pour créer un lien de confiance et emporter l'adhésion. Au travers de l'illusionnisme, Rémi Larousse a démontré l'importance de toujours élargir le champ des possibles pour prendre un temps d'avance sur son public... Humour et surprise étaient au programme de cette soirée où près de 330 personnes se sont réunies pour ce 4e temps fort organisé par le Club Entreprendre en Gascogne. La conférence a été suivie d'un apéritif dînatoire.

La Dépêche du Midi

Article Presselib' - Publié le 05/12/2017

<http://presselib.com/gers-huit-villages-jouent-aux-cowboys-aux-indiens-a-miradoux-castet-arrouy-flamarens-gimbrede-mansonville-peyregave-plieux-saint-antoine/>

La Ronde des Crèches à la Conquête de l'Ouest



Dans le Gers, huit villages jouent aux cowboys et aux indiens, à Miradoux, Castet-Arrouy, Flamarens, Gimbrède, Mansonville, Peyregave, Plieux et Saint-Antoine

Du 2 décembre 2017 au 7 janvier 2018, l'initiative célèbre sa 23ème édition en beauté ! Et en succès, avec ses 20.000 visiteurs attendus.



Plusieurs raisons font qu'on adore Noël. Il y a le gros type barbu habillé n'importe comment, il y a le vin chaud aux épices, il y a les cadeaux improbables dont on ne voulait surtout pas et qu'on nous offrira pourtant, il y a parfois la neige, et surtout, surtout, il y a [la Ronde des Crèches à Miradoux](#) dans le Gers.

Pour cette édition, le libellé est alléchant : La Ronde des Crèches à la Conquête de l'Ouest Américain. Yihaaaaaa ! Chacun des huit villages se répartit donc un thème en accord avec l'idée générale.

A Castet-Arrouy, ce sera la diligence ; à Flamarens, la ruée vers l'or noir ; à Gimbrède, l'orpaillage ; à Mansonville, (tout nouveau dans l'aventure), le pony express ; à Peyregave, les indiens ; à Plieux, les trappeurs ; à Saint-Antoine, le cheval de fer, tandis que Miradoux, à tout cowboy tout honneur, se réserve évidemment le Village du Far-West.



Huit crèches à thème donc, dans les villages du Gers, et comme toujours plus de 20.000 visiteurs attendus pour cette animation merveilleuse. Tout nouveau aussi sur le circuit des huit villages, la visite gratuite de l'église baroque de Lachapelle.

Le tout enrobé d'animations, d'artisanat, de produits locaux, de chants, de promenades en calèche, de jeux, de films, du Père Noël, tandis que les restos du coin se mettent à votre service pour proposer des menus très « Yihaaaaa », bref dans l'ambiance.

Article La Dépêche - Publié le 06/12/2017

www.ladepeche.fr/article/2017/12/06/2698575-aux-9es-rencontres-avec-les-metiers-d-art.html

Tour de ville - Aux 9es Rencontres avec les métiers d'art



Les visiteurs, curieux et admiratifs, sont venus nombreux pendant tout le week-end./ Photo DDM Ysabel.

Les 9es Rencontres avec les métiers d'art ont connu une grosse fréquentation. Les participants font un retour positif quant à la qualité de l'accueil, l'organisation et manifestent leur envie de retour. Les caves qui s'étaient révélées très froides l'an dernier étaient cette année bien isolées et plus confortables. On y a vu de nouvelles activités telles que passementerie, marqueterie, vannerie, travail des vitraux, estampes et peinture métal. Les activités habituelles étaient toujours présentes : peinture, abat-jour, bijoux, travail du textile, sacs, céramique... Et des stands qui concernent les enfants (doudous) et où chacun peut pratiquer (mosaïque mini-vitrines, mais aussi gravure). De nombreuses classes de tous niveaux (primaires, collégiens et lycéens) sont venues visiter le vendredi et les jeunes se sont montrés intéressés. En accord avec les musées du Gers, le musée archéologique a connu 94 entrées sur les trois jours des métiers d'art.

La Dépêche du Midi

Article La Dépêche - Publié le 06/12/2017

www.ladepeche.fr/article/2017/12/06/2698727-la-fete-de-la-lumiere-va-debuter-vendredi.html

Fêtes et festivals - Rendez-vous - La Fête de la lumière va débuter vendredi

Du 08/12/2017 au 10/12/2017



La Fête de la lumière s'ouvre traditionnellement en musique, avec une balade contée et animée aux flambeaux dans le vieux Lectoure./ Photo DDM archives Ysabel.

La Fête de la lumière, sur le thème des animaux familiers cette année, approche à grands pas à Lectoure qui a commencé à revêtir ses parures lumineuses et festives. Le lancement aura lieu ce week-end avec de nombreuses animations particulières. En avant-première, une pièce de théâtre, «Fabuleux animaux de la Fontaine», sera donnée par le Théâtre d'un Jour, vendredi 8 décembre, à 20 h 30, à la salle de la Comédie. Samedi 9 et dimanche 10 décembre, un marché de Noël se tiendra sous la halle polyvalente et, les après-midis, un autre, avec des artistes du Gers, au Centre d'art et photographie. A 17 h 30, sur la place du Général-de-Gaulle, l'ensemble vocal Accords et Ames chantera des chants de Noël, un avant-goût du concert qu'ils donneront à 20 h 30, à l'église Saint-Esprit, avec le groupe de musiciens péruviens Wank (musique traditionnelle des Andes et chants de Noël). Samedi 9 décembre, sur le parvis de la cathédrale, à 18 heures, aura lieu l'ouverture de la Fête de la lumière, qui réunira l'association Lectoure Rando (ils encadrent les quelque 200 participants), les Manivelles Occitanes (joueurs d'orgue de Barbarie), le collectif des Compte-Gouttes d'armagnac (conteurs issus des salariés et bénévoles de la bibliothèque) et les musiciens postés sur les balcons des hôtels particuliers (issus des orchestres locaux). Plongés dans la nuit (l'éclairage public sera coupé), le public traversera le vieux bourg à la lumière des flambeaux et de 50 lampes chinoises. Une expérience unique pour une période de l'année toujours pleine de surprises. Cette retraite aux flambeaux empruntera une «traboule lectouroise» jamais ouverte en temps normal. Emallée de jeu d'ombres et de lumières, de contes et de musiques, cette courte marche (environ 1 h 30) fera regagner le point de départ, le parvis de la cathédrale. Les Amis de Saint-Louis, partenaires de l'événement, auront préparé vin chaud et marrons grillés, en vente dans leur chalet alsacien. *Renseignements auprès de l'office de tourisme Gascogne Lomagne, au 05.62.64.00.00 ou par mail (animation@otgl.fr).*

La Dépêche du Midi

Article La Dépêche - Publié le 07/12/2017

www.ladepeche.fr/article/2017/12/07/2699565-marche-de-noel-avec-des-artistes-du-gers.html

Noël et Nouvel an - Centre photographie - Marché de Noël avec des artistes du Gers...

Du 09/12/2017 au 10/12/2017



Le photographe portraitiste Thomas Millet et sa compagne l'artiste Carla Talopp reçoivent parents, enfants et amis, dans leur studio ambulant au centre d'art./ Photo DDM repro. P. L.

Pour la Fête de la lumière de Lectoure, et en parallèle du marché de Noël qui se tiendra à la halle aux grains, le Centre d'art et de photographie organise un marché de Noël avec des artistes du Gers. Cinq artistes de Lectoure, Jégun, Goutz, Préchac exposeront et mettront en vente leurs œuvres au centre d'art. Karma Milopp (le photographe Thomas Millet et l'artiste Carla Talopp) propose un studio ambulant pour des portraits de famille décalés. Isabelle Souriment, photographe, propose des tirages originaux de différentes séries. Amélie Martin (Magic Nature) installe et met en vente des créations végétales inspirées, qu'elle appelle Bulles de Nature. Anne Bacquié, artiste peintre, expose des œuvres qu'elle réalise avec le bitume de Judée. Ces cinq artistes vous donnent rendez-vous les 9 et 10 décembre, de 14 heures à 18 heures, au Centre d'art et de photographie de Lectoure. Le samedi 9 décembre, à 16 heures, Amandine, médiatrice du centre d'art, propose une visite commentée de l'exposition en cours : «Il était une fois le territoire». Le dimanche 10 décembre, à 17 heures, retrouvez les artistes et l'équipe pour un apéro «auberge espagnole». Enfin, le mercredi 13 décembre, toute la journée, en association avec la médiathèque et le Bleu de Lectoure, les plus jeunes sont invités à s'initier à la teinture «Tie & dye», à la gravure et à participer à une lecture de contes. L'exposition «Il était une fois le territoire» est ouverte jusqu'au 22 décembre, puis du 6 janvier au 4 mars 2018, du mercredi au dimanche, de 14 heures à 18 heures.

Plus d'informations sur www.centre-photo-lectoure.fr

La Dépêche du Midi

Article La Dépêche - Publié le 15/12/2017

www.ladepeche.fr/article/2017/12/15/2705098-une-10e-employee-au-service-des-personnes-agees.html

Société - Aide à domicile - Une 10e employée au service des personnes âgées



L'équipe du Temps des Violettes à laquelle s'ajoutera une nouvelle employée en janvier./ Photo DDM Florent Carly.

Ouvert il y a tout juste un an, le Temps des Violettes affiche pour l'année 2017 un bon bilan. Les différents contacts avec les collectivités et institutions du territoire, les rencontres avec les professionnels, permettent à cette structure d'appréhender au mieux les besoins des habitants pour proposer des services adaptés. Aide à la toilette, à l'habillage, préparation des repas, stimulation et accompagnement dans diverses activités et sorties, service ménager, soutien administratif. Autant de réponses personnalisées à des demandes particulières... Une année riche en rencontres qui a permis de concrétiser de nombreuses interventions auprès des bénéficiaires de plus en plus nombreux et fidèles.

Une trentaine de personnes bénéficie à ce jour des prestations offertes au titre de l'APA (pour les personnes ayant besoin de cette Aide personnalisée d'autonomie) puisque le Temps des Violettes est autorisé par le conseil départemental pour les accompagner, comme au titre de la PCH (pour les personnes atteintes de handicaps) pour un soutien dans la prise en charge des tâches ménagères, des accompagnements en ville ou des sorties pour des bénéficiaires soutenus par leur mutuelle santé, leur caisse de retraite...

Une équipe stable pour renforcer les liens

Pour répondre aux demandes croissantes en matière d'aide à la personne, le Temps des Violettes embauchera dès le 1er janvier sa 10e intervenante, une assistante de vie qualifiée qui a de nombreuses années d'expérience comme ses collègues vivant toutes sur ce territoire : toutes signent des CDI à leur arrivée dans la structure, ce qui leur assure un équilibre professionnel et le Temps des Violettes peut ainsi proposer à ses bénéficiaires une équipe stable avec des intervenantes qui connaissent bien les personnes qu'elles accompagnent dans leurs besoins quotidiens.

L'agence fleurantine est ouverte : lundi, mardi, jeudi, de 9 h à 12 h 30 et de 13 h 30 à 17 h ; vendredi, de 9 h à 11 h 30. Une permanence téléphonique est assurée en dehors de ces heures d'ouverture au 7 bis, rue Alexandre-Laffont où Valérie Verdier-Destéphani, la responsable de secteur, ou Virginie Delhomme, la directrice des agences du Temps des Violettes, répondront aux demandes.

Article La Dépêche - Publié le 15/12/2017

www.ladepeche.fr/article/2017/12/15/2704726-maphotogivree-concours-photo-a-l-office-de-tourisme.html

#maphotogivrée : concours photo à l'office de tourisme



À gagner notamment des descentes gratuites sur la piste de luge installée à Lectoure./ Photo DDM P. L.

L'office de tourisme Gascogne Lomagne propose cette année un jeu concours photo ouvert à tous, sur le territoire que couvre l'office. Il est possible d'y participer jusqu'au 23 décembre. Pour cela, il suffit de s'armer d'un appareil photo ou d'un téléphone et de partir en vadrouille pour réaliser de beaux clichés sur le territoire de la Lomagne Gersoise (territoire de la communauté de communes) sur 2 thèmes, à choisir parmi les 5 suivants : Lectoure vue de la campagne, Fleurance sa place centrale, petits villages pittoresques, château, ou un sujet qui est cher.

Ensuite, il ne reste plus qu'à sélectionner et partager les deux plus belles photos, rendues libres de droit, sur la page Facebook «Gascogne Lomagne Tourisme», avec le hashtag #maphotogivree.

L'heureux propriétaire d'une de ces photos remporte des billets qui sont valables pour une demi-heure de patinoire à Fleurance, ou pour une descente en luge à Lectoure.

Ces billets seront à récupérer à partir du 23 décembre auprès de l'office de tourisme de Lectoure, où Claire accueillera les gagnants pendant les vacances de Noël, entre 14 h 30 et 17 h 30. Ils pourront être utilisés à la patinoire de Fleurance, jusqu'au 5 janvier, de 10 h à 22 h, ou pour la piste de luge à Lectoure jusqu'au 31 décembre, de 10 h à 21 h.

Renseignements auprès de l'office de tourisme Gascogne Lomagne au 05 62 64 00 00.

Article La Dépêche - Publié le 16/12/2017

www.ladepeche.fr/article/2017/12/16/2705760-succes-du-marche-de-noel-avec-des-artistes.html

Centre d'art et de photographie - Succès du marché de Noël avec des artistes



Le marché de Noël des artistes du Gers, organisé pour la première fois par le Centre d'art et de photographie de Lectoure, a été un joli succès. / Photo DDM CAPL Isabelle Souriment, DR.

Le marché de Noël des artistes du Gers, organisé pour la première fois par le Centre d'art et de photographie de Lectoure, a été un joli succès. Plus de 150 curieux ont franchi la porte du centre d'art samedi et dimanche après-midi. Ils y ont découvert, ou redécouvert, les œuvres d'Isabelle Souriment (photographe de Goutz), Anne Bacquié (artiste de Préchac), Amélie Martin (Magic Nature de Lectoure), Carla Talopp et Thomas Millet (artiste et photographe de Jégun).

Plusieurs familles ont défilé devant le studio éphémère des Karma Milopp et sont reparties avec leurs portraits imprimés. Ils posaient devant une toute nouvelle toile peinte par Carla Talopp.

D'autres ont eu des coups de cœur pour des photographies encadrées, des illustrations, des luminaires, des coussins proposés par les différents artistes. Fabrice Bittendiebel présentait par ailleurs des créations inspirées en bois (lampadaire, table basse, petits objets). Les visiteurs ont également pu déambuler dans l'exposition «Il était une fois le territoire», organisée au centre d'art jusqu'au 22 décembre puis du 6 janvier au 4 mars 2018.

Tous se sont retrouvés, le dimanche en fin d'après-midi, autour d'un vin chaud pour apéro «auberge espagnole».

Prochain rendez-vous au centre d'art : conférence-soupe de la photographe Sabine Delcour autour de son travail, le 12 janvier, à 18 h 30.

La Dépêche du Midi

Article La Dépêche - Publié le 16/12/2017

www.ladepeche.fr/article/2017/12/16/2705488-domaine-d-arton-succes-de-la-13e-journee-portes-ouvertes.html

Viticulture - Domaine d'Arton : succès de la 13e journée portes ouvertes



Les propriétaires récoltants : Patrick et Victoire de Montal et leur équipe ont accueilli le public au domaine d'Arton./ Photo DDM repro. P. L.

Le dimanche 3 décembre, lors de leur 13e journée «portes ouvertes», les propriétaires récoltants Patrick et Victoire de Montal et leur équipe ont accueilli le public au domaine d'Arton. À l'occasion de cette journée festive, le Haut-Armagnac d'Arton a été particulièrement à l'honneur, à la suite de sa distinction au concours général agricole (CGA) : Prix d'Excellence 2017 et ses trois médailles remises à Éauze le 25 novembre, lors de la 66e édition des Talents de l'Armagnac. Patrick et Victoire de Montal ont reçu près de 800 personnes et servi plus de 200 repas (cassoulet, crêpes et vin d'Arton). Victoire de Montesquiou a pu dédicacer ses livres, dont le dernier paru «Rien de plus sauf elle la vie» (Édition du Palais), ainsi que M. Alain Vircondelet avec son album consacré à la grande chanteuse Barbara : «Chez Barbara» (Éditions du Rocher). Malgré un grand froid, un beau soleil a permis de recevoir d'une façon fort conviviale les invités du domaine d'Arton, dont M. Raymond Vall, sénateur du Gers ; M. Georges Courtès, maire de Larroque-Engalin et président de la Société archéologique du Gers, et M. Olivier Goujon, directeur du Bureau national interprofessionnel de l'armagnac (BNIA).

La Dépêche du Midi

Article La Dépêche - Publié le 19/12/2017

www.ladepeche.fr/article/2017/12/19/2706978-communaute-de-communes-habitat-et-cadre-de-vie.html

Habitat et cadre de vie - Opération programmée d'amélioration de l'habitat



Lors de cette réunion, autour du président Jean-Louis Castell./ Photo DDM Florent Carly.

Un bon bilan à mi-parcours de l'opération programmée d'amélioration de l'habitat (OPAH) en Lomagne gersoise a été présenté vendredi matin dans le local de la communauté des communes (CCLG). Consciente de la vétusté de certains logements et de l'augmentation des locaux sans occupants, en particulier dans les centres bourgs, la Lomagne gersoise avait lancé, mi-2016, une opération programmée d'amélioration de l'habitat sur son territoire pour accompagner des propriétaires, occupants ou bailleurs, dans leur démarche de rénovation de leur logement. Vendredi, Jean-Louis Castell, président de la CCLG, et Guy Verdier, vice-président, ont convié les membres du comité de pilotage et les partenaires de l'opération pour leur présenter le bilan de l'année écoulée. L'OPAH se déroule sur une période de trois ans, jusqu'à mi-2019. Depuis un an et demi, Ninon Lachaux, chargée de mission, accompagne et conseille les porteurs de projets et étudie pour chaque dossier le montant des aides mobilisables et les financements envisageables : subventions de l'Anah, de l'Etat (prime rénovation énergétique), du conseil départemental, du conseil régional (Ecochèque), de la communauté de communes ou des communes. L'année 2017 a été présentée en quelques chiffres : 280 contacts et 32 projets subventionnés (2 gros travaux, 7 autonomies, 21 énergies, 2 énergies + autonomies) ; montant global des travaux, 621.416,90 € HT ; montant global des subventions attribuées (ANAH + ASE), 256.633 € HT.

Renseignements au 05.62.64.26.92, par mail (opah@lomagne-gersoise.com) ou sur www.lomagne-gersoise.com/OPAH

La Dépêche du Midi

Article La Dépêche - Publié le 20/12/2017

www.ladepeche.fr/article/2017/12/20/2707775-inauguration-de-la-piste-de-luge.html

Animations - Inauguration de la piste de luge



Les élus gersois n'ont pas hésité à dévaler la piste de luge à l'occasion de l'inauguration de cette innovation de l'ACAL./ Photo DDM P. L.

À l'initiative de l'Association des commerçants et artisans de Lectoure (ACAL), a été installée une piste de luge monumentale sur le parvis de la cathédrale de Lectoure. L'inauguration a eu lieu le samedi 16 décembre. Sylvie Aché a salué le travail de plusieurs mois réalisé par l'ACAL, qui a permis de concrétiser ce projet, avec des aides nombreuses et variées : la communauté de communes, représentée par Suzanne Macabiau, la mairie de Lectoure et ses espaces verts, l'office de tourisme (Pierre-Luc Pellicer et Jérôme Dauzats) et les entreprises. La piste a été ouverte gratuitement aux enfants des écoles. Claude Dumas, maire adjoint de Lectoure, a félicité le bureau de l'ACAL pour cette innovation au centre ville et a noté que l'ouverture de la piste de luge a été faite par Philippe Martin, président du conseil départemental du Gers, suivi de près par Valérie Manissol et Xavier Ballenghien, conseillers départementaux, et tous les élus présents. Mme Macabiau a rappelé que la communauté de communes accompagne les entreprises de la Lomagne et a annoncé une enveloppe de 190 000 € pour l'ensemble des commerces et des artisans des communes concernées afin de revitaliser les centres bourgs ; il s'agit d'éviter l'évasion commerciale vers Agen, Auch et Toulouse. Valérie Manissol a salué cette idée nouvelle qu'est la luge à Lectoure. Enfin, Pierre-Luc Pellicer a annoncé une centaine de places à gagner, offertes par l'office de tourisme, pour les petits comme pour les grands !

La piste de luge est ouverte au public jusqu'au 31 décembre, de 10 h à 20 h (sauf du 18 au 22 décembre : horaires différents qui seront affichés sur place). Le tarif est de 1 € le tour, 2 € les trois tours.

La Dépêche du Midi

Article La Dépêche - Publié le 21/12/2017

www.ladepeche.fr/article/2017/12/21/2708498-ets-lamothe-1re-entreprise-en-zone-galis.html

Entreprise - Ets Lamothe : 1re entreprise en zone Gâlis



Lors de la visite de cette entreprise./ Photo DDM F. C.

Les établissements Lamothe ont été la première entreprise implantée en zone Gâlis à Lectoure en bordure de la RN 21. Jean-Louis Castell, président de la Lomagne Gersoise ; Xavier Ballenghien, vice-président, et Claude Dumas, maire adjoint de Lectoure, ont rencontré Philippe Perrotin et Philippe Ducasse, responsables de cet établissement, qui fut la première installée sur la zone d'activités Jean-Pierre-Joseph aux Gâlis.

La SAS Lamothe, filiale de la société OGR (Groupe Val de Gascogne), est un négoce agricole lectourois créé dans les années «50», spécialisé dans le commerce des céréales et de produits destinés aux agriculteurs.

Après s'être installée en ville puis avenue de la Gare à Lectoure, soucieuse d'allier proximité et développement, l'entreprise avait besoin d'investir sur des capacités de collecte et de stockage supplémentaires. Elle s'est donc implantée sur le site de la ZA Jean-Pierre-Joseph aux Gâlis en septembre.

Située entre Agen et Auch, cette zone d'activités présentait pour l'entreprise des avantages en termes de capacité d'aménagement et son emplacement est idéal pour elle, au cœur de sa zone de collecte et pour sa desserte des grands axes routiers.

Étendue sur 4,7 ha, elle est répartie en 8 lots d'une surface moyenne de 5 900 m².

La société Lamothe a acquis 3 lots et une fraction de la réserve foncière pour une surface totale de 14 181 m². Il reste donc 5 lots à commercialiser sur une surface de 3,7 ha hors réserve foncière. D'ores et déjà, la communauté de communes a des contacts avancés avec deux porteurs de projets intéressés pour s'y installer.

La communauté de communes avait aménagé cette zone en extension de la base logistique ITM et créé ou refait l'ensemble de l'assainissement des eaux usées, des réseaux d'évacuation d'eaux pluviales, d'énergie (eau potable, électricité, éclairage public), et Télécom ainsi que les voies de desserte, cheminements piétonniers et plantations.

La Dépêche du Midi

Article La Dépêche - Publié le 22/12/2017

www.ladepeche.fr/article/2017/12/22/2709120-a-la-ronde-des-creches.html

Castet-Arrouy - A la Ronde des crèches

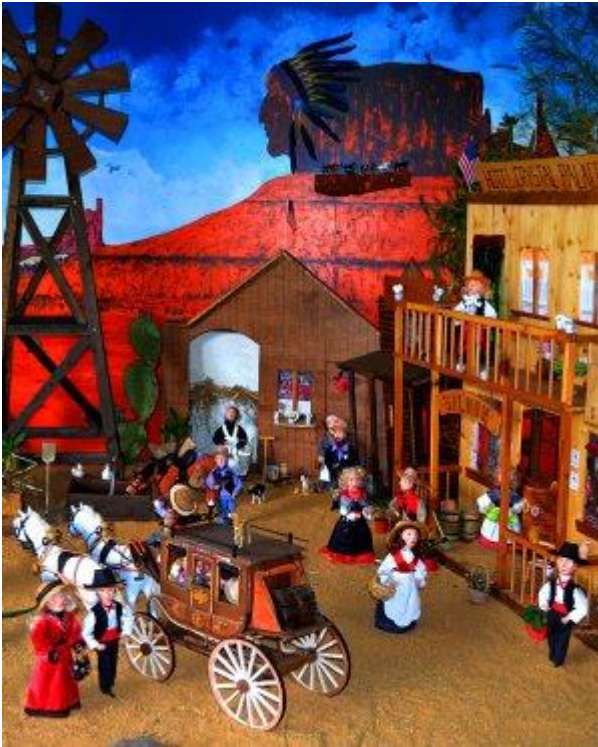

Une crèche haute en couleurs./ Photo DDM Dominique Abbal.

Ce qui frappe le plus lors de la visite de la crèche du village de Castet-Arrouy est sans aucun doute la profusion de couleurs. Dans un décor de fond de canyons américains volontairement rougeoyants, un profil d'Indien peint par Véronique met tout de suite le spectateur dans l'ambiance. Un puits de pétrole prend la vedette mais incite le visiteur à promener son regard vers une multitude de petits personnages dont le détail des costumes surprend et émerveille. Il faut un certain temps pour s'approprier toutes les petites scènes et les petites constructions de bois telles la Western Union Bank, le saloon, le départ de la diligence et tous les petits drapeaux américains qui flottent au gré du vent, sous le feu d'un camp d'Indiens et de la danse traditionnelle du soleil. De vrais cactus apportent, çà et là, une légère touche d'authenticité. La musique country américaine illustre ce tableau.

La Dépêche du Midi

Rattrapage des collectes de déchets



Les déchets ménagers seront collectés à des jours différents pendant les fêtes./ Photo DDM Ysabel.

Les collectes des ordures ménagères prévues les lundis 25 décembre et 1er janvier 2018 sur les communes de Montestruc, Pauilhac, Gavarret-sur-Aulouste, Miramont-Latour, Lalanne, Puységur, Préchac, Sainte-Radegonde, Saint-Clar, Magnas, Saint-Avit-Frandat, Sainte-Mère, Sempesserre et Castéra-Lectourois (secteur Peyradis) seront reportées aux mardis 26 décembre et 2 janvier 2018. La collecte des produits recyclables prévue le lundi 25 décembre sur les communes de Tournecoupe, Céran, Pis, Taybosc, Goutz, Brugnens (route de Goutz), Cadeilhan, Bivès, Estramiac, Pessoulens, Avezan, Saint-Léonard, Magnas, Saint-Créac, Mauroux, Castéron et Gaudonville sera reportée au mardi 26 décembre. Les collectes des ordures ménagères prévues les mardis 26 décembre et 2 janvier 2018 sur les communes de Miradoux, Castet-Arrouy, Gimbrède, Flamarens, Peyrecave, Plieux et L'Isle-Bouzon seront reportées aux mercredis 27 décembre et 3 janvier 2018. La collecte des produits recyclables prévue le mardi 26 décembre sur les communes de Montestruc, Gavarret-sur-Aulouste, Miramont-Latour, Lalanne, Puységur, Préchac, Sainte-Radegonde, Castelnaud-d'Arbieu (secteur Aurenque), Urdens, Pauilhac (route de Sainte-Radegonde) et Brugnens (route d'Urdens) sera reportée au mercredi 27 décembre. Les collectes des ordures ménagères prévues les mercredis 27 décembre et 3 janvier 2018 sur les communes de La Romieu, Castéra-Lectourois, Pouy-Roquelaure, Berrac, Saint-Martin-de-Goyne, Lagarde-Fimarcon, Marsolan, Pergain-Taillac et Saint-Mézard seront reportées aux jeudis 28 décembre et 4 janvier 2018. La collecte des produits recyclables prévue le 1er janvier 2018 sur les communes de Saint-Clar, Saint-Avit-Frandat, Sainte-Mère, Sempesserre et Castéra-Lectourois sera reportée au mardi 2 janvier 2018. La collecte des produits recyclables prévue le mardi 2 janvier 2018 sur les communes de Miradoux, L'Isle-Bouzon, Plieux, Peyrecave, Flamarens, Gimbrède, Castet-Arrouy, Castelnaud-d'Arbieu, Brugnens et Pauilhac est reportée au mercredi 3 janvier 2018.

Article La Dépêche - Publié le 22/12/2017

www.ladepeche.fr/article/2017/12/22/2709264-la-maison-de-sante-s-agrandit.html

Nouveauté - La maison de santé s'agrandit



Le président Jean-Louis Castell et Estelle Schaeffer, la nouvelle orthophoniste./ Photo DDM Florent Carly.

Une nouvelle orthophoniste, Estelle Schaeffer, s'est installée en octobre à la maison de santé de Lomagne à Fleurance, portant à 18 le nombre de professionnels y exerçant (un médecin généraliste, cinq infirmières, deux dentistes, un ostéopathe, trois kinés, deux podologues, deux psychologues, un sophrologue et une orthophoniste). Jean-Louis Castell, président de la communauté des communes de la Lomagne gersoise (CCLG), lui a rendu visite et s'est réjoui de son installation au sein de la maison de santé. Diplômée de l'école de Tours en 2008, Estelle Schaeffer a exercé son activité pendant neuf ans à Strasbourg et a choisi de s'installer à Fleurance pour la qualité de vie et des services et pour intégrer une structure pluridisciplinaire facilitant le fonctionnement en coopération avec d'autres professionnels de santé. Aussi, le président de la CCLG était lundi dans cet établissement, où il a rencontré d'autres professionnels de la santé avec qui il a pu partager quelques impressions favorables.

La Dépêche du Midi

Article La Dépêche - Publié le 22/12/2017

www.ladepeche.fr/article/2017/12/22/2709533-une-voie-de-desserte-des-entreprises-renovee.html

Circulation - Déplacements - Une voie de desserte des entreprises rénovée



Lors de la visite faite au chemin de Sainte-Thérèse./ Photo DDM Florent Carly.

Le président de la Lomagne gersoise Jean-Louis Castell s'est rendu récemment sur la commune de Pauilhac en compagnie d'Eric Laborde, vice-président en charge des travaux, et Patrice Suarez, maire, pour constater les travaux menés sur la voie de desserte des établissements Carté et Goudy situés à proximité de la zone d'activités de Fleurance. La Lomagne gersoise a intégré cette voie dans la voirie communautaire en début d'année 2017 en raison de son trafic et de sa desserte d'équipements économiques. Des travaux d'assainissement, de reprofilage et de revêtement étaient nécessaires pour la remettre en état sur 4 m de largeur et 800 m de longueur. Le chantier a pu être réalisé mi-novembre par l'entreprise Carrère (groupement Malet Carrère) pour un montant de travaux de 25.000 €. En 2017, la Lomagne gersoise est intervenue sur 12 voies (Brugnens, Castelnau-d'Arbieu, Fleurance, La Romieu, Lecture et Pauilhac), traitant 24 % de l'ensemble de la voirie transférée par les communes. L'investissement pour l'ensemble de ces travaux réalisés cette année avoisine les 216.000 €.

Énergie - Extension de l'éclairage public à la ZI de Lectoure



Visite de la zone d'activités par les élus ./ Photo DDM,F. C.

Le président de la Lomagne Gersoise, Jean-Louis Castell, a visité récemment avec Xavier Ballenghein conseiller départemental et Claude Dumas, maire adjoint de Lectoure, la zone industrielle (ZI) lectouroise, où, dans le cadre de son récent transfert par la commune de Lectoure, des travaux de modernisation de l'éclairage public ont été menés pour réduire la consommation en énergie.

Maître mot : la préservation de l'environnement

Dans le but de réduire l'ensemble de ses consommations énergétiques et donc ses émissions de gaz à effet de serre, la Lomagne Gersoise a engagé la rénovation complète de l'éclairage public dans les zones d'intérêt communautaire, notamment à Lectoure et **Fleurance**. L'objectif était de rénover l'ensemble des points lumineux dans ces zones avec une ambition initiale de réduction de consommation de 30 % par rapport à 2014, de réduction des coûts de fonctionnement et d'amélioration du service public. Le remplacement du dispositif d'éclairage de la ZI de Lectoure a été réalisé en mars par l'entreprise SPIE de Valence sur Baïse.

Rénovation de l'éclairage public des voies de desserte (env. 2 km) : remplacement des luminaires existants = 33 points lumineux. Passage de lampes à vapeur de mercure obsolètes 250 W à lampes LED 80 W (économie d'énergie et meilleure efficacité lumineuse). Extension de l'éclairage public sur les réserves foncières : 4 points lumineux supplémentaires (pose d'un réseau, de mâts + luminaires). Montant des travaux : 51 573,48 € HT. Économie prévue : 70 % sur la facture d'énergie.

Ces investissements ont été cofinancés par le Syndicat Départemental d'Énergies du Gers (SDEG) à hauteur de 20 % et de l'État, à hauteur de 20 % également, dans le cadre du label

«Territoire à Énergie Positive pour la Croissance Verte» obtenu par le Pays Portes de Gascogne, qui permet à la Lomagne Gersoise de poursuivre son engagement vers le développement durable et la préservation de l'environnement.

À ce titre, elle a mis en œuvre plusieurs actions en faveur de la réduction de son empreinte carbone avec, entre autres, l'achat de véhicules électriques et l'étude d'opportunité d'une unité de méthanisation.

Article La Dépêche - Publié le 26/12/2017

www.ladepeche.fr/article/2017/12/26/2711248-decouvrez-joies-glisse-patinoire-centre-ville.html

Noël et Nouvel an - Fleurance'action - Découvrez les joies de la glisse sur la patinoire en centre-ville de Fleurance



Jean-Paul Lafforgue, président de Fleuranc'action, et Myriam Ferradou avaient invité les élus et les sponsors à l'inauguration de la patinoire./ Photo DDM, F. C.

«Vous avez aimé Patin' Fleurance 1, vous allez adorer Patin' Fleurance 2 !». C'est ainsi que Jean-Paul Lafforgue, président de l'association des commerçants a conclu son discours d'inauguration samedi matin, peu avant le coup de sirène de midi. Il a remercié le sénateur Raymond Vall, la municipalité de Fleurance dont Emilie Muñoz-Dennig, maire, Philippe Martin président du conseil départemental, les conseillers départementaux Charlette Boué et Bernard Gendre, le conseiller régional Ronny Guardia-Mazzolèni, les représentants de la communauté des communes (Suzanne Macabiau et Xavier Ballenghein), pour leurs aides à la réalisation de ce projet. Il n'a pas oublié les commerçants de la ville et les sponsors, notamment Fleurance-Nature qui a été la première à inaugurer cette patinoire avec une belle partie de hockey exécutée par son personnel.

L'occasion aussi pour le président de rappeler que «si le gouvernement essaye de travailler sur l'évasion fiscale, Fleurance'Action travaille pour limiter l'évasion commerciale vers les grands centres comme Auch, Agen, Toulouse et espère que ces fêtes de fin d'année rendent les Fleurantins heureux d'être dans cette belle ville».

Il a également remercié Myriam Ferradou, qui est dans cette association une cheville ouvrière et qui depuis l'implantation de la patinoire a trouvé une nouvelle demeure, le chalet qui se trouve à l'entrée de la place. Cette année l'association a voulu apporter un plus aux divertissements pour les enfants, d'abord avec une patinoire plus grande, un manège et un stand de pêche aux canards qui ont été inclus au marché de Noël qui s'est déroulé samedi toute la journée sous les arcades de la mairie. Ce dernier a connu un franc succès. Tous les intervenants ont félicité l'association pour son dynamisme et la volonté de faire bouger cette ville ;

Petit rappel

La patinoire qui se trouve place de la République est ouverte tous les jours jusqu'au 3 janvier de 10 heures à 22 heures. Prix : 3 € la demi-heure.

Article La Dépêche - Publié le 27/12/2017

www.ladepeche.fr/article/2017/12/27/2711855-succes-de-frequentation-pour-la-luge.html

Sports de glisse – Animation Succès de fréquentation pour la luge



Laurine, secrétaire de l'ACAL et les bénévoles de l'association des commerçants vous attendent au chalet de la luge jusqu'au 31 décembre./ Photo DDM, P.L.

La luge à Lectoure, c'est un succès ! Cette initiative ludique de l'Association des commerçants et artisans de Lectoure (ACAL), d'installer une piste de luge monumentale sur le parvis de la cathédrale de Lectoure, afin de favoriser le commerce local et d'animer le centre-ville pour les fêtes de fin d'année, a trouvé son public. Les entreprises partenaires ont organisé des soirées conviviales pour leur personnel, les enfants des écoles ont pu dévaler gratuitement les trois pistes et les parents n'hésitent pas à emmener leurs enfants faire des tours de luge.

La piste de luge est ouverte au public jusqu'au 31 décembre, de 10 heures à 13 heures et de 14 heures jusqu'au début de soirée, en fonction de la fréquentation.

Le tarif est de 1 € le tour, 2 € les trois tours.

La Dépêche du Midi

Entreprise - Castel et Fromaget décore ses salariés



Isabelle Moro a reçu la médaille vermeil du travail./ Photo DDM, F. C.

Plus de cent salariés ont été décorés de la médaille du travail par le directeur de l'entreprise fleurantine Castel et Fromaget (construction métallique), Sylvain Mallet. Cette cérémonie s'est déroulée vendredi à midi sous la halle Eloi-Castaing en présence du sénateur Raymond Vall, de Jean-Louis Castell président de la communauté des communes et d'Émilie Muñoz-Dennig maire de la localité. Tous ont souligné l'importance d'une telle démarche qui permet de mettre en avant des salariés qui, au fil du temps, mettent en valeur un certain savoir-faire qui fait la richesse de ce territoire.

Félicitations aux récipiendaires

Ont obtenu la **médaille du travail « grand or »** : Philippe Boutet, François Brousse, André et Jean-Jacques Delas, Jean-Pierre Gauthier, Chantal Monge.

Ils ont reçu la médaille « or » :

Michel Ardoin, Jean-Paul Blanchard, Jean-Dominique Brunetta, Pascal Castello, Philippe Combarieu, Jean-François Descomps, Michel Diana, Michel Duale, Albert Dumas, Patrice Dupront, Thierry Fergelot, Luc Grèzes, Philippe Guerra, Abdelméjid Ismail, Michel Lafforgue, Alain Mora, Michel Pailles, Eliane Plagnet, Jean Noël Saison, Jean-Jacques Sangali, Pierre Sillères, Verdier Pascal.

Les médailles « vermeil » :

Guy Blazig, Philippe Bonis, Jean Michel Boubée, Jean-Luc Candelon, Guy Cassagne, Pascal Castello, Eric Charrière, Pascal de Laere, Michel Duale, Jean-Luc Dupront, Eveline Dutos, Pierre Fages, Thierry Fergelot, Pierre Giraudot, Joël Goussef, Béatrice Grau, Luc Grèzes, Manuel Antoine Guimares, Francis Guinle, Daniel Holgado, Patrice Hovasse, Chantal Lechelle, Patrick Loche, Jean-Pierre Lopes, Alfredo Martino, Jean-Marc Massart, Eric Meniel, Véronique Marcadié, Isabelle Moro, Patrick Mouchet, Pascal Sabathé, Jean-Noël Saison, Philippe Thomas, Marie-Noëlle Tinarrage, Christophe Van de Vondelle, Pascal Verdier, Marie Thérèse Zambonini, Danielle Zuliani.

Les médailles « argent » sont :

Sébastien Astegno, Ludovic Bayona, Guillaume Benet, Didier Bivi, Thierry Condom, José Couthino Trindade, Sébastien Deymier, Jean-Claude Dupuy, Jean-Pierre Gauthier, Marie Thérèse Largeteau, Franck Lavie, Valérie Litolf, Jean-Pierre Lopes, Sébastien Ruesch, Jean-Noël Saison, Marie Noëlle Tinarrage, Jérôme Vignon, Marie-Thérèse Zambonini.

NDLR : Les noms de certains récipiendaires figurent dans plusieurs catégories, en raison d'absence lors de précédentes remises.