

Digitaliseret af | Digitised by



**DET KGL.
BIBLIOTEK**

Royal Danish Library

Forfatter(e) | Author(s):

Titel | Title:

Bindbetegnelse | Volume Statement:

Udgivet år og sted | Publication time and place:

Fysiske størrelse | Physical extent:

Lengnick, J. C. L.

Genealogier over adelige og borgerlige
Familier.

H-M

Kbh., 1841-65

11 bd.

DK

Materialet er fri af ophavsret. Du kan kopiere, ændre, distribuere eller fremføre værket, også til kommercielle formål, uden at bede om tilladelse. Husk altid at kreditere ophavsmanden.

UK

The work is free of copyright. You can copy, change, distribute or present the work, even for commercial purposes, without asking for permission. Always remember to credit the author.





ms 42-19-80

DET KONGELIGE BIBLIOTEK



130021575233



Familie-Stamtavler

Over adelige og borgerlige Familier, samlede og udgivne af
Kaptajn J. C. L. Lengnick.

De med rødte mærkede er som allerede og findes særskilt.

Haaber, 2

Bl.; Haffner, 2 Bl.; ~~Hage, 3 Bl.~~; Hahn, 1 Bl.; Hald, N., 2 Bl.; Hammerich, I., 2 Bl.; Hammerich, H., 2 Bl.; Hammershaimb, 1 Bl.; Hansen, F. W., 2 Bl.; Harboe, F. C., 1 Bl.; v. Harbou, A., 1 Bl.; Haren, J., 2 Bl.; Hartz, J. A., 2 Bl.; Hee, 1 Bl.; ~~Heerfordt, 1 Bl.~~; Heering, 3 Bl.; ~~Heggelund, 2 Bl.~~; Helt, P., 1 Bl.; Heining, 1 Bl.; v. Hemert, J., 3 Bl.; de Hemmer, C., 1 Bl.; Hengst, 1 Bl.; ~~Herslev, P., 1 Bl.~~; Hjardemaal, 1 Bl.; Hinckeldev, 2 Bl.; Hjorth, J., 1 Bl.; Hirschmach, 1 Bl.; ~~v. Hoff, 2 Bl.~~; Holck, J., 1 Bl.; Holck, O., 1 Bl.; Holmblad, 3 Bl.; ~~Holmsted, 1 Bl.~~; Holst, C., i Drammen, 1 Bl.; Holst, H. P., 1 Bl.; Holst, N. N., 1 Bl.; v. Holsten, R., 2 Bl.; Holsten, C. F., 1 Bl.; v. Holten, Jac., 4 Bl.; Holtermann, H., 2 Bl.; Hoppe, P., 1 Bl.; Horn, J., 1 Bl.; Hornbech, J. L., 2 Bl.; Hornemann, H., Kjøbmand i Næstved, 1 Bl.; Hornemann, H., Raadmand i Trondhjem, 1 Bl.; ~~Familien Hornemann, 4 Bl.~~; Howitz, J. H., 1 Bl.; Hviid, L., 1 Bl.; Hvidt, L., 3 Bl.; Hvistendahl, 1 Bl.; Hübertz, 2

~~Hoyer, O., 1 Bl.~~; **Jacobi**, 2 Bl.; Jacobsen, E., 2 Bl.; ~~Jansen, J., 2 Bl.~~; Jermiin, H., 1 Bl.; Jerndorff, 1 Bl.; Jessen, S., 3 Bl.; à Jessen, 1 Bl.; Jordhøj, 1 Bl.; Judichær, 1 Bl.; Jørgensen & Schødte, 10 Bl.; **Kall** (2), J. C., 1 Bl.; Kellinghusen, A., 1 Bl.; Kellinghusen, C., 1 Bl.; ~~Kellinghusen, D., 1 Bl.~~; ~~Kielsen, 2 Bl.~~; ~~Kjerulff, O., 3 Bl.~~; Kinch, P., 1 Bl.; Kolderup-Rosenvinge, 1 Bl.; de Klaumann, 1 Bl.; v. Kleist, 1 Bl.; v. Klöcker, 3 Bl.; Knudsen, Hans (Plum), 2 Bl.; v. Knuth, 6 Bl.; Koch, M., 1 Bl.; Koefoed, Maria, nærmeste Slægt, 5 Bl.; ~~Koefod, I., 2 Bl.~~; v. Kohlen, 3 Bl.; Krag, Sven, 1 Bl.; Krarup, 3 Bl.; ~~Krebs, 4 Bl.~~; ~~Krenchet, de Krieger, 2 Bl.~~; ~~Krog fra Biersted Sogn i Vendsyssel, 2 Bl.~~; ~~Krog, norsk, 2 Bl.~~; v. Krogh, 7 Bl.; Kruse, 5 Bl.; Kryssing, 2 Bl.; Kynde, 1 Bl.; Kønemann, H. H., 1 Bl.; Kønsberg, A. H., 1 Bl.; **Landssperg**, P., 1 Bl.; Lange, C. M., 2 Bl.; Lange, R. H., 3 Bl.; ~~Lange, J., 11 Bl.~~; Lange, III., H. R., 2 Bl.; ~~Lange fra Rødkilde, 11 Bl.~~; ~~Larsen, 4 Bl.~~; Lassen, W. C., 1 Bl.; Lassen, .; Laub, G., 1 Bl.; de Lehn, 2 Bl.; Lengnick, 2 Bl.; Lengnick i

Danzig, 1 Bl.; v. Leth, 1 Bl.; v. Lerche, 3 Bl.; Lerche, M., 1 Bl.; Liebenberg, 2 Bl.; Liliencron, 2 Bl.; ~~Lillien-skjold, 3 Bl.~~; Lind, M. N., 1 Bl.; Lindberg, L. S., 2 Bl.; de Linde, Chr., 2 Bl.; ~~Linde, G., 3 Bl.~~; Lindemann, J., 1 Bl.; ~~Lindemann, Th., 5 Bl.~~; v. Lindholm, 1 Bl.; Lobeck, 1 Bl.; Londe-mann, H. W., 1 Bl.; ~~Lorek, 4 Bl.~~; Ludwigs, 2 Bl.; Lund, C. W., 2 Bl.; Lunding, 2 Bl.; Luplau, 2 Bl.; ~~Lütken, Cl., 1 Bl.~~; ~~Lütken, J., 14 Bl.~~; v. ~~Lütken, Lüttichau, 5 Bl.~~; Lützow, 1 Bl.; Lyngby, 5 Bl.; Læssø, 1 Bl.; Lønborg, J. H., 2 Bl.; Løvenhjelm-Brockenhuus, 1 Bl.; ~~v. Lovenskjold, 2 Bl.~~; de Løvenørn, 1 Bl.; v. d. **Maase**, 2 Bl.; Magens, J., 2 Bl.; ~~Malling, 3 Bl.~~; ~~Mandix, 2 Bl.~~; Mathiesen (Legatstamtavle), 2 Bl.; Matthisen, Søffr., 1 Bl.; ~~Mechlen-burg, I., 1 Bl.~~; Mechlenburg, II., 1 Bl.; Mechlenburg, C., 1 Bl.; Mechlenburg, J., 1 Bl.; Meldahl, A., 1 Bl.; Meyer, J. D., 2 Bl.; Michelbecher, W., 2 Bl.; Mohr, D., 4 Bl.; Moldenhawer, 1 Bl.; Moldrup, P. N., 4 Bl.; Morville, 3 Bl.; v. ~~Moth, 3 Bl.~~; Mourier, 5 Bl.; Mundt, 1 Bl.; ~~Munk, H., 8 Bl.~~; Munthe, L. H., 1 Bl.; v. Munthe af Morgenstjerne, 6 Bl.; Muus, J., 1 Bl.; v. Mülius, 1 Bl.; v. Müller, 2 Bl.; ~~Mün-ster, J., 2 Bl.~~; Münter, 2 Bl.; Möllenhoff, 1 Bl.;

Følgende Stamkavle mangler i dette Bind; med de samme alderende og findes særskilt.

Hage	3 Bl.	Kroefod I	2 Bl.
Halm	1 Bl.	Krebs	4 Bl.
Heggelind	2 Bl.	Krenchel	?
Heerfordt	1 Bl.	x Krog fra Biersted Sogn i Nordsyssel	2 Bl. ulønnet
Herslev, S.	1 Bl.	Krog, norsk	2 Bl.
v. Hofh	2 Bl.	Lange, F.	11 Bl.
x Holmsted	1 Bl. ulønnet	x Lange, fra Rødhilde	11 Bl. ulønnet (indb. særskilt)
Hoppe, S.	1 Bl. ulønnet	Larsen	4 Bl.
Hornemann, Familienne mgt. alle	4 Bl.	Lillemohjold	3 Bl.
Høgh, M.	3 Bl.	Linde, G.	3 Bl.
x Høyer, S.	1 Bl. ulønnet	Lindemann, Th.	3 Bl.
Jansen, F.	2 Bl.	Lorch	4 Bl.
Jordhøj	1 Bl. ulønnet	Lütken, Cl.	7 Bl.
Kellinghusen, D.	1 Bl.	Lütken, F.	14 Bl.
x Kielsen	2 Bl. ulønnet	v. Lütken; Sütkichan	5 Bl.
x Kjerulf, O.	3 Bl. ulønnet	v. Lövanshjold	2 Bl.
Halt		x Malling	3 Bl. ulønnet

indb. særskilt

Fortsat bag i Bogen.

JOHAN JOSEPH HAABER *), Klokker til St. Nicolai Kirke i Kjøbenhavn,
f. 1713, † 1786, * 1. 1736 ⁹/₁₀ Charlotte Henriksdatter Holst; 2. 1763 ¹⁵/₁₁
Susanne Catharine Breitendich, f. 1733, † 1799. Af hans Børn anføres her de,
hvis Afkom end lever:

1. Christian Lehman Haaber, Præst til Vallensbæk, f. 1746, † . . ., * Susanne Elisabeth Fugl,
† 1812 (6 Børn):
 - a. Cathrine Marie Charlotte Haaber, f. 1767, † 1829, * Christen el. Christian **Olsen**,
Vertshuusholder, † 1814:
Christiane Oline Olsen, f. 1799, * 1825 Christian **Kragh**, Typograph, f. 1786:
Charlotte Marie Christiane Kragh, f. 1826. Ottine Jensine Wilhelmine K., f. 1828.
Susanne Nicoline Elisabeth Kragh, f. 1833.
 - b. Eva Cathrine Haaber, f. 1769 ⁴/₈, * Hans Joachim **Tronier**, Kjøbmand i Sorø,
f. 1763 ⁷/₃, † 1833:
Christian Lehman Tronier, Kjøbmand i Sorø, f. 1797 ⁸/₁, * Anna Maria Nielsen,
f. 1803 ³/₄:
Joachim August Tronier, f. 1831 ²⁴/₈. Eva Elisa Maria T., f. 1833 ²¹/₆.
Christian Carl Andreas Haaber Tronier, f. 1835 ⁴/₅. Caroline Susanne Cathrine T.,
f. 1837 ²⁴/₁₁. Niels Frederik Adam T., f. 1840.
Anna Caroline Tronier, f. 1800 ²⁹/₁₀.
Susanne Elisabeth Tronier, f. 1803 ⁶/₁₀, * Frederik **Holm**, Boghandler i Sorø,
f. 1798 ²²/₈:

Salvbroder til Legatskisternen, Etatsraad Hans Nicolai Nissen.

Jensine Margrethe Cathrine Holm, f. 1826 $\frac{8}{7}$.

Frederikke Joachimine Holm, f. 1827 $\frac{23}{10}$. Jacob H., f. 1831 $\frac{26}{12}$.

- c. Johanne Josepha Haaber, f. 1771, † 1837, * 1. Christian **Bang**, Urtefræmmer, † 1806 (46 Mar); 2. 1806 $\frac{3}{8}$ Niels Gottfred **Bernth**, Forvalter, † 1811 (31 Mar):
 Peter Christian Bang, Kunstdreier, f. 1800, * Dorothea Birgitte Poulsen, f. 1807:
 Carl Christian Bang, f. 1832. Theodor Eduard B., f. 1835.
 Hedevig Birgitte Bang, f. 1837. Eveline B., f. 1841.
 Johannes Laurentius Gottfred Bernth, Meubelhandler, f. 1807 * Johanne Louise Georgi:
 Lovise Laurentine Nicoline Bernth, f. 1830. Johanne Caroline Nielsine B., f. 1833.
 Joachime Conradine Anna Bernth, f. 1837, † 1841.
- d. Adam Frederik Haaber, f. 1774 $\frac{12}{4}$, † 1807 i hollandsk Sø-Tjeneste.
- e. Johanne Ottonia Haaber, f. 1775 $\frac{21}{9}$, † 1836 $\frac{30}{12}$, * Frants Frederik **Möller**, Stov-
 rider paa Gemmetofte:
 Elisabeth Dorothea Möller, f. 1798 $\frac{8}{11}$, * 1. Peder **Hansen**, Bødfer; 2. Peter
 Christian **Christensen**, Tømmermand ved Holmen, f. 1801:
 Frants Carl Christian Hansen, f. 1825. Johanne Petrine H., f. 1828.
 Ottine Christiane Charlotte Hansen, f. 1830. Carl Christian Christensen, f. 1832.
 Edward Wilhelm Christensen, f. 1834.
 Frederikke Christiane Möller, f. 1802 $\frac{5}{10}$, * Hans Erhard Saabye **Lytzen**, Landmand,
 f. 1801:
 Niels Aagaard Lytzen, f. 1826. Frantz Frederik Möller L., f. 1830.
 Carl Jonathan Möller, Forvalter, f. 1804 $\frac{28}{9}$, * Hedevig Cathrine Lindberg, f. 1802:
 Ludvig Frederik Möller, f. 1832. Christian Andreas M., f. 1833.
 Annette Betty Möller, f. 1836.

Frants Frederik Möller, Forvalter, f. 1806 $21/4$.

Ottine Sophie Möller, f. 1808 $24/9$ * 1827 Jens Frederik **Engell**, Stolelærer i Sæder, f. 1804 $16/9$:

Carl Theodor Engell, f. 1828 $23/8$. Frederik Wilhelm E., f. 1833 $8/6$.

Otto Emil Engell, f. 1836 $3/12$. Poul Christian E., f. 1839.

Anne Wilhelmine Möller, f. 1810 $4/4$. Sophia Mathia Henriette M., f. 1812 $17/6$.

Nicoline Magdalene Möller, f. 1814 $25/3$. Emilie Charlotte M., f. 1816 $1/5$.

f. Barbara Birgitte Haaber, f. 1776 $5/9$ † 1808 * Johan Joseph **Mannell**, Rof, † 1807:

Frederik Wilhelm Mannell, Provisor, f. 1801. Johanne Josepha Mannell, f. 1803 *

Johanne Sophie Caroline Mannell, f. 1805 * Peter Mauritz **Folsted**, Smed ved Solmen, f. 1804 † 1839:

Josephine Christine Frederikke Folsted, f. 1829. Laura Wilhelmine F., f. 1831.

2. Andreas Lowson Haaber, Informator, f. 1749 † 1784 * Juliane Louise d'Alençon:

Susanne Cathrine Haaber, f. 1784.

3. Eva Catharine Haaber, f. 1753 † 1788 * 1770 M. Christian Jacob **Boserup**, Præst til Tersløv, f. 1739 † 1811.

Johan Joseph Boserup, Præst til Tersløv, f. 1773 † 1835 * 1802 Eggertine Winther, † 1841:

Daniel Winther Boserup, Forpagter paa Nyfjæ, f. 1803 * 1835 Mathilde Petrine Retz:

Johan Joseph Boserup, f. 1836. Peter Joachim Boserup, f. 1838 $26/3$.

Eva Christiane Boserup, f. 1804 † 1834 * 1823. Andreas Ammentorp-**Sörensen**, Præst til Førslev, f. 1793:

Christiane Frederikke Ammentorp-Sörensen, f. 1824.

Eggertine Josepha A-S., f. 1828. Lovise Janine A-S., f. 1829.

Johan Joseph A-S., f. 1831. Jens Christian A-S., f. 1834.

- Christine Brygmann Boserup, f. 1807 * 1830 Christian Alexis **Flensborg**, Lands-
 Dverrets-, samt Hof- og Stadsrets-Assessor, f. 1802:
 Alexandrine Christiane Flensborg, f. 1831. Johan Daniel F., f. 1834.
 Eva Christiane Flensborg, f. 1837. Christian Peter F., f. 1839.
- Frederik Christian Boserup, Stud. med., f. 1776 † 1799.
- Susanne Catharine B., f. 1778 † 1807 * 1797 Mads **Tvermoes**, Strømpehandler (u. B.).
- Jens Christian Boserup, Kjøbmand i Rjøge, f. 1779 $\frac{1}{9}$ † 182. * 1804 Else Maria Svendsen:
 Carl Boserup, Farver i Rjøge, f. 1806 $\frac{10}{4}$ * 1835 Karen Sophie Busch, f. 1810.
- Otto Christian B., Kjøbmand i Rjøge, f. 1781 $\frac{25}{3}$ † 1833 $\frac{29}{7}$ * Anne Cathrine Möller, f. 1777.
- Adam Gottlob Boserup, Kirkesanger i Førslov, f. 1783 † 1831 * Christiane Frederikke Möller:
 Eva Christiane Boserup, f. 1809 * 1835 Adam **Wind**, Skovrider, f. 1801:
 Adam Gottlob Boserup Wind, f. 1837 $\frac{17}{4}$. Otto Christian Boserup W., f. 1839 $\frac{27}{9}$.
- Adamine Boserup, f. 1811 * 1836 Hans Peter **Gjörup**, Kjøbmand i Store Heddinge:
 Thomas Julius Gjörup, f. 1839.
- Christiane Boserup, f. 1811. Christian B., f. 1814. Johan Wilhelm B., f. 1816.
- Otto Frederik B., f. 1819. Adam Gottlob B., f. 1822. Daniel Winther B., f. 1824.
- Frederik Christian Breitendich Boserup, Landmand, f. 1786 † 1836, ugift.

Familien har Adkomst til de Nissenske Beneficier, til Stiftelsen for Enter og Børn (under Kjøbenhavns Magistrats Bestyrelse) og Understøttelses-Anstalten for trængende Efterlæggt af Medlemmerne i den ophævede civile og adskillige Stænders Enfeskasse.

Paa denne 2den Udgave havde jeg gjerne optaget den siden 1ste Udgave indtrufne Af- og Tilgang, dersom Man havde interesseret sig for at skjænke mig Oplysning i saa Henseende.

Lengnick.



M. Reinhold Haffner,

Feltpræst ved den danske Armee, * 1686 Catharine v. Stellou:

A. Ferdinand Wilhelm Haffner, f. 1687.

B. Reinhold Wilhelm Haffner, Lieutenant, f. 1689 9. Januar † 1754 9. Marts * 1725 9. October Catharine Margrethe Bondy, f. 1707 21. Mai † 1778 6. December, (hendes Fader var Artilleri-captain og faldt for Helsingborg):

1. Catharine Margarethe Haffner, f. 1726 1. August † 1780 * **Christian Krey,** † for Hustruen:

Christian Reinhold Krey, Commissions-Skriver, f. * 1790 16. December Cathrine Magdalene D. E. Widenrath:

1. Catharine Wilhemine Krey, f. 1791. **2. Aline K.,** f. 1792,

3. Wibeke Margitte Krey, f. 1794.

4. Johan Christian Widenrath Krey, Rigsraad, Postmester, f. 1795.

5. Reinhold Krey, Capitain, f. 1796. **6. Johanne Regine Caroline K.,** f. 1798.

2. Maria Rosine Beate Haffner, f. 1728 23. Marts † 1805 * **Müller,** Major.

3. Reinhold Jacob v. Haffner, Oberstlieutenant, f. 1731 21. December † 1806 * 176. 31. Marts **Wibeke Margrethe Widenrath,** f. 1744 18. Februar † 1817, (Datter af Oberst Johan v. W. da Karen Magdalene Kaas):

a. Johan Frederik Wilhelm v. Haffner, Oberst f. 1768 12. Januar * Sara Hagerup:

1. Bolette Haffner, f. * Baron **Wedell-Wedellsborg.**

2. Sören v. Haffner, Capitain. 3. Wolfgang Wenzel H., Capitain-Lieutenant.
 4. En Datter, * **Leganger**, Proprietair ved Eidsvold.
 5. Ida Haffner, f.
- b.** Johan Wulfgang Reinhold Haffner, Generallieutenant, SK* & DM., f. 1770 24. Januar † 1829.
c. Christen Ulrik Gerhard v. Haffner, Pr.-Lieutenant, f. 1772 26. Januar † 1793 26. Januar.
d. Adam Mogens Wenzel v. Haffner, Kammerherre, Generalmajor, SK* & DM., f. 1774 5. Marts
 * 1. 1797 Catharine Wendelia Möller, † 1820. 2. Enkesrue Wormskjold, (u. B.):
 1. Emilie Haffner, f. 1799.
 2. Julie Haffner, f. 1800 * Peter Fjeldsted **Hoppe**, Kammerherre, Amtmand, R*.
 3. Adélaide Haffner, f. 1802.
 4. Mathilde Haffner, f. 1804. 5. Emma H., f. 1806. 6. Eugenia H., f. 1807 † 1842.
- e.** Wibecke Margrethe Haffner, f. 1776 7. Marts † 3 Mar gl.
f. Wilhelmine Magdalene Haffner, f. 1777 † 183. * 1798 1. August Jörgen Lund **Hertel**, Præst
 til Ballerup, (fl. B.).
g. Wibecke Anna Birgitte Haffner, f. 1779 † 1814.
h. Dorothea Christiane Henriette Haffner, f. 1782 * 1807 Christian **Friess**, Justitsraad, R*.
- 4.** Gerhard Nicolai v. Haffner, Major, f. 1737 10 November † 1808 * 1778 3. April Anne Caroline (Cornelia?) Trepka, f. 1751 † 1806:
a. Wilhelm Gerhard Haffner, f. 1779.
b. Johanne Gerhardine Caroline Haffner, f. 1780 * 1808 15. August Christian Martin **Hudtwalker**, Consistorialraad, Præst, R*, † 1835:
 Susanne Christiane Gerhardine Hudtwalker, f. 1809.
c. Frederik Wilhelm Simeon Haffner, Capitain og Divisionsadjutant, f. 1782 † 1820.

- d.** Carl Reinhold v. Haffner, Oberstlieutenant, f. 1784 * 1824 1. Mai Anne Sophie Barfred, (see H. Munks Stamtable).
- e.** Emilie Wilhelmine Charlotte Frederikke Haffner, f. 1788.
- f.** Johan Christian v. Haffner, Capitain, f. 1790 † 1829.
- 5.** Anne Cathrine Wilhelmine Haffner, f. 1743 9. Juni † 1820 * 1765 15. Martis Johan v. **Wil-**
denrath, Oberstlieutenant, (flere Børn):
- 6.** Johan Henrik Wilhelm v. Haffner, Generaladjutant, f. 1746 10. August † 1808 * 1783 4. September
Antoinette Frederikke Drechsel.
- 7.** Elisabeth Renata Caroline Haffner, f. 1749 25. Juli † 1801 3. November * 1779 6. Juli Hannibal
v. **Wedelfeldt**, Capitain, † 1811:
- a.** Julius Ferdinand v. Wedelfeldt, f. 1780.
- b.** Frederik Adolph v. Wedelfeldt, Oberst i Artilleribrigaden, R*, f. 1783.
- c.** Cathrine Marie Christiane v. Wedelfeldt, f. 1788.

Da flere af mine Forsøg, paa at faae denne Stamtable complet, mislykkedes, og jeg derfor ikke vil anvende mere Tid og Udgiut herpaa, leverer jeg den, som den her findes, idet jeg anseer det rigtigst at udelade de Brudstykker til Supplement, jeg er i Besiddelse af.

L e n g u i d.

Peder Nielsen Brunov, Kjøbmand i Aalborg, * Ane, Urban Jacobsens Datter,
hendes Broder Jacob Urbansen var Borgemeester i Aalborg, 1674—1682):

1. Jacob Pedersen Brunov, 1670 Præst til Skjæve i Benschuset * Maren Madsdatter Wolff, af Nerholm:

a. Urban Bruun, Etatsraad.

b. Jörgen Bruun, til Krogsgaard, Justitsraad, Amtsforvalter i Ribe, gift, efterlod:

Johan Ludvig Bruun, til Krogsgaard, Justitsraad.

c. Sophia Bruun, * Peder Andersen **Brönlund**, f. 1673, Præst til Hellevad (Brønderlev) til 1733.

d. Mads Jacobsen Brunov, Præst til B. og D. Afsels, f. 1680 † 1716 * Anne Cathrine

e. Peder Jacobsen Brunov, Præst til Dragstrup, cc., † 1712 * 1702 Ane Olesdatter Haasum, (Faderen Præst til Hundborg i Thy):

1. Jacob Pedersen Bruun, f. 1704 **2.** Maren P. B., f. 1705. **3.** Mariane P. B., f. 1708.

4. Oluf Bruun, til Gierdrupgaard, Justitsraad, Byfoged i Kjøbenhavn, f. 1711 † 1768 * **1.** 1736 Con-
radine Sophie v. Rostgaard, f. 1704 † 1758, (See Sidstes Stamtable). **2.** Mar-
grethe Frederikke v. Storm, † 1786.

2. Urban Pedersen Bruunow, Præst til Lømmehøje og Lild, f. 1647 † 1695 * Helvig Paullin, (Provstedatter fra Aalborg):

a. Peter Urbansen Bruun.

b. Jacob Urb. Bruun, Faderens Successor, f. 1679 † 1708 * Dorothea Maria Rose, (Ritmesterd.), u. B.,
f. 1684 † 1767, som Enke efter Stiftsprovst M. Sixtus Aspach i Aalborg.

c. Anders Urbansen Bruun. **d.** Helvig U. B.

Justitsraad Oluf Bruuns Descendenter have Udaang til Understøttelses-Anstalten for trængende Efterfølgte
af Medlemmerne i den ovennævnte civile og adskillige Stænders Enkekasse.

L e n g u i d .

Niels Hald:

- A.** *Jens Nielsen Hald*, Kjøbmand i Kjøbenhavn, † 1693, ugift; (Stifter af de *Haldske* Legater).
- B.** *Kirsten Nielsdatter Hald*, f. c. 1636 † 1722 * *Jens Pedersen Riiber*, Urtekræmmer i St. Pedersstræde, f. 1629 † 1704:
- 1.** *Sidsel Kirstine Jensdatter Riiber*, f. 1673 † 1743 * 1. 1694 *Peder Hagendahl*, (*Hogendahl*?) Possementmager i Springgaden, † 1711. 2. 1714 *Mag. Morten Conrad Wulffsborg*, Præst til Søllested og Vedtofte, f. 1685 † 1729:
Jens Hagendahl, f. 1696. *Margr. H.*, f. 1698 † 1703. *Jörgen H.*, f. 1700. *Niels H.*, f. 1705 † 1712.
 - 2.** *Marie Jensdatter Riiber*, f. . . . † 1720 * *Hans Böchmann*, Urtekr. ved Nørreport, f. 1665 † 1716:
Jens Böchmann, Urtekræmmer, f. 1694 † 1759 * *Marie Jörgensdatter (Pedersensdatter) Hald*, f. 1688 † 1778:
Hans Böchmann, Candidat, f. 1725 † 1753 paa Sorøe Academi.
Marie Amalia Böchmann, f. 1731 † ung. *Frantz B.*, f. 1732 † 1767 i Antwerpen.
Jörgen Böchmann, f. 1698 † 1721, ugift.
Marie Böchmann, f. 1701 † 1769 * *Kay Schougaard*, Kjøbmand og Brygger, † 1732.
Nicolai Böchmann, f. 1703 † efter 1728. *Anne B.*, f. 1706 † 1749.
Giertrud Marie Böchmann, f. 1708 * *Christopher Lorentzen Holst*, bortreist 1728.
 - 3.** *Mette Jensdatter Riiber*, f. 1680 † 1730 * 1698 *Diderik Boertmann*, Tømmerhandler i *Balckens* Gaard bag Børsen, f. . . . † 1732:
Jens Boertmann, f. 1698 † 1699. *Jörgen B.*, f. & 1699. *Jens B.*, f. 1700 † 1711.
Peter Boertmann, Justitsraad, Brygger, f. 1702 † 1775 * 1. *Anne Sophie Halkjær*, f. 1723 † 1749.
2. 1750 *Anne Marie Mohr*, f. 1726 † 1789, u. B.; (stiftede de *Boertmannske* Brudesudstyr og Enkepensioner).

$\frac{18}{3}$ 1789 63 Adr.

Johan Boertmann, f. 1704 † 1705. *Kirstine Marie B.*, f. 1705 †

Eva Cathrine Boertmann, f. 1706 † *Niels B.*, f. 1708 † 1711.

Mette Sophie Boertmann, f. 1710 † 1745 * *Niels Dinesen*, Brygger, f. 1686 † 1753:

Mette Christine Dinesen, f. 1731 † 1801 * 1. *Mouritz Daldorph*, Bogholder. 2. *Hans*

Peter Top, Etatsraad, f. 1719 † 1776:

Mouritz Daldorph Top, Lieutenant, f. 1772 † * *Eva Kirstine Giese*, f. 1789:

Mette Kirstine Top, f. 1811. *Anne Marie T.*, f. 1814.

Diderik Dinesen, f. 1733 †

Antoinette Boertmann, f. 1712 † 1735 * *Niels Schiött*, Urtekræmmer, (see dennes Stamtafle).

Diderik Boertmann, f. 1714 † efter 1748 * *Anne Sophie*

Susanne Boertmann, f. 1715 † 1759 * *Clemens Schade*, Professor, f. 1693 † 1765 (u. B.).

C. *Anne Nielsdatter Hald*, f. † 1709 * 1. *Seyer Knudsen*, † i Taaning. 2. *Jörgen Pedersen*,
af Taaning, † 1699 i Giolstrædet i Kiøbenhavn:

1. *Anne Seyersdatter (Hald)*, f. † 1709 * *Ped. Clausen Olrog*, Brygger paa Nytorv, f. 1666 † 1730:

Anne Sophie Olrog, f. 1695 † 1711. *Jens O.*, Præst, f. 1698 † 1766.

Claus Olrog, Etatsr., f. 1700 † 1776. *Seyer O.*, Brygger, f. 1702 † 1749, (see den *Olrogske* Stam.).

2. *Mette Seyersdatter (Hald)*, f. † 1715 * 1. *Lorentz Frost*, Urtekræmmer paa Christianshavn,
† 1710. 2. 1712 *Lorentz Nielsen Frost*, Urtekræmmer, † 1732:

Hans Lorentzen Frost, Væredskræmmer, f. 1706 † 1751, ugift. *Malene F.*, f. 1714 † ugift.

3. *Karen Seyersdatter (Hald)*, f. 1677 † 1740 * 1695 *Isaac Kloumann*, Chirurg, † 1699:

Isaac Kloumann, f. 1796 & *Emerentze K.*, f. 1797, † † som Børn.

4. *Johanne Jörgensdatter (Hald)*, f. 1681 † 1711 * *Hans Helms*, Høstkræmmer, bortreist 1709:

Kirstine Helms, f. 1702. *Jens H.*, f. 1703. *Marie H.*, f. 1704. *Hans H.*, f. 1705 † 1710.

Jörgen Helms, f. 1706 † 1710. *Anne H.*, f. 1708. *Else H.*, f. 1710.

Marie Jörgensdatter (Pedersensdatter) Hald, f. 1688 † 1778 * 1. *Diderik Bernhorst*, Urtekræmmer, bortreist 1709. 2. *Jens Böchmann*, (see foran):

Anne Elisabeth Bernhorst, f. 1709 † 1793, (har stiftet det *Böchmannske* Legat).

D. Datter (*Mette?*) * *Didrich*, Brygger?:

Johan Didrichsen, Secretair, † ugift, (har funderet 2 Senge i Bartou).

Ingeborg Didrichsen, * *Bartholomæus Jensen*, Justitsraad, Borgemeester, † u. B.; (har funderet 2 Senge i Bartou).

Sophie Didrichsen, * *Jörgen Sechmann*, Raadmand i Kjøbenhavn:

M. Baltzar Sechmann, f. 1681 * *Mechtele Torborg*, † 1727.

Diderik Sechmann, Justitiarius, f. 1685 * 1722 *Hedevig Susanne Bornemann*, f. 1686 (u. B.).

Frederik Sechmann, Justitsraad, f. 1686. *Johan Sechmann*, f. 1689; maaskee flere; (om dem og deres Descendenter har jeg end ikke paalidelige Efterretninger).

E. *Anne Didriksdatter*, † 1724 * *Frederik Pedersen Eisenberg*, Byfoged i Kjøbenhavn, † 1710:

1. *Diderik Christopher Eisenberg*, Cancelliraad, f. 1681 † . . . * *Margr. Reguels*, (hun levede end 1724):

Frederik Eisenberg, f. 1721.

Da Byfoged *Fr. Eisenberg* 1670 ægtede sin første Hustru *Anne Davidsdatter*, der er død før 1680, og det ikke, al Glid uagtet, har været mig muligt at faae Kundskab om alle hans Berns Fødselsaar, vil jeg, i den Formodning, at de alle have været af 2det Ægteskab, anføre følgende:

2. *Thalia Eisenberg*, † 1750 * *Peter Frandsen Friborg*, Kjøbmand, † før 1724:

Frederik Friborg, f. 1695. *Kirstine Marie F.*, f. 1696 † 1765. *Alhed Ingeborg F.*, f. 1700.

Christian Friborg, f. 1702 † ung. *Chr. F.*, f. 1706, (formodes at have været Regimentsquarteerm.).

3. *Alhed Ingeborg Eisenberg*, † 1753 * *Morten Westling*, Cancelliraad, Kammer-Advocat, † 1736:

Anne Christine Westling, f. 1713.

x Horn
"

Frederikke Wesling, f. 1714 * *Gabriel Ferdinand Milan*, Hofforgholder:

Anne Milan, f. 1749; (maaskee flere Børn).

Sophie Wesling, f. 1715. *Sophie Barbara W.*, f. 1718. *Hans W.*, f. 1720.

4. *Barbara Kirstine* eller *Cathrine Eisenberg*, f.

5. *Anne Sophie Eisenberg*, † 1727 * *M. Jörgen Ursin*, Præst i Nakskov, f. 1670 † 1727:

Else Sophie Ursin, f. 1714. *Alette Christine U.*, f. 1716.

Laurentia Georgiola Ursin, f. 1722 * 1. 1741 *Jacob Rohde*, Vinh., f. 1712 † 1748. 2. 1761

Hans Brun Eller, Vinhandler:

Anne Sophie Rohde, f. 1742 † 1743. *Frederik Eisenberg R.*, f. 8 † 1743.

Anne Sophie Rohde, f. 1744 † 1745. *Jörgen Christian R.*, f. 1746 † 1748.

Frederik Eisenberg Rohde, f. 1747.

6. *Anne* (kaldes ogsaa *Margrethe*) *Eisenberg*, * 1. *Mathias Cossel*, Præst i Slagelse. 2. *M. Johan*

Barscher, ligeledes Præst i Slagelse:

Anne Cecilie Cossel, f. 1694 † efter 1724.

I en Forseglings-Protocol for 1724, Pag. 252, nævnes de under Nr. 2—6 anførte Personer og desuden *Diderik* og *Fred. Sechmann*, som Arvinger efter Fru *Eisenberg*. Familien *Wesling* har Udgang til Understøttelses-Anstalten for trængende Efterlæggt af Medlemmerne i den ophævede civile og adskillige Stænders Enkekasse. Om jeg maatte være saa heldig at faae Dplyning til Supplement, vil Saadant worde leveret i et Tillæg.

Lüders. Gift I (1744).

Familien HAMMERICH.

I.

Johannes Hammerich,

Diaconus i Segeberg 1588, Præst i Bramsted, † 1622, efterlod:

Johannes Hammerich, Rector i Rendsburg, siden i Heide, † 1652 * 1. Margrethe Preven: 1 C. (A).

2. Catharine : 1 C. (B):

A. Henrik Hammerich, Cantor, siden Rector i Rendsburg, f. 1633 † 1705 * Datter af Borgemeester Wiltemack i Glückstadt: ^{1656 successor Johannes Iversen}

Henrik Hammerich, Provst i Glücksborg, † 1689. 1. Sybilla Ursula, Datter af Provst Henning i Glücksborg, † 1693. 2. Anna Magdalene, Datter af Rector Hartmann i Heiligenhafen:

a Christian Hammerich, Præst i Udrup, f. 1693 † 1758 * 1. 1722 Sophia Augusta Lund, Datter af Præsten Lund i Udrup, † 1726. 2. Anna Eleonore, Datter af Præst Wette i Sønderborg, † 1783:

1. Philip Ernst Hammerich, Præst i Døvern, f. 1723 † 1770 * Marie Christiane Holsteen:

Datter, gift med Landschreiber Lüders i Tønning:

Caroline Lüders, † 1834 * Kind, Dr., (u. B.).

Adolph Lüders, Dr. & Prof. i Kiel, † 1831.

Sellen x bygh. Korte i Flusborg

I, 232

I, 233

F, 232

B Christian Hammerich . . . † 1710 i Rendsb. , diacon i Rendsb. Altstad, archidiacon, 1690 pastor.

7/9 1763-1827 ^{Konst. Altona} 2 1815 udel. ^{Konst. Altona} 1819 udel. ^{Konst. Altona} 1789. ^{Konst. Altona} Anna Maria hof. No.

Johan Frederik Hammerich, Boghandler i Altona. Johannes H., Kjøbmand i Flensborg.

- 2. Cathrine Kirstine Hammerich, f. & † 1725. 3. Henrik H., Kgl. Raadv., f. 1726 † 1773. 40 Konst. Altona.
- 4. Sophie Augusta Hammerich, f. 1730 † 1734.
- 5. Anne Magdalene Hammerich, f. 1731 * Wilhelm Holst, Diaconus i Uldrup, † 1770, (u. B.).
- 6. Eleonore Marie Hammerich, f. 1752 * med Præst Posselt i Uldrup, † 1789. 1789 29/7 Konst. Altona.
- 7. Anne Augusta Hammerich, f. 1733 † 1771, ugift.
- 8. Sophie Eberhardine Hammerich, f. 1734 † 1736.
- 9. Frederik Carl Hammerich, Notarius og Hospitals-Secretair, f. 1737 † * Lucie Marie Tim, forhen gift Poulsen, † 1814, (u. B.).
- 10. Lovise Sophie Hammerich, f. 1744 † * Pastor Jessen i Oldeneworth, siden i Stendrup.

- b Sophia Augusta Hammerich, † 1762, ugift.
- c Henr. Hammerich, Diaconus i Uldrup, siden Præst i Sundevit, * Fabricius: en Datter, † ugift 1758.
- d Frederik Hammerich, f. 1705, først Hofskriver, siden (1746) Cancelliraad og Amtsforvalter i Flensborg, † 1777 * (Botilla Helene Lange, f. 1722 † 1776: Secretair i det tydske Cancellie, 1814 Statsraad og Deputeret, siden Conferentsraad, † 1839 * - Petri Nicoline Porth, f. 1771 = 4/6 1834 62 A 134 1807 2 exp. 1807 justitiamad 1806 exp. chef 1809 ass. 1807 konst. Altona.

1744 4/11 Konst. Altona

1. Henrik Christian Hammerich, f. 1757, 1792 9/4 Secretair i det tydske Cancellie, 1814 Statsraad og Deputeret, siden Conferentsraad, † 1839 * - Petri Nicoline Porth, f. 1771 = 4/6 1834 62 A 134 1807 2 exp. 1807 justitiamad 1806 exp. chef 1809 ass. 1807 konst. Altona.

1794 6/7 Konst. Altona → Frederik Peter Bontin Hammerich, f. 1794 6/7 1797. 1799 1797 Konst. Altona 2a 7aa.

1797 5/2 → Amalia Henriette Hammerich, f. 1797 5/2 1821 Peter Frederik H., f. 1799 6/10 1824 24 381 = 28/10 Konst. Altona.

Nancy Emilie Hammerich, f. 1805 3/9 1840 * 1839 From Möller, Capitain.

1 2. Margrethe Magdalene Hammerich, f. 1754 † 1756.

3. Frederik Hammerich, f. 1759, Regiments-Quartiermester ved Artilleriet, siden Raadmand i Kjøbenhavn, 1809 Justitsraad, 1819 Statsraad, 1821 Borgemeester, 1826 R*, derpaa DM. og Conferentsraad, † 1840 * 1785 Nancy Marie Porth, f. 1765 † 1819: A 152

Amalia Helene Hammerich, f. 1786 3/3 1816 Peter Erik v. Lund, Capitain, † 1816.

17 7/ Konst. Altona 25/10 Konst. Altona f c 1786.

1807 konst. Altona. 9/2 1833 afsl. 1837 80 A 290 000

Kb. gam. x P. Bittel insp. **3** + 10/4 1860 71 1885 Kbh. Kbh. Th. fc 1297.

Frederik Hammerich, f. ^{16/2} 1788 ^{Kbh. Th.} 1819 Cancelliraad og Secretair i danske Cancelli, 1825 Justitsraad, siden Justitssecretair i H. Ret, 1841 Statsraad, * 1815 ^{Kbh. Th.} Anne Bolette Tvermoes, f. 1794: - 30/8 1863 B203

Nancy Cathr. Bolette Hammerich, f. 1816. Fred. Erik Madsenius H., Stud. med., f. 1820. + 24/4 1842 22 B106

Peter Carl Christian Hammerich, f. 1795 ^{24/9} 1820 Cancellist i det danske Cancelli, 1825 Cancellisecretair, - 26/7 1856 ^{Narum} A 173 siden Bofoged i Raskov, * 1822 Johanne Margrethe v. d. Lieth, f. 1797: + 19/4 1858 A91.

Frederika Franzisca Erika Emilie Hammerich, f. & † 1823.

Frederika Franzisca Emilie Hammerich, f. 1824. Peter Erik Johannes H., f. 1825.

Nancy Amalia Margrethe Hammerich, f. 1827. Peter Carl Christian H., f. 1829.

Emil Hammerich, f. ^{26/1} 1801 ^{Kbh.} 1825 Auditeur ved det fiesvigiske Inf.-Regiment, * 1825 Louise Charlotte + 14/10 1877 ^{B270} Amalia Tvermoes: - 5/7 1890 B154

Emilie Hammerich, f. 1826. Amalia H., 1828. Louis H., f. ^{16/1} 1830. ^{Kiel} Aarhus - 4/4 1916 Aarhus 86.

Louise Hammerich, f. 1833. Ida H., f. 1834. - 4/3 1849 ^{Marsag 14} B61 x Ida Wonsaal - 21/7 1902 ^{Kbh.}

B. Henrik? Hammerich, * en Datter af Præsten Chemnetius i Rürig. † 1710:

a Andreas Hammerich, Seltpræst, siden (1711) Præst i Rendsborg, f. 1680 † 1727

b Ehrenfried Mathias Hammerich, dansk Legationspræst i Wien, siden Præst i Odersloe., havde en Datter Perilla, der skrev latinske og tyske Vers.

c Johannes Hammerich, Præst i Hatsted.

d Christian Hammerich, Rector i Heide.

Familien skal nedstamme fra Schlesien og 3de Brødre være indvandrede til Danmark. Den Enes Descendenter ere anførte her; den Andens Linie har jeg Haab om snart at kunne levere under Nr. 2; men den Tredies, der har udbredt sig i Norge, faaer jeg neppe færdig til Udgivelse, uagtet jeg for den veed et Beneficium, her i Staden. Den her anførte Familie har Udgang til Understøttelses-Anstalten for trængende Efterlæggt af Medlemmerne i den ophævede civile og adskillige Stænders Enkelskæ.

S.

Jochum Horn,

Silke- og Klædefræmmer i Kjøbenhavn, f. † 1733 * Marie Issing, der angives at have været Sødsfendebarn til Legatstifteren, Justitsraad Boertmanns Fader, Diderik Boertmann, (see min Hald-Olrogskes Stamtræ), hun † 1721:

Hans Jochum Horn, Bogholder ved Kræmmerens Manufactur paa Chon., f. † 1758 * Margr. Sophie Holst:

Hans Jochum Horn, Kammeraad, Archivarius i Rentekammeret, f. c. 1729 † * Karen Bakkevold:

Hans Jochum Horn, f. 1760.

Hans Iver Horn, Dr. & Landphysicus i Tønsberg, f. 1761 * Johanne Knudsen.

Dorothea Marie Horn, f. 1764.

Margrethe Sophie Horn, f. 1766 † * Jens Christian **Friborg**, Capt., urtefræmmer, R*:

Karen Georgine Friborg, f. 1778. Kirstine Marie F., f. 1779. Eggert Chr. F., f. 1782.

Hans Jochum Horn Friborg, f. 1784. Johanne Iverine F., f. 1787. Marie Henr. F., f. 1789.

Niels Fred. Friborg, f. 1791. Jensine Sophie F., f. 1793. Cecilie Christiane F., f. 1795.

Johanne Christine Horn, f. 1731 †

Margrethe Sophie Horn, f. † * 1751 Christian Peter **Horn**, Conditor:

Hans Christopher Horn, Registrator i Rentek., f. 1751 † * 1794 Anne Christine Borregaard.

Magnus Christian Horn, Præst til Torslev, f. 1753 † * Anne Helene Musted:

Christiane Sophie Horn, f. Joh. Adolph H., f. Jens Peter H., Procurator, f.

Marie Horn, f. 1707 † * 1759 Jörgen **Bruun**, Justitsraad, (see P. Bruuns Stamtræ Pag. 1).

Johan Horn, f. † Carl Horn, f. †

Mine Undersøgelser have givet mig Grund til at antage, at Boertmann og Issing vare Beslægtede, men tillige, at fuldstændigt Bevis herfor nu maa søges paa det, mig ubekjendte, Sted, hvorfra disse Familier ere hidkomne. Stamtræens Supplering til Nutiden har jeg forgjæves bestræbt mig for; og, da en Mand, der letteligen kunde skaffe mig herlige Oplysninger, efter flereaarige Løfter har erklæret, at han har meget andet at bestille, finder jeg mig ikke foranlediget til videre at offre Tid, Flid og Udgipt paa et Foretagende, der af rette Bedkommende betragtes med Ligegyldighed.

Familien **HAMMERICH** (II).

N. N. Hammerich, eiede Teglbænderier i Schlesien, havde flere Børn; iblandt dem:
Hans Hammerich, f. 1615 † 1692, drog under 30Aarskrigen til Holsteen, og anlagde der
Teglbænderier; han havde 3 Sønner, den ene
Søn var Teglbænder i Knoop ved Kiel; den Anden
Zacharias Hammerich, Teglbænder i Embkendorff i Holsteen, f. 1637 † 1727 * 2 Gange;
af 1ste Egtteskab:

- A. Johann Friedrich Hammerich, der anlagde Teglbænderier i Haal, mellem Rendsborg og Hamborg;
af 2det Egtteskabs 2de Børn nævnes blot:
- B. Johan Otto Hammerich, Teglbænder paa Embkendorff, Groot Nordsee og Nienhoff, f. 1705 † 1786
* Maria Baack, f. 1705 † 1782 (12 B.):
1. Cecilie Hammerich, f. 1731 † 1798 * Georg Ernst **Boltz**, Oberfürst hos Grev Reuss i
Werau, f. 1730 † (B.).
 2. Ida Christine Dorothea Hammerich, f. 1733 † 1803 * Johan Friederich **Werner**, Archi=
tect, f. 1736 † (B.).
 3. David Nicolaus Hammerich, Teglbænder paa Groot Nordsee, f. 1733 † 1760.
 4. Johann David Hammerich, f. 1735 †
 5. Otto Johann Hammerich, Kjøbmand og Landmand, f. 1737 † 1799.
 6. Ane Margrethe Hammerich, f. 1739 † 1788 * **Stuhr**, Kjøbmand (B.).
 7. Johann Hermann Philip Hammerich, Præst i Neusalz og Norden, f. 1742 † 1801 * Maria
Papetschin, f. 1756 †:
 - a. Carl Hermann Hammerich, f. 1785 † 1787.
 - b. Justine Maria Cecilia H., f. 1788 † 1789.
 - c. Theodor Hammerich, Pharmaceut, f. 1790 †
 - d. Charl. Philippine Hammerich, f. 1792 * 1813 . . . v. **Schweidnitz**, i Sarepta.

- e. Henriette Augusta Hammerich, f. 1795. f. Dorel H., f. 1798.
8. Anne Elisabeth Hammerich, f. 1744 $\frac{13}{11}$ 1831. 86 år 62.
9. Margrethe Dorothea Hammerich, f. 1746 † . . . * Christian **Malmström**, Agent (D.).
10. Ane Johanne Marie Hammerich, f. 1748 † . . . i Zeis i Holland.
11. Cay Fried. Hammerich, Kjøbmand og Borgereapitain i Kjøbenhavn, f. 1749 † 1816 * 1776
 Giertrud Christine Sacco, f. 1758 † 1816:
- a. Johannes Hammerich, Agent og Grosserer i Kjøbenhavn, R*, f. $\frac{22}{2}$ 1777 $\frac{13}{10}$ 1852 * 1808 Metha
 Magdalene Adolph, f. $\frac{13}{5}$ 1777 † 1823:
 Peter Friederich Adolph Hammerich, Mag., residerende Capellan til Trinitatis Kirke
 i Kjøbenhavn, f. 1809 $\frac{9}{8}$ * 1836 Julie Augusta Scheuermann, f. 1806:
 Asger Hammerich, f. 1843.
 Martin Johannes Hammerich, Magister, Bestyrer af Borgerdydsstolen paa Chri-
 stianshavn, f. 1811 $\frac{4}{12}$ * 1841 $\frac{3}{12}$ Anna Mathea Aagaard, f. 1820:
 Maria Koes Hammerich, f. 1842.
- b. Sophia Fried. Hammerich, f. 1779 * 1798 $\frac{25}{4}$ Johannes **Boesen**, Justitsraad, Bog-
 holder, f. 1768 (B.).
- c. Anne Johanne Maria Hammerich, f. 1781 * 1802 $\frac{23}{10}$ Peter **Kaufmann**, Urte-
 fræmmer, † . . . (B.).
- d. Martin Christian H., Architect, f. 1784. e. Christiane Caroline H., f. 1786 † 1792.
- f. Frederich Hammerich, f. 1788 † ung.
- g. Peter Benjamin Hammerich, Secretair, forhen Revisor, f. 1790 † 1844 $\frac{15}{12}$ $\frac{1814}{7}$ Anna
 Louise Charlotte Paarup, f. 1791: † $\frac{1}{1}$ 1859 49.
 Cay Edward Hammerich, Assistent i Fattigvæsenets Casserercomptoir, f. 1815. † $\frac{3}{3}$ 1852 36 år
 Sören Peter Hammerich, Architect, f. 1817. *hvis*

Otto Hermann Hammerich, Baadebygger i Boston, f. 1819.

Carl Adolph Hammerich, Stud. Pædagogicæ, f. 1821. ^{+30/7 1894 B 178 x Catharine Houe + 26/9 1909 Frederik}

Johannes Theodor Hammerich, Skibsbyggerlærling, f. 1822. ^{+ 1/9 1853 Boston 30 B 240}

Harald Christian Hammerich, Urtefræmmerlærling, f. 1825. ^{+ 8/8 1873 Mosk. 48 B 184.}

William Friederich Hammerich, Discipel i Frederiksborg Skole, f. 1827. ^{amstveden + 27/2 1909 Kjøbenhavn}

Anna Elisabeth Hammerich, f. 1831. Henrik Georg H., f. 1833 + 1834.

h. Christiane Caroline Marie Hammerich, f. 1792 * 1810 ^{26/5} Severin Christian **Sal-**
ling, Præst til Bonsild, R* & DM., f. 1778 + 1833 (B.).

i. Carl Friederich Hammerich, fgl. Fuldmægtig, R*, f. 1794.

k. Caye Christine Hammerich, f. 1797 + 1798.

l. Johann Ludvig Hammerich, Urtefræmmer, f. 1801 * Sophie Frederikke Holm, f. 1798: ^{x Hennesen Jensine Ludvigsen - 9/9 1901 Helsing}

Laura Sophie Ludovica Hammerich, f. 1827. ^{10/6 1866 65 B 145} Carl Christian H., f. 1828. + ^{7/11 1897 Urtiker.}

Frederik Valdemar Hammerich, f. 1831 ^{20/1 1832 Kjøbenhavn} Augusta Frederikke H., f. 1833.

Johannes Ludvig Hammerich, f. 1835. Otto Emil H., f. 1837.

12. Nicolai Hammerich, Livsfytte hos Kong Fred. VI. som Kronprinds, f. 1751 + 1800 * Johanne
Christine Frydenlund, + 1820:

Johann Hammerich, f. 1794 + 1800.

Sidse Jacobine Marie Hammerich, Deconoma ved alm. Hospital, f. 1795.

Da jeg imod Erstatning af Trykningsomkostningerne overlod et Medlem af Familien den største
Deel af første Udgave, leverer jeg hermed anden Gang denne Stamtable, dog med Udeladelse af Spinde-
sidens Descendents, der findes paa 1ste Udgave.

Benarick.

HANS PEDERSEN HOLST,

Grynmøller paa Kjøbenhavns Proviandtgaard, f. 1668 † 1715 * 1698 ²¹/₁₂ Anna Cathrine Sylvers (Bødferd.), f. 1671 † 1719 ¹⁵/₄ (som Enke * 1718 ²²/₁₂ Hans **Gram**, Prof.):

1. Peter Nicolai Holst, Præst, f. 1699 † 1774. 2. Cecilia Kirstine H., f. 1700 † som Barn.

3. Johan Hübner Holst, Oberstlieutenant, f. 1702 † 1778 ¹⁶/₈ * Ellen Margrethe Dampe:

Hans Gram v. Holst, Generalmajor, f. 1744 ³/₉ † 1815 * Isabella Dorothea Leganger, f. 1745 ²/₁₀ † 1809 ⁶/₁:

Johan Hübner v. Holst, Generalmajor i svensk Tjeneste, 1ste Adjutant hos Kong Carl Johan, C.S.O, Ridder af St. Annæ Ordenen, f. 1774 ¹⁹/₅, svensk Adelsmand 1817 ¹⁷/₁₁,

† 1836 ⁵/₅ * 1801 ²⁷/₃ Johanne Maria v. Klöcker, f. 1784 ²⁷/₃:

a. Dorothea Amalia v. Holst, f. 1804 ²³/₂ * Jens Gerhard **Hofgaard**, ¹/_{So} og Land-Krigscommissair, f. 1799.

b. Christiane Augusta v. Holst, f. 1807 ²⁶/₃.

c. Hans Gram v. Holst, Kammerherre, Gardelieutenant, f. 1808 ¹⁷/₈ * 1. Amalia Benedicks, † 1837 ²⁶/₁₁. 2. 1840 Ædla Benedicks:

Amalia Henriette Johanne v. Holst, f. 1836 ²³/₉.

Ædla Dorothea Augusta v. Holst, f. 1837 ¹⁷/₁₁.

4. Anna Maria Holst, f. 1704 † 1726 * 1723 ¹⁵/₉ Johan **Mohr**, Urtefræmmer, f. 1699 † 1777:

Anna Kirstine Mohr, f. 1724 † ung.

Anne Marie Mohr, f. 1726 † 1789 * 1750 Peter **Boertmann**, Justitsraad, Brygger i Kjøbenhavn, f. 1702 † 1775 (u. B.), Stifter af betydelige Legater til Brudeudstyr og Enkepensioner, under Kjøbenhavns Magistrats Bestyrelse.

Paa denne anden Udgave har jeg tilføiet adskillige Forbedringer.

Lengnick.

Franciscus Hammershaimb,

Ingenieur, boede 1711 i Bimmelstiftet, * Annike Twede :

- A. Jørgen Frantz Hammershaimb, f. 1685, blev Landfoged paa Færøerne, † 1766 * 1. Eva Margrethe Robring, (2 B.). 2. Elisabeth Kirstine Hansdatter Weyhe :
- a. Frederik Carl Hammershaimb og b. Mariane Hammershaimb, † † uden Aftom.
- c. Christiane Hammershaimb & d. Johan Henrik Hammershaimb, ligeledes.
- e. Armgart Maria Hammershaimb, * Ulrik Adolph **Lund**, Handelsforvalter, (6 B.), deraf :
1. Rubek Lund, Sørensfriber, † 1789, (u. B.).
 2. Jørgen Frantz Lund, † 1780, ung.
 3. Helene Christine Lund, f. 1767 † 1834 * Samuel **Egholm** :
 - a. Niels Ulrik Egholm, † 1804, ung.
 - b. Armgart Maria Egholm * Jørgen Frantz **Hammershaimb**, Lagmand, † 1820. :
 - A. Maria Lovise Hammershaimb, f.
 - B. Venceslaus Ulricus Hammershaimb, Cand. theol. f.
 4. Elisabeth Christine Lund, † 1823, (u. B.).
- f. Eva Margaretha Hammershaimb, †, u. B.).
- g. Anna Elisabeth Hammershaimb, * Christian Gottlob **Schrödter**, Chirurg, † c. 1780 :
 1. Elisabeth Christine Schrödter f. 1769 † 1792.
 2. Johan Henrik Schrödter Præst, f. 1771 * Mariane Sophie Hammershaimb :
 - a. Elisabeth Christiane Schrödter, f. 1803, ugift.
 3. Jørgen Frands Schrödter † 1799, (u. B.).
- h. Venceslaus Hammershaimb, Landfoged, * Armgart Maria Svabo :
 1. Jørgen Frantz Hammershaimb, Lagmand, † 1820 * A. M. Egholm, (anført.).

2. Elisabeth Christine Hammershaimb, † 1793, (21), (u. B.).
3. Mariane Sophie Hammershaimb, † 1828 * J. H. **Schrödter**, Præst, (anført.).
- i. Samuel Hammershaimb, Handelsforvalter, f. 1747 † 1828 * 1, Anna Sophie Lund, 2, Ane Elisabeth Nyholm, f. 1760 ¹⁷/₈.:
1. Elisabeth Mariane Hammershaimb * Peder **Mohr**, Odelssbonde:
- a. Anna Kirstine Mohr * Ole Christian **Dam**, Kongsleilæending, (m. B.).
- b. Henrikke Mohr, † ugift.
- c. Johanne Mohr, * Mikkel **Iversen**, Handelsbetjent, (u. B.).
- d. Anna Elisabeth Mohr * C. **Holm**, Snedker, (u. B.).
- e. Margaretha Lovise Mohr, † ung.
- f. Mouritz Mohr, Odelssbonde og Kongsleilæending * Maren Poulsdatter af Dre, (fl. B.).
(Børn med Afkom af 2det Ægteffab findes paa Nyholms Stamtafle.).
- k. Frederikke Lovise Hammershaimb, †, (u. B.).
- l. Annike Hedevig Hammershaimb, † i første Barselseng tilligemed Barnet, * Andreas **Diurhuus**, Provst.
- B. Anna Elisabeth Hammershaimb, f. c. 1686. C. Candida Hammershaimb, f. c. 1691.
- D. Anna Hammershaimb.

Mere har jeg ikke om denne Familie; imidlertid vilde det her Anførte vistnok kunne forbedres, om jeg, ifølge Løfter, engang maatte erholde Uddrag af vedkommende færøske Kirkebøger, der efter Sigende dog skulle være meget defecte og for en stor Deel slet førte.

Lengnick.

Cancelliraad

**Frederik Wilhelm Hansens
Descendenter,**

samlede ved

J. C. L. Tengnick,
Capitain.

Kjøbenhavn 1848.

Drykt hos J. C. Scharling.

THE UNIVERSITY OF CHICAGO
LIBRARY

1950

1950

1950

1950

1950

1950

Frederik Wilhelm Hansen,

Cancelliraad til Troiborg og Østerbygaard, f. 1739 $16/12$ † 1793 $/3$ * Helena Maria Petersen, f. 1747 $28/1$ † (2 D. †† smaa):

1. Christian Frederik Hansen, f. 1768 $19/6$ † 1789 $13/4$.
2. Ida Hedevig, Hansen, † 1822 $17/12$ i Ribe, ugift.
3. Christine Frederikke Hansen, f. 1774 † 1838 $22/6$ i Ribe, ugift.
4. Andreas Christian Hansen, Agent, Kjøbmand i Gullundborg f. 1771 † 1840 $29/3$ * Catharina (Cathinca) Maria Selchau, f. 1791 $19/6$ † 1818 $25/4$ (efter Tvilling sønner, hvoraf Een † strax):
 - a. Christian Andreas Hansen, Forpagter paa Selsø, f. 1818 $7/4$ * 1839 $18/2$ Sophie Severine Worsøe:
 1. Lauritz Christian Andreas Selchauhansen, f. 1840 $21/3$.
 2. Jens Christian Andreas Selchauhansen, f. 1841 $28/10$.
 3. Cathinca Sophia Selchauhansen, f. 1843 $21/4$.
 4. Carl Thorvald Selchauhansen, f. 1845 $23/11$.
 5. Anna Henriette Caroline Selchauhansen, f. 1847 $28/7$.
5. Peter Christian Hansen, f. 1775 $24/12$ † 1780 $30/5$.
6. Frederik Christian v. Hansen, Major, Digeconducteur, f. 1777 $20/10$ † 1835 $5/7$ * 1 1800 Charlotte Wilhelmine Hancke, † 1813 $5/2$, 2 1817 Henriette Emilie Zoëga † 1818 $21/2$:

- a. Frederik Wilhelm Carl v. Hansen, Capitain, f. 1800 $\frac{6}{12}$ * 1828 $\frac{20}{8}$ Johanne Nicoline Augusta
Christiane Paulsen, f. 1809 $\frac{15}{6}$:
1. Mathilde Frederikke Sophia Hansen, f. 1829 $\frac{23}{7}$.
 2. Wilhelm Heinrich Christian Hansen, f. 1831 $\frac{24}{4}$.
 3. Hermann Hansen, f. 1833 $\frac{28}{3}$.
 4. Louise Juliane Sophia Hansen, f. 1837 $\frac{14}{4}$.
 5. Johanne Dorothea Rudolphine Hansen, f. 1839 $\frac{25}{4}$.
 6. Charlotte Augusta Sophia Hansen, f. 1843 $\frac{14}{11}$.
 7. Camilla Emilie Mathilde Hansen, f. 1847 $\frac{8}{3}$.
- b. Charlotte Maria Amalia Hansen, f. 1802 $\frac{9}{12}$.
- c. Christian Ludvig v. Hansen, Capitain, f. 1804 $\frac{18}{10}$.
- d. Gustav Theodor Hansen, Primaner i Meldorf, f. 1807 $\frac{5}{8}$ † 1825 $\frac{14}{7}$.
- e. Louise Wilhelmine Hansen, f. 1810 $\frac{1}{3}$ † 1845 $\frac{18}{12}$.
- f. Conrad Adolph August Hansen, f. 1812 $\frac{9}{9}$, gif til Australien 1845.
- g. Ingeborg Henriette Emilie Zoëgadine Hansen, f. 1818 $\frac{20}{2}$ † 1824 $\frac{26}{3}$.
7. Et dødfødt Barn 1777.

Mine Forsøg paa at gaae længere tilbage ere aldeles mislykkede, navnlig paa Grund af Mangler ved Kirkebøgerne; imidlertid anseer jeg det ikke umuligt, at man, under et Ophold paa Cancelliraad Hansens nævnte Eiendomme, kunde faae Oplysning om hans Forældre.

Frederik Carl Harboe,

Justitsraad, Postmester i Hamburg, f. 1716 † 1768 * 1756 ¹²/₃ Christine Magdalene Jacobi, † 1804 :

A. Frederik Ludvig Carl Harboe, Commandeur i Sø-Staten, Eurorolleringschef, f. 1758 † 1811 * Maren Kallager, (Gen.-Auditeurens Datter), † 1846 :

a. Eleonore Harboe, f. b. Carl Ludvig H., f. 1801 † 1803.

c. Elisabeth Charlotte Harboe, f. 1806.

d. Frederik Carl Christian Harboe, Sognepræst til Fjaltring &c., f. 1804.

B. Julius Christian Harboe, Oberstl., Commandeur for holst. Rytter-Regiment, f. 1759 † 1813 i Lübeck, * Johanne Christine de Falsen, † 1825 :

a. Elisabeth Charlotte Harboe, f. 1786 † 1813 * **Posselt**, Oberstl., † c. 1825 :

1. Julius Fred. Andreas Posselt, Præst, f. 1813.

b. Johan Eschild Harboe, Sømand, † i Vestindien 1804.

c. Carl Leopold Ludvig Harboe, Commandeur-Capitain og Commandant i Nyboder, R*, f. 1789 ⁷/₉ * Lovise Severine Langefeldt :

1. Maria Caroline Harboe, f. 1812 * C. W. de **Seue**, Capitain og Soldassistent :

a. Peter Nicolai Carl Christian de Seue, f. 1839.

2. Elisabeth Dorothea Harboe, f. 1814 † 1815. 3. Christiane H., f. 1817.

4. Morten Julius Harboe, Sø-Prem.-Lieutenant, f. 1819 * Sophie Kruse :

a. Hans Harboe, f. 1846 † spæd. b. Hans H., f. 1848. c. Carl H., f. 1849.

5. Louise Harboe, f. 1821. 6. Hans Fred. Munch H., Styrmand, f. 1825.

7. Johanne Maria Harboe, f. & † 1827. 8. Carl Leopold Ludvig H., farer for Udlandet, f. 1828.

9. Johan Chr. Emil Harboe, Søcadet, f. 1833. 10. Johan Peter Hendrik H., f. 1835.

- d.* Maria Margrethe Harboe, f. 1790 † 1849 * Jens Jacob **Betzer**, Proprietair :
 1. Elisabeth Betzer, f. 1814 * Chr. Fred. Jacobi v. **Harboe**, Capitain, (u. B.).
 2. Julius Betzer, Proprietair, f. 1816.
- e.* Christian Harboe, f. c. 1798, Student, † i Hamburg c. 1820.
- C.* Christine Elisabeth Harboe, f. 1761 ¹¹/₁₁ * 1783 ¹¹/₄ Johan Frederik v. **Schmidten**, til Williamsborg, f. 1762 ⁴/₈ † 1830 ¹⁸/₃, (Børn, see Jacobi's Stamtafle.).
- D.* Maria Elisabeth Harboe, f. 1762 † 1802 * 1797 ¹⁴/₁₂ Johan Ernst **Diechmann**, Cancelliraad, Byfoged i Slagelse, † 1808, (see hans Stamtafle.).
- E.* Cathrine Margrethe Harboe, f. 1763 ⁹/₃ † 1809 ¹⁹/₁₆ * 1786 ⁸/₃ i Horsens Ole **Munk**, Major, Commandant paa Hals, f. 1753 ¹³/₃ † 1823 ¹³/₃, (12 Børn; see Hans Munks Stamtafle.).
- F.* Lovise Harboe, f. 1765 ²⁵/₃ † 1833 ³/₉ * 1793 ²⁵/₁₀ Jens **Hornsyld**, Præst til Årsens og Kierum, R*, f. 1757 ²²/₁₀ † 1840 ²⁵/₁₀, (u. B.).
- G.* Johan Peter Henrik Maximilian Victor Harboe, Gen.=Kr.=Commisfair og Kasserer ved Øresunds Toldkammer, f. 1767 † 1833 * 1802 ²³/₇ Johanne Maria Wismer, sal. Dannevelts † 1843 ³⁰/₁₀ (67¹/₂):
a. Peter Henrik v. Harboe, Capitain, f. 1804, gift, (1 B.).
b. Christian Fred. Jacobi v. Harboe, Capitain, f. 1806, (see ovenfor.).
c. Emma Harboe, f. 1808 * Wilhelm Edvard Sophus v. **Gedde**, Capitain, f. 1810, (1 B.).
d. Charlotte Maria Sophie Harboe & *e.* Hanne Laurine Petrine H., f. 1809.
f. Frantz Christopher v. Harboe, Prem.=Lieutenant ved de vestind. Tropper, f. 1817.
 Som Supplement til Jacobis Stamtafle endvidere : Peter Jacobi * 1731 ¹⁷/₁ Elisabeth Charlotte Schäffer. Steenilds Datter Bendine Cathr. Margr. St., † 1833 ²⁴/₄, (26¹/₂). Glørfeld l. Glørfeldt. Nic. Jacob Jessen, * 1758 ⁸/₁₂.

Andreas v. Harbou,

Generalmajor, Commandant i Frederiksborg, f. 1726 16. September † 1798 2. November * 1763

30. November Frederica v. Walther, f. 1734 21. September † 1826 19. April:

1. Pauline Charlotte Maria v. Harbou, f. 1764 25. September * 1790 Ditlev Adolph v. **Arenfeldt**,

General, Commandant i Christianssand, R* og Storkors af Sværdordenen, f. 1758 11. Februar † 1833 10. Juni:

a. Andrea Frederikke Ottoline v. Arenfeldt, f. 1790 15. September † 1825 12. August * 1811 Ole

Christopher **Budde**, norsk Commandeurcapitain, R* og af Sværdordenen, f. 1774 18. December:

1. Jan Adolph Budde, f. 1811 25. November. 2. Jollette Pauline B., f. 1813 9. September.

3. Frederikke Budde, f. 1814 15. September. 4. Julie Pauline B., f. 1819 11. Martz.

b. Ludvig Balthazar Otto v. Arenfeldt, f. 1792 21. Juni † 1797 11. Martz.

c. Julius Frederik v. Arenfeldt, Major, f. 1794 10. September † 1825 * Holm, f. 1793 31. Martz:

1. Adolphine Pauline Bernhardine Frederica v. Arenfeldt, f. 1819 16. Januar.

2. Frederica Ingertha v. Arenfeldt, f. 1820 24. Juni. 3. C. L. C. v. A., f. 1822 24. August.

d. Carl Wilhelm v. Arenfeldt, f. 1796 18. Juli † 1797 18. Martz. e. Otto v. A., f. & † 1798.

f. Christian Holger v. Arenfeldt, f. 1799 3. Juni. g. Elias Basse v. A., f. & † 1807.

2. Frederik Hans Walther v. Harbou, Kammerherre, Solsforvalter i Rendsborg, f. 1765 27. October † 1832

23. August * 1801 30. December Anna Maria Prætorius, f. 1777 23. Februar:

a. Frederica Dorothea Sophia v. Harbou, f. 1802 16. November † 1813.

b. Maria Elisabeth Wilh. v. Harbou, f. 1803 † 1807. c. Andrea Joh. Elisa v. H., f. 1805 † 1807.

- d.** Mimi v. Harbou, f. 1807 21. December * 1832 . Juli Peter Nicolai **Toxverd**, Kammerjunker, Over-Auditeur og Regnskabsfører, f. 1800:
1. Anne Maria Gabriele Toxverd, f. 1839 19. Mai. 2. Fred. Andr. Walther T., f. 1841 23. Aug.
- e.** Andreas Poul Adolph v. Harbou, Regjeringsraad, f. 1809 3. Februar * 1836 . Juli Mathilde Hensen, f. 1815:
1. Agnes v. Harbou, f. 1837 26. April. 2. Elisabeth Ernestine v. H., f. 1838 11. November.
3. Mathilde Augusta v. Harbou, f. 1840 7. Oct. 4. Fred. Hans Walther v. H., f. 1842 31. Juli.
- f.** Johannes Wilhelm Antonius v. Harbou, Kammerjunker, Capitain, f. 1810 17. Januar.
- g.** Lise v. Harbou, f. 1812 † 1813. **h.** Fritz v. H., Architect i Amerika, f. 1814 30. Januar.
- i.** Ernst Christian v. Harbou, Amtssecretair, f. 1815 8. December.
- k.** Andreas v. Harbou, Cand. juris, Volontair i General-Soldk. og Commerce-Collegiet, f. 1817 1. Sept.
- 3.** Poul Frederik v. Harbou, Capitain, f. 1768 9. Mars † 1800 26. December * 1796 20. April Juliane Frederikke v. Arenstorff, f. 1774 10. April † 1798 4. September. (u. B.).
- 4.** Jacob Heinrich v. Harbou, f. 1769 † 1770.
- 5.** Wilh. Heinrich v. Harbou, Hofchef, Kæmmerer hos Arveprinds Frederiks Børn, f. 1771 13. Jan. †
- 6.** Søn, f. 1772 † strax. **7.** Andreas v. Harbou, f. 1778 † spæd.
- 8.** Carl Ferdinand Joachim v. Harbou, Capitain, f. 1774 12. Juli † 1842 31. Juli * 1827 25. Februar Christiane Frederikke Elisabeth Unmach, f. 1793 16. Juni, (u. B.).
- 9.** Andreas v. Harbou, f. 1775 † strax. **10.** Søn, f. 1776 † strax. **11.** Søn, f. 1778 † strax.

Derfor Nogen maatte meddele mig paalidelig Underretning om den her anførte Familie v. Harbous Adscendenter, vil jeg desangaaende levere et Tillægsblad.

L e n g n i c k .

Jacob Haren,

† før Hustruen * Ane Cathrine, . . f. 1696 † $\frac{2}{1}$ 1782:

- A. Engel Cathrine Haren f. 1727 † 1781 * Niels **Kønsberg**, Garver, †. 1714 † $\frac{16}{2}$ 1781.
- B. Frederik Haren, Hof- og Kabinetsforghjlder, f. 1734 † 1783 * 1. 1760 Anne Sophie Eigmann, sal. Stupmanns (u. B.). 2. $\frac{23}{12}$ 1774 Caroline Dorothea Roth (Rohde):
- a. Frederik Carl Haren, d. $\frac{14}{5}$ 1775.
 - b. Cathrine Sophie Margrethe Haren, d. $\frac{1}{7}$ 1776.
 - c. Jacobine Nicoline Haren, d. $\frac{25}{8}$ 1780 † 1850 * $\frac{1}{8}$ 1800 Georg **Jørgensen**, Capitain, Grosferer, † 1812 (42 Aar gammel); af deres Børn kan jeg anføre:
 1. Carl Vilhelm Jørgensen, forhen Regjeringsraad i Ostindien, d. $\frac{30}{8}$ 1801.
 2. Georg Frederik Jørgensen, Capitain, Toldcontrolleur, f. 1804, gift (u.B.)
 3. Sophie Amata Jørgensen, f. 1805.
 4. Thorvald Julius Jørgensen, f. 1809.
- C. Datter, f. 1735 † 1787.
- D. Ane Marie Haren f. . . . † . . . * Jesper Petersen **Gram**, Garver i Helsingør † 1782.
- E. Karen Marie Haren f. . . . † . . . * $\frac{23}{6}$ 1762 Hans Hansen **Svane**, Tobaksfabriquer, † 1771:

- a. Anne Marie Svane, f. $19/8$ 1763 † $5/2$ 1849 * $23/4$ 1794 Dines Christian **Bagge**, Commandeur, Indrulleringschef og Overlods for vestjydske District i Hjerting, f. $10/11$ 1746 † $27/3$ 1831 :
1. Søren Hansen Bagge, f. $17/9$ 1795 † $8/1$ 1797.
 2. Karen Kirstine Bagge, f. $2/12$ 1796 * $11/6$ 1830 Jeppe Thoersen **Feerup**, nu Toldassistent i Sønderho paa Fanø :
 - a. Christiane Marie Feerup, f. $12/10$ 1831 * $1/3$ 1859 Peder Nielsen **Nissen**, Gofsfardicapitain i Fredericia.
 - b. Carl Thoersen Feerup, Toldassistent i Bandholm, f. $14/2$ 1834.
 3. Søren Hansen Bagge, Søfriggscommissair, Procurator og Branddirecteur i Ringkjøbing, f. $17/9$ 1798 * $27/2$ 1823 Karen Dorothea Andersen, D. af Cancelliraad og Revisor Halvor A. og Vendele Charlotte Sophie Møller :
 - a. Marie Sophie Bagge, f. $26/2$ 1824 † $7/12$ 1843.
 - b. Halvor Christian v. Bagge, Secondlieutenant i Infanteriet, f. $20/2$ 1826, $1/11$ 1858 Emma Møller af Helsingør.
 - c. Dines Carl Christian Bagge, Jurist, Fuldmægtig i Kjøbenhavn, f. $7/10$ 1835.
 4. En dødsødt Søn, f. $21/7$ 1801.
- b. Peter Svane f. $10/3$ 1764 † $1/11$ 1812 * Anne Marie Gleich, f. $26/1$ 1767 † $6/12$ 1812 :
1. Johanne Marie Svane, f. $26/7$ 1789 † . . .
 2. Severine Cathrine Svane, f. $24/5$ 1791 * Peter Frederik **Deichmann**, Rattuntrykfersvend (5 Børn).
 3. Bernt Wilhelm Svane, f. $22/3$ 1793 † . . .
 4. Peter Christian Svane, f. $11/12$ 1794, gift (u. B.)

5. Johan Jacob Svane, f. $\frac{9}{11}$ 1796 † . . . , gift (2 B.)

6-8. 1 Søn og 2 Døttre, †† ugifte.

F. Dorthea Elisabeth Haren, f. . . . † 1800 * Niels Pedersen **Normann**, Skrædder (eller Tømmermester):

a. Jacob Nielsen Normann, Muursvend, * 1 . . . ; 2 $\frac{2}{9}$ 1785 Maren Frederikke Caroline Lundholm, † 1821:

1. Charlotte Amalie Normann, d. $\frac{18}{9}$ 1785.

2. Marie Elisabeth Normann, f. 1787.

3. Jacobine Frederikke Normann, f. 1789.

4. Sophie Frederikke Normann, f. 1791.

5. Jacob Wilhelm Normann, f. 1793.

6. Marie Frederikke Caroline Normann, d. $\frac{22}{5}$ 1796, * Hans Peter **Møller**, Sfomagermester.

7. Peter Nielsen Normann, d. $\frac{21}{10}$ 1798.

8. Sophie Frederikke Normann, d. $\frac{12}{2}$ 1804.

b. Ane Cathrine Normann, f. . . . † . . . * Peter **Lundholm**, Muursvend, † 1796:

Peter Vilhelm Lundholm, Guldmægtig, f. . . .

c. Peter Normann, Muursvend, f. . . . † . . . * $\frac{10}{11}$ 1780 Johanne Wilhelmine Rohde, f. 1758 † 1783:

1. Edele Cathrine Normann, d. $\frac{2}{9}$ 1781 † 1841.

2. Carl Frederik Normann, Gartner, d. $\frac{23}{2}$ 1783.

3. **Wilhelmine Normann**, der ved en **Thuesen** efterlod :
Christian Thuesen, Skomagersvend, f. . . .

Familien har Udførelse til det Kønsbergske Legat, der bestyres af Kjøbenhavns Borgerrepræsen-
tantskab.

Lengnick.

Johann Adam Hartz,

aus Binneberg, seit 1754 Pastor zu Neuenkirchen, † 1800 $11\frac{1}{4}$ * 1754 $23\frac{3}{4}$ Catharine Hedevig à Jessen,
geb. 1719 $15\frac{1}{11}$ † 1776?:

I. Johann Tycho Hartz, geb. zu Neuenkirchen 1756 $21\frac{1}{7}$, † zu Husum 1827 $11\frac{1}{8}$, Compastor zu Tönning
1784 $15\frac{5}{8}$, Hauptpastor zu Husum u. Kirchenprobst der Pfarrei Husum 1799 $24\frac{1}{2}$, zugleich
Kirchenprobst der Pfarrei Bredstedt 1812 * 1785 $26\frac{6}{5}$ mit Johanne Elisabeth Christine
Schrader, aus Salzdahlum in Braunschweig, geb. 1756 $21\frac{1}{9}$ † in Glückstadt 1835 $29\frac{9}{6}$,
Tochter des Kammerraths u. Salinenverwalters Burchard Heinrich Schrader zu Oldesloe
aus dem Braunschweigischen:

a. Mette Ida Emilie Hartz, geb. zu Tönning 1786 $29\frac{9}{9}$ † in Kiel 1794 $30\frac{0}{7}$.

b. Conrad Julius v. Hartz, geb. zu Tönning 1788 $5\frac{5}{5}$, Officier b. ehem. Leibregiment der
Königin 1807 $27\frac{7}{10}$, Capitain daselbst 1830 $21\frac{1}{6}$, beabschiedigt 1831 $7\frac{7}{8}$ und zugleich
Viceinspector der Strafanstalten u. Lombardverwalter in Glückstadt, N. v. D., 1815 $5\frac{5}{8}$,
* 1. 1824 mit Marg. Elisabeth Meinerts, geb. in Glückstadt 1789 $21\frac{1}{6}$ † daselbst
1832 $15\frac{5}{2}$, Tochter des weil. Controlleurs Joh. Christ. Meinerts in Wevelsfleth;
2. 1832 mit Anna Mar. Dorothea Lund, geb. 1798 $6\frac{6}{8}$, Tochter des weil. Ober-
commando- u. Equipagenschreiber Friedrich Jensen Lund in Glückstadt:

1. Johanne Dorothea Christine Hartz, geb. in Glückstadt 1826 $21\frac{1}{5}$ † 1826 $20\frac{0}{6}$.

2. Tycho Johann Christian Conrad Hartz, geb. in Glückstadt 1827 $23\frac{3}{6}$.

3. Heinrich Joh. August Julius Hariz, geb. in Glückstadt 1828 $23\frac{3}{6}$.

4. Johanne Marg. Dorothea Friederiche Hartz, geb. in Glückstadt 1834 $18\frac{8}{10}$.

5. Carl Friedr. Emil Hartz, geb. in Glückstadt 1836 $25\frac{5}{9}$.

6. Jacob Friedr. Wilh. Anton Hartz, geb. in Glückstadt 1840 $28\frac{8}{2}$.

- c.** Carl Anton Tycho Hartz, geb. in Tönning 1789 $28/6$ † das. 1789 $15/9$.
- d.** Johann Friedr. Anton Hartz, geb. 1790 $11/10$, Compastor in Mildstedt, Probstei Husum, 1819, auch einige Jahren Pastor in Drelsdorf, ferner Pastor in Brecklum, beide Probstei Bredstedt, nun Diacanus an der St. Nicolai-Kirche u. Hospitalsprediger in Flensborg * 1819 mit seiner Vater-Schwester-Tochter Ida Wilhelmine Kroneweiter:
1. Johanne Augusta Emilie Hartz, geb. in Mildstedt 1819 $28/11$.
 2. Tycho Christian Eduard Hartz, geb. in Mildstedt 1820 $10/12$.
 3. Caroline Wilhelmine Adelaide Hartz, geb. in Drelsdorf 1823 $8/5$.
 4. Gottfr. Theodor Julius Hartz, geb. in Drelsdorf 1825 $28/7$.
- e.** Gottfried Wilh. August Hartz, geb. in Tönning 1791 $13/11$, Pastor zu Krummendiek der Probstei Münsterdorff 1822, zu Hohenstein, der Probstei Oldenburg, 1827 * 1821 mit Albertine Auguste Haltermann, geb. 1801 $11/6$ zu Grünthal, adel. Guths Grünholz in Schwansener Güterdistrict, Tochter des Pensionairs Hans Christian Haltermann zu Kaltenhof in Dänisch Wohlder Güterdistrict:
1. Emma Johanne Juliane Hartz, geb. in Krummendiek 1822 $10/12$.
 2. Margr. Friederiche Elisabeth Hartz, geb. das. 1825 $12/8$ † das. 1825 $19/10$.
 3. Johannes Christian Emil Hartz, geb. in Hohenstein 1830 $8/1$.
 4. Meta Henrietta Friederika Hartz, geb. das. 1832 $20/11$.
 5. Paul Friedr. Anton Hartz, geb. das. 1842 $28/11$.
- f.** Emma Augusta Hartz, geb. zu Tönning 1793 $16/12$ † in Husum 1802 $27/5$.
- g.** Dethlef Gottlieb Emilius Hartz, geb. zu Tönning 1795 $21/1$ † das. 1796 $15/4$.
- h.** Joh. Tycho Emil Hartz, geb. zu Tönning 1796 $5/8$, Amtsecretair in Flensborg 1821, Königl. Kirchspielvogt in Bramstedt 1830 * 1830 mit Marie Margarethe (Molly)

Schetelig, geb. in Husum 1794 $11/6$, Tochter des weil. Compastors Johan Friedr. Schetelig in Altona, früher in Husum:

1. Johanne Eleonora Louise Maria Hartz, geb. 1831 $3/7$ † 1831 $19/9$.
 2. Carl Wilhelm Ernst Tych o Hartz, geb. in Bramstedt 1832 $27/8$.
2. Nicolai Jacob Hartz, geb. zu Neuenkirchen 1757 $4/11$ † zu Husum unverh. 1827 $20/8$.
3. Anna Elisabeth Härtz, geb. in Neuenkirchen 1761 $11/9$ † 1838 $2/9$ * an Joh. Peter **Krone-**
weiter aus Wilster, Schullehrer in Beiensfleth, nachmals in Glückstadt, zuletzt Organist
in Neumünster, daselbst als Emeritus † 1845 $22/8$:
- a. Ida Wilhelmine Kroneweiter, geb. in Beiensfleth in der Wilstermarsch 1793 $19/5$ * 1819
an ihren Mutter-Bruder-Sohn Joh. Friedr. Anton **Hartz**, Diaconus in Flensburg.
Deren 4 Kinder s. unter Joh. Friedr. Anton Hartz.
 - b. Louise Caroline Kroneweiter, geb. zu Beiensfleth 1795 $25/4$ * 1830 an Joh. Friedr.
Fobian, aus Hamburg, Riemer- u. Sattlermeister:
 1. Maria Elisabeth Caroline Fobian, geb. in Neumünster 1831 $26/2$.
 2. Carl Conrad Heinrich Fobian, geb. in Neumünster 1833 $8/3$ † ...
 - c. Catharine Hedevig Kroneweiter, geb. in Beiensfleth 1797 $16/10$.
 - d. Friedr. Carl Theodor Kroneweiter, geb. in Glückstadt 1799 $8/4$, Buchbinder in Neu-
münster, das. † 1841 $19/6$, unverheirathet.

Jengnick.

Henrik Jensen Schou,

Sognepræst til Sahl og Gulev, † 11te October 1729 * 1713 $\frac{5}{7}$ Kirsten Jacobsdatter Graae,
(Enke efter Formanden Hr. Jörgen Pind) † 1742:

1. Jens Henriksen Schou, Præst til Rippinge og Brarup, f. 1714 † 1754 $\frac{6}{11}$ * Sara Lindberg,
Datter af norsk Amtmand Jacob Lindberg:
Jacob Henric Schou, Etatsraad, R. af D., f. 1745 $\frac{10}{7}$ † 1840 $\frac{10}{2}$ * 1783 $\frac{6}{6}$ Susanne
Beckman, f. 1756 $\frac{11}{9}$ † 1843 $\frac{27}{4}$, Datter af Raadmand Diderik B.
2. Jörgen Schou, Skolelærer paa Fejø f. † * 1757 $\frac{7}{6}$ Edele Pindsfeld, (Datter af Birke-
dommer Pindsfeld):
 - a. Marie Cathrine Schou, f. 1761 † 1764.
 - b. Lovise Schou, f. 1765 † f. U.
 - c. Henrik Schou, Sognepræst til Buust, f. 1771 † 1803 $\frac{22}{6}$ * Elisabeth Juel, (Datter af
Niels Rasmussen Juel) † 1837 $\frac{19}{2}$ (62 Aar gl.):
Fouquier Tainville Schou, f. 1801 $\frac{10}{6}$, ugift.
Grachus Schou, Landmand, f. 1803 $\frac{2}{6}$ * 1837 $\frac{16}{5}$ Sophie Frederikke Hansen, f.
1793 $\frac{8}{10}$, (D. af Skomagermester Ole Hansen):
Anna Susanne Henriette Schou, f. 1837 $\frac{15}{11}$.

Jeg har ikke gjort nogen Forespørgsel om, hvorvidt Stamfaderen har efterladt flere end de 2 nævnte
Sønner og naar den Sidste var født; men ved Gjennemsyn af Fejø Kirkebøger, der desværre deels ere
defecte, deels mindre godt førte, har jeg ikke fundet Nr. 2 eller Hustru blandt de i Pastoratet Begravne,
ligesaa lidt som jeg har fundet, at Henrik Schou er født 1772. Da imidlertid Blade mangle for 1771,
antager jeg, at han er født i Slutningen af sidstnævnte Aar, eller og, at han er døbt andetsteds. Maatte
jeg engang erholde fuldstændig Oplysning, skal jeg meddele Saadan i et Tillægsblad.

Lengnick.

Jens Hee,

Sognepræst til Hee * Anna Jensdatter, havde 22 Børn, af hvilke jeg kun kan anføre:

Mette Jensdatter Hee, * Peder Jensen **Bering**, Provst, Sognepræst til Røbberup &c.

Mag. Sören Hee, Rector i Ringkjøbing † 1684 (46) * Elisabeth Hansdatter † 1730 (96):

Jens Hee, Stiftsprovst i Odense, f. 1679 ²⁹/₇ † 1747 ²⁹/₇ * 1. Else Pedersdatter Lund, f. 1680 ¹³/₂ † 1736 ²³/₈. 2. 1739 Mette Margarete v. Haven, f. 1705 † 1776 ³¹/₁₀ (u. B.)

(* 2. Kammerraad Niels Basse til Hindsgavl.):

- A. Jacob Hee, Sognepræst til Øster Hæsinge.
- B. Sören Hee, Dr. med., Professor i Odense, f. 1706 ²/₆ † 1756 ¹⁵/₁₂ * 1741 Wilhelmine Maria v. Körbitz, † 1769:
Datter, † 1766 ³⁰/₃ i Odense, ugift.
- C. Jörgen Jensen Hee, Biskop i Aarhus, f. 1714 ¹⁸/₁₁ † 1788 ³⁰/₁₂ * Karen Gudme:
a. Jens Mathias Hee, Justitsraad (1783 ⁵/₁₁).
b. Else Hee, * Andreas **Borch**, Sognepræst i Raskov.
c. Peder Hee, Student, f. 1753 † 1777.
d. Thomas Hee, Sognepræst i Nysted, f. 1745 ⁵/₈ † 1790 ¹¹/₆ * 1777 ¹⁶/₇ Anna Laurentze Scheel:
1. Karen Hee, f. 1778. 2. Froe Cathrine Hee, f. 1779.
3. Jörgen Hee, f. 1780 † 1791. 4. Jacob Hee, f. 1781 † 1800.
5. Peder Hee, f. 1782. 6. Martin Theodorus Hee, f. 1783.
7. Christian Hee, f. 1785 † 1791. 8. Otto Ludvig Hee, f. & † 1788.
9. Otto Ludvig Hee, f. 1789.
- e. Cathrine Hedevig Hee, * Ditlev **Kirketerp**, Statsraad, Grosserer i Randers.

- f. Datter, Conventualinde i Støvringgaard.
 D. Dorthe Margrethe Hee, * Christen **Westergaard**, Sognepræst til Vigerslev og Besslinge.

Thomas Hee,

Sognepræst til Bilberg &c. (maaskee en Søn af ovenanførte Jens Hee) efterlod
 Christen Hee, Provst, Sognepræst til Sønderberg og Ddby, † 1729 * Karen Knudsdatter Schytte,
 † 1762 (80):

- A. Thomas Christensen Hee, Sognepræst til Borup i Jylland, f. 1701 $\frac{3}{4}$ † 1760 * Vibecke Nielsdatter
 Hutfeld, † 1773:

Christen Thomassen Hee, Provst, Sognepræst til Borup † 1786 * Birgitte Hansen:

Thomas Christensen Hee, Præst i Norge, f. 1765 † 1834.

- B. Christen Hee, Justitsraad, Professor, f. 1712 $\frac{5}{4}$ † 1781 $\frac{12}{1}$, ugift.
 C. Elisabeth Hee † 1754 * **Breinholt**, Kjøbmand.
 D. Knud Hee, Degn hos Faderen (Procurator, siger Giesing).
 E. Anna Maria Hee, f. 1695 * 1 Erik Christian **Hvass**, Svigerfaderens Succesfor. 2 Willum **Smith**,
 Sognepræst til Sneested.
 F. Jörgen Hee, Hospitalsdegn i Randers (efterlod Børn).
 G. Agnethe Hee, f. 1698 * Jörgen Jacobsen **Wadum**, til Heiselt, † 1745.

Førunder de Anførte har jeg nogle enkelte Personer af dette Navn, men kan ei anbringe dem paa
 denne Stamtafle, til hvis Forbedring jeg ønsker at modtage Supplement og Rettelser.

Lengnick.

STAMTAVLE

OVER

FAMILIEN HEERING (I).

ANDEN UDGAVE

VED

J. C. L. LENGNICK.

KJØBENHAVN.

SALLY B. SALOMONS TRYK.

1861.



Burchard Heering,

Secretair hos Geheimeraad Blome*), † 1733. * $23/3$ 1731 med Sophia Westermann**), † 1782, som Enke efter Provst Frederik Qvist, Sognepræst til Niunge og Braaby, f. $5/8$ 1700 og † $12/10$ 1753:

Otto Carl Heering, Toldinspecteur i Koeskilde, døbt $5/10$ 1732, † 1795, * $9/10$ 1788 Christiane Petrine Beate Margrethe Wineken (Møntmester Christian Winekens Sønnedatter), f. 1761 † $2/8$ 1821:

1. Sophie Elisabeth Heering, døbt $22/7$ 1789, † $15/5$ 1856, * $18/12$ 1812 Johan Bernhard Matzen, Bogholder, † 1832:

a. Sophie Albertine Matzen, f. $22/6$ 1815 * $7/11$ 1835 Søren Eskildsen Larsen, Professor, Overkirurg ved alm. Hospital, R*, f. $16/2$ 1802 (jfr. Erøslens Forfatterlexicon.):

Cecilia Larsen, f. $28/3$ 1837 † $5/2$ 1841.

Eberhard Larsen, Handelscontorist, f. $4/7$ 1838.

Sophie Larsen, f. $22/8$ 1839.

Theodora Larsen, f. $10/5$ 1841.

Marie Larsen, f. $1/10$ 1842.

Søren Eskildsen Larsen, f. $12/8$ 1844.

Cecilie Ottonia Larsen, f. $24/4$ 1846.

Otto Larsen, f. $8/9$ 1847.

Charlotte Henriette Larsen, f. $2/1$ 1849.

*) Dette har jeg fra Nsminderød Kirkebog.

**) Af sit andet Ægteskab efterlod hun:

1. Burchard Heering Qvist, adlet Baron Hochneegg, der ægtede en Baronesse Seckendorff (4 Børn).
2. Ulrik Qvist, Oberst, † $14/2$ 1818 * $18/8$ 1780 Md. Cathrine Kirstine Nyboe.
3. Frederikke Sophie Qvist * Johannes Brorson, Sognepræst i Thisted, f. 1723, † $24/4$ 1772.

- Albert Sophus Larsen, f. $20/12$ 1850.
 Carl Asmus Larsen, f. $4/3$ 1852.
 Henriette Louise Larsen, f. $15/7$ 1853.
 Sophus Christian Larsen, f. $10/9$ 1855.
 Sophie Albertine Larsen, f. $9/12$ 1857.
- b. Otto Carl Matzen, Rjebmand i Sourabaya paa Java, f. $18/6$ 1817, gift, 9 Børn.
- c. Cecilie Christiane Matzen, f. $8/5$ 1820, * $7/4$ 1847 Christian Holst, Kammerraad og Toldforvalter i Sandholm, f. $21/11$ 1804:
 Axel Holst, f. $5/12$ 1848. Valdemar Holst, f. $27/4$ 1851.
- d. Charlotte Kirstine Hedeveg Matzen, f. $11/5$ 1821.
- e. Henriette Pouline Lovise Matzen, f. $13/2$ 1830, * $9/6$ 1856 Erhard Wilhjelm, Proprietair, f. $6/7$ 1828:
 Jacob Nicolai Wilhjelm, f. $30/3$ 1857.
 Johan Eberhard Wilhjelm, f. $22/3$ 1860.
2. Burchard Frederik Christian Heering, Møller i Gillebromølle, f. $19/12$ 1790 * $4/1$ 1827 Ane Cathrine Nyland Kappel, f. $1/1$ 1807:
- a. Otto Peder Heering, Møllebestyrer, f. $22/9$ 1827.
 b. Christiane Susanne Heering, f. $9/2$ 1829.
 c. Johan Sigismund Heering, Styrmand, f. $2/1$ 1832.
 d. Frederik Christian Sophus Heering, Handelsbetjent, fortiden i Australien, f. $21/2$ 1834.
 e. Arnold Heering, ligeledes i Australien, f. $9/1$ 1836.
 f. Herluf Trolle Heering, Styrmand, f. $21/8$ 1838.
 g. Carl Nicolai Heering, Tobakspindersvend, f. $27/10$ 1840.
 h. Christian Frederik Wineken Heering, tilføes, f. $8/5$ 1843.
 i. Ida Mathilde Nicoline Louise Heering, f. $12/7$ 1846.
 k. Niels Olaf Victor Valdemar Heering, f. $18/4$ 1849, † $21/9$ 1857.

3. Peter Frederik Suhm Heering, Großferer, f. $19/10$ 1792 * $19/2$ 1831 Karen Nicoline Mørch. f. $19/1$ 1805:
- a. Arnold Heering, f. $4/2$ 1832, † $12/2$ 1836.
 - b. Alida Heering, f. $16/3$ 1833, † $8/4$ 1839.
 - c. Emilie Heering, f. $29/10$ 1834 * $19/5$ 1860 Carl Emil Albeck, Großferer, f. $31/10$ 1830:
Alida Albeck, f. $17/2$ 1861.
 - d. Ottonia Christiane Heering, f. $23/2$ 1837.
 - e. Peter Nicolai Heering, Handelscontoirist, f. $16/12$ 1838.
 - f. Christian Wilhelm Heering, Student, f. $11/5$ 1840.
 - g. Alfred Eskild Suhm Heering, f. $15/9$ 1843.
 - h. Maria Franziska Heering, f. $27/3$ 1845.
4. Herluf Christian Frederik Børge Trolle Heering, Fuldmægtig, f. $19/11$ 1794, † $3/11$ 1850.

Familien har Adkomst til Understøttelses = Anstalten for trængende Efterslægt af Medlemmerne i den op-
hævede civile og adskillige Stænders Enkekasse.

Jeg tillader mig at haabe, at denne 2den forbedrede Udgave vil findes tilfredsstillende.

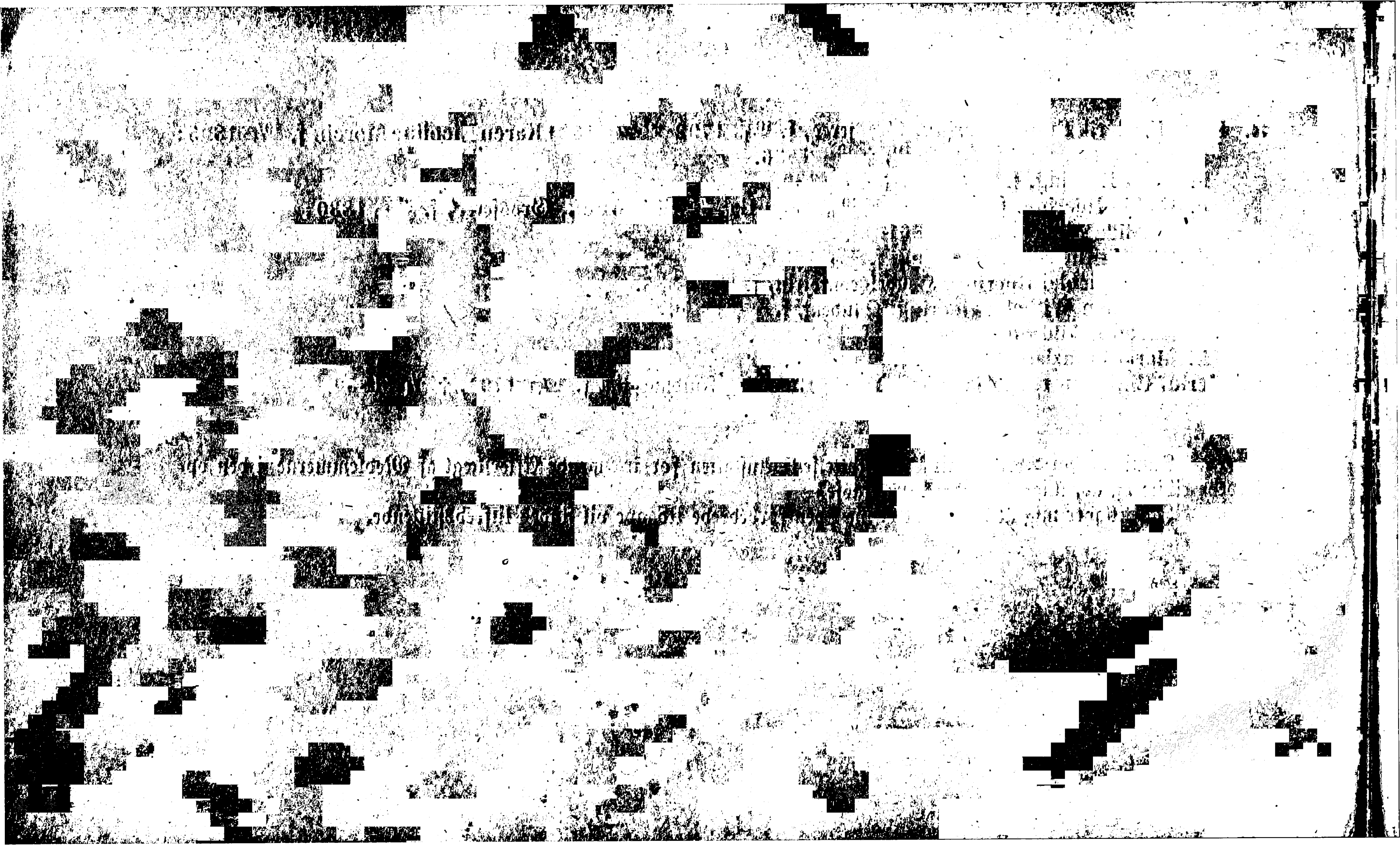

Faint, mirrored text visible in the upper section, likely bleed-through from the reverse side of the page.

Faint, mirrored text visible in the middle section, likely bleed-through from the reverse side of the page.

Faint, mirrored text visible in the lower-middle section, likely bleed-through from the reverse side of the page.

Faint, mirrored text visible in the lower section, likely bleed-through from the reverse side of the page.

Familien **HEINING.**

Lars Hansen, Gaardmand i Heininge ved Slagelse, efterlod:

Hans Larsen, Gaardmand sammesteds, * Kirsten Nielsdatter:

Niels Hansen Heining, Provst, Præst til Keerløv, f. 1681 † 1766 * 1712 Bodil Nielsdatter Foss,
f. 1688 † 1763:

1. Niels Foss Heining, Præst til Gladsaxe og Herløv, f. 1713 † 1780 * 1739 Kirstine Jensdatter Stampe,
f. 1720 † 1772 (Descendenterne findes paa min Stamtable over Familien Stampe).
2. Sophie Christine Heining, f. 1714 † 1747 * 1733 Mathias Herman **Læssøe**, Provst, Præst til Keerløv,
f. 1702 † 1764:

Christen Læssøe, Cand. theol., f. 1734 † 1758, ugift. Else Kirstine L., f. 1736 † 1756.

Bodil Marie Læssøe, f. 1737^o † * 1783 Just Henrik **Berg**, Cancellisecretair.

Niels Læssøe, Guldmægtig, f. 1741 † 1779 * 1773 Anne Cathrine Smith, † 1781 (u. B).

Herman Læssøe, Hørfræmmer og Raadmand, f. 1742 † 1817 * 1773 Ellen Kirstine Nielsdatter Lind-
skov, f. 1752 † 1835:

Niels Frederik Læssøe, Grosferer, sidst Soldinspecteur i Gladstrand, f. 1775 † 1831 * 1. 1798 Anne
Johanne Neergaard. 2. 1805 Signe Margrethe Juliane Abrahamson, f. 1750:

- Hermandine Thomasine Elise Sophie Læssøe, f. 1799. Julie Camilla L., f. 1801.
 Emilie Adelaide Læssøe, f. 1803. Hermann Frederik Marcus L., f. 1806.
 Werner Hans Frederik Læssøe, f. 1807 † 1809. Ludvig August L., f. 1808.
 Werner Hans Frederik Abrahamson Læssøe, f. 1811. Christian Frederik L., f. 1813.
 Joseph Benjamin Nicolai Læssøe, f. 1814. Thorald L., f. 1816. Axel L., f. 1818.
 Sophie Kirstine Læssøe, f. 1777 * 1796 Hans Peter **Neergaard**, Großferer:
 Petra Kirstine Neergaard, f. 1797. Hermania Sigvardine N., f. 1800.
 Ellen Sophie Læssøe, f. 1743 † * **Moratit**, Tracteur i Hamborg.
 Frederikke Læssøe, f. 1745 † 1790.
3. Frederikke Heining, † 18 Aar gammel. 4. Ester Heining, † 1790, ugift.
5. Hans Christian Heining, Faderens Successor, f. 1722 † 1758, var gift og efterlod:
 Barbara Sophie Heining, formodet † ugift.
 Christiane Lovise Heining, * 1780 Frantz Blichfeld **Hornberg**, Degn i Oppe- og Ude-Sundby.
6. Nicolai Georg Heining, Klædefræmmer, f. 1724 † 1791 * Elisabeth Lovise Kettels, f. 1733 † 1788:
 Nicolai Foss Heining, f. 1759 † 1783. Peter Christian H., Student, f. 1760.
 Marie Elisabeth Heining, f. 1761 † * 1786 Christian Frederik **Klattenhoff**, Organist til
 St. Petri Kirke, † 1821.
- Johan Ludvig Heining, Kammerraad, f. 1763 † * 1. Elisabeth Margrethe Jacobsen, f. 1777 † 1800.
 2. Eline Cathinca Buschmann.
- Ester Christine Lovise Heining, f. 1767 * 1790 **Stein**, Klædefræmmer.
 Georg Frederik Heining, f. 1769.

Familien har Udførelse til de Fossiske Legater, og K. Jensdatter Stampes Descendenter til de Stampeske
 Beneficier. Supplement ønskes til et Tillæg.

ung. Jørgen Hjort.

PEDER HELT,

Raadmand i Colding, født ved Slesvig, † 1619 * Mette Nielsdatter Bierndrup, Raadmandsdatter fra Colding:

Peder Helt, var Ridesfoged paa Møen og siden Slots skriver hos Prinds Christian (CIV Søn), boede sidst paa Berriøgaard, f. 1606 ²⁴/₂ † 1660 * 1636 ³/₇ Johanne Hansdatter Merkel, † i Torslunde Præstegaard 1685 ⁶/₂:

1. Hans Helt, f. 1638 ¹/₂ † ⁶/₂ f. N.

2. Peder Helt, f. 1639 ³/₁₁, var Hører ved Frederiksborg Skole, † ugift. 1678 ^{yl. til} ²⁷/₇

3. Christian Helt, Raadstueskriver i Kjøbenhavn, f. 1641 ¹⁴/₁₀ † 1699 * Dorothea Poulsdatter Fyhn, † 1727:

Johanne Marie Helt, † 1707 (26) * Sören **Lindberg**, Raadstueskriver.

Rebecca Helt, f. 1683 † 1750 * 1699 ⁵/₇ Rasmus **Byssing**, Deconomus r.c., Justitsraad, f. 1674 † 1744.

Peder Helt, f. 1684. Magdala Catharina H., f. 1686 † 1705.

4. Hans Helt, f. 1643 ¹⁷/₁ † ung.

5. Frantz Helt, Ridesfoged paa Gl. Rjøgegaard, f. 1644 ⁶/₄ † ugift. ^{yl. til} ¹⁶⁷⁷/₇ ^{keje}

6. Ulrik Helt, Præst til Glostrup, f. 1645 ⁸/₈ † 1715 ⁴/₆ * 1674 ²⁶/₅ Dorothea Fleischer (Apoteker Esaias F.s Datter).

7. Nicolai Helt, Præst til Torslunde, f. 1648 ²/₅ † 1689 ²⁷/₈. ^{yl. til} ¹⁶⁷⁸/₈ ^{keje} ^{holmen} ²⁶/₂ Margr. Johand. Brønhus, m. d. 18.

8. Jørgen Helt, Proviantsforvalter i Citadellet Frederiksbavn, f. 1649 ⁷/₉ † 1697 (hans Hustru † 1685). ^{yl. til} ¹⁶³³/₃ ^{keje} ^{holmen} ^{1/2} for Kristine Engel - 1685 ^{yl. til} ²⁷/₃ (Holmen) * 2) Else Kristine Schimacker 1695 ^{yl. til} ²⁷/₃

9. Wilhelm Helt, Conferens-, Etats- og Justitsraad, Deputeret for Finantserne, f. 1652 ¹⁹/₅ adlet 1720 ¹/₅ † 1724 ¹⁶/₁ * 1700 ¹²/₄ Anna Joachime Starup, f. 1683 ⁹/₄: ^{yl. til} ¹⁶⁹⁵/₆ ^{keje} ^{holmen} ²⁷/₃ ^{keje} ^{holmen} ²⁷/₃ ^{keje} ^{holmen} ²⁷/₃ ^{keje} ^{holmen} ²⁷/₃

- a. Sophia Amalia Helt, f. 1701 ¹³/₉ † 1711 ¹⁵/₁₀.
- b. Conrad Christian Helt, f. 1703 ²/₉ † 1703 ¹³/₄.
- c. Peder Helt, f. 1704 ²²/₉, reiste 1724 ud af Landet.
- d. Christian Helt, f. 1705 ¹⁷/₅, reiste 1725 til Holland.
- x e. Johanne Dorothea Helt, f. 1707 ¹¹/₄ † 1780.
- f. Iver Helt, f. 1708 ²/₄ † f. A. ⁸/₁₁. g. Niels Helt, f. 1711 ²¹/₉ † f. A. ²⁷/₉.
- x h. Else Catharine Helt, f. 1713 ³¹/₅ * 1737 ¹³/₁₂ Michel **Michelsen**, Bogholder:
 Hans Wilhelm Michelsen, f. 1738 ²/₉ † 1757. † *for [unclear]*
 Else Dorothea Michelsen, f. 1740 ⁷/₄ † 2 Dage gl.
- x i. Anna Helena Helt, f. 1715 ¹³/₁₁. k. Frederica Sophia H., f. 1720 ²⁴/₁₂.
- 10. Magdalena Sybilla Helt, f. 1756 ²⁴/₁₀ † ung.

Paa Navnet Helt har jeg i min Manuskriptsamling Flere, der maaskee burde have Plads paa denne Stamtable; men for Tiden kan jeg ikke levere den fuldstændigere.
Lengnick.

J. P. Helt holder i Kjøbenhavn - 1680 "1/2"
 x 1660 *Katrine Bruner*
 1672 *Karen [unclear]*

Joost v. Hemert,

Statsraad, f. 1696 $22/6$ † 1775 $25/6$ * 1, 1725 $6/11$ Cornelia Decker, f. 1709 $31/3$ † 1731 $13/11$. 2, 1732

$14/10$ Petronelle Elisabeth Behagen, f. 1703 $13/9$ † 1778 $19/2$:

1. Peter v. Hemert, f. 1734 $29/5$ † 1810 $20/5$ * 1, 1763 $3/8$ Charlotte Fabritius, f. 1745 $3/12$ † 1766

$17/10$. 2, 1767 $11/9$ Agatha Hooglandt, f. 1746 $5/1$ † 1823 $11/11$:

a. Mariane v. Hemert, f. 1765 $15/8$ † 1815 $28/2$ * 1784 $14/5$ Jost Conrad v. **Römeling**, Kammerherre, Minister, S.K.*, f. 1750 $2/8$ † 1819 $15/9$:

Charlotte Susette Dorothea v. Römeling, f. 1785 $2/4$ † 1788 $22/11$.

Agathe Justine Sophie v. Römeling, f. 1787 $31/7$ † 1809 $13/6$.

Just Heinrich v. Römeling, f. 1789 $11/10$ † 1790 $13/6$.

Hans Heinrich Peter v. Römeling, f. 1791 $4/6$ † 1791 $20/8$.

Elisabeth Dorothea v. Römeling, f. 1793 $22/8$.

Mariane Petronelle v. Römeling, f. 1798 $31/3$ (levede kun 17 Timer).

b. Elisabeth Susanne v. Hemert, f. 1768 $24/6$ † 1825 $18/9$ * 1795 $9/1$ Johan Nicolas Adam **Romeis**,

Großferer og General-Consul, † 1826 $5/7$:

Peter Romeis, f. 1796 $4/10$ † 1826 $19/3$ ugift.

Agathe Mariane Romeis, f. 1801 $17/1$.

Carl Edouard Romeis, f. 1803 $26/8$ † 1831; ugift.

Gustav Emil Romeis, f. 1804 $24/8$, blev borte paa Havet.

Julius Ferdinand Romeis, f. 1805 $19/8$ † 1841 $12/6$.

Johan Nicolas Adam Romeis, Bogbinder, f. 1806 $3/12$ * 1840 $4/12$ Maria Haase, f. 1818 $12/9$:

Johanna Elisabeth Agatha Romeis, f. 1841 $21/9$.

Just Christian Nicolai Romeis, f. 1848 $14/6$.

c. Justine v. Hemert, f. 1769 $11/11$ † 1769 $5/12$.

d. Justine v. Hemert, f. 1772 $2/1$ † 1852 $16/10$.

e. Joost Simon v. Hemert, f. 1773 $24/2$ † 1773 $25/3$.

f. Petronelle Alida v. Hemert, f. 1775 $17/2$ † 1833 $1/5$.

g. Maria Agatha v. Hemert, f. 1776 $25/4$ † 1852 $18/11$.

h. Joost Johan v. Hemert, Grosferer, f. 1777 $21/6$ † 1830 $5/7$ * 1804 $11/7$ Adelaide Juliane Hoyer,

f. 1778 $4/8$ † 1847 $24/11$:

Cornelia Agathe v. Hemert, f. 1805 $21/8$.

Søn, f. 1806 $5/12$ † nogle Timer efter Fødselen.

Adelaide Eugenie v. Hemert, f. 1813 $12/8$ * 1837 $25/6$ Edvard Henning West, Sognepræst

til Krogsbølle:

Johan Engelbrecht West, f. 1838 $17/4$.

Severin Wilhelm West, f. 1839 $5/9$.

Adelaide West, f. 1841 $25/6$.

2. Joost Johan v. Hemert, danst Consul i Bordeaux, f. 1737 $14/2$ † 1798 $16/7$ * 1765 $9/1$ Suzette

d'Egmont, f. 1739 $4/11$ † 1780 $3/7$:

a. Juste v. Hemert, Kjøbmand, f. 1765 $7/11$ † 1796 $12/1$ i Bordeaux.

b. Pierre Theodore v. Hemert, Kjøbmand i Amsterdam, f. 1767 $15/9$ † 1821 * 1791 $5/8$ W. A. C.

Alstorpius, f. 1771 $5/8$ †:

Juste Jean v. Hemert, f. 1792 $20/9$ †

Charles Laurent v. Hemert, f. 1794 $30/1$.

Susanne Elisabeth v. Hemert, f. 1796 $10/3$ † 1840 $15/7$.

c. Gysbert v. Hemert, f. 1769 $18/7$ † 1771 $11/1$.

d. Isaac v. Hemert, Consul i Bordeaux, f. 1772 $7/3$ † 1827 $12/8$ i Bordeaux * 1799 $31/12$ Clara

Susanne Ludovica Hovy, †

Pierre Theodor v. Hemert, f. 1800 $15/12$ †, ugift.

e. Elisabeth v. Hemert, f. 1773 $9/10$ † * 1796 $19/3$ Jacob Philip **Bethman**, i Bordeaux,
† 1825 $26/3$.

f. Guillaume v. Hemert, danst Consul i Bordeaux, f. 1776 $7/6$ † 1830 $13/11$ i Bordeaux * 1800 $13/11$

Caroline Hesse:

Charles Just v. Hemert, f. 1802 $12/4$ † 1821 $17/10$.

Caroline Henriette v. Hemert, f. 1803 $30/9$.

3. Susanne Marie v. Hemert, f. 1738 $30/6$ † 1819 * 1758 $2/5$ Anton Nicolai de **Fontenay**, Contre-
Admiral, S.K.*, f. 1725 $3/1$ † 1787 $19/1$ (see hans Stamtafle).

4. Gysbert v. Hemert, Commandeur i Sø=Staten, f. 1739 $29/7$ † 1779 $21/10$ * 1767 $18/9$ Maria Elisabeth
Ross, f. 1745 $18/9$ † 1824 $27/3$:

a. Elisabeth Alexandrine v. Hemert, f. 1768 $31/7$ † 1793 $8/4$ * 1790 $6/1$ Gottfried Wilhelm Christian,
Greve af **Schmettau**, Generallieutenant &c. (see hans Stamtafle).

b. Justine Christine v. Hemert, f. 1769 $21/7$ † 1770 $6/10$.

c. Joost v. Hemert, Premier-Lieutenant i Sø=Staten, f. 1772 $24/4$ † paa Fregatten „Hvide Orn,
der forliste.

5. Johannes v. Hemert, f. 1742 $13/11$ † 1814 $22/4$ i Amsterdam * 1772 $10/5$ Henriette Lemmers, f.
1751 $28/9$ i Surinam, † 1793 $11/6$

- a. Maria Elisabeth v. Hemert, f. 1773 $31/1$ †
- b. Søn, f. 1774 $3/12$ † 1774 $5/12$.
- c. Jacques Juste v. Hemert, f. 1775 $15/10$ † 1777 $16/12$.
- d. Pierre Jean v. Hemert, f. 1777 $28/3$ † 1828 $8/4$.
- e. Sara Justine v. Hemert, f. 1779 $11/6$ † 1837 $18/8$.
- f. Datter, dødfødt 1783 $24/11$.
6. Friederich Louis v. Hemert, f. 1743 $11/12$ † 1744 $25/5$.
7. Elisabeth v. Hemert, f. 1747 $28/6$ † 1834 $7/8$ * 1769 $24/11$ Abraham **Schneider**, Statsraad, f. 1735 $9/5$ i Biel † 1795 $22/4$ i Paris:
- a. Abraham Schneider, f. 1770 $28/10$ † 1794 paa Batavia, ugift.
- b. Joost Schneider, f. 1772 $31/12$ † 1788 $5/11$.
- c. Elisabeth Cathrine Schneider, f. 1745 $8/12$ † 1778 $10/11$.
- d. Susanne Sophie Schneider, f. 1777 $6/2$ † 1815 $29/4$ * 1797 $29/5$ Isaac **Larpent**, Großferer og Revisor, f. 1761 $20/11$ † 1845 $23/12$:
1. Isaac Pierre Larpent, Dr. medicinæ, f. 1798 $8/4$ † 1838 $17/4$ * 1831 $1/6$ Juliane Elise Mathiesen, f. 1807 $9/9$:
 Haagen Isaac Larpent, f. 1832 $30/3$.
 Anna Sophie Josephine Larpent, f. 1833 $22/10$.
 Louise Julie Jeanette Larpent, f. 1835 $19/8$. Sophus Edme Conrad Larpent, f. 1838 $26/2$.
2. Johan Anton Larpent, f. 1799 $19/8$ † 1826 $5/1$ ugift.
3. August Henrik Larpent, Uhrmager, f. 1801 $15/4$ * Caroline Mathilde Seelet † 1834 $18/4$:
 Caroline Sophie Larpent, f. 1828 $12/10$. Julie Elisabeth Auguste Larpent, f. 1832 $19/6$.
 August Hermann Villerme Larpent, f. 1833 $4/10$.
4. Elise Cornelia Larpent, f. 1803 $22/4$ † 1809 $18/9$.

5. Jeanette Marie Larpent, f. 1805 $16/5$ * 1833 Hermann Eduard v. **Deurs**, Proprietair,
Cand. juris, til Bødstrup, f. 1807 (u. B.).
6. Agathe Sophie Larpent, f. 1809 $24/4$ † 1813.
7. Elise Cornelia Larpent, f. 1811 $29/5$.
- e. Peter Johan Frederik Schneider, f. 1778 $18/6$ † 1803 $19/2$ paa Batavia, ugift.
- f. Justine Schneider, f. 1779 $7/7$ † 1779 $24/10$.
- g. Maria Arnolde Schneider, f. 1780 $21/7$ † 1783 $14/8$.
- h. Louis Henry Schneider, Capitain, f. 1783 $4/2$ † 1826 $12/2$ paa Batavia, ugift.
- i. Jeanette Maria Schneider, f. 1784 $12/7$.
- k. Datter, dødfødt 1787 $4/6$.
- l. Joost Diderik Magnus Schneider, Commerce-Secretair, 1790 $20/4$ * 1, 1823 $25/5$ Mathilde Cathrine
Gandil, f. 1795 $15/9$ † 1840 $4/9$. 2, 1842 $19/3$ Augusta Gandil, f. 1805 $1/2$:
Elisabeth Louise Schneider, f. 1827 $7/3$ * 1850 $26/5$ Louis Emil **Levin**, Læge, f. 1819 $25/8$.
Gustav Friederich Ludewig Wilhelm, Proprietair, f. 1828 $17/7$ * 1852 $24/11$ Sophie Arndine
Hedevig Steenstrup Linnemann.

Angaaende denne Familie kan videre eftersees i dansk Adels-Lexicon 1ste Bind 3 Hefte pag. 234.

Fengnick.

Historisch-topographisches Verzeichniß
der Gemeinden im Canton Appenzel A. O.

1.	Post-Station Alpnach-Schwarze, Gemeinde Alpnach-Schwarze, 1787
2.	Post-Station Alpnach-Dorf, Gemeinde Alpnach-Dorf, 1787
3.	Post-Station Alpnach-Land, Gemeinde Alpnach-Land, 1787
4.	Post-Station Alpnach-Obere, Gemeinde Alpnach-Obere, 1787
5.	Post-Station Alpnach-Untere, Gemeinde Alpnach-Untere, 1787
6.	Post-Station Alpnach-Grosse, Gemeinde Alpnach-Grosse, 1787
7.	Post-Station Alpnach-Kleine, Gemeinde Alpnach-Kleine, 1787
8.	Post-Station Alpnach-Mitte, Gemeinde Alpnach-Mitte, 1787
9.	Post-Station Alpnach-Ost, Gemeinde Alpnach-Ost, 1787
10.	Post-Station Alpnach-West, Gemeinde Alpnach-West, 1787

Die Gemeinden im Canton Appenzel A. O. sind in 10 Post-Stationen eingetheilt.

Alpnach

Christopher de Hemmer,

Raadmand i Aalborg, d. $15/5$ 1659 † 1703 * $15/2$ 1687 Søster Foss, f. 1666 † $29/8$ 1729:

- A. Bodil Margrethe de Hemmer, f. 1689 † 1690. B. Henrik de H., f. 1690 † 1693.
- C. Mathias Foss de Hemmer, Provst, Sognepræst i Skagen, f. 1692 † $17/6$ 1753 * $11/7$ 1727 Maria Sørensdatter (u. B.).
- D. Henrik de Hemmer, Grosjerer, Hørkræmmer, f. 1694 † 1769, ugift.
- E. Karen de Hemmer, f. 1695 † 1778 * 1. Niels **Kiær**, til Kiærsgaard. 2. Jens Olufsen **Vang**, Sognepræst i Gladstrand.
- F. Hans (Johannes) de Hemmer, Provst, Sognepræst til Lyngbøye og Albøge, f. 1697 † 1781 * 1. Anna Sophie Østergaard (5 B.). 2. Kirstine Maria Bang, † $29/10$ 1792 (73):
- I. Søster Johanne de Hemmer, f. 1736 † * $14/4$ 1763 Nicolai **Dajon**, Bygnings skriver i Nykjøbing i Sj. 2. **Petersen**, Soljeførster.
- II. Ingeborg de Hemmer, f. & † 1738.
- III. Christopher de Hemmer, Stud. theol., f. 1739 † 1812, ugift.
- IV. Andreas de Hemmer, Vinhandler, f. 1740 † 1787 * c. 1775 Magdalene Stoud:
1. Anna Sophie de Hemmer, f. 1775 * $17/4$ 1799 Peter **Gudmand**, Viintapper.
2. Ludvig de Hemmer, Candidat, f. 1772 † 18.. 3. Anna Maria de H., f. 1780.
- V. Henrik de Hemmer, Præst til Tyrstrup, siden Faderens Succesjor, f. 1742 † * Wilhelmine Maria Møller:
1. Anna Sophia Magdalene de Hemmer, f. 1787.
- VI. Anna Sophie de Hemmer, f. 1744 † * $25/11$ 1763 Ove Christophersen **Broch**, Kjøbmand i Grenaa (see Giessing).
- VII. Niels de Hemmer, Kjøbmand i Kjøbenhavn, f. 1745 † 1784 * Sidse Maria Røhr, f. 1753 † 1809:

1. Kirstine Maria de Hemmer, f. 1780 * 1. $\frac{9}{11}$ 1800 Alexander **Schow**, Collecteur. 2. $\frac{12}{9}$ 1811 Peter **Lindberg**, Portraitmaler (B.).
- VIII. Matthias Foss de Hemmer, Tracteur i Lundehuset, f. 1746 † 1792? * $\frac{25}{4}$ 1780 Gjertrud Cecilie Koch, † 1809 (65):
1. Kirstine Maria de Hemmer, f. 1781.
 2. Hans de Hemmer, Jsenkræmmer, f. 1786 † * $\frac{28}{3}$ 1812 Birgitte Ebbesen † (u.B.).
- IX. Frederik Christian de Hemmer, f. 1748 † 1751.
- X. Hans Wissing de Hemmer, Farversvend, siden Porcellainshandler, f. 1750 † * $\frac{14}{10}$ 1787 Maria Elisabeth Lysholm:
1. Maria Elisabeth Charlotte de Hemmer, f.
 2. Hans Wilhelm de H., f.
 3. Kirstine de Hemmer, f. * **Mammen**, Præst paa Anholt, †
- XI. Frederik Christian de Hemmer, f. 1751 †
- XII. Karen de Hemmer, f. 1753 †, ugift.
- XIII. Niels Kiær de H., f. 1755 †
- XIV. Niels Kiær de Hemmer, Urtekræmmer, f. 1757 † $\frac{18}{9}$ 1822 * 1. $\frac{25}{8}$ 1790 Christiane Møller.
2. Maria Elisabeth Aagaard:
 1. Cecilie Elisabeth de Hemmer, f. 1791 * Peder **Høyer**, Sognepræst til Thystrup (B.).
 2. Mathias Foss de Hemmer, f. 1793 † 1794.
 3. Mathias Foss de H., f. 1795.
 4. Henriette Adolphine de Hemmer, f. 1797 * **Lund**, Procurator (B.).
 5. Emilie Johanne Maria de Hemmer, f.
 6. Louise Jacobine de H., f.
- XV. Anna Koed de Hemmer, f. 1758 † 1812 * Joh. Rudolph **Thiele**, Bogtrykker, † 1815 (B.).
- XVI. Ingeborg Foss de Hemmer, f. 1760 † * $\frac{27}{7}$ 1781 Otto **Bidsted**, Forpagter paa Fuglslev (eiede Baldbygaard ved Grenaa) (1 S.).
- G. Christopher de Hemmer, Klokker i Ribe, f. 1698 †, ugift.
- H. Thøger de Hemmer, f. 1698 † 1699. I. Jens de H., f. 1700 †
- Familien har Udførelse til de Fossiske Legater.
-

Familien **HINCHELDEY.**

Edvard Hincheldey, Kjøbmand i Lübeck, af skotsk Slægt, efterlod:

- A. Edvard Hincheldey, Raadmand og Kjøbmand i Nykjøbing paa Falster, * 1724 ¹⁹/₁₉ Karen Höeg (Höy). Deres Børn vare:
1. Hans Bergishagen Hincheldey, † 1729.
 2. Edvard Hincheldey, Præst til Baabensted, f. 1726 † c. 1771 * Wiinholt:
 Karen Hincheldey, * **Oxenböll**, Forpagter.
 Stine Hincheldey, * **Oxenböll**, Forpagter.
 Dorothea Hincheldey, † 1816 (i 53de Aar) * Christian Ditlev **Møller**, Kammerraad,
 † 1823 (i 70de Aar) (B.).
 3. Christian Hincheldey, til Durupgaard, Justitsraad, f. 1729 ⁹/₈ † 1793 ⁷/₁ * 1. Mette Helene Tersling, † 1770. 2. 1775 ²²/₂ Laurentia Hofgaard, † 1841 ⁵/₈:
 - a. Karen Rebecca Elisabeth Hincheldey, f. 1761 † * Johan August **Marqvard**,
 Læge, † 1808 (44 Aar), Børn.
 - b. Ane Helene Hincheldey, f. 1762 † 1804 * 1788 ⁶/₃ Edvard Hincheldey, Major,
 † 1820 ²¹/₁₂ (B.).
 - c. Christiane Hincheldey, f. 1764 † 1841 * v. der **Lippe**, Kjøbmand i Stege,
 † 1794.
 - d. Laurentze Hincheldey, f. 1765 † 1815 * 1797 ¹¹/₅ Lauritz Moss **Hofgaard**,
 Capitain.
 - e. Jörgen Hincheldey, f. † i sit 3die Aar.
 - f. Georgia Hincheldey, f. 1770 ¹³/₈ † 1846 ²⁹/₇ * 1789 Andreas Biörn **Rothe**, Geheime-
 Conferentsraad, SK* DM., f. 1762 † 1840 (B.).

- g. Margrethe Helene Hincheldey, f. 1777 $\frac{9}{3}$ * 1800 $\frac{26}{9}$ Frants **Ramus**, Kammerraad
 Amtsforvalter, f. 1766 † 1807 $\frac{29}{12}$ (B.).
- h. Mette Helene Hincheldey, f. 1778 $\frac{19}{5}$ * 1803 $\frac{14}{10}$ Nic. Ludvig **Müller**, Capitain,
 † 1814 $\frac{21}{8}$.
- i. Karen Hincheldey, f. 1780 $\frac{14}{2}$ * 1803 $\frac{29}{7}$ Ferdinand **Töttrup**, Etatsraad, Herreds=
 foged, † 1825 $\frac{5}{5}$ (B.).
- j. Noline Cathrine Hincheldey, f. 1781 † 8 Dage gammel.
- k. Gerhardine Hincheldey, f. 1787 $\frac{19}{3}$.
- l. Edvardine Hincheldey, f. 1790 $\frac{13}{12}$ * 1812 $\frac{1}{12}$ Isaac **Sidenius**, Kjøbmand i Ny=
 fjøbing paa Falster, (B.).
4. Hans Bergishagen Hincheldey, † 1729. 5. Hans Bergishagen H., f. 1730 †
6. Anna Margrethe Hincheldey, f. 1731 † * 1755 Isaac **Sidenius**, Provst, Præst til
 Niserup (B.).
7. Hans Bergishagen Hincheldey, Hof-Agent, f. 1731 † 1795 * Karen Staal, f. 1745 $\frac{3}{5}$ † 1816:
 a. Edvard Hincheldey, Major, f. 1760 † 1820 $\frac{21}{12}$ * 1. 1788 $\frac{6}{3}$ Ane Helene Hinchel=
 dey, † 1804 (42). 2. Edle Margrethe Bentson:
 1ste Ægteffab:
1. Karen Helene Hincheldey, f. 1790 * 1810 $\frac{1}{2}$ Ludvig Conrad **Neckel-**
mann, Justitsraad, † 1825.
 2. Christian Hincheldey, Krigsassessor og Soldbetjent, f. 1791 † 1826.
 3. Hansine Laurentia Hincheldey, f. 1792 † f. A.
 4. Hans Bergishagen v. Hincheldey, Ritmester, f. 1794 † 1844.
 5. Laurentze Hincheldey, f. 1795 † 1796.

2det Ægteffab:

6. Christiane Frederikke Louise Hincheldey, f. 1804 * **Lystager**, Toldbetjent i Stubbekjøbing (B.).
7. Ane Helene Hincheldey, f. 8. Gustavia Adolphine Wilhelmine H., f. 1809.
9. Edvardine Hincheldey, f. 1810. 10. Christian Frederik H., †
11. Ida Rosalia Hincheldey, f. 1811. 12. Nicoline Caroline Augusta H., f.
13. Harald Odin Waldemar Hincheldey, †. 14. Ludvig Ferdinand H., f.
- b. Ane Margrethe Hincheldey, f. 1767 $\frac{26}{7}$ † 1833 $\frac{29}{10}$ * 1788 $\frac{34}{4}$ Ludvig Ferdinand **Römer**, Rammerraad og Toldskriver i Kjøbenhavn, f. 1757 $\frac{4}{1}$ † 1843 $\frac{13}{5}$ (B.).
- c. Karen Hincheldey, f. 1769 $\frac{13}{2}$ † 1823 $\frac{1}{1}$ * 1787 $\frac{30}{7}$ † Claus Seidelin **Jessen**, Apotheker i Næstved indtil 1797, siden Cancelliraad og Proprietair, † 1837 $\frac{28}{4}$ (B.).
- d. Christine Hincheldey, f. † * 1. 1790 $\frac{1}{9}$ Hans Gregorius **Schierning**, Kjøbmand (1 D). 2. **Soel**, Forpagter.
- e. Niels Hincheldey, f. 1772 †
- f. Nicoline Hincheldey, f. 1774 † 1813 * 1793 $\frac{18}{11}$ Simon Andersen **Dons**, Etatsraad, † 1828 (B.).
- g. Anna Cathrine Hincheldey, f. & † 1776.
8. Anna Cathrine Hincheldey, f. 1736 † 1821 * 1. 1761 $\frac{8}{7}$ Jens **Trap**, Rgl. Entrepreneur (u. B.). 2. 1768 $\frac{20}{4}$ Georg **Jessen**, Apotheker. *h. "h'non kuu".*
9. Else Christence Hincheldey, f. 1737 † spæd.
10. Else Christence Hincheldey, f. 1739 † 1773.
11. Laurence Hincheldey, f. 1740 † * 1774 $\frac{30}{9}$ Anton **Klinge**, Amtsforvalter i Nysted (B.).
- P. Else Christence Hincheldey * Hans **Scheel**, Guldsmedmester.

- C. Hans Henrik Hincheldey, Kjøbmand i Nykjøbing paa Falster (levede 1743) * 1726 ²⁷/₉, Dorothea Eleonora Fridscher:
 Engel Margrethe Hincheldey, f. 1726 † Edvard H., f. 1728 †
 Christian Hincheldey, f. 1729 †
 Peder Hincheldey, Kjøbmand i Stege, f. 1730 † * 1763 ⁷/₉, Karen Barmer:
 Peder Hincheldey, Kjøbmand i Stege, * Dorothea Magdalene Möller:
 Caroline Cathrine Elisabeth Hincheldey, f. 1810 ¹¹/₁. Peter Laurentius H., f. 1812 ²⁹/₃.
 Carl Ludvig Hincheldey, f. 1814 ¹/₅ (maastee Flere).
 Engel Margrethe Hincheldey, f. 1732 † 1804 * 1760 ³/₁₂ Knud **Kierulf**, Birkedommer, f. 1731 † 1778 (B.).
 Edvard Hincheldey, f. 1733 † 1734. Edvard H., Student, f. 1735 †
 Christine Marie Hincheldey, f. 1736 † * 1764 ²⁴/₁₀ Hans **Seidelin**, Apotheker (B.).
 Christiane Christence Hincheldey, f. & † 1739.

Fremdeles har jeg paa mit Manuskript følgende, jeg ei kan anvise Plads paa Stamtavlen:

- Julius Hincheldey, Skibscapitain †.
 Nicoline Cathrine Hincheldey, † 1834 * 1799 Ernst Ferd. **Knorr**, Justitsraad, Toldinspecteur (1 S.).
 Benedict Meisen Hincheldey, f. 1750, Student 1768. Edvard H., f. 1735, Student 1755.
 Peder Cappel Hincheldey, f. 1716, Student 1736. Peder H., Student, † 1773 (51 Aar).
 Birgitte Hincheldey, * Wilken **Hornemann**.

Da jeg ved Afbenyttelsen af de ikke complete Nykjøbing Byes Ministerialbøger blev sat istand til at forbedre den Hincheldeyske Stamtable, har jeg ikke taget i Betænkning at levere denne Udgave, der desværre end ikke er saa fuldstændig, som jeg ønsker det. Maatte Familien engang give mig Materialier til at afhjælpe alle Mangler og godtgjøre mig Trykningen, leverer jeg gjerne en 3die Udgave.

Benigni.

Peter Herleb, og E. Jacobsen. Hengot, og Krarup.

~~Hinckelby og Jessen~~

JÖRGEN HJORT, † i Christiania 1691 ⁶/₈, efterlod: Jens Jørgensen Hjort * 1695 ³/₅ Karen Pedersdatter Helt, f. 1658 ⁴/₁₂ i Frederikshald:

1. Jørgen Jensen Hjort * Anne Marie Abrahamsdatter:

a. Jens Jørgensen Hjort, f. 1705 † 1769 ⁹/₁₂ paa Fossum. * Marthe Povlsdatter, f. 1702 † 1758 i Christiania:

1. Jørgen Hjort, Conferentsraad og Deputeret i Rentekammeret, f. 1737 ²⁹/₆ † 1804. * 1769 Magdalene Christine Lyng, † 1790 ³⁰/₁₁.

2. Anne Marië Hjort * ... **Scheitli**, Sørensskriver:

A. Marthe Scheitli, † 1807. B. Maren S., f.

C. Marie Scheitli, f. * Anker **Bergh**, Regimentsquartiermester:

1. Helene Cathrine Bergh, f. 1795 ⁷/₉. 2. Anne Marie Bergh, f. 1797 ¹⁸/₁

3. Karen Anker Bergh, f. 1797 ²³/₁₂.

3. Gunilde Hjort. * 1) Jacob **Guldbrandsen**; 2) Frands **Hauch**:

A. Jens Guldbrandsen † B. Johanne G. † C. Christian Hauch †

4. Povl Hjort † strax. 5. Povl Hjort † strax. 6. Karen Hjort ligeledes †.

b. Karen Hjort † i sit 21de Aar.

2. Peder Jensen Hjort, f. 1686 ²/₅ † * Dorothea Frederiksdatter:

a. Jens Frederiksen Hjort fra Lechum. * Marie Olsen:

1. Peder Hjort * Christine Helene Lorentzen:

A. Marie Helene Hjort, f.

2. Dorothea Hjort * **Morland**, Procurator.

3. Maria Hjort * Jørgen **Hersetter** paa Lindhoel.

b. Else Hjort, f. 1724 ²⁸/₁₀ † 1792 ²³/₁₁ * 1750 ²⁸/₄ Hieronymus **Bassøe**, Cancelliraad, Sørensskriver i Næstved † 1807 (81):

1. Marthe Dorthea Bassøe * Halvor **Heyerdahl**, Sørensskriver:

- A. Christian Heyerdahl, Regimentsquarttermester, † 1814, gift (B.).
 B. Hieronymus Heyerdahl, Præst til Gran, RN, f. 1773 ³¹/₈ * 1799 ¹/₃ Frederikke Schwabe (B.).
 C. Anne Margrethe Heyerdahl † 1801 ⁷/₈ * Hans **Blichfeld**, Lieutenant (3 B.).
 D. Else Dorothea Heyerdahl * ... **Sommerschild**, Capitain (B.).
2. Peder Bassöe, Raadmand i Frederikshald, f. 1753 † 1795, ugift.
3. Hans Bassöe, Capitain i Norge, † 1815(58) * Marthe Dorothea Heyerdahl (7. B.)
4. Else Bassöe * ... **Norbech**, Kjøbmand i Frederikshald:
 A. Hieronymus Norbech, studerede. B. Anne Elisabeth N.
 C. Christian Norbech, ved Handelen i Flensborg. D. Marthe Dorthea N.
5. Karen Bassöe * Jens **Aalborg**, (Mosgaard?) Præst til Rachestad.
6. Frederik Bassöe, Supercargo.
7. Jens Bassöe, Garver i Laurvig, * Christiane Arlom, † 1794 (23) 1 S.
8. Johanne Bassöe * 1) ... **Bach**, Procurator, 2) Johannes **Johannesen**, † 1811.
9. Andreas Bassöe, Præst til Trysil, † ... * 1) Marthe Poppe, † 1798, 2) 1803 Christiane Krog † 1808. 2 D., 3) ... Smith?:
 A. Frederikke Christiane Bassöe * ... **Bay**, Procurator.
 B. Mathea Bassöe * ... **Brodtkorb**, Præst til Kaulofeino.
 C. Søn, Artilleriofficier. D. Flere Børn.
10. Anne Christine Bassöe, ugift.
3. Maren Hjort † strax.
4. Anne Marie Hjort * Anders **Olsen**, Skolemester i Christiania. Sønnen Jens var Student og reiste til Indien.
5. Lorentz Hjort, f. 1691 ³/₆ † 1778 paa Rongsberg. * Karen Pedersdatter Meyer:
 a. Karen Marie Hjort * Samuel **Thordsen**, Stiger.
 b. Ahlet Sophie Hjort * Talloch **Halvorsen**, Jordbruger paa Thelemarken. Lengnick.

Jacob Johan Hirschnach,

Slotsfoged i Gøding, * Anne Johanne Müller, efterlode 2 Sønner:

- A.** Johan Jacob Hirschnach, Oberst, f. 1644 † 1709 * 1702 Maren Wandal (Enke efter Raadmand Jörgen Bökke) f. 1658 † 1722 (u. B). [Legat i Aalborg og Kjøbenhavn].
- B.** En Søn, hvis Navn og Giftermaal er mig ubekjendt; han efterlod:
Rasmus Hirschnach, Oberst, Commandant paa Christiansø, † 1736 * 1. Barbara Johanne v. Eppinger, f. 1680 † 1728 (4 B). 2. 1729 Ellen Kirstine Munk sal. Rigelsens, f. 1694 † 1775:
- a** Mette Hirschnach, † 1756 „pludseligen og jammerligen“ * Robert Valentin Grollau, Lieutenant, † 1769 (75 Aar gl.).
- b** Johanne Hirschnach, † efter 1758 * 1. Henrik Langhorn, Capitain, † 1744 (40 Aar gl.). (7 Børn). 2. 1749 Johan Diderik Petersen, Auditeur, † 1786 (69 Aar):
1. Anna Barbara Langhorn, f. 1736. 2. Rasmus Peter L., f. 1737 † 1739.
3. Magnus Langhorn, f. 1739 † 1744. 4. Rasmus Peter L., f. 1740 † 1797 som Præst i Norge.
5. Hans Ancher Langhorn, f. 1742. 6. Christian Frederik L., f. 1743 † 1744.
7. Henrik Magnus Langhorn, f. 1744. 8. Carl Andreas Christian Petersen, f. 1749.
- c** Fabian Hirschnach var Fædreforretning paa Christiansø 1731.
- d** Anna Frederica Hirschnach, * 1. 1731 Hans ^{Carl} Ancher, Landprovst paa Bornholm. 2. 1745 Fuglsang, Forvalter, † 1749 (42 Aar). (7 Børn):
1. Hermann Fuglsang, f. & † 1744.
2. Barbara Johanne Fuglsang, f. 1744 † * Dirks, Apoteker paa Bornholm:
Barbara Johanne Dirks, f. 1774 * Peter Höegh Rich, Branddirekteur, f. 1754 † 1831:
Barbara Johanne Maria Rich, f. 1797. Lovise Frederikke Cathrine R., f. 1809.
3. Ellen Kirstine Fuglsang, f. & † 1745.

4. Cathrine Georgine Fuglsang, f. 1746 † * 1765 Boye **Rasch**, Cancelliraad, Byfoged i Rønne:
- a. Andreas Fuglsang Rasch, † 1831 * Ingeborg Kirstine Nansen, f. c. 1765:
 Lovise Cathrine Georgine Rasch, * **Stender**.
 Christiane Antonette Rasch, f. Hans Nansen R., f.
 Andrea Kirstine Rasch, f.
- b. Cathrine Rasch, f. 1778. (Om denne Green imødesees nøiagtigere Underretning).
5. Christian Fuglsang, f. & † 1747.
6. Lovise Fuglsang, f. 1748 † * **Andresen**, Forvalter paa Christiansø, † 1786 (57 Aar):
 Andreas Frederik Andresen, f. 1771 † 1772. Andreas A., f. 1775.
7. Susanne Christiane Fuglsang & S. Ellen Kirstine F., f. & † † 1749.
- e Morten Hirschnach, Sø-Premier-Lieutenant, f. 1730 † 1753.
- f Christian Frederik Hirschnach, Capitain, f. 1731 † 1794. (Stifter af et Legat [500 Rbd.] i Kjøbenhavn under Garnisonens Præster; Renten til Syge, ogsaa af Familien paa hans Faders og Moders Side).

Nun ved Hr. Pastor Sparres mig skænkede fortræffelige Uddrag af Christiansøes Archiv blev jeg istand til at levere denne Stamtable, der, om muligt, vil blive forøget med et Tillæg.

Johan Christopher Holck,

Student, Kjøbmand i Christianssund, † 1750 * 1, Marthe Susanne Hagerup, † 1745 (D. af Søren Hagerup, Sognepræst til Næs i Aggershuus Stift, † 1735, og Benedicte Christine Tønder, † 1766.). 2,

- A. Elisabeth Thue Holck, f. 1743 $\frac{17}{7}$ † 1813 $\frac{11}{1}$ * 1764 $\frac{16}{8}$ Ove Christian **Broch**, Sognepræst til Stod i Throndhjems Stift, f. 1736 † 1809 $\frac{14}{7}$:
- a. Johan Christopher Holck Broch, f. 1766 $\frac{6}{4}$ †
 - b. Ovidia Christiane Broch, f. 1773 $\frac{25}{6}$ * 1793 Jacob Bolke **Matheson**, afstediget Capitain, (boer i Dverhalden Sogn i Throndhjems Stift), f. 1761 :
 1. Statius Jacob Matheson, f. 1793 $\frac{23}{9}$.
 - c. Martha Susanne Broch, f. 1774 $\frac{12}{10}$.
 - d. Ole Christopher Broch, først Capitain og Commandant paa Vardøhuus, siden Skattefoged i Throndhjem, R*, f. 1776 $\frac{6}{1}$ * Birgitte Maria Sommerschild † 1839 $\frac{8}{4}$ (i 70) : (4 B.).
- B. Søren Hagerup Holck, Sognepræst til Gdø i Romsdalen, f. 1744 $\frac{26}{11}$ † 1821 $\frac{15}{12}$ * 1775 $\frac{28}{5}$ Elisabeth Anna Margrethe Budde, f. 1754 $\frac{10}{8}$ † 1822 $\frac{20}{10}$ (D. af Christopher B, Provst og Sognepræst til Thingvold) :
- a. Johan Christopher Holck, f. 1776 $\frac{26}{3}$ † f. N.
 - b. Marthe Susanne Hagerup Holck, f. 1777 $\frac{4}{3}$ † 1831 $\frac{25}{9}$.
 - c. Karen Margrethe Holck, f. 1778 $\frac{19}{3}$ † 1831 $\frac{5}{8}$ * 1797 $\frac{1}{7}$ Knud **Seehuus**.

- d. Wilhelmine Christiane Holck, f. 1779 $^{25}/_5$ † 1821 $^{23}/_4$ i Christiansfund, * 1815 $^{31}/_1$ Gunder Svendsen, Skipper, der levede 1821 med 2 Sønner og 1 Datter.
- e. Johan Christopher Holck, Kjøbmand i Throndhjem, f. 1780 $^{5}/_9$ * Karen Christine Tornqvist, † 1839 $^{23}/_1$ (58), (4 B.).
- f. Sophia Dorothea Holck, f. 1782 $^{26}/_5$ † f. N.
- g. Christophora Helena Holck, f. 1783 $^{7}/_9$.
- h. Aage Kaasbøll Holck, f. 1784 $^{28}/_{11}$, blev Student 1803 og dræbt af en fjendtlig Bombe ved Kjøbenhavns Bombardement 1807 $^{2}/_9$.
- i. Christopher Budde Holck, f. 1785 $^{2}/_{10}$ † 1786.
- k. Anna Alberta Holck, f. 1787 $^{29}/_4$.
- l. Søren Hagerup Holck, f. 1791 $^{13}/_{10}$, blev 1818 residerende Capellan til Skovlænge paa Lolland og † 1827 $^{7}/_9$, som Sognepræst til Sandbye i Sjælland, efterladende Enke og 3 Børn.
- m. Christopher Budde Holck, f. 1793 $^{12}/_9$, druknede i en Storm ved Skibnæs i Dure Sogn 1830 $^{17}/_{11}$.
- C. Johan Christopher Holck, Kjøbmand i Drøbak.
Ifølge Meddelelse fra Christiania.

Lengnick.

OLUF HOLCK.

Oberstlieutenant, f. 1687 $^{20}/_{11}$ i Thronhjem, † 1759 $^{21}/_{4}$ * 1712 $^{10}/_{4}$ Ellen Jensdatter Rosendahl, f. 1690 $^{5}/_{12}$ paa Frederikshald, † :

1. Jens Jacobus Holck, f. & † 1713.

2. Frederik Christian Holck, formodes at have været Capitain, f. 1714 $^{23}/_{5}$ † 1771 * :

Han skal have efterladt:

Frederik Carl Emil Holck, Consumtionsforvalter i Sobro * A. M. Grarup.

Henriette Pontica Holck, * . . . **Mohr**, Cancelliraad.

3. Jens Isaac Holck, Jurist, f. 1716 $^{10}/_{11}$ † 17..

4. Carl Philip Holck, Oberst, f. 1719 $^{2}/_{6}$ † 1798 * 1753 $^{24}/_{5}$ Louise Sophie v. Leben, f. 1729 $^{27}/_{3}$ † 1789 $^{23}/_{2}$:

Sophia Eleonore Louise Holck, f. 1753 † 1759. Oluf Frederik H., f. 1755 † 1756.

Eva Gottliebe Charlotte Holck, f. 1756 † 1759.

Carl Christian v. Holck, Commandeur i Sø=Etaten, R*, f. 1758 † 1816 $^{6}/_{4}$ * Bolette Henriette Maria Lund, f. 1774:

Martin Ludvig Georg Ferdinand v. Holck, f. 1796.

Peter Carl Christian v. Holck, Kammerjunfer, Overauditeur, f. 1802 * Adelaide Emilie Caroline Laub, f. 1812 $^{2}/_{4}$:

Carl Georg v. Holck, f. 1834. Adelaide Henriette Emilie H., f. 1835.

Ferdinand Emanuel v. Holck, f. 1838 $^{28}/_{6}$. Alfred Valdemar v. H., f. 1840 $^{19}/_{7}$.

Harald Julius v. Holck, f. 1843 $^{1}/_{2}$.

Frederik Carl Ferdinand v. Holck, Oberstlieutenant, f. 1761 * 1798 Margrethe Wilhelmine

- v. Castenskjold, f. 1777 † 1813 (u. B.).
 Frederik Ulrik Holck, f. & † 1763.
 Sophia Charlotte Lovise Holck, f. 1764 † 1817.
 Ulrica Georgine Holck, f. 1766 † 1792 ²⁴/₄ * 1785 Johan Heinrich **Meincke**.
 En Datter, svagelig, ugift.
5. Susanna Gerhardine Holck, f. 1720 ⁹/₆ † * Knud **Kraft**, Capitain.
 6. Kirsten Cathrine Holck, f. 1723 ⁹/₂ † 1799 ¹⁴/₄ * 1753 ²/₁ Johan Martin **Heym**, Capitain,
 † 1803 ¹⁷/₂ (S.).
7. Andreas Sevald Holck, Brygger, f. 1724 † 1803 * Anna Margrethe Krag:
 Alhed Holck, f. 1773. Rasmus Carl H., f. 1774 † spæd. Rasmus Carl H., f. 1775.
 Jacob Elias Holck, Justitsraad, f. 1776 † 184 . * 1808 ²⁶/₅ Jacobine Ostenfeld Holm, † 183 .
 Jens Christian Holck, f. 1778. Hans Henrik H., f. 1781.
8. Jacob Elias Holck, Capitain, f. 1726 ⁶/₁₀ † 1767 * (B.).
 9. Olava Maria Holck, f. 1731 † 1801 ²⁰/₉. 10. Frantz Hendrik Sophonias H., f. 1733 † 1736.
 11. Hans Hendrik Hornemann Holck, f. 1735 ²/₇ †, skal have efterladt
 Hans Horneman Holck, Capitain.

Stamtavle

over

Familien Holmblad,

udgiven af

J. C. L. Løngnick,
Captain.

Kjøbenhavn.

Trykt hos J. C. Scharling.
1857.



Jacob Holmblad,

Farver, f. i Esverrig $14/9$ 1736 † $17/3$ 1806 * Maren Marie Rosensteen, f. i Kjøbenhavn $1/11$ 1744 † $12/7$ 1818:

Lauritz Holmblad,

Agent, Farver, D. M., f. $26/1$ 1770 † $10/8$ 1827 * Birgithe Carlsen, f. paa Gøgholm $12/9$ 1772 † $26/9$ 1822:

- A. Jacob Holmblad, Agent, Directeur ved Sæqvæsthuset, eligeret Borger, R.* , f. $10/1$ 1791 † $17/11$ 1837 * $11/10$ 1812 Christiane Maria Schack, f. $30/5$ 1794:
1. Maren Birgithe Marie Holmblad, f. $31/10$ 1813 † $19/8$ 1829.
 2. Lauritz Peter Holmblad, Curator ved Waisenhuset, eligeret Borger, R.* , f. $8/7$ 1815 * 1. $23/6$ 1838 Aurora Rosalie Therese Emilie Lindenberg, f. $19/12$ 1814 † $23/8$ 1839.
 2. $22/9$ 1846 Caroline Maria Elisabeth Schack, f. $24/2$ 1820:
 - a. Jacob Arnold Christian Holmblad, f. $12/7$ 1839.
 - b. Therese Holmblad, f. $6/8$ 1847.
 - c. Marie Holmblad, f. $22/11$ 1849.
 - d. Andreas Julius Lauritz Holmblad, f. $28/10$ 1852.

3. Frederik August Holmblad, f. $14/6$ 1816 † f. A.
 4. Frantz Christopher Holmblad, f. $12/8$ 1831.
- B. Rasmus Holmblad, Eier af en Dampmølle, f. $27/8$ 1792 † $1/9$ 1821 * $13/5$ 1814 Petrine Noline
Sophie Funch, f. $3/6$ 1796 † $26/11$ 1842:
1. Maren Laura Holmblad, f. $31/3$ 1816.
 2. Henriette Birgithe Cecilie Holmblad, f. $20/7$ 1819 * $29/12$ 1837 Carl Henrich **Schlick**,
Materialist, f. $4/1$ 1801:
 - a. Rasmus William Traugott Schlick, f. $3/2$ 1839.
 - b. Emma Noline Henriette Schlick, f. $26/1$ 1841.
 - c. Laura Therese Sophie Schlick, f. $7/10$ 1842 † $16/4$ 1847.
- C. Henrik Holmblad, Dugmagermester, f. $13/6$ 1794 † $17/6$ 1819.
- D. Maren Marie Holmblad, f. $28/5$ 1796 * $3/1$ 1815 Hans Heinrich **Schmidt**, Agent, Silke- og
Klædehandler, eligeret Borger, f. $2/10$ 1782 † $4/10$ 1838:
1. Maren Birgithe Schmidt, f. $29/2$ 1816 * $12/6$ 1840 Carl Adolph **Møller**, Capitain, Silke-
og Klædehandler, f. $13/11$ 1809:
 - a. Emmy Alvilda Møller, f. $1/3$ 1842.
 - b. Carl Emanuel Møller, f. $3/4$ 1844.
 - c. Alfred Møller, f. $17/1$ 1846.
 - d. Clara Maria Møller, f. $4/4$ 1850.
 2. Anna Laurine Schmidt, f. $20/7$ 1818.
 3. Lauritz Henrich Schmidt, pers. Capellan, f. $14/11$ 1820.
 4. Andreas Christian Schmidt, Fuldmægtig i Krigsministeriet, f. $7/1$ 1823 * $25/11$ 1856 Marie
Francine Sophie Viale, f. $22/11$ 1832.

5. Mathilde Schmidt, f. $23/12$ 1825 * $5/6$ 1857 Carl Georg **Wellmann**, Kammerraad, Kasserer ved den Kgl. grønlandske Handel, f. $30/7$ 1811 † $22/8$ 1857.
6. Thora Schmidt, f. $10/1$ 1828 * $28/11$ 1856 Johan **Lund**, Cand. med. & chir., Distriktslæge, f. $27/6$ 1818.
7. Ida Schmidt, f. $30/11$ 1835.
- E. Carl Frederik Holmblad, f. 1798 † f. A.
- F. Carl Frederik Holmblad, Farver og Fabriqvær, f. $15/2$ 1800 * $2/3$ 1822 Marie Laurine Henriette Høyer, f. $9/1$ 1802 † $3/11$ 1846 :
1. Paul Lauritz Holmblad, Fabriqvær, f. $12/3$ 1823 * $6/12$ 1849 Julie Louise Petrea Bie, f. $6/12$ 1823.
 2. Nicoline Birgithe Holmblad, f. $11/7$ 1824 † $8/7$ 1825.
 3. Nicoline Birgithe Holmblad, f. $24/8$ 1825.
 4. Jacobine Holmblad, f. $3/9$ 1826.
 5. Jacob Rasmus Valdemar Holmblad, Fuldmægtig under Gen. Postdirectionen, f. $11/1$ 1828 * $9/12$ 1856 Birgithe Marie Varinca Holmblad, f. $1/8$ 1830.
 6. Emilie Augusta Holmblad, f. $30/6$ 1829.
 7. Christian Georg Holmblad, f. $3/8$ 1830 † $5/1$ 1835.
 8. Josva From Holmblad, Exam. juris, f. $25/9$ 1831.
 9. Maren Marie Pauline Holmblad, f. $24/9$ 1832.
 10. Andrea Holmblad, f. $28/1$ 1834.
 11. Betzy Christiane Holmblad, f. $24/9$ 1837.
 12. Pauline Christiane Holmblad, f. $10/10$ 1839.

- G. Eduard Holmblad, Stadsbedemand, f. $22/2$ 1802 * $12/4$ 1828 Adelaide Juliette Antoinette Cabott, f. $4/11$ 1805:
1. Hermann Lauritz Niels Holmblad, Handels=Juldmægtig, f. $1/2$ 1829.
 2. Birgithe Marie Varinca Holmblad, f. $1/8$ 1830 * $9/12$ 1856 Jacob Rasmus Waldemar Holmblad, Juldmægtig under Gen. Postdirectionen, f. $11/1$ 1828.
 3. Rasmus Henrik Holmblad, Comptoirist, f. $31/10$ 1833.
 4. Jacob Holmblad, Polytechniker, f. $23/10$ 1835.
 5. Emilie Barbara Holmblad, f. $22/10$ 1843.
- H. Ane Christine Holmblad, f. $18/4$ 1804 * $9/11$ 1827 Peder William **Fæster**, Kasserer ved Sø=Ussurance=Compagniet, f. $28/4$ 1793:
1. Bertha Marie Fæster, f. $25/8$ 1828.
 2. Jutta Octavia Fæster, f. $4/9$ 1831.
- I. Andreas Holmblad, Assessor i Criminal= og Politiretten, f. $18/11$ 1810.
-

(N. N.) Holst, se Hønsberg.
H. S. Holst se M. Fischer.

Familien Holst i Drammen.

Christian Holst,

Rjøbmand i Drammen fra 1768—1811, da han nedlagde sit Børgerskab og flyttede til sin Gaard, Landsfold; han var Søn af en Bonde, der eiede Gaarden Gølstmark i Lier, og f. $\frac{1}{4}$ 1741 † $\frac{12}{9}$ 1818 * 1784 Cathrine Faye, f. 1768 † 1846 (3 Sønner):

- A. Elling Holst, Tobaksfabrikant og Boghandler i Drammen, f. 1785 * 1809 Antonette Bolt, f. 1782 † $\frac{25}{5}$ 1747 (5 Børn):
1. Christiane Holst, f. $\frac{11}{12}$ 1811 * $\frac{8}{7}$ 1849 Amund **Thorne**, Cand. theol., i Drammen:
 - a. Amund Thorne, f. $\frac{1}{10}$ 1850.
 2. Eline Henriette Holst, f. $\frac{4}{4}$ 1813 * $\frac{25}{12}$ 1833 Christian August **Thorne**, Rjøbmand og Stadshauptmand i Drammen (4 B.):
 - a. Caroline Cathrine Thorne, f. $\frac{3}{2}$ 1836 † $\frac{30}{7}$ 1838.
 - b. Hjalmar Elling Holst Thorne, f. $\frac{5}{12}$ 1837.
 - c. Caroline Eline Henriette Thorne, f. $\frac{30}{2}$ 1840.
 - d. Hans Bergh Thorne, f. $\frac{31}{10}$ 1853 † $\frac{13}{4}$ 1854.
 3. Adolph Theodor Holst, Boghandler i Drammen, f. $\frac{2}{12}$ 1814 * $\frac{6}{8}$ 1843 Amalie Frederikke Bergh, f. (6 B.):
 - a. Antonette Christine Holst, f. $\frac{10}{2}$ 1845.
 - b. Gerharda Cathrine Holst, f. $\frac{12}{2}$ 1847.
 - c. Elling Bolt Holst, f. $\frac{19}{7}$ 1849.

- d. Amalia Theodora Holst, $24/3$ 1851.
 e. Wilhelma Christiane Holst, f. $25/4$ 1852 † $7/10$ f. A.
 f. Wilhelma Christiane Holst, f. $30/11$ 1853.
4. Antonette Cathrine Holst, f. $14/8$ 1816 * Frederik Julius **Wølner**, Kjøbmand i Drammen.
 5. Hanna Paulina Holst, f. $29/4$ 1819 * Bernhard Romberg **Groth**, Kjøbmand i Drammen.
- B. Hans Holst, Kjøbmand og Consul i Drammen, f. $10/2$ 1788 * $13/9$ 1811 Helene Borgen, f. $25/1$ 1785:
1. Christian Holst, Landhandler, f. $16/8$ 1812 * $20/10$ 1837 Margrethe Bloch.
 2. Marinus Holst, f. $15/11$ 1817 * $10/3$ 1850 Marie Isaaksen.
 3. Susanne Holst, f. $8/11$ 1819 * $26/5$ 1844 Hermann Wedel **Faye**, Kjøbmand i Drammen, f. $13/11$ 1811 (u. B.).
 4. Cathrine Holst, f. $8/11$ 1819 * $26/5$ 1844 Mathias **Nærup**, Ølbrygger i Drammen:
 a. Hans Faye Holst Nærup, f. $29/4$ 1845 † $3/10$ f. A. b. Marie N., f. $8/5$ 1846 † $7/7$ 1851.
 c. Polly Eline Nærup, f. $23/6$ 1847. d. Mathilde N., f. $31/7$ 1849.
 e. Adolph Nærup, f. $4/9$ 1851. f. Marie Helene N., f. $8/4$ 1854.
 5. Polly Elina Holst, f. $23/6$ 1821 † $12/3$ 1847 * $21/9$ 1845 Peter Martin **Nerdrum**, Læge.
 6. Bernhard Holst, f. $20/4$ 1825. 7. Hanne Helene H., f. $11/3$ 1829.
- C. Poul Holst, Assessor i Høiestret og Repræsentant paa flere Storting, f. $6/11$ 1790 † $28/8$ 1840 * 1818
 Maren Karine Poulsen, f. $22/10$ 1790, Datter af Kjøbmand i Drammen Halvor Poulsen, f. 1754 † 1813.

Supplement og muligt fornødne Berigtigelser ønskes til Anbringelse paa den Fayeske Stamtafle, der ligger færdig til Trykning.

3 Juli 1856.

Lengnick.

Familien v. Holsten.

Rudolph v. Holsten,

af Huset Wernfels i Franken, * v. Schönberg:

Bernhard v. Holsten, Oberstlieutenant ved Kredtropskerne i Franken, * **Ellen Margrethe v. Dassel**, af Grevskabet Oldenburg:

Johan v. Holsten, Oberst under Keiser Carl V., * **Anna v. Welhausen**, i Franken:

Arent v. Holsten, til Winsen i Holsteen, Oberst i den nederlandske Krig, * **Margrethe v. Halle**:

Claus v. Holsten, til Bøtternhoven i Holsteen, Oberst under Kong Christian IV, blev paa sin Gaard 1643 myrdet af de Svenske, * **Elisabeth v. Höenen**:

Ditlev v. Holsten, dansk Oberst, faldt 1676 i den svenske Krig, * v. Drackenfels:

Claus v. Holsten, Capitain, faldt i Ungarn.

Burchard v. Holsten, † paa den danske Flaade.

Cathrine Öllegaard v. Holsten, f. 1670 † 1753 18. Mai.

Burchard Claus v. Holsten, Hofcavalleer i Sverrig og Capitain i Garden, † ugift i Gisleben.

Hieronymus Christian v. Holsten, Ritmester, † 1692, ugift.

Adolph Hans v. Holsten, til Gielskov og Langesøe, Amtmand over Tøndern og Apenrade, samt Justits- og Hofraad, f. 1630 16. Juli † 1694 2. Januar * 1. 1664 **Anne Margrethe v. Poude-**
wels, f. 1645 2. Juni † 1666. 2. 1668 **Ide v. Rathlou**, f. 1644 † 1700 24. Decem-
ber. (4 S. 1 D.).

1. Christian Adolph v. Holsten, til Findstrup, (Holsteenhuus), Oberst, f. 1669 23. Juni † i Slaget ved Helsing-
borg 1710, ugift. Hans Gods tilfaldt ved Eodkastning Godske **Ditlev v. H.**, der ud-
løste de Andre.

2. Wolff Siegfried v. Holsten, til Gielskov, Major, Generaladjutant, f. 1672 18. November † 1713 29. Juli
* 1701 **Ide Skeel**, † 1749. (Af hendes 11 Børn † † smaa: 3 S. 1 D.):

- a. Erik Skeel v. Holsten, til Gieldstov og Arrestov, Etatsraad, f. 1710 † 1772 25. Mai * 1. Sophia v. Finecke, † 1760 29. October. 2. 1764 19. Januar Birthe Kirstine v. Reedtz, f. 1739 † 1790 25. December.
- b. Christian Adolph v. Holsten, Lieutenant, f. 1711 † ugift.
- c. Elisabeth Sophia v. Holsten, † 1738 * Mogens **Rosenkrantz**, til Spøttrup, Geheimeraad, † 1778.
- d. Ide v. Holsten, f. 1705 † 1754 * Jens **Huel**, til Luadgaard, Kammerherre, f. 1707 † 1774.
- e. Sophia v. Holsten, † 1753 * Erik Christian v. **Shested**, til Bjørnemose, Oberstlieutenant, † 1757.
- f. Birthe Skeel v. Holsten, † 1767 * Knud **Bille**, til Steenalt, Etatsraad, Landsdommer, † 1785.
- g. Anne Margrethe v. Holsten, † i Preez Kloster.
3. Godske Ditlev v. Holsten, Stamherre til Holstenhuus, Herre til Langensøe, Oberst af Infanteriet, f. 1674 23. Februar † 1745 25. November, (oprettede Stamhuus 1723), * 1709 1. Martz Elisabeth Sophia v. Knuth, f. 1685 15. September † 1742 4. September, (De 4 af 8 Børn overlevede):
- a. Adam Christopher v. Holsten, blev Baron 1778 4. September, Friherre til Holstenhuus, Geheimeraad, Kammerherre, Amtmand i Nyborg, SK* og l'Union, f. 1717 18. September † 1801 6. September * 1. 1749 29. August Adelheid Benedicta v. Rantzau, f. 1731 12. Februar † 1794 7. Martz. 2. Clara Charlotte, Comtesse Trampe, (sidste u. B.):
1. Magdalene Sophia, Baronesse Holsten, f. 1750 8. September † 1791 som Stiftsdame i Walløe.
 2. Ditlev, Baron Holsten, til Holstenhuus, Kammerherre, f. 1751 10. October † ... * 1794 1. October Sophia Dorothea Magdalene v. Rantzau, (u. B.).
 3. Fred., Baron Bolsten, f. 1753 † 1756. 4. Sophia Dorothea, Bar. H., f. 1755 † 1768 21. Febr.
 5. Elisabeth Catharine, Baronesse Holsten, f. 1756 27. September, Stiftsdame i Walløe.
 6. Hans, Baron Holsten, Admiral, Besidder af Baroniet Holstenhuus, RE*, SK* & DM., f. 1759 * 1790 17. November Regitze Sophia v. Kaas, f. 1769 15. April † 1841 3. September:

- a. Adam Christ., Baron Holsten, Kammerherre, C* & DM., f. 1793 3. December * 1826 4
 August Magdalene v. Schilden :
1. Magdalene Sophia, Baronesse Holsten, f. 1830 20. Juli.
 2. Regitze Charlotte Conradine A., Baronesse Holsten, f. 1831 21. August.
 3. Emilie Marie Frederikke, Baronesse Holsten, f. 1835 4. October.
- b. Fred. Christian, Baron Holsten-Lehn, til Baroniet Lehn, Kammerherre, Hofjægermester, f. 1796
 * Pauline, Baronesse Rantzau-Lehn, f. 1796 28. October.
- c. Christian Emil, Baron Holsten, Sø-Lieutenant, f. 1802 18. December † 1826 7. November.
7. Ditlev Cay, Baron Holsten, Generalmajor, Kammerherre, C* & DM., f. 1762 30. April † 1834
 16. November * 1796 28. Juli Sophie Elisabeth v. Kaas, f. 1776 28. Juni :
- a. Adelaide Benedicte, Baronesse Holsten. f. 1797 3. August † 1832 1. Juli.
 - b. Frederik Christian, Baron Holsten, Kammerjunfer, Amtmand, f. 1804 12. Mai.
 - c. Edle Sophie Elisabeth, Baronesse Holsten, f. 1812 17. August.
8. Sophie Dorothea, Baronesse Holsten, f. 1768 5. Juni, Conventualinde i Roeskilde.
- b. Frederica Sophia v. Holsten, f. 1718 4. Januar † 1774 31. Juli * 1740 4. November Frederik de
Lövenörn, Conferentsraad, etc., (see dennes Stamtable).
- c. Anna Margrethe v. Holsten, f. 1719 † 1770 30. October * 1741 Fred. Chr. Ludvig v. **Pentz**,
 til Gjellebro og Skovgaard, † 1770 28. November.
- d. Anna Sophia v. Holsten, f. 1722 † 1782 * Christian Frederik v. **Lützow**, til Søholt, Gene-
 ralmajor, † 1759.
4. Frederik v. Holsten, til Søbysøgaard, tidligere Hofmarschal og Søgermester, f. 1682 1. April † 1752, ugift.
5. Anne Margrethe v. Holsten, f. 1670 †, Stiftsdame i Preeb.

L e n g n i e f.

Andreas v. Titchen, Lieutenant, † 1830 * **Mette Frederikke Winther**, (Datter af Provst, Præst i Weile Christian Heurik W. og Helene Sophia Franck), f. 1743 † 1829 15. Juli:

1. Christian Robertus Titchen, Capitain, † c. 1811 i Helsingør. **2.** Peter Henrik T., † paa en China-Reise.

3. Wolfine Theresia Frederikke Titchen, f. 1774 6. Mai * **1.** Frederik **Biermann**, Soldbetjent, †
2. **Eskildsen**, Meelhandler, (hun kom i Abel Cathrines Stiftelse).

4. Laurentze Euphrosyne Bernhardine Titchen, f. 1776 22. Juni * **Hans Heinrich Söht**, practiserende Læge, f. i Tøehoe 1764 27. Juli † 1836 21. Martz:

a. Henriette Theresia Söht, f. 1800 18. Mai * **Peter Arnesen**, Kjøbmand i Bogense:

1. Heinrich Marcus Arnesen, f. **2.** Carl A., f.

3. Laurentze Arnesen, f. **4.** Hans A., f.

b. Hans Frederik Söht, Bataillonschirurg, Districtslæge, f. 1802 29. Juni * **Birthe Sophia Arnesen**, f. 1801 10. Martz:

1. Hans Chr. Laurentius Söht, f. 1829 17. Juni. **2.** Fred. Theodor Antonius S., f. 1830 19. Dec.

3. Peter Sophus Theobald Söht, f. 1832 25. Febr. **4.** Harald Carl Heinrich S., f. 1833 21. Martz.

5. Gustav Leopold Emil Söht, f. 1834 5. August. **6.** Cathinca Henr. Theresia S., f. 1835 10. Nov.

7. Wilh. Fred. Sextus Söht, f. 1837 13. Febr. **8.** Emma Elisabeth Maria S., f. 1839 13. Sept.

c. Laurentze Christiane Petrea Söht, f. 1805 21. September, ugift.

d. Emilie Sophie Frederikke Söht, f. 1810 21. Mai * **Mathias Octavius Frederik Winther**,
Ssenkræmmer.

e. Betty Augusta Ultima Söht, f. 1820 12. Januar.

L e n g n i e t.

Jacob v. Holten * Reino Johansdatter:

Isebrand v. Holten, Goldskriver i Helsingør, født sammesteds † 21. November 1685 * 1. 1658

13. Juli Nielken Jacobsdatter, † 1661 6. Marts. 2. Margrethe Rohden, † 1667 4. Juni.

3. Anna Maria Bacher, † 1674. 4. 1682 8. November Jacoba Ruland:

1. Jacob v. Holten, døbt 1660 18. November. 2. Armgard Cornelia v. H., døbt 1662 1. November.

3. Christopher v. Holten, døbt 1664 17. April † 1668.

4. Jochum Melchior v. Holten, døbt 1671 17. Marts, Gouverneur paa St. Thomas, † 1708 22. December *

Anne Marie v. Bewerhout, † 1727, (som Enke efter Jacob Magens):

a. Isbrandt v. Holten, blev 19. Februar 1731 Capitain-Lieutenant ved Artilleriet, senere Major, † * 1732

22. August Christine Charlotte Wilhelmine v. Eldern, (Major E's Datter), f. 1710 † 1793:

Christian Ludvig v. Holten, Oberst, f. i Christianssand 1734 11. December † 1802 * 1. Frederikke

Sophie de Klaumann, (Søster til Admiralinde v. Arenfeldt), f. 1751 11. Sep-

tember † 1784 19. Marts. 2. 1785 9. December Antoinette Cathrine v. Ell-

brecht, f. 1756 † 1791. 3. Frøken Henriette Schäffer, † 1799:

1. Jacobine v. Holten, f. 1768. 2. Margrethe Charlotte v. H., f. 1768.

3. Caroline Henriette Louise v. Holten, f. 1771.

4. Mariane Margr. v. Holten, f. 1772. 5. Jacob Ernst v. H., f. 1773; (disse 5 Børn døde smaa).

6. Christian Ludvig v. Holten, Kammerherre, f. 1774 29. April † i Næstved 1829 21. Februar *
- Juliane v. Haxthausen, (Datterdatter af Generaladjutant v. H. og Juliane Dorothea v. Eldern):
- a. Christian Ludvig Arnold v. Holten, Kammerjunker, Oberstlieutenant, f. 1798 13. September † paa St. Thomas 1841 16. December * Frederikke Antoinette Raupach, f. 1803 18. Juli † 1841 9. Juni:
1. Angelicque v. Holten, f. 1823 24. Juli.
 2. Chr. v. Holten, f. 1825 3. Mai † 1837 13. Februar.
 3. Carl v. H., f. 1820 13. Decbr.
 4. Nina v. Holten, f. 1829 8. November.
 5. Waldemar Gustav v. H., f. 1831 18. Sept.
 6. August Peter Carstens v. Holten, f. 1836 17. August.
 7. Julius v. Holten, f. 1841 12. Mai.
- b. Carl Henrik v. Holten, Landcadet, f. 1799 † 1811.
- c. Nina v. Holten, f. 1804 30. Marts * Carl Ludvig **Paulsen**, Justitsraad, † 1842:
1. Christian Ludvig Holten Paulsen, f. 1831 12. Mai.
 2. Nina Sophie Frederikke Paulsen, f. 1835 13. Marts.
 3. Frederik Ernst Wilhelm Paulsen, f. 1837.
 4. Johannes Thorvald Paulsen, f. 1839 12. Marts.
 5. Anne P., f. 1840 26. Juli.
- d. Frederikke v. Holten, f. 1805 29. November * 1841 **G. Wright**, Skibslæger i Helsingør.
7. Carl Hendrik v. Holten, Conferentsraad, Geheime-Archivarius, C*, DM., f. 1775 7. August
- * 1. 1802 3. August Anne Marie v. Haxthausen, (Søster til ovennævnte Kammerherrinde v. Holten), f. 1784 † 1804 9. November.
2. 1805 12. Mai Frøken Elisa Alida Augusta Behagen, f. 1787 25. Februar:
- a. Frederikke Sophie v. Holten, f. 1803 19. August † i Norge 1812 21. November.

- b. Carl Römer v. Holten, Student, f. 1806 5. Marts † 1829 23. October.
- c. Favin Behagen v. Holten, f. 1807 3. October † 1809 23. Juli.
- d. Favin Behagen v. Holten, Kammerjunker, Privatsecretair hos Hans Majestæt Kongen, f. 1810 18. November.
- e. Frederikke Raupach v. Holten, f. 1812 1. December * 1837 23. September Carl Frederik Frantz Daniel **Römer**, Kammerjunker, f. 1804 14. August:
1. Elisa Römer, f. 1839 7. September.
 2. Carl R., f. 1841 9. September.
- f. Christian Frederik v. Holten, Kammerjunker, Lieutenant i Garden, f. 1817 11. Marts.
8. Engelke Juliane Wigantine v. Holten, f. 1777 14. Marts * Otto Diderik v. **Staffeldt**, Kammerherre, f. 1764 7. Februar † 1828:
- a. Christian Wilhelm v. Staffeldt, Kammer- samt Jagt- og Forstjunker, f. 1803 8. December * 1826 3. August Charlotte Römer, f. 1806 20. Juni:
1. Ottilia v. Staffeldt, f. 1827 25. Mai.
 2. Nina Angeliqua v. St., f. 1829 11. Mai.
 3. Carl v. Staffeldt, f. 1831 22. Juni † 1840.
 4. Nina v. St., f. 1833 20. Marts.
- b. Carl Magnus v. Staffeldt, Postmester i Nysted, f. 1805 28. Januar * 1841 26. Juni Frøken Lise Böeg, f. 1814 31. Januar.
- c. Johannes Ernst v. Staffeldt, Kammerjunker, Capitain, f. 1806 1. April * Jacobine v. Fischer-Benzon.
- d. Otto v. Staffeldt, Forstcandidat, f. 1809 25. October.
- e. Angeliqua v. Staffeldt, f. 1811 2. November † 1830.
- f. Frederique v. Staffeldt, f. 1814 12. Marts * Dr. M. Georg Aug. **Lorentz**, i Segeberg.
- g. Carl v. Staffeldt, Lieutenant, f. 1815 1. Marts † 1840.
- h. Wilhelm v. Staffeldt, Cand. juris, f. 1816 18. September.

- i. Nina v. Staffeldt, f. 1816 18. September * 1837 10. October Christian Frederik August **Nommels**, Amtsforvalter.
- j. Betty v. Staffeldt, f. 1820 13. Martz.
9. Megtele Dorothea v. Holten, f. 1778 15. October * 179. 22. October Carl Ludvig Wilhelm v. **Römer**, Generallieutenant, Kammerherre, 1ste Deputeret i Generalisitet, SK* & DM., f. 1768 20. April:
- a. Angelique Sophie Margrethe Römer, f. 1800 28. Januar * 1820 7. Juni Johannes Philip Hunæus **Beck**, Provst, Præst i Udby, f. 1787:
1. Carl Beck, f. 1821 22. Juni. 2. Nicolai B., f. 1825 8. Februar.
3. Frederik Beck, f. 1827. 4. Johan Wilhelm B., f. 1829 29. December.
- b. Wilhelmine Christiane Megtele Römer, f. 1801 † som Barn.
- c. Frederik Carl Frantz Daniel Römer, Kammerjunker, f. 1804 14. August * F. R. v. Holten, (see foran!)
- d. Charlotte Caroline Marie Römer, f. 1805 20. Juni * 1826 3. August Christian Wilhelm v. **Staffeldt**, (see foran!)
- e. Nina Römer, f. 1808 6. Februar * 1840 14. November Caspar Richard v. **Voigt**, Kammerjunker, Ritmester.
- f. Elise Augusta Römer, f. 1810 23. Januar * Wilhelm **Köpke**, til Christinenthal, f. 1808 11. August † 1835 20. September:
1. Nina Köpke, f. 1834 3. Martz. 2. Wilhelmine K., f. 1835 15. Martz.
- g. Wilhelmine Römer, f. 1814 11. Martz. h. Carl v. R., Cancellist, f. 1817 20. Novbr.
- i. Christian Römer, Student, f. 1821 20. Januar.
10. Ulrikke Sophia v. Holten, f. 1780 7. Mai * 1797 8. Juni Christian Heinrich **Hahn**, Stabs- og Divisions-Chirurg, f. 1767 14. Januar † 1824 28. October:

- a. Sophie Henriette Georgine Hahn, f. 1798 29. Juni.
- b. Marie Adelgunde Christiane Hahn, f. 1800 22. April.
- c. Christian Heinrich Carl Hahn, Regimentſchirurg, f. 1802 1. Februar * 1831 8. Juni Ida Lovise Pauline Collstrop, f. 1810 28. November:
1. Ida Hahn, f. 1834 1. Juli.
 2. Anina H., f. 1836 16. Martſ.
 3. Lovise Hahn, f. 1838 2. Mai.
- d. Johan Gottfred Wilhelm Hahn, Præſt til Hylleſted, f. 1804 16. November † 1840 2. November * Flora Petrine Spendrup, † 1840:
1. Johan Peter Heinrich Hahn, f. 1831 8. November.
 2. Frantz Julius Spendrup Hahn, f. 1834 10. Februar.
 3. Heinrich Christian Carl Hahn, f. 1837 5. Mai.
 4. Christian Ludvig Theodor Hahn, f. 1840 30. Januar.
- e. Victor Julius Florentin Hahn, Krigsraad, practiſerende Læge, f. 1806 23. Juni * 1838 Stine Bentzen.
- f. Ida Amalia Charlotte Hahn, f. 1808 1. Martſ * 1831 7. October Christian Harboe, Krigsſeſſor, Rgl. Fuldmeſtig, f. 1802 13. Februar:
1. Jens Christian Heinrich Harboe, f. 1832 3. September.
 2. Hans Georg Carl Hahn, f. 1833 19. Juni.
 3. Sophus Andreas Frederik Harboe, f. 1834 24. November.
- g. Megtele Juliane Andrea Hahn, f. 1817 18. Juli.
- II. Charlotte Antoinette v. Holten, f. 1781 31. Mai † 1829 31. Martſ * 1802 Frederik Andreas Raupach, Dr. med., f. 1761 † 1821 22. November:
1. Frederikke Antoinette Raupach, f. 1803 † 1841 * Christian Ludvig Arnold v. Holten, Kammerjunker, Oberſtlieutenant, (ſee foran!)

b. Charlotte Angelique Raupach, f. 1806 29. Mai * 1824 7. Juli Johannes Jacob **Prætorius**, Præst, f. 1788 20. December † 1833 26. Januar:

1. Augusta Chr. Prætorius, f. 1825 10. Juli. 2. Caroline P., f. & † 1827.
3. Johannes Jacob Prætorius, f. 1832 14. August.

c. Marie Helene Elisabeth Raupach, f. 1808 2. Mai * 1821 11. November Christian **Erikson**, Kammeraad:

1. Christian Frederik Erikson, f. 1827 16. September.
2. Charlotte H. Erikson, f. 1829 15. April † som Børn.
3. William C. O. Erikson, f. 1831 26. Juli. 4. Atalante C. E., f. 1833 5. Novbr.

d. Carl Christian Raupach, Goffardi-Capitain, f. 1810 4. Februar.

e. Otto Raupach, Planter, f. 1811 27. November.

f. Henrik Andr. v. Raupach, Lieut., f. 1813 15. Juni. g. Caroline R., f. 1815 11. Mai †

12. Frederik Castenskjold v. Holten, f. 1784 19. Martz † spæd.

b. Anna v. Holten, f. 1700 † 1701. c. Johannes v. H., f. 1702.

d. Anna Maria v. Holten, f. 1703 9. Juli * med sin Oncle, Planter Adrian van **Bewerhout**, paa St. Jan:

Joachim Melchior van Beverhout, * Ruth Zeeger; blandt deres Børn:

Susanne van Beverhout, f. 1761 18. Februar † 1811 * 1776 2. Mai Adam Levin **Söbötter**, Generalkrigscommissair, f. 1753 3. August † 1823. (Descendenterne agter jeg at anføre paa den Söbötterske Stamtable).

e. Jacoba v. Holten, døbt 1705 29. December * 1728 Johan Lorentz **Carstens**, Planter paa St. Jan; han blev senere adlet v. **Castenskjold**; (Sidstes Descendenter vil jeg maastee engang kunne levere særskilt paa en Stamtable).

5. Johan v. Holten, døbt 1672 12. Mai. 6. Cornelia Margrethe v. H., døbt 1674 17. Martz.

I forskjellige Kirkebøger har jeg fremdeles fundet følgende: 1. Jacob v. Holten, Directeur ved et Manufactur, * Magdalene Cathrine Nissen, hvis Søn Isebrand er født 1677. 2. Oberstlieutenant Christian Ludvig v. Holten har formeentligen haft tvende Sødpende: Jacob Ernst v. H., Cadet, f. 1732 † 1750 og Lovise v. H., f. 1738 † 1798. Albert Holten * Cathrine Jacobsdatter: Søn Johan, f. 1634. 3. 2de Brødre: a. Johan v. Holten, Snedker, f. 1699 † 1760 * 1. Christine Rasmusdatter; 2. 1738 Dorthe Kirstine Jensdatter Sahl, f. 1708 † 1748; 3. 1748 13. November Marie Dahl, f. 1707 † 1770; Børnene: Hein v. H., f. 1722; Johan, f. 1739; Johannes, f. 1741; Severin, f. 1744. b. Jacob v. Holten, Guldsmed, * 1. Cathrine Margrethe, Bendix Lunds Datter; 2. 1724 31. Mai Anne Cathrine Jensen, med Børnene: Hein, f. 1725; Cecilie Margrethe, f. 1727; en lille Søn † 1733. De Sidste høre venteligen til en anden Linie af Familien.

Hr. Conferentsraad C. H. v. Holtens paa Anmodning meddeelte Oplysninger om anførte Familie have sat mig istand til at levere Stamtavlen saa fuldstændig, som den her findes. Videre Oplysning modtages til et Tillæg.

L e n g n i e k .

Conrad de Poyart, Schoubynacht, † 1744 * 1725 Frederikke Lovise v.
Ochsen, f. 1700 † 1764:

1. Johan Henrik de Poyart, f. 1726 † 1729.
2. Maria Margrethe de Poyart, f. 1727 † 1815 * 1. 1746 Anton v. **Fabritius**, Conferentsraad, f. 1708
† 1787. 2. Christian Anton v. **Saldern**, Conferentsraad:
Frederik v. Fabritius, f. 1760 †
Hermann v. Fabritius, Kammerjunker, Auscultant, f. 1761 † 1786.
3. Frederik Conrad de Poyart, f. 1728 † 1732. 4. Maria Magdalene de P., f. 1730 † 1742.
5. Nicolai Theodor de Poyart, f. 1731 †
6. Charlotte Helene de Poyart, f. 1732 † 1805 * 1753 Frederik v. **Saldern**, Oberstlieutenant:
Frederikke Charlotte v. Saldern, f. & † 1755.
Conradine Eleonore v. Saldern, f. 1756 † * v. **Posselt**:
Søn, Oberstlieutenant, R*.
Henrik v. Saldern, Capitain, siden Overkrigecommissair, f. 1758 †
Helene Margrethe v. Saldern, f. Elisabeth Sophie v. S., f. 1763.
7. Henriette Johanne Dorothea de Poyart, f. 1733 † 1807 * 1. Hermann de **Place**, Agent, (see: de Place!)
2. Jacob Christian v. **Deurs**, Justitsraad, (see: Familien van Deurs!)
8. Christiane Sophie de Poyart, f. 1735 † 9. Johan Martin de P., Lieutenant, f. 1736 † 1762.
10. Conradine Frederikke de Poyart, f. 1737 † 1742. 11. Lovise de P., f. 1739 † 1742.
12. Birgitte Cathrine de Poyart, f. 1740 † 1822 * 1775 Lorentz Henrik de **Fisker**, Admiral SK*:
Johanne Henricca de Fisker, f. 1776 † 1798 * Adolph Fred. de **Krieger**, Generalmajor, (see: Söf-
fren Matthiesens Stamtable).
13. Nicolai Theodor de Poyart, Capitain, f. 1741 †

Familien har Udførelse til Understøttelses-Anstalten for trængende Efterflægt af Medlemmerne i den ophævede
civile og adskillige Stænders Enkekasse. L.

Hans Holtermann,

til Østerraad, Commerceraad, f. 1709 † 1781 * 1. Margrethe Wieg, (2 B.). 2. Ingeborg

Catharine Hagerup, f. 1730 30. August † 1795:

1. Henrik Holtermann, Præst til Skoguen i Thronhjems Stift, f. 1735 † 1783 * 1. Martha Angel, † 1769.
2. Martha Coucheron:

Margrethe Holtermann, f. 1775.

2. Knud Henr. Holtermann, Conferentsraad, Assessor i Højesteret, C*, f. 1737 † 1815 * 1774 13. Mai Ursula
Beata Linde, f. 1757 † 1782 25. Martz:

Ursula Beata Holtermann, f. 1782 * 1803 4. November Frederik v. **Linstow**, Kammerjunker, Oberst-
lieutenant, R*, f. 1779:

1. Karen Knudine Bolette Elisab. v. Linstow, f. 1805 * 1832 . . . v. **Arnholz**, Capt., † 1836.

2. Carl Adolph v. Linstow, Kammerjunker, Capitain og Regnskabsfører, f. 1806 * 1842 23. November
Louise Martine Malling, f. 1819.

3. Elisabeth Cathrine v. Linstow, f. 1810. 4. Knud Holtermann v. L., f. 1812.

5. Ludvig v. Linstow, f. 1819.

3. Eiler Hagerup Holtermann, til Østerraad; Cancelliraad, f. 1748 † 1800 * 1774 Christiane Ludovica
Höyer, † 1830:

a. Marcus Höyer Holtermann, f. 1775 † 1805. b. Hans H., f. 1777 † 1799.

c. Bolettha Abigael Holtermann, f. 1779 * 1807 Bendix C. **Heide**, (5 B.).

d. Ove Bielke Holtermann, f. 1781 * 1806 Ane Elisabeth Throne:

1. Anna Margrethe Holtermann, f. 1809. 2. Eiler Hagerup H., f. 1811.

3. Christian Throne Holtermann, f. 1813. 4. Christiane Ludovica H., f. 1818.

5. Jacob Söderman Holtermann, f. 1819. 6. Pitter Höyer H., f. 1820.

7. Dorothea Christiane Holtermann, f. 1822. 8. Anders Elias Bielke H., f. 1824.
- e. Knud Holtermann, f. & † 1780.
- f. Lovise Christ. Holtermann, f. 1782 * Fr. **Nannestad**, til Storfossen, Kæsesor, † 1833, (9 B.).
- g. Lydia Hendrica Holtermann, f. 1784 † 1811.
- h. Knud Henrik Holtermann, f. 1786 * 1. 1812 Inger Maria Krause, † 1814, (2 B.). 2. 1818 Cathrine Bygbal Gaarder, † 1824:
1. Christiane Ludovica Holtermann, f. 1813. 2. Maria Krause H., f. 1814.
 3. Hanna Lund Holtermann, f. 1819. 4. Jörgine Margrethe H., f. 1820.
 5. Pauline Augusta Holtermann, f. 1821. 6. Cato Bygbal Gaarder H., f. 1824.
- i. Ursula Beata Holtermann, f. 1788 * 1821 Claus Nissen **Riber**, (6 B.).
- k. Ane Margrethe Christiane Holtermann, f. 1789 * 1817 **Hagerup**, Provst, (2 B.).
- l. Cort Paulus Holtermann, Lieutenant, f. 1790 * 1822 Olufa Sophia Lund:
1. Hans Holst Lund Holtermann, f. 1823. 2. Eiler Hagerup H., f. 1824.
 3. Cathrine Bygbal Holtermann, f. 1826. 4. Christiane Ludovica H., f. 1829.
 5. Knud Henrik Holtermann, f. 1833.
- m. Eiler Christian Holtermann, Sørenskriver, f. 1792 * 1803 Johanne Marie Nielsen:
1. Nicoline Mosine Holtermann, f. 1823. 2. Eiler Ludvig Carl H., f. 1824.
 3. Marcus Höyer Holtermann, f. 1826. 4. Julie Wilhelmine H., f. 1828.
 5. Johanne Antonetha Holtermann, f. 1831. 6. Christiane Marie H., f. 1833.
4. Hans Töllof Holtermann, Stud. theol., f. 1750 † 1822.
5. Anton Ulrik Holtermann, Capitain, f. 1752 † * 1773 Schnittler, Provste, Onke:
Christian Schnittler Holtermann, Lieutenant, f. 1774 † 1800 * 1. Dorthea Margrethe Röring. 2. So-
phia Krogh, (7 B.):
1. Adam Odin Holtermann, Sø-Lieutenant, f. 1802. 2. Ingeborg Cathrine H., f. 1803.

3. Knutine Henriette Holtermann, f. 1817. 4. Mathilde Sophie Caroline Marie H., f. 1819.
 5. Emilie Holtermann, f. 1820. 6. Torvald Waldemar H., f. 1825.
- . Amund Richard Holtermann, Landphysicus i Sjælland, f. 1756 † * Gedde:
- a. Hans Holtermann, Proc., f. † b. Ingeborg H., f. c. Ursula Beata H., f. † 1813.
 d. Christian Holtermann, Lieutenant, f. e. Amundine H., f. f. Knud H., f. † 1828.
7. Cort Paulus Holtermann, Capitain i Sø=Etaten, f. 1764 † 1806. S. Helene Cathrine H., f. 1773.
9. Marcus Frederik Holtermann, Capitain, f. 1775 * 1. 1799 Janiche G. Tyrholm, (6 B.). 2. 1811 Wilhelmine A. Rohleder, (9 B.):
- a. Ingeborg Cathrine Holtermann, f. 1800.
 b. Anne Elisabeth Holtermann, f. 1807 * Frederik **Krabbe**, Præst, (2 B.).
 c. Pitter Christian Thyholm Holtermann, Provst, Præst, f. 1802 * 1827 Frederikke Rambech:
 1. Hanna Thyholm Holtermann, f. 1830. 2. Anders Rambech H., f. 1833.
 d. Hans Holtermann, f. 1804 † 1822. e. Michael Thyholm H., Stud. theol., f. 1806.
 f. Janichen Thyholm Holtermann, f. 1808 * 1828 **Aas**, Klokker i Thronhjem, † 1831.
 g. Maria Magdalene Holtermann, f. 1812. h. Carl Frederik H., f. 1813.
 i. Louise Sophie Holtermann, f. 1815. k. Nicoline Martha H., f. 1817.
 l. Cort Paulus Holtermann, f. 1818. m. Caroline Jochumine H., f. 1820.
 n. Hanna Augusta Holtermann, f. 1822. o. Niels Stockfleth Schultz H., f. 1825.
 p. Frederikke Rambech Holtermann, f. 1830.

Supplement og Rettelser til denne mig af en Ven meddeelte Stamtable imødeses.

L e n g u i e t.

Christian Frederik Holsten, Capitain, Equipagemester ved Holmen, f. 1707 † 1761

* Agathe Bex, f. 1720 † 1752:

1. Frederik Chr. Holsten, Commandeur i Sø-Etaten, f. 1747 † 1811 * **Elisab. Christiane Faye**, f. 1764 † 1819:

a. Frederik Christian Holsten, Capitain i Sø-Etaten, f. 1783 † 1816.

b. Andreas Holsten, Capitain i Sø-Etaten, Generalconsul i Algier, f. 1785 † 1822 * **Macdonald**,
f. 1802 † 1821:

Frederik Christian Hugh Holsten, f. 1821 5. Juni.

c. Carl August Holsten, Sø-Lieutenant, f. 1787 † 1807 paa Anholt.

d. Emilie Elisabeth Holsten, f. 1789.

e. Wilhelmine Josepha Holsten, f. 1791 † 1812 * 1810 22. September **Andreas Christian Gierlöv**,
Legationsraad, Generalconsul, R* & DM., (B.).

f. Mathilde Theresia Holsten, f. 1793 8. Januar * **Mathias Friis v. Irgens-Bergh**, Kammer-
herre, Chargé d'Affaires, R*, † 1828, (B.).

g. Diderik Wilhelm Holsten, Capitain i Sø-Etaten, f. 1794 21. Februar.

2. Diderik Holsten, Capitain i Sø-Etaten, f. 1748 29. Mai † 1795 * 1786 2. December **Petronelle Behagen**,
f. 1763 14. Februar † 1842:

a. Gysbert Fred. Holsten, f. & † 1187. **b. Joachim Petronius Diderik H.**, Sø-Lieut., f. 1790 † 1817.

c. Gysbert Chr. Holsten, f. 1793.

3. Maria Chr. Holsten, f. † 1810 * 1786 **Peter Aplebye**, Agent. 2. 1789 **Isaac Benners**, (B.).

4. Johan Henrik Holsten, f. 1751. **5. Frederik August H.**, f. 1752. **6. Frederik H.**, f. 1757.

Jeg har fremdeles fundet en **Magdalene Christine Holsten**, * 1731 **Christian Ludvig v. Köp-**
pen, Lieutenant. Supplement ønskes.

PEDER HOPPE,

Conferentsraad, f. 1727, adlet 1777 † 1778 $\frac{7}{2}$ * 1766 $\frac{3}{12}$ Elisabeth Holst, f. 1740 † 1773 $\frac{6}{2}$:

- A. Else Maria v. Hoppe, f. 1767 $\frac{2}{10}$ † * 1785 Johan v. **Bülow**, til Sanderumgaard, Geheime-Conferentsraad, RE* SK* og DM.
- B. Frederik v. Hoppe, Kammerherre, Hofjægermester, f. 1770 $\frac{18}{9}$ † 1837 * Marie Josephine v. Skeel, f. 1780 † 1821 (Datter af Geheimstatsminister, RE* og SK* Jörgen Erik S. og Frue Anna Sophia Dorothea v. Ahlefeld):
1. Christian Erik v. Hoppe, f. 1801 † 1815.
 2. Anna Sophia Elisabeth v. Hoppe, f. 1803 * 1823 $\frac{12}{10}$ Christian Andreas Wind, til Sanderumgaard, Kammerherre, Hofjægermester, R*, f. 1794 $\frac{12}{10}$ (see Sidstes Stamtavle).
 3. Carl Johan v. Hoppe, f. 1804 † 1823.
 4. Eleonora Sophia Frederikke v. Hoppe, f. 1807 * Georg Bernadotte Guldenstjerne **Sehestedt**, Kammer-, Forst- og Jagtjunker, f. 1808 (B.).
 5. Sophus Conrad Christian v. Hoppe, f. 1810 † 1837.
 6. Harald August v. Hoppe, til Baargaard, Kammerjunker og Muscultant i Rentekammeret, f. 1814 $\frac{3}{9}$.
- C. Johan Christopher v. Hoppe, Kammerherre, Contre-Admiral, R*, f. 1772 $\frac{2}{3}$ † 1835 $\frac{23}{11}$ * 1773 Johanne Magdalene Fjeldsted (Generalpostdirecteurs Datter), f. 1776 † 1832:
1. Peter Fjeldsted v. Hoppe, Kammerherre, Stiftamtmand, Amtmand i Veile, R*, f. 1794 $\frac{14}{8}$ * Julie v. Haffner, f. 1800 (Generalmajor W. v. H.s Datter):
Ivar Johan Wenzel v. Hoppe, f. 1827 $\frac{29}{5}$. Wolfgang Julius v. H., f. & † 1829.
Thora Johanna Vendelia v. H., f. 1837 $\frac{14}{2}$.

2. Børge Anton v. Hoppe, Professor, Dr. med., Stadsphysicus i Kjøbenhavn, f. 1796 ¹⁰/₁₀
 * 1. Emilie Halling † (Præste=Datter). 2. Emilie Monrad † (Conferentsraads=Datter):
 Emil v. Hoppe, f. 1832 ⁷/₃. Emilie v. H., f. 1836 ¹¹/₂. Clara Johanne Emilie v. H.,
 f. 1837 ¹⁶/₂.
3. Torkil Abraham v. Hoppe, Kammerherre, Stiftamtmand, f. 1801 ¹⁰/₄ * 1839 Juliane Wilhel-
 mine Christence v. Benzon (D. af Kammerherre Chr. Otto Fr. v. B. og Frue Nielsine
 v. Jermiin), f. 1819 ¹¹/₈:
 Frederikke v. Hoppe, f. 1840. Johan Christopher v. H., f. 1841 ²³/₁₁.
4. Elisabeth Birgitte Johanna v. Hoppe, f. & † 1802.
5. Elisabeth Birgitte Johanne v. Hoppe, f. 1806 ¹¹/₁₁ * Peter Rist van **Aller**, hollandsk Consul
 i Helsingør, f. 1800 ¹/₇ (B.).



JOCHUM HORN,

Silke- og Klædefræmmer i Kjøbenhavn, † 1719 * Maria Issing *) † 1721:

Hans Jochum Horn, Bogholder ved Kræmmernes Manufactur paa Christianshavn, f. 1682 † 1758

* Margrethe Sophie Holst, † 1771 (73 Aar):

1. Hans Jochum Horn, Rammerraad, Archivarius i Rentekammeret, f. 1719 † 1781 ⁴/₄ * Karen Bakkevold, † 1807 (88 Aar):

a. Hans Jochum Horn, f. 1760 †

b. Hans Iver Horn, Dr. og Landphysicus i Tønsberg, f. 1761 † 1836 ¹³/₃ * 1787 ²⁹/₆
Johanne Knudsen.

c. Dorothea Marie Horn, f. 1764 † 1772.

d. Margrethe Sophie Horn, f. 1766 † 1816 ²⁸/₃ * 1777 ³/₉ Jens Christopher **Fri-**
borg, Capitain, Urtefræmmer, R*, f. 1747 ¹²/₅ † 1838 ²²/₁:

Karen Georgine Friborg, f. 1778 † 1806 * 1796 ²²/₅ Abraham **Henningsen**,
Klædefræmmer, † 1810 (45 Aar).

Kirstine Marie Friborg, f. 1779. Eggert Chr. F., f. 1782.

Hans Jochum Horn Friborg, Urtefræmmer, f. 1784 † 1804.

Johanne Jverine Friborg, f. 1787 * Gregers **Wulfsberg**, Amtmand
over Smaalehnens Amt, f. 1780 ²⁶/₁₀.

*) Sendes Forældre vare: Johan Issing, f. 1633 † 1706 * Cathrine Dönnich. Dersom det kunde bringes til meer end Sandsynlighed, at Justitsraad P. Boertmanns Farmoder var en Søster til nævnte Johan Issing eller dennes Hustru, havde Familien Horn Afdømt til de Boertmannske Legater.

Marie Henr. Friborg, f. 1789. Niels Fred. F., f. 1791.

Jensine Sophie Friborg, f. 1793. Cecilie Christiane F., f. 1795.

Petrine Margrethe Friborg, f. 1797.

2. Lorentz Horn, f. 1721 †

3. Margrethe Sophie Horn, f. 1725 † 1804 * 1751 ⁸/₁ Christian Peter **Horn**, Conditor:
Hans Christopher Horn, Registrator i Rentekammeret, f. 1751 † * 1794 Anne Chri-
stine Borregaard.

Magnus Christian Horn, Præst i Horsens, f. 1753 † 1843 ²⁵/₁ * Anne Helene Musted:

Christiane Sophie Horn, f. Johan Adolph Horn, f.

Jens Peter Horn, Procurator, f.

4. Johanne Christine Horn, f. 1731 †

B. Johan Horn, f. 1694. C. Malene Cathrine Horn, f. 1696.

D. Georg Horn, f. 1698. E. Carl Horn, f. 1700.

F. Georg Horn, f. 1702. G. Malene Cathrine Horn, f. 1704.

H. Marie Horn, f. 1707 † 1796 * 1759 ¹⁴/₂ Jörgen **Bruun**, Justitsraad.

Lengnick.

Jes Lauritzen Hornbech,

efterlod:

A. Mariane Hornbech, * Erasmus Jensen (**Pors**), Snedker ved Boller:

a. Jens Pors, gift:

1. Catharine Pors.

b. Lauritz Pors.

c. Mariane Pors † 1834 * Jørgen **Møller**, Møller ved Frysenborg, † (u. B.).

d. Cecilie Marie Pors * Thomas Pedersen (**Zocko**) (2 S. 1 D.).

e. Adelaide Elisabeth Pors, † ugift.

f. Elisabeth Pors eller Jensen, † 1833 (63) * 1797 Samuel **Lilballe**, Student, Degn og Skolelærer i Lundforlund, † 1804 (32):

1. Johan Lilballe, f. 1798 $29/8$ † 1818, ugift.

2. Henrik Lilballe, Snedfermester i Kjøbenhavn, f. 1800 $10/9$ * 1829 $26/11$ Louise Margrethe Thibe, f. 1800 $3/1$ (6 B. † † smaa):

Lovise Mathilde Lilballe, f. 1830 $11/5$.

Peter Johan Lilballe, f. 1831 $5/8$.

Frederik Valdemar Lilballe, f. 1840 $20/11$.

3. Anne Marie Lilballe, f. 1802 $17/9$ † 13 Mar gl.

B. Rasmus Hornbech, gift:

Datter, † i Glensborg.

- C. Hans Jessen Hornbech, Auctionsholder og Auctionsassistent i Kjøbenhavn, f. 1738 $\frac{3}{11}$ † 1811 $\frac{16}{8}$
 * 1767 $\frac{20}{11}$ Anne Sophie Møller, f. 1742 $\frac{19}{8}$ † 1809 $\frac{5}{4}$:
- a. Lauritz Christopher Hornbech, Comptoirchef ved Lottoet, f. 1768 $\frac{8}{9}$ † 1809 $\frac{27}{2}$.
 - b. Anne Dorothea Hornbech, f. 1770 $\frac{19}{4}$ † 1772 $\frac{1}{5}$.
 - c. Christian Bernhard Hornbech, Hofbygmester, f. 1772 $\frac{16}{9}$.
 - d. Caspar Gyms Hornbech, Fuldmægtig i Rentekammeret, f. 1774 $\frac{6}{4}$ † 1810 $\frac{12}{10}$.
 - e. Hans Jessen Hornbech, f. 1776 $\frac{7}{5}$ † 1777.
 - f. Andreas Rudolph Hornbech, Capitain af Kongens Livcorps og Auctionsholder i Kjøbenhavn, f. 1778 $\frac{30}{5}$ * Johanne Louise Marie Nissen, f. 1789 $\frac{16}{3}$:
 1. Peter Kristjern Harald Hornbech, Cand. juris., Sagførerfuldmægtig, f. 1812 $\frac{25}{5}$ † 1843 $\frac{23}{12}$.
 2. Thorvald Hother Lauritz Hornbech, Cand. philosophiæ, f. 1814 $\frac{12}{9}$.
 3. Theodor Hjalmar Augustus Hornbech, Student, f. 1818 $\frac{13}{6}$.
 - g. Anne Dorothea Hornbech, f. 1781 $\frac{13}{4}$ * 1803 $\frac{3}{5}$ Johan Diederik **Meyer**, Grosserer i Kjøbenhavn, Directeur for Sæqvæsthuset, f. 1774 $\frac{13}{5}$ † 1838 $\frac{21}{7}$:
 1. Charlotte Sophia Thora Meyer, f. 1805 $\frac{14}{3}$ * 1831 $\frac{30}{3}$ Johan Michael Andreas **Müller**, Justitsraad, Soldinspecteur i Marhuus, R.* f. 1805 $\frac{28}{11}$:
 - a. Elfriede Christine Dorothea Michelle Müller, f. 1832 $\frac{17}{7}$.
 - b. Johan Sigvald Viggo Müller, f. 1834 $\frac{7}{6}$.
 - c. Theodor Arthur Louis Müller, f. 1838 $\frac{27}{1}$.
 - d. Otto Osvald Müller, f. 1839 $\frac{1}{4}$.
 - e. Andreas Ludvig Hugo Müller, f. 1840 $\frac{16}{4}$.
 - f. Charlotte Sophie Gyriha Müller, f. 1843 $\frac{6}{9}$.
 2. Alfred Edvard Meyer, Capitain og Compagnichef ved Kjøbenhavns borgerlige Artilleri, Con-

toirchef under Kjøbenhavns Land-, Brolægningss- og Veis-Commissioner, f. 1806 $\frac{5}{6}$
 * 1835 $\frac{21}{11}$ Jessine Elise Petersen, f. 1806 $\frac{7}{12}$:

a. Johan Henning Axel Meyer, f. 1836 $\frac{16}{12}$.

3. Johan Lauritz Viggo Meyer, f. 1808 $\frac{3}{1}$ † 1827 $\frac{7}{6}$.

4. Anne Catharine Marie Alvilde Meyer, f. 1810 $\frac{17}{2}$ * 1833 $\frac{4}{9}$ Jens Christian **Schmidt**,
 Sognepræst til Tjørsted og Uth, f. 1803 $\frac{6}{11}$:

a. Johan Henrich Gamst Valdemar Schmidt, f. 1836 $\frac{7}{1}$.

b. Anna Dorothea Adriette Schmidt, f. 1839 $\frac{26}{3}$.

5. Signe Ragnhilde Cornelia Dorothea Meyer, f. 1814 $\frac{29}{5}$ * 1837 $\frac{25}{11}$ Otto Frederik **Suenson**,
 Capitain-Lieutenant, Fabrikmester, R.*, f. 1810 $\frac{19}{11}$:

a. Johan Diederik Suenson, f. 1839 $\frac{18}{5}$ † 1848.

b. Ottilia Fred. Suenson, f. 1840 $\frac{8}{10}$.

c. Anna Catharina Suenson, f. 1843 $\frac{10}{2}$.

d. Otto Valdemar Suenson, f. 1844 $\frac{24}{11}$. e. Signe Suenson, f. 1848 $\frac{15}{6}$.

6. Emma Gyriha Andrea Christiane Meyer, f. 1818 $\frac{26}{3}$ * 1842 $\frac{29}{7}$ Joachim Otto From
Lund, Sognepræst til Giern og Skandrup, f. 1808 $\frac{6}{2}$:

a. Otto Ludvig Lund, f. 1844. b. Theodor Christian Diederik Lund, f. 1848 $\frac{13}{7}$.

D. Catharine Hornbech, † gift.

E. Peder Lauritzen Hornbech, Farver i Kjøbenhavn, † 1824 (80) ugift.

Lengnick.

Al Meyer "hen"

Assyriologen len 421

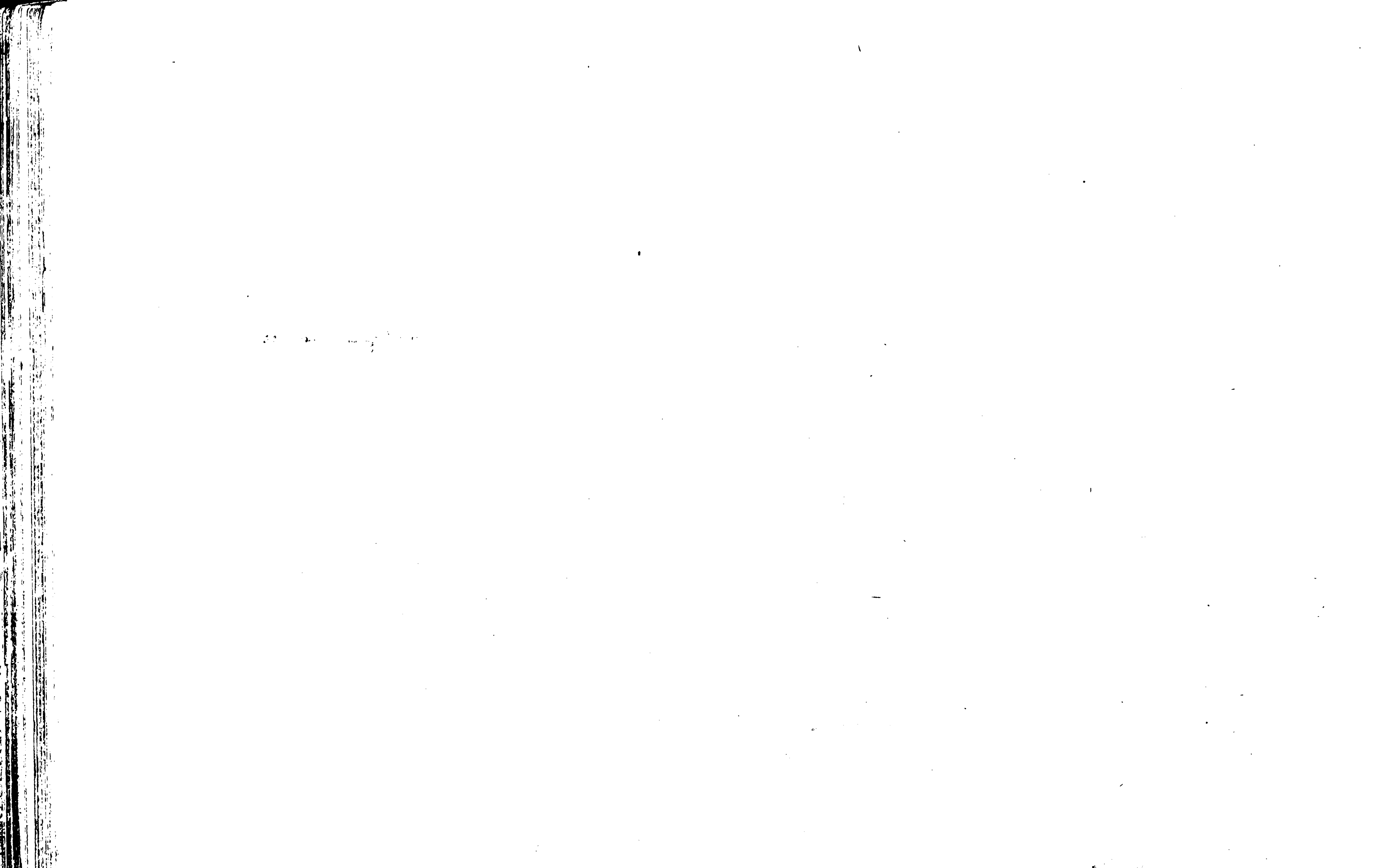

Hans Hornemann,

Kjøbmand i Næstved * 1 Christine Bress (4 B.), 2 Margrethe Suhr, f. 1673 † (2 B.)
3 Cathrine Elisabeth Lyng:

1. Anne Hornemann * 1 Ove **Paulin**, Kjøbmand i Kallundborg, 2 Thomas (Svend?) **Behr**, til Schafføgaard:
 - a. Margrethe Paulin * Andreas **Hochland**, Kjøbmand i Næstved.
 - b. Dorothea Paulin * Kjøbmand i Præstø.
 - c. Ovenia Paulin * Michel **Schorler**, Kjøbmand i Næstved:
Thomas Schorler. Johan Schorler. Hans Christian Schorler. Henrik Wilken Schorler.
 - d. Niels Behr, til Schafføgaard.
 - e. Anna Behr * J. **Olrog**, Præst.
2. Christine Hornemann * M. Bernt **Suhr**, Provst (see hans Stamtavle).
3. Dorothea Hornemann * Ludvig **Switzer**, Raadmand i Næstved (2 B. † †).
4. Diderich Hornemann, † i Amsterdam, * Charlotte Følner, Apothekerdatter, † i Kjøbenhavn: (1 Søn og 2 Døttre;) deraf:
 - a. Ester Kirstine Hornemann * Lars **Mariager**, Tzeehandler i Kjøbenhavn (B.).
5. Cathrine Hornemann * 1 Johan **Jensen**, Amtsforvalter i Vordingborg (u. B.), 2 1729 ¹⁵/₇ Frantz Diderik **Blohm**, til Lydomgaard, Ritmester (u. B.).
6. Frederik Hornemann, Kjøbmand i Næstved * Anne Johanne Udsen † 1764 (u. B.), (see Foghs Stam-tavle).
7. Christian Hornemann, Student.

Derfom det ei var negtet mig, at faae Næstved Ministerialbøger udlæante, vilde formodentlig denne Opsats have vundet betydeligt.

Lengnick.

Hans Hornemann,

Raadmand i Thronbhjem † 1764 * Mette Christine Bonsach, (D. af Stiftsprovst Geert B.)
† 1773:

- A. Henrik Hornemann, Statsraad * Abel Margrethe Hersleb, f. 1746 †:
1. Henrik Hornemann, f.
 2. Christian Hersleb Hornemann, Stiftsloverretssassessor i Norge, R. N. * 1810 ¹²/₁₀ Frederikke Hornemann.
- B. Geert Hornemann, Kammerherre, f. 1721 † 1788.
- C. Datter * Hans **Collin**, Præsident, Justitsraad:
1. Frederik Collin, General-Auditeur, f. 1740 ²⁴/₆ † 1802 ¹⁹/₄ * Bernhardine Møllmann, f. 1760 ¹⁶/₉
* 1791 ²⁶/₁:
 - a. Christine Frederikke Collin * Elster Bernhard **Møllmann**, Amtmand.
 2. Collin, Krigsassessor † 1826. 3. Nicoline Collin, † Barn.
 4. Hans Collin, Hofraad, f. 1784 ²²/₅ * 1 Cecilie C. Petersen, f. 1786 ²²/₁₀ † 1813 ²/₅, 2 Caroline Comtesse Schmettau:
 - a. Bernhardine Collin, f. 1811 ³/₉ * 1834 Christian **Qvale**, Præst i Norge, † 1841 ¹/₇:
Cathinca Vilhelmine Qvale, f. 1835 ²²/₆. Poul Heltzen Qvale, f. 1839 ¹⁸/₁.
Bernhard Frederik Qvale, f. 1840 ²⁶/₈. Christiane Cecilie Caroline Qvale, f. 1841 ²⁹/₉.
 - b. Carl J. W. Schmettau Collin, f. 1816 ¹⁶/₁₁. c. Bernt Møllmann Collin, f. 1823 ⁸/₇.
 - c. Cecilia Amalia Collin, f. 1827 ²¹/₆.
 5. Sophia Amalia Collin, f. 1786 ²³/₅ * J. C. **Sommerschild**, Oberstlieutenant † 1831.
- D. Datter * 1 Ole **Alsing**, Kammerraad, Foged, 2 P. K. **Rosenvinge**, Provst, Præst til Selbo.

Lengnick.

Johann Heinrich Howitz,

født i Lübeck 1755 $1^2/7$, kom til Danmark 1778 $1^5/4$, var Stadsmægler i Kjøbenhavn og døde som Postexpediteur paa St. Thomas 1806 $7/1$ * 1785 $1^0/8$ Ollegaard Christiane Kreutzfeldt, (Kjøbmandsdatter) f. i Kjøbenhavn 1767 $1^7/12$ † i Bordingborg 1831 $6/7$:

A. Severine Judithe Henriette Howitz, f. i Kjøbenhavn 1786 $1^2/7$ * 1821 $1^1/6$ Jacob **Rahbek**, Justitsraad, Borgermester i Fredericia, f. 1782 $3/8$:

Anine Christiane Rahbek, f. 1822 $8/10$.

B. Johanne Cathrine Howitz, f. Kjøbenhavn 1788 $2^2/1$ * 1821 $1^4/9$ Johannes **Grönlund**, Rector ved Golding Skole f. 1783 $1^8/9$:

a. Johan Henrik Lauritz v. Grönlund, Lieutenant, f. i Bordingborg 1822 $3/7$.

b. Carl Christian Howitz Grönlund, Cand. theol., f. i Bordingborg 1825 $1^4/7$.

c. Frantz Gotthard Howitz Grönlund, f. i Bordingborg 1827 $1^2/8$ † i Slaget ved Golding 1849.

d. Marie Sophie Frederikke Grönlund, f. ibid. 1829 $1/11$.

e. Daniel Grönlund, ved Handelen, f.

C. Frantz Gotthardt Howitz, Dr. medicinæ, Professor ved Kjøbenhavns Universitet, f. i Kjøbenhavn 1789 $2^5/12$ † 1826 $3/4$ * 1823 $7/11$ Juliane Elisabeth Branner, f. 1798 $2^8/4$:

a. Caroline Howitz, f. 1824 $1^0/9$.

b. Augusta Wilhelmine Howitz, f. 1826 $1^9/1$ † 1835 $2^7/1$.

- D. Daniel Christian Bonaventura Howitz, f. 1792 $10/2$, Kammerraad, Godsforvalter og Kloster skriver paa Bemmestofte * 1825 $5/11$, Hanne Repholtz, f. 1798 $7/2$:
1. Johan Christian Georg Howitz, Cand. polyt., Landmaaler og Inspectionsassistent ved Kjøbenhavns Vandværken, f. paa Bremersvold 1821 $19/10$.
 2. Severine Johanne Louise Caroline Howitz, f. paa Klitholm 1823 $1/12$.
 3. Franzine Christiane Mathilde Howitz, f. ibid. 1826 $22/12$.
 4. Frantz Johannes August Carl Howitz, Stud. med., f. ibid. 1828 $7/12$.
 5. Johanne Öllegaard Howitz, f. ibid. 1835 $7/11$.
 6. Charlotte Augusta Mariane Howitz, f. paa Bemmestofte 1838 $5/10$ † 1846 $20/2$.
 7. Daniel Christian Bonaventura Howitz, f. ibid. 1841 $2/5$.
- E. Louise Frederikke Howitz, f. 1794 $25/2$ * 1822 $28/4$ Conrad Mathias **Lunding**, Dr. medicinæ, Professor ved Kjøbenhavns Universitet, f. 1791 $29/3$ † 1829 $11/3$:
- a. Christian Frederik Mathias Lunding, Stud. medicinæ, f. i Hølsbæk 1825 $17/10$.
 - b. Pauline Margrethe Louise Lunding, f. i Kjøbenhavn 1828 $29/4$.
- F. Johannes Heinrich Howitz, Apothekersvend, f. 1796 $23/2$ † 1815 $7/11$.
- G. August Frederik Howitz, f. 1798 $19/1$, Justitsraad, Dplags skriver ved Kjøbenhavns Soldkammer, R*. * 1828 $7/10$ Mariane Holmer, f. 1800 $5/10$.
- H. Eduard Lebrecht Howitz, f. 1802 $11/5$ † 1803 $2/10$.
- I. Wilhelm Emil Howitz, f. 1803 $27/5$ † 1804 $13/2$.
- K. Carl Adolph Howitz, f. 1803 $27/5$, examineret Gartner, reiste til Amerika, hvor han nu i Philadelphia er ansat ved Handelen.

Lengnick.

LAURITZ (LAURS) HVIID, Forpagter paa Dregaard:

Anders Laursen Hviid, Præst. til Brenderup og Dre:

A. Ernst Helm Hviid, til Bodum Bisgaard.

B. Dorthe Hviid, * 1. Sören Thomsen **Breinholm** (see dennes Stamtable). 2. Albert **Smidt**, Præst til Jordfær i Holsteen.

C. Laurits Hviid, Commerceraad, til Jungetgaard * Hedevig Bagger, Etatsraad Fr. Baggers yngste Søster:

1. Isabella Christiane Hviid, f. 1736 † 1778 * Laurits **Winther**, Præst til Kjerte, f. 1698 † 1772:

Anne Cathrine Hedevig Winther, f. 1758 † 1808 ²⁰/₄ * Albrecht Philip **Fugl**, Procurator i Beile; f. 1743 † 1784:

Laurentze Christiane Fugl, f. 1775 ²³/₇ * Jacob **Grytter**, Sadelmager i Beile.

Karen Gude Fugl, f. 1776 ⁶/₉ * Christian **Vittus**, Uhrmager:

Ludvig Christian Vittus, Urtefræmmer, f. 1812.

Louise Hedevig Vittus, f. 1815.

Frederikke Kirstine Fugl, f. 1777 ⁵/₁₂ * **Hansen**, Snedker i Slagelse.

Albertine Cathrine Fugl, f. 1780 * 1802 ¹⁷/₁₀ Christopher **Meyer**, Toldbetjent i Rjøge:

Charlotte Benedicte Eleonöre Meyer, f. 1802 ²²/₁ *

Christopher Bernhard Heinrich Meyer, f. 1810 ²³/₇.

Laurentze Vilhelmine Christiane Meyer, f. 1813 ⁷/₁.

Ernst Ludvig Meyer, f. 1817 ¹³/₈.

Lars Winther Fugl, f. 1781 ⁴/₉ * **Bull** (i Norge): 3 Døttre.

Hedevig Bagger Winther, f. 1765 * **Basse**, Kjøbmand i Beile (1. S.).

2. Ida Juliane Margrethe Hviid, f. . . . † * 1. Mathias **Bröndum**, til Narhuus Mølle

(fl. B.). 2. 1779 Christopher **Worsøe**, Præst til Tønning og Træden, † 1787:
Ollegaard Juliane Brøndum, † 1816 * Jörgen Seidelin **Worsøe**, Provst, Præst til
Singe &c., f. 1751 † 1819:

Laurentz Christopher Worsøe, til Brørupgaard, f. 1790 ²/₁ * Anne Margrethe
Lange, f. 1789:

Marie Petrine Juliane Worsøe, f. 1815 ¹³/₁.

Sophie Severine Worsøe, f. 1818 ¹⁹/₃ * **Hansen**, Jorpagter.

Hector Frederik Janson Worsøe, forhen Hørfræmmer, f. 1791 ¹⁸/₂ * Anna Mar-
grethe Fontain, f. 1793:

Jens Nibolai Bredal Worsøe, f. 1821 ²⁵/₂.

Laura Juliane Seideline Worsøe, f. 1822 ³/₉. Jensine Margrethe W., f. 1825 ²²/₈.

Frederik August Worsøe, f. 1827 ¹⁸/₅. Caroline Amalia W., f. 1827 ¹⁸/₅.

Ida Margrethe Juliane Worsøe, f. 1793 † 1821 * Casper **Höyer**, Bager i
Biborg, f. 1784 † 1830:

Seideline Benedicte Juliane Höyer, f. 1821.

Sören Lauritz Worsøe, Urtefræmmer, f. 1801 † 1839 ¹⁷/₇ * Petrine Herrested (u. B.).

Anne Hedevig Brøndum. Christiane B. Petronelle B. Frederikke B. &c.

Laurentia Ida Margrethe Worsøe, f. 1783 † ugift.

3. Pouline Hviid, f. † * Niels **Bögh**, Præst til Allerup og Davinde, f. 1728 † 1765:

Lauritz Hvid Bögh, Student, f. 1760 † 1803.

Casparine Vivike Bögh * Ove Guldberg **Bentzen**, Præst til Allerup og Davinde, † 1785.

4. Datter, gift paa Bustrupgaard i Salling.

D. Anne Johanne Hviid * Wilhelm Frederik **Farenhorst**, til Billestov i Jyen:

Anna Farenhorst, f. 1727 † 1748 * Niels **Zeuthen**, Præst til Skamby, f. 1718 † 1791.

Lauritz Hvidt,

efterlod

Niels Lauritzen Hvidt,

der var Kjøbmand i Mariager og angives at være † 1755 i Sylland som Toldinspecteur * Maren

Cathrine Milling, Datter af Toldinspecteur M.:

- A. Charlotte Amalia Hvidt, d. $\frac{6}{4}$ 1729, confirm. $\frac{1}{5}$ 1742 †
- B. Ludvig Hvidt, Supercargo, d. $\frac{20}{5}$ 1731, confirm. $\frac{17}{4}$ 1746 †
- C. Maren Hvidt, d. $\frac{24}{6}$ 1733 †
- D. Laurids Hvidt, Student, d. $\frac{4}{3}$ 1735 †
- E. Maren Hvidt, d. $\frac{3}{10}$ 1736 † 43 Aar gl.
- F. Niels Nielsen Hvidt, Hofagent og Hørfræmmer i Kjøbenhavn, f. 1738 † $\frac{1}{4}$ 1798 * $\frac{20}{5}$ 1770 An
Beata Schwindt, f. $\frac{24}{7}$ 1739 † $\frac{17}{2}$ 1808 :
 - 1. Lauritz Nicolai Hvidt, f. $\frac{22}{2}$ 1771 † $\frac{16}{4}$ 1772.
 - 2. Anne Marie Hvidt, f. $\frac{21}{12}$ 1772 † $\frac{10}{3}$ 1850 * Jacob **Jacobsen**, f. $\frac{24}{4}$ 1763
† $\frac{2}{3}$ 1844.
 - 3. Helene Christine Hvidt, f. $\frac{3}{1}$ 1774 † $\frac{22}{10}$ 1843.
 - 4. Beata Elisabeth Hvidt, f. $\frac{3}{1}$ 1774 † $\frac{13}{4}$ f. A.

5. Anne Cathrine Elisabeth Hvidt, f. $11\frac{1}{2}$ 1776 † $12\frac{1}{3}$ 1851 * $24\frac{1}{7}$ 1801 Nicolai **Jacobsen**, Klædefræmmer i Rbhvn, f. $16\frac{1}{9}$ 1768 † $24\frac{1}{3}$ 1841:
- a. Noline Jacobsen, f. $22\frac{1}{9}$ 1802 * $6\frac{1}{6}$ 1835 Hermann **Valentiner**, forh. Forpagter paa Søholm:
1. Hermine Valentiner, f. $23\frac{1}{11}$ 1839 * $20\frac{1}{5}$ 1859 Ole Henrik Benedictus **Olrik**, Kunstmaler, f. $24\frac{1}{5}$ 1830.
- b. Emilie Beate Jacobsen, f. $2\frac{1}{8}$ 1804 † $9\frac{1}{2}$ 1847 * $2\frac{1}{11}$ 1831 Jacob Christian **Hald**, Kammerassessor, fgl. Guldmægtig, f. $10\frac{1}{2}$ 1798:
1. Bertha Elisabeth Hald, f. $28\frac{1}{10}$ 1833 * $6\frac{1}{5}$ 1859 Otto Bernhard **Wroblewsky**, Bog- og Papirhandler, f. $13\frac{1}{7}$ 1827.
 2. Laura Noline Hald, f. $10\frac{1}{3}$ 1835.
 3. Caroline Frederikke Marie Hald, f. $7\frac{1}{5}$ 1836.
 4. Anna Julie Elise Hald, f. $15\frac{1}{11}$ 1837.
- c. Cathrine Elisabeth Jacobsen, f. $21\frac{1}{6}$ 1811 * $3\frac{1}{6}$ 1831 Adolph **Valentiner** til Gjeddesdal, R.*, f. $4\frac{1}{7}$ 1803:
1. Adolph Heinrich Valentiner, f. $7\frac{1}{4}$ 1832.
 2. Heinrich Nicolai Valentiner, til Sallerupgaard, f. $3\frac{1}{3}$ 1834 * $15\frac{1}{5}$ 1857 Julie Augusta Larpent:
 - a. Mathilde Elise Valentiner, f. $13\frac{1}{6}$ 1858.
 3. Adelheid Elisabeth Valentiner, f. $1\frac{1}{4}$ 1836.
 4. Julie Marie Valentiner, f. $28\frac{1}{11}$ 1838 † $22\frac{1}{3}$ 1846. i
 5. Charlotte Frederikke Valentiner, f. $2\frac{1}{11}$ 1842.
 6. Julius Poul Christian Valentiner, f. $8\frac{1}{8}$ 1850.
- d. Julie Jacobsen, f. $31\frac{1}{7}$ 1815 * $11\frac{1}{6}$ 1835 Gustav **Valentiner**, Forpagter paa Møen,

- † $7/8$ 1836; 2. $2/5$ 1839 Dr. M., Vilhelm Heinrich **Valentiner**, Physicus i Kiel, † $2/12$ 1856:
1. Adelheid Valentiner, f. $30/1$ 1843 † $4/6$ 1845.
 2. Elisabeth Valentiner, f. $27/9$ 1845.
 3. Charlotte Valentiner, f. $27/5$ 1848.
- e. Jacob Jacobsen, til Falkenstein, f. $28/8$ 1816 * $23/4$ 1841 Julie Marie Brandt, f. $23/11$ 1817:
1. Johannes Nicolai Jacobsen, f. $3/6$ 1842.
 2. Julie Elisabeth Jacobsen, f. $6/8$ 1843.
 3. Peter Johansen Jacobsen, f. $1/12$ 1844.
 4. Laura Nicoline Jacobsen, f. $2/11$ 1846.
 5. Caroline Frederikke Jacobsen, f. $29/7$ 1849.
 6. Andrea Emilie Jacobsen, f. $30/6$ 1853.
 7. Debora Petronelle Jacobsen, f. $16/1$ 1855.
6. Lauritz Nicolai Hvidt, Etatsraad, Bankdirecteur, Grosserer, C.*, (cfr. Erslevs Forfatter-Lexicon) f. $27/10$ 1777 † $16/3$ 1856 * $20/8$ 1800 (i Memel) Wilhelmine Therese Lorck, f. $28/5$ 1782 † $17/6$ 1852:
- a. Elise Beate Hvidt, f. $24/6$ 1801 * $4/12$ 1821 Vilhelm Frederik **Tutein**, til Edelhøve, f. $13/11$ 1791.
 - b. August Vilhelm Hvidt, f. $28/8$ 1802 † $25/2$ 1813.
 - c. Laura Eugenie Hvidt, f. $19/1$ 1804 † $10/4$ 1819.
 - d. Eduard Julius Hvidt, Cand. jur., Assurancemægler, f. $8/8$ 1806 * $5/10$ 1832 med sit Sødsfendebarn Elise Johanne Charlotte Schiffert af Königsberg, f. $7/6$ 1812:

1. Mara Therese Berenda Hvidt, f. $23/9$ 1833 * $6/5$ 1854 Christen Asp **Buch**, til „Skjipan“ i Skaane, f. $23/10$ 1818:
Eduard Julius Hvidt Buch, f. $10/1$ 1859 i Kjøbenhavn.
2. Nanna Augusta Hvidt, f. $25/4$ 1835.
3. Karen Margrethe Hvidt, f. $24/6$ 1837.
4. Lauritz Nicolai Hvidt, f. $17/4$ 1840.
5. Heinrich August Hvidt, f. $23/2$ 1846.
- e. Thora Hvidt, f. $18/12$ 1807 † $19/2$ 1813.
- f. Nanna Hvidt, f. $5/4$ 1811 * $24/4$ 1832 Heinrich Frantz **Schiffert** (sit Sødsfendebarn), f. $7/6$ 1808:
 1. Therese Marie Antoinette Schiffert, f. $6/2$ 1833 * $12/7$ 1852 Friedrich Hermann **Türcke**, Dr. phil., f. $23/3$ 1833.
 - a. John Türcke, f. $10/4$ 1853.
 - b. Vilhelm Heinrich Türcke, f. $17/8$ 1854.
 - c. Anna Elisa Türcke, f. $15/10$ 1855.
 - d. Therese Türcke, f. $28/5$ 1859.
 2. Charlotte Schiffert, f. $5/12$ 1834 † $12/6$ 1853.
 3. Nanna Elisa Schiffert, f. $23/11$ 1835.
 4. Anna Benjamine Schiffert, f. $9/11$ 1836 * $9/10$ 1853 Johannes **Müller**, til Gicherigken:
 - a. Margarethe Nanna Müller, f. $22/9$ 1854.
 - b. Frantz Heinrich Müller, f. $24/10$ 1855.
 - c. Clara Müller, f. $19/5$ 1857 † $1/9$ f. A.
 - d. En Datter, f. $24/2$ 1859.

5. August Benjamin Schiffert, f. $25/7$ 1839 † $18/1$ 1847.
 6. Heinrich Nicolai Schiffert, f. $25/7$ 1839.
- g. Charlotte Henriette Hvidt, f. $21/9$ 1813 † $8/6$ 1847 * $3/6$ 1846 Eduard Diederich
Ehlers, Statsraad, Borgermester, R.*, f. $19/10$ 1812:
 1. Therese Charlotte Anne Ehlers, f. $10/5$ 1847 † $4/3$ 1856.
- h. Valdemar Hvidt, Gier af Johannesdal, f. $7/7$ 1817 * $22/5$ 1846; Mariane Elisabeth
 Henriette Lawätz, f. $26/5$ 1816:
 1. Lauritz Nicolai Valdemar Hvidt, f. $29/1$ 1847 † 1849.
 2. Eduard Daniel Theodor Hvidt, f. $24/5$ 1850.
 3. Valdemar Hvidt, f. $19/6$ 1851.
 4. Daniel Hvidt, f. $4/6$ 1853.
 5. Therese Susanne Hvidt, f. $2/12$ 1856.
- i. Therese Vilhelmine Hvidt, f. $11/5$ 1821 † $13/11$ 1857 * $23/6$ 1840 Hans Carl
Sager, Rancelliraad, Byfoged i Rudkjøbing, f. $21/4$ 1807.
7. Anna Beate Hvidt, f. $13/9$ 1779, begr. $11/4$ 1822 * Johan Frederik **Holm**, Kapitain,
 Grosferer, sidst Gier af Kornerup Lille Mølle (u. B.).
- g. Hans Christian Hvidt, Kjøbmand, senere Postmester i Moss, entlediget 1809, var f. $3/6$? 1739 † 1822
 * 1. Mette Cathrine Milling, (sit Sødsfendebarn) † 1791; 2. Maren Olsen, Kjøbmandsdatter
 af Moss, † 1817:
 1. Helene Christine Hvidt, f. 1774 † ugift $26/4$ 1851 paa Kongsbjerg.
 2. Karen Hvidt, f. 1775 † * 1803 **Popp**, Kommissjonær paa Moss.
 3. Christian Frederik Hvidt, Sognepræst til Nordalen paa Søndmør, f. 1779, entl. 1841 * 1810
 Charlotte Baade, D. af Konsistorialraad, Provst Daniel B. paa Søndmør:
 a. Karen Marie Hvidt, f. 1810.

- b. Helene Petrine Hvidt, f. 1824.
4. Marie Frederikke Hvidt, f. 1785 † 1788.
- H. Andreas Hvidt, Vinhandler i Selsingør¹⁾, gift, efterlod:
1. Poul Christian Thomas Hvidt.
 2. Niels Lauridsen Hvidt, Postmester i Kongens Lyngby, † $1\frac{1}{4}$ 1856.
 3. Ludvig Frederik Hvidt.
 4. Hans Jørgen Hvidt.
- J. Mette Cathrine Hvidt, d. $2\frac{4}{6}$ 1742 † 1809 * 1773 Christian **Borthig**, Procurator † 1810:
1. Frederik Vilhelm Borthig, Kjøbmand paa Moss, f. 1774 † 1816 * 1805 Anne Marie Hansen, f. 1787 † 1824 (6 B. †† smaa):
 - a. Vilhelmine Marie Borthig, f. 1808.
 2. Lauritz Hvidt Borthig, f. 1777 † 1801.
 5. Christian Carl Borthig, Kjøbmand paa Moss, f. 1778 † 1819 * $2\frac{1}{2}$ 1810 Johanne Severine Aasgaard:
 - a. Lyder Peder Christian Borthig, Brigadeauditeur, f. $1\frac{0}{4}$ 1811 † $1\frac{1}{3}$ 1853.
 4. Marie Cathrine Borthig, f. 1779 † 1829.
 5. Niels Hvidt Borthig, Kjøbmand paa Moss, f. 1781 † 1833 ugift.
 6. Hans Andreas Borthig, f. og † 1785.
- K. Anne Marthe Hvidt, d. $\frac{6}{5}$ 1745 † i 1774.

Den foran, Pag. 1 øverst, nævnte Kjøbmand i Mariager skal have havt en Broder: Lars (Nielsen?) Hvidt, † 1759 * 1. Anne Fuglsang, f. Janck; 2. Calmeyer, Enke efter Toldcontrolleur Henriksen;

¹⁾ Om hans Børn haaber jeg at kunne skaffe bedre Oplysning, naar jeg selv faaer Kirkebøgerne til Gjennemsyn.

3. Helene Christine Plaskowitz, (f. 1712 † 1769), Enke efter Forvalter Wichmann ved det norske Glasværk.

Denne Stamtable støtter sig for en stor Deel paa Familieoptegnelser, mig meddeelte af Hr. Eduard Hvidt, der har havt min Opsats til Revision og følgelig vil jeg antage, at mulige Afvigelser fra det Rette ei kunne lægges mig tillast. — Imidlertid vil det være af Interesse at næste Udgave kan blive saa correct og fuldstændig, som muligt, hvorfor det er ønskeligt, at Enhver, der faaer Stamtavlen ihænde og maatte være istand til at forbedre dette mit Forsøg, dertil vil yde mig Bidrag.

Lengnick.

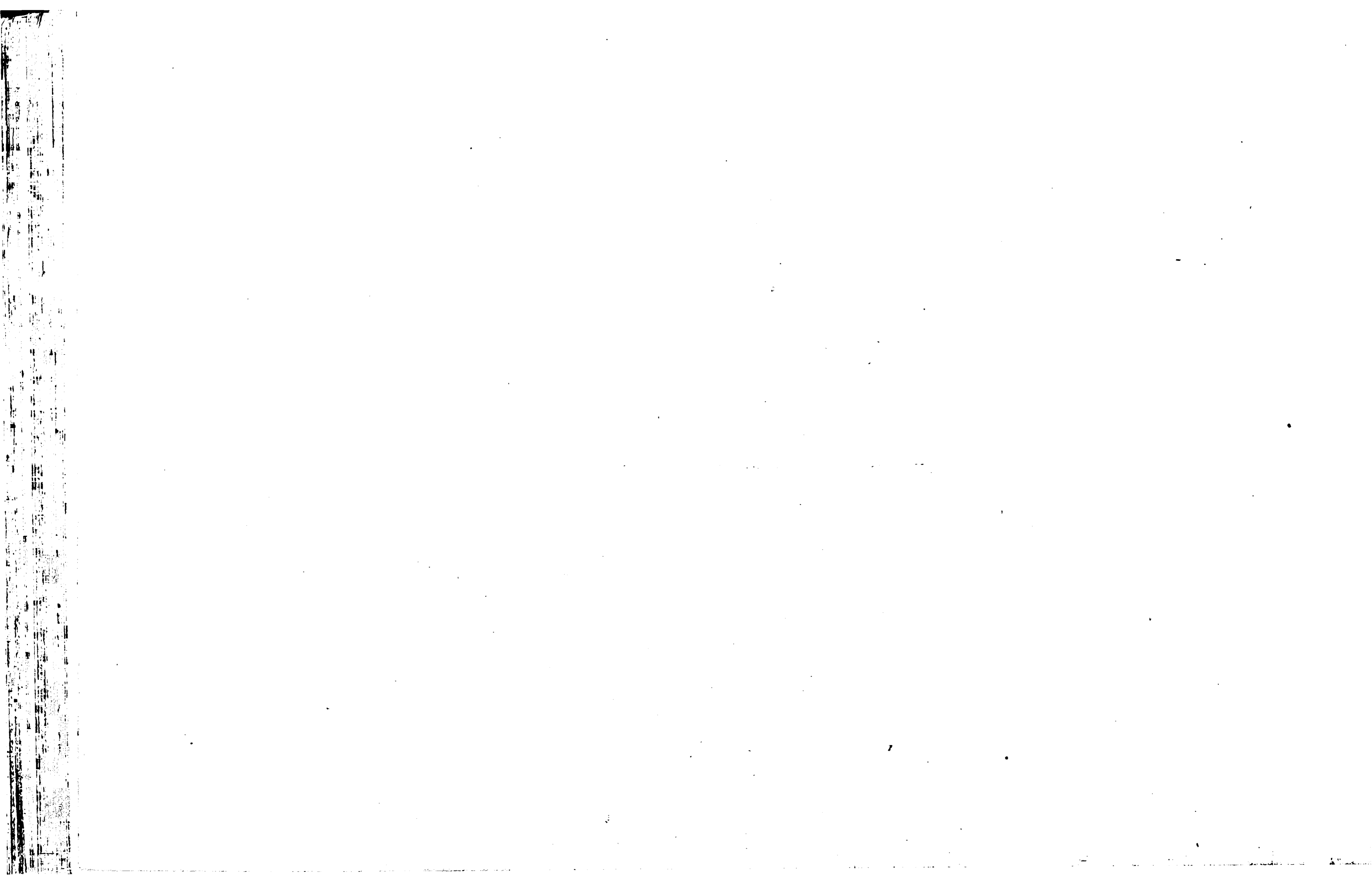

- MADS HVISTENDAHL**, res. Kapellan til Frue Kirke i Kjøbenhavn, † 1777 (64) * 1) 1747
^{25/10} Margrethe Elisabeth Ursin, f. 1728 † 1750; 2) Drude Mette Braëm, † 1766 (47):
1. Ida Hvistendahl, f. 1748 † 1813, ugift. 2. Andrea H., f. 1750 † ugift.
 3. Margrethe Elisabeth Hvistendahl, f. 1756 † 1816 * 1789 ^{6/6} Jacob **Mandix**, Conferentsraad, Deputeret i Rentekammeret, R*, f. 1758 † 1831:
 - a. Lucie Maria Mandix, f. 1792 ^{13/2}. * 1822 ^{30/7} Bernhard Severin **Ingemann**, Professor, Rector i Sorø, R* & DM., f. 1789 ^{28/5}.
 - b. Mouritz Mandix, f. 1793 † 1795.
 4. Karen Hvistendahl, f. 1757 † 1831 ^{29/1} * 1776 ^{10/7} Thomas Martinus Braëm **Galskiöt**, Præst, sidst til Hyllested etc., f. 1748 † 1828 ^{23/5}:
 - a. Jacob Sparre Galskiöt † ung.
 - b. Inger Magrethe Braëm Galskiöt, f. 1777 † 1831 ^{10/2} * Jens **Hvistendahl**, Præst til Bøllerslev, (see nedenfor).
 - c. Mads Galskiöt, Cand. theol., f. 1778 † 1804. ugift. d. Drude Mette Braëm G. † 1831 ugift.
 - e. Johan Jacob Braëm Galskiöt, Præst i Norge, f. 1788 † 1840.
 - f. Otilia Olette Galskiöt, f. 1791. g. Ida Marie G., f. 1793 † 1833.
 - h. Elise Jacobine Galskiöt, f. 1795. i. Johanne Ingeborg Jensine G., f. 1797 † 1831, ugift.
 - j. Jens Severin Hvistendahl Galskiöt, Præst i Røding, f. 1797 * Elise Heide:
 1. Karen Galskiöt, f. 2. Isabella G., f.
 - k. Johannes Galskiöt, Præst i Korsør, f. 1803 ^{8/5} * Elisabeth Amalie Antoinette de Klöcker, f. 1813 ^{20/3}:
 1. Peder Thorolf Martinus Galskiöt, f. 1837.
 5. Ingeborg Hvistendahl, f. 1760 † 1827, ugift.
 6. Jens Hvistendahl, Præst til Bøllerslev, f. 1761 † 1823 * Inger Margrethe Galskiöt, f. 1777 † 1831:
 - a. Ida Andrea Hvistendahl † Barn. b. Karen Margrethe H. † c. Preben H. †

- d.** Martinus Hvistendahl, f. 1804, ugift.
- e.** Wilhelmine Hvistendahl, f. 1814 * ... **Hager**, Degn til Sorterup.
 1. Emil Hager, f. 1837. 2. Karen H., f. 1838. 3. Thomas H., f. 1840.
- f.** Ida Andrea Hvistendahl, f. 1816. **g.** Dorothea Petronelle H., f. 1818.
- h.** Jacob Hvistendahl, Degn til Bester-Egitsborg, * ... Madsen:
 1. Jens Mathias Hvistendahl, f. 1841.
- 7.** Martinus Severin Hvistendahl, Skibscapitain, f. 1763 † ... ugift.

Lengnick.

Jacob Hübertz,

Kjøbmand i Helsingør * Birgitte Rosenvinge:

Peter Hübertz, Major i dansk Tjeneste, † 1696 * Kirsten Rasmusdatter (D. af Rasmus Jensen Holst, Skriver paa Halborghuus, og Margrethe Christensdatter):

A. Jacob Otto Hübertz, Skipper og Raadmand, f. 1668 $\frac{9}{9}$ † 1734 $\frac{30}{8}$ * 1701 $\frac{11}{1}$ Mette Gregersdatter Garfven (D. af Gregers Clausen G. og Margrethe Mortensdatter Borthuus):

a. Ida Margrethe Hübertz, f. 1702 $\frac{24}{1}$ † 1776 * 1722 Christen **Schmidt**, Byfoged i Halborg:

1. Jacob Schmidt, angives at være bleven Embedsmand i Norge.

2. Willum Schmidt.

3. Stine Margrethe Schmidt, † 1787 $\frac{1}{10}$ * 1..... **Schmidt**, Dandssemester, 2..... **Borup**, Boghandler i Halborg.

4. Margrethe Schmidt * David **Graae**:

a. Ole Graae kom til Kjøbenhavn.

b. Hanne Graae * Adam **Liberamus**, Skrædder i Halborg, (u. B.).

5. Else Schmidt, † ugift.

b. Peter Jacob Hübertz, Kjøbmand i Halborg, f. 1703 $\frac{25}{8}$ † 1754 $\frac{20}{12}$ * 1733 $\frac{18}{6}$ Dorteia Lassen, f. 1706 $\frac{16}{6}$ † 1793 (D. af Christian Lassen, Herredsfoged over begge Hanherreder &c. og Ane Albrechtsdatter; see Lassens Stamtafle):

1. Jacob Otto Hübertz, Cand. theol., Degn, sidst til Albek og Boer, f. 1734. $\frac{23}{6}$ † 1788 $\frac{31}{3}$ * 1765 $\frac{16}{10}$ Anne Cathrine Spliid, (D. af Peter S., Præst til Durup og Tøndering, og Juliane Elisabeth Bruun):

a. Dorothea Lassen Hübertz, f. 1767 $\frac{30}{1}$ * 1789 $\frac{5}{6}$ Christen **Christensen**, Kjøbmand i Halborg:

Christen C., f. & † 1790. Jacob Christian C., f. & † 1791. Clemen Kierulff C., f. 1792 $\frac{5}{9}$.

- Christen C., f. 1794 $12/10$. Jacob C., f. 1796 $13/4$. Niels C., f. 1797 $29/8$.
 Anne Margrethe Marie C., f. 1801 $5/7$. Martine Elisabeth C., f. 1802 † 1804.
- b. Peder Spliid Hübertz, var sidst Skolelærer i Dvøre, f. 1768 $23/12$ * 2 Gange, første Hustru
 † 1808 $29/6$.
- c. Hans Peter Hübertz, Provst, Præst til Dvøre og Hadsager, f. 1771 $30/1$ * 1805 $15/2$, Anne
 Cecilia Brøchner, (D. af Præst Laurits Lassen B., i Karby, og Kirstine Marie Brasch):
 Laurits Lassen Brøchner Hübertz, f. 1805 $6/12$.
 Anna Cathrine Spliid Hübertz, f. 1807 $17/1$.
 Jacob Otto Hübertz, f. 1808 $24/11$. Andreas Christian Obel Hübertz, f. 1810 $14/8$.
 Kirstine Marie Brasch Hübertz, f. 1812 $6/8$.
 Martin Sophus Spliid Hübertz, f. 1813 $24/12$.
 Johanne Charlotte Kierulff Hübertz, f. 1816 $5/2$.
 Juliane Elisabeth Bruun Hübertz, f. 1819 $1/9$.
2. Mette Margrethe Hübertz, f. 1735 $31/7$ † 1736. 3. Christian Hübertz, f. 1736 $3/8$ † 1737.
4. Christian (Lassen) Hübertz, f. 1737 $9/7$ † 1807 $10/2$ * 1 1768 $24/8$ Dorthea Cathrine Brinck, (D. af
 Jørgen Engelbrechtsen B. og Inger Maria Mathiasdatter), f. 1750 $26/5$ † 1776 $16/5$. 2 1776 $23/10$
 Anne Lorentse Gjødvad, Enke efter Kjøbmand Peder Tranmoes og Datter af Kjøbmand Anders
 Gjødvad og Anne Kirstine Boller, f. 1744 $8/12$ † 1781 $21/5$. 3 1783 $8/10$ Hedevig Rasmussen,
 (D. af Kjøbmand Jens R. i Thisted) † 1820 $13/8$:
- a. Peter Jacob Hübertz, Præst til Skivum og Giver, f. 1769 $22/3$ * 1797 $27/10$ Anne Maria
 Monrad, f. 1777 $21/4$; (D. af Marcus M., til Skjerildgaard):
 Marcus Christian Hübertz, f. 1799 $7/2$. Antonette Dorothea H., f. 1801 $4/6$.
 Christian Lassen Hübertz, f. 1802 $1/11$. Jørgen Ditlev H., f. 1805 $26/1$.
 Dorothea Cathrine Hübertz, f. 1806 $28/1$. Inger Marie H., f. 1811 $/6$.

- b. Jørgen Engelbrecht Hübertz, f. 1770 $13/9$, gif til Norge * 1797 Serine Marie Christensdatter Dahl:
 Christen H., f. c. 1801. Christian H., f. c. 1806. Dorthe Cathrine H., f. c. 1811.
 Petrea Maria H., f. c. 1815. Lars Kjellerup H., f. c. 1818.
- c. Jens Paulin Hübertz, f. 1771 $25/11$ † 1772 $28/2$.
- d. Jørgen Lassen Hübertz, Cand., theol., f. 1772 $7/12$ † 1800.
- e. Lars Christian Lassen Hübertz, f. 1775 $18/6$.
- f. Peter Tranmos Hübertz, f. 1778 $4/3$ † $2/12$ f. \mathcal{N} .
- g. Jens Paulin Hübertz, f. 1779 $13/5$ † 1788 $2/5$.
- h. Dorthe Catharine Hübertz, f. 1780 $3/10$ † 1781 $20/9$.
- i. Ane Dorthe Hedevig Hübertz, f. 1784 $14/7$ † 1787 $18/9$.
- k. Dorothea Catharine Cecilie Hübertz, f. 1786 $2/4$ † 1843 $2/8$ * 1814 $1/7$ Fried. Ludwig Heinrich **Bernhard**, Kjøbmand i Alborg, f. i Hamborg 1788 $14/4$:
 Georgine Doris Henriette Bernhard, f. 1815 $19/10$.
 Friederich Christian Heinrich Bernhard, Kjøbmand i Helsingør, f. 1817 $18/2$.
 Ernst Eduard Bernhard, Silke- og Klædefræmmer, f. 1819 $5/7$.
 Caroline Emilie Bernhard, f. 1820 $18/10$.
 Carl Ferdinand Bernhard, f. & † 1822. Louise Therese Bernhard, f. 1824 $19/2$.
- l. Jens Rasmussen Hübertz, f. 1787 $6/11$ † 15 $\frac{1}{2}$ Dag gl.
- m. Jens Paulin Hübertz, f. 1789 $13/9$ † $4/12$ f. \mathcal{N} .
- n. Anna Dorothea Hedevig Hübertz, f. 1789 $13/9$ † $1/11$ f. \mathcal{N} .
- o. Anna Severine Hübertz, f. 1791 $11/12$ † 1847 * 1815 Peter **Woidemann**, af Ryfjøbing p. \mathcal{N} .
- p. Jens Rasmussen Hübertz, Dr. medicinæ, f. 1794 $5/9$.
- q. Jacob Otto &-r. Inger Marie Hübertz, f. 1797.

5. Hans Hübertz, Søfarende, f. 1738 $\frac{5}{8}$ †..... 6. Poul H., f. 1740 $\frac{12}{5}$ † 1742 $\frac{18}{4}$.
 7. Henrik Hübertz, f. 1742 $\frac{1}{3}$ † 8. Peter H., f. 1745 $\frac{26}{6}$ † 1817 i Aalborg.
 9. Anna Hübertz, f. 1747 $\frac{21}{12}$ †
 c. Gregers Claus Hübertz, Raadmand i Aalborg, f. 1705 $\frac{11}{9}$ † efter Hustruen, * 1734 $\frac{21}{1}$ Elisabeth Hegelund, (D. af Anders Hansen H.) † 1773.
 d. Hans Hübertz, f. 1707 $\frac{30}{6}$ † f. A. $\frac{2}{8}$.
 e. Else Hübertz, f. 1709 $\frac{10}{2}$ † 1737 * 1732 $\frac{8}{1}$ Christen Poulsen **Ravnstrup**, Kjøbmand i Aalborg:
 1. Jacob Otto Ravnstrup, kom til Vestindien.
 2. Mette Margrethe Ravnstrup, f. 1737 $\frac{3}{9}$ † c. 1815 u. B. * 1754 $\frac{31}{7}$ Gottfred Reich **Lachmann**, Skoleholder, siden Degn i Søby.
 f. Hans Hübertz, f. 1712 $\frac{27}{9}$ † f. A. $\frac{2}{10}$.
 g. Kirstine Birgitte Hübertz, f. 1717 $\frac{27}{5}$ † 1799 * 1 1738 Mathias **Mikkelsen**, Kjøbmand.
 2 Andreas **Fugl**, Kjøbmand, † 1778; af 1ste Ægteskab:
 1. Dorteia Kirstine * 1765 Johannes **Falkenberg**, Garver i Aalborg, † 1788 $\frac{13}{5}$:
 a. Mathias Falkenberg, f. 1766 $\frac{17}{3}$. b. Birgitte Falkenberg, f. 177. $\frac{19}{1}$.
 c. Ole Falkenberg, Kjøbmand i Aalborg, f. 177. $\frac{26}{10}$ * 180. Lovise Biørn, D. af Mads B., til Grinderslev.
 2. Mette Jacobi, † 1793 $\frac{8}{6}$ * Anders **Haslund**, Hattemager i Aalborg, † 1788 $\frac{11}{10}$:
 a. Niels Haslund, Kjøbmand i Arendal *
 b. Marie Kirstine Haslund.
 B. Hans Hübertz, 1712 Jorpagter af Aaldal, † 1720 $\frac{20}{3}$ i Aalborg * Marie Salome Ketzal.
 C. Birgitte Hübertz, levede 1701 paa Rosenvold.
 D. Anne Cathrine Hübertz var 1699 med Moderen i Christiania.

(N. N.) Hæseker, efterlod:

- A. Hans Albert Hæseker, Commerceraad, † 1735 * c. 1687 Elisabeth Ludwigs, † 1749 ²⁷/₂ (75) - (stiftede 1736 en Familiefeng i Bartou).
- B. Frederik Hæseker, gift; hans Børn vare:
- a. Johan Jacob Hæseker, Statsraad, Borgermester i Kjøbenhavn, f. 1714 † 1786 * 1737 ⁵/₆ Anna Christine Kreyer, † 1770:
1. Anna Augusta Hæseker, f. 1739 † ung.
 2. Johanne Dorothea Hæseker, f. 1744 †
 3. Frederikke Hæseker, f. 1745 † 1815 * 1778 Christian Frederik **Wadskjær**, Professor, f. 1712 † 1779.
 4. Anna Augusta Hæseker, f. 1749 † 1786.
- b. Elisabeth Albertine Hæseker, † efter 1751 * 1 Arent Henrik **Løhr**, 2 1748 ²²/₃ Johan Rudolph Peter **Balling**, Premier-Lieutenant:
1. Frederikke Albertine Løhr, f. 1727.
 2. Dorothea Maria Løhr, f. 1733.
 3. Cathrine Maria Løhr, f. 1744.
- c. Johanne Maria Hæseker, † 1756 * Johan Balthazar **Höserich**, Justitsraad, Landsdommer, † 1756 (see min Th. Lindemanns Stamtable). Af deres 7 Børn † † de 6 ugifte.
1. Henrik Andreas Höserich, (nævnes i Kirkebøgerne som „Porcellainshandler,“ et enkelt Sted „Constabel“), f. 1752 † * Cecilie Kirstine Thim:
 - a. Georgine Maria Höserich, f. 1779.

b. Constantia Augustine Höserich, f. 1783.

c. Johan Jacob Höserich, f. 1786.

C. Anna Agnethe Hæseker * 1 Cort Helmer **Vassmer**, 2 **Mestmacher**:

a. Cort Helmer Vassmer, Klædefræmmer, † 1740 * Elisabeth Kellinghusen, f. 1710 † 1740 (Descendentsen findes paa hendes Stamtable).

b. Johann Hendrik Vassmer, Kjøbmand, boede 1751 i Engeland.

c. Johann Friderich Vassmer, boede 1751 i Bärenburg i Westphalen.

d. Anne Marie Vassmer, * **Sünckenberg**, (Descendentsen leveres særskilt).

e. Johann Christian Mestmacher, boede 1751 i Westphalen.

f. Anne Maria Mestmacher, * Johan Rudolph **Koop**, i Westphalen.

Lengnick.

N. N. Jacobi,

Slotspræst til Fredensborg og Sognepræst til Usminderød, * Charlotte Schäffer, † 1788
som Kammerfrue hos Enkedronning Juliane Maria:

1. Christian Frederik Jacobi, Conferentsraad, Assessor i Høieste-Ret, f. 1739 12. Marts † 1810 11. November
* 1772 29. Marts Sophie Hedevig Rasch, f. 1740 11. August † 1814.
2. Christiane Magdalene Jacobi, † 1804 * 1756 12. Marts Frederik Carl **Harboe**, Justitsraad, Postme-
ster i Hamborg, f. 1716 † 1768:
 - a. Frederik Ludvig Carl Harboe, Commandeur i Sø-Staten, Enrolleringschef, f. 1758 † 1811 * Maren Kalla-
ger, (Datter af Generalauditeur K.):
 1. Eleonore Harboe, f.
 2. Carl Ludvig H., Præst, f. 1801.
 3. Charlotte H., f.
 4. Frederik Carl Christian Harboe, Cand. theol., f. 1804.
 - b. Cathrine Margrethe Harboe, f. 1763 9. Marts † 1809 19. Juni * 1786 8. Marts (i Horsens) Ole
Munk, Major, Commandant paa Hals Skanse, f. 1750 13. Marts † 1823 13. Marts:
 1. Christiane Munk, f. paa Nørlund 1787 25. Februar * 1. 1806 24. Januar **Steenild**, til
Baargaard, (1 D.). 2. Peter Nicolai **Winding**, Soldcasferer i Nakstov, (1 D.):
 - a. Datter, Steenild, † * **Schultz**, Overkrigscommissair, (B.).
 - b. Lovise Christiane Winding, f. 1827.
 2. Hans Frederik Munk, Capitain, f. 1788 17 April † 1825 * Harriet v. Silberschild:
 - a. Harriet Munk, f. * Carl L. C. Georg **Glörfeldt**, Cand. theol.
 - b. Caroline Munk, f.
 3. Christian Frederik Jacobi Munk, f. 1789 5. October † 1797 15. Marts.
 4. Mogens Iver Munk, Krigsraad, Soldbetjent, f. i Ribe 1790 13. November.
 5. Andreas Styr Munk, f. 1792 12. November † 1808.

6. Karen Sophie Hedevig Munk, f. 1794 18. Juni * 1810 26. Novbr. Johan Christopher **Ræder**, Ingenieur=Oberst, i Norge, Ridder af Sværdordenen, (B.).
7. Lovise Cecilie Munk, f. 1795 28. Nov. S. Ole M., Skibsfører, f. 1797 7. Martz † 1828.
9. Maria Elisabeth Munk, f. 1798 29. August.
10. Niels Juul Munk, Landmand, f. 1800 30. September † 1836, gift, (B.).
12. Caroline Sophie Wilhelmine Munk, f. 1803 18. Sept. 12. Johanne Petrine M., f. & † 1806.
- c. Julius Christian Harboe, Oberstlieutenant, f. 1759 † 1813 * I. C. de Falsen, (General=Krigscommissair de F's Datter):
1. Eskild Harboe, var tilføes og døde ung.
 2. Carl Ludvig Leopold Harboe, Commandeurcapitain og Commandant i Nyboder, f. 1789 * Lovise Langensund, (B.).
 3. Lise Harboe, f. † 1813 * v. **Posselt**, Oberstlieutenant:
Julius Posselt, pers. Capellan i Skaarup, f.
 4. Margrethe Maria Harboe, f. 1790 * Jens Jacob **Betzer**, Landmand, f. 1786:
a. Hanne Elisabeth Betzer, f. 1814. b. Julius Peter B., f. 1819.
 5. Christian Harboe, Student, †
- d. Maria Elisabeth Harboe, f. 1762 † 1802 * 1797 14. December Johan Ernst **Diechman**, Cancelliraad og Byfoged i Slagelse, † 1808:
1. Andreas Diechmann, Kæfserer, f. 1799.
 2. Christiane Magdalene D., f. 1800 † 1801.
 - 3 Chr. Fred. Jacobi Diechmann, Rgl. Fuldmægtig, f. 1801; (see Stam: Jörgen Wederkinch, Pag. 4).
- e. Christiane Elisabeth Harboe, f. 1761 11. November * 1783 11. April Johan Frederik v. **Schmidten**, til Williamsborg, f. 1762 4. August † 1830 18. April:
1. Gottfred v. Schmidten, Kammerjunker, f. 1784 17. April * 1834 11. April Aurelia Müller.

2. Elisabeth Charlotte v. Schmidten, f. 1786 7. Januar * 1811 11. April Jens Carl v. **Bar-**
denfleth, Generalmajor, SK* & DM., (u. B.).
3. Frederik Carl v. Schmidten, Major, R*, f. 1787 14. Mai.
4. Christian Frederik Jacobi v. Schmidten, Student, f. 1788 † 1817.
5. Ulrik Christian v. Schmidten, Sø-Lieutenant, f. 1792 8. Januar † 1820 24. August.
6. Anne Maria v. Schmidten, i Bissfeld Kloster, f. 1794 25. December.
7. Christiane Magdalene v. Schmidten, i Odense Kloster, f. 1796 30. September.
8. Henrik Gerner v Schmidten, først Artilleri-Officier, siden Prof. math. ved Kjøbenhavns Universitet,
f. 1799 11. Februar † 1831 16. Juli.
9. Carl Frederik Ludvig v. Schmidten, Artilleri-Officier, f. 1801 4. August † 1837 13. October.
- f. Lovise Harboe, f. 1766 † 1838 10. Mai * Jens **Hornsyld**, Præst i Afsens, R*, f. 1769 † 1840
18. Mai.
- g. Johan Peter Henrik Harboe, General-Krigscommissair og Kassierer ved Drefunds Soldkammer, f. 1767
† 18... * 1802 23. Juli Johanne Marie Wismer:
1. Peter Henrik v. Harboe, Pr.-Lieutenant, f. 1804.
 2. Christian Frederik Jacobi v. Harboe, Pr.-Lieutenant, f. 1806.
 3. Emma Harboe, f.
 4. Frantz Christopher v. Harboe, Lieutenant, f. 1817 * Hanne Elisabeth Betzer, f. 1814; (see
Pag. 2).
3. Marie Christine Jacobi, f. 1737 5. Marts † 1801 11. Februar * Nicolai Jacob **Jessen**, Statsraad, Kæm-
mereer ved Drefunds Soldkammer, (see dennes Stamtable).

L e n g u i d.

Johan Mechlenburg, † 1702 * Inghor Tostensdatter With. De levede i Lillefosse og efterlode:

1. Else Margr. Mechlenburg, f. 1688 24. Aug. † 1719 * 1706 12. Sept. Jörgen **Frederiksen**. 1677-1720
2. Doreth Mechlenburg, f. 1690 16. † 1719. ¹⁷³⁷
3. Ane Elisabeth Mechlenburg, f. 1692 9. Jan. † 1775 * Jacob Nissen **Angel**. 1677⁴/₂ 1744 67-7-2
4. Christen Mechlenburg, f. 1694 26. September † 1766, efterlod Søn Jacob Nissen M., f. 1732 3. April.
5. Mille Maria Mechlenburg, f. 1697 16. Jan. † 1721 * Christopher **Mülenphort**, i Christianssand.
6. Jacob Mechlenburg, f. 1698 27. Nov. 7. Ribor & 8. Ingvar M., f. 1700 9. April. ^u
9. Johannichen Mechlenburg, f. efter Faberens Død 1703 24 Juni † 1714 18 Mai.

Descendenter af en Ingeborg Mechlenburg, * Hans **Helsing**, Vice-Pastor til Sparboen, have Udkomst til Understøttelses-Anstalten for trængende Efterlæggt af Medlemmerne i den ophævede civile og adskillige Stænders Enkelske.

Carsten Mechlenburg, Krigscommissair, * Maren Arentzdatter, (en Datter af Kjøbmand Arnt Thonnisen i Christianssand); havde med hende:

1. Karen Mechlenburg, * Mouritz **Wardan**, ref. Capellan i Distad.
2. Bodil Mechlenburg, † 1751 14. Sept. * Niels **Røyem**, Stadscapitain og Kjøbmand i Christianssand.
3. Isabella Margrethe Mechlenburg, † ugift.
4. Arent Mechlenburg, Mynsterskriver i Christianssand, * Ingeborg Schien, (Datter af 1ste Sognepræst i Christianssand og Rector M. Anders Schien):
 - a. Philip Mechlenburg, Bogbinder i Christianssand, † ugift.
 - b. Carsten Mechlenburg, kom til sin Fætter i Christianssand, Rector Chr. Røyem, hvor han døde.
 - c. Niels Mechlenburg, var i Condition hos Præsident Hans Femmer, i Christianssand, og drufnede paa en Reise mellem Byen og Flekkerøe. ^{ny. Erl. I 446.}
 - d. Christian Mechlenburg, skal have tjent paa Bremerholm som Qvarteermester.
 - e. Margrethe Mechlenburg, * Kjøbmand Carlsens Fuldmægtig i Drøbak.
5. Christian Mechlenburg, Krigscommissair, † ugift.

Eilert Jacobsen, Borgemeſter i Bordingborg, f. 1560 † 1640 * Margrethe Pedersdatter:

1. Karen Eilertsen, f. 1591 † 1674 * **Jacob Madsen**, Borgemeſter paa Chriſtianshavn, f. 1596 † 1633 (Dens
næſt Descendenter agter jeg at udgive ſærſkilt).

2. M. Jørgen Eilertsen, Profeſſor, f. 1616 † 1686 * 1646 **Christine Bang**, f. 1612 † 1654:

Margr. Eilertsen, f. 1651 † 1708 * **Diderik Fiuren**, Baron til Fiurendahl og Søndervang, f. 1656 † 1686:

Diderik, Baron Fiuren, f. 1683 † 1700.

Kirstine, Baroneſſe Fiuren, f. 1677 † 1753 * **Jens Harboe**, Geheimeraad, † 1709, (hun ſtiftede
Harboe Enkefrue-Kloſter og Støvringgaard Kloſter).

3. **Jacob Eilertsen**, Raadmand i Kjøbenhavn, f. † 1683 * **Birgitte Clausdatter Lodberg**, f. 1631 † 1690:
Eiler Jacobsen Eilertsen, Rector i Karhuus.

M. **Hans Christopher Eilertsen**, Aſſeſſor conſistorii, Provſt, Præſt i Ringkjøbing, f. † 1721 * **Maren
Sörens datter Anchersen:**

Jacob Eilertsen, † ugift.

Sören Eilertsen, Præſt i Rødbye, f. 1692 † 1753 * 1. **Lehmeyer**. 2. 1722 **Margrethe Olsdat-
ter Lundt**, † 1744 (u. B).

Bagge Eilertsen, Capellan i Karhuus, * **Eleonore Marie Hillebrandt:**

Mette Eilertsen, f. 1758 * **Jens Christian Holmark**, til Schafhuusgaard.

- Christ. Fiuren Eilertsen, f. 1764 * Johan Fred. **Henckel**, Præst til Traneberg paa Samøe.
 Conradine Eilertsen, f. 1767 * Carl **Schytte**, Præst til Klostborg, Thyding oc.
 Christian Lodberg Eilertsen, Commissionair, f. † * Elisabeth Lopper, f. 1734 † 1774.
 Susanne Eilertsen, f. † * Niels Mikkelsen **Kjær**, Borgemeester i Ringkjøbing:
 Mette Bagge Kjær, f. c. 1743 † 1767 * Peder **Tang**, Kjøbmand i Ringkjøbing, f. 1737 † 1826:
 Niels Kjær Tang, til Nørre Vosborg, f. 1767 † 1814 * 1797 Marie Cathr. Meinert, f. 1776,
 Peder Tang, Præst til Bellinge, f. 1797 * 1828 Anna Harpöt.
 Mette Christine Tang, f. 1799 * Nicolai Jonathan **Meinert**, Grosserer, Borgerrepræsentant i Kjøbenhavn:
 Marie Camilla Meinert, f. 1820. Andreas Evald M., Student, f. 1821.
 Niels Conrad Meinert, f. 1823. Adolph Peter Theodor M., f. 1824.
 Ida Math. Nicoline Meinert, f. 1826. Helene Adelaide Christine M., f. 1827.
 Alfred Waldemar Meinert, f. 1829. Emma Louise Eugenia M., f. 1831.
 Fred. Wilh. August Meinert, f. 1833. Nanna Charl. Augusta M., f. 1833.
 Christen Noe Tang, Lands-Overrets Assessor, f. 1801 * 1834 Nanna Pauline Amalia Hjort.
 Andr. Evald Meinert Tang, til Nørre Vosborg, f. 1803 * Maria Elisa Fenger, f. 1807:
 Christine Lorentze Tang, f. 1838. Marie Cathrine T., f. 1840.
 Susanne Mathilde Tang, f. 1805 * 1826 Ove Thomas Nicolai **Krarup**, Præst til Ulfborg og Raasted:
 Niels Tang Krarup, f. 1827. Marie Christine K., f. 1828. Chr. K., f. 1830.
 Nicolai Peter Krarup, f. 1835. Peter Christen Evald K., f. 1837.
 Lucie Christine Krarup, f. 1839 En Søn, f. 1841.
 Johanne Eilertsen, f. 1649 † 1714 * Dr. Christen **Lodberg**, Biskop i Ribe, f. 1625 † 1690:
 Birgitte Lodberg, f. 1671 * Bagge **Friis**, Præst til Bisbp i Ribe Stift:

Christen Lodberg Friis, Statsraad, Dr. & Prof. med., f. 1699 † 1773 ugift.

Dorthe Friis, f. 1700 † ugift.

M. Jacob Lodberg, Biskop i Føen, f. 1672 † 1731 * Maria Dorothea Schöbeln, (u. B.).

Jens Lodberg, Dr. med., f. 1680 † 1741 * 1. Anne Brunow. 2. Ida Bering:

1. Sören Lodberg, Probst i Skagen, f. 1716 † 1777 * 1. Marie Wivet. 2. Christiane Holm:

Ida Marie Lodberg, f.

2. Anders Lodberg, Kjøbmand i Aalborg, * Anne Cathrine Muhle, (u. B.).

3. Anne Margr. Lodberg, f. 1720 † 1748 * M. Peder **Hovedstrup**, Præst i Aalborg, † 1758:

Ole Hovedstrup, Proprietair, f. 1748.

4. Jens Lodberg, Præst i Skagen, f. 1722 † * Sophie Amalia Wivet.

Karen Lodberg, f. 1682 † 1753 * David **Jensen**, Klædefræmmer i Kjøbenhavn, f. 1673 † 1740:

Cecilie Birgitte Jensen, * Hans Ludvig **Mönich**, Krigsraad.

Margrethe Eilertsen, * Hans Martin **Möller**, Krigsraad, til Nørby:

Birgitte Cathrine Möller, f. 1693 * Jens **Rosenvinge**, Præst i Føen, f. 1679:

Hans Wilhelm Rosenvinge, Oberstlieutenant, f. 1716 * 1. Ellen Fischer. 2. Edel Margrethe v. Gersdorff.

Else Kirstine Rosenvinge, f. 1719 * 1. **Tommerup**, Capitain. 2. Jacob Predbjörn
Banner v. **Heye**, Major, til Tollerup.

Niels Mikkelsen Kiærs Descendenter have Udgang til Understøttelses-Anstalten for trængende Efterlæggt af Medlemmerne i den ophævede civile og adskillige Stænders Enkelskasse. Maria Elisa Fengers Descendenter have Udkomst til N. Brocks Legater.

Peter Hersleb,

Secretair, Høiesterets-Advocat, f. 1756 † 1784 * 1781 Louise Henriette Bech, f. 1760 † 1831: (hun ægtede anden Gang Iver Malling, Conferentseraad, Cabinet's Secretair hos Arveprinds Frederik):

1. Cathrine Louise Hersleb, f. 1780 † 1801 * Willads Knudsen **Lunn**, Major, til Knapstrup:
Peter Lunn, f. & † 1801.
2. Magdalene Amalia Hersleb, f. 1782 † 1831 * Johannes Leonhard **Hagen**, Apotheker:
Iver Mathias Hagen, Student, f. 1809
Louise Birgitte Henriette Hagen, f. 1811 * Henrik **Malling**, Guldmægtig i det tydske Rentekammer.
Ove Peter Hagen, Cand. pharm. & polyt., f. 1812 † 1839.
Hans Jacob Adam Hagen, Sø-Lieutenant, f. 1815 * Juliane Kragh.
Frederikke Amalia Hagen, f. 1817. Johannes Bernhard H., Landcadet, f. 1819 † 1838.
Elise Christiane Hersleb, f. 1822.
3. Henriette Hersleb, f. 1784 * Willads Knudsen **Lunn**, Major, til Knapstrup:
Louise Cathrine Lunn, f. 1803.
Christian Ditlev Lunn, Capitain, Lehn'secretair, f. 1804 * Elise Wilhelmine Lange.
Amalia Magdalene Lunn, f. 1807.
Carl Frederik Lunn, Krigs-Adjesjor, Landmand, f. 1808 * Cathinea Resch.
Charlotte Dorothea Elisabeth Lunn, f. 1810. Peter Iver Julius L., Cand. juris, Guldmægtig.
Willars Knudsen Lunn, Landmand, f. 1816. Juliane Sophie L., f. 1819.
Ove v. Lunn, Lieutenant ved oldenborgske Infanteri-Regiment, f. 1821.
4. Peter Hersleb, Statsraad, Borgemeester i Veile, f. 1785 * Louise Malling, (Datter af Statsminister Malling):
Julie Hersleb, f. 1814. Ove Malling H., Cand. juris, f. 1815.
Peter Iver Hersleb, Handelscommis i Philadelphia, f. 1817. Carl Frederik H., Stud. juris, f. 1819.

Familien har Udgang til Understøttelses-Anstalten for trængende Efterfølgere af Medlemmerne i den ophævede civile og adskillige
Stænders Enkeltsø.

Familien **JERMIIN.**

HENRIK HJERMIIN,

Præst til Hjerm, Gjemsing etc., † 1679 * Cecilia Linde, f. 1661 † 1680:

Jens Hjermin, til Nasumgaard, Provst, Præst til Hjerm, † 1742 * 1. 1703 Öllegaard Muus.

2. Mette Cathrine Svane, † 1746:

1. Henriette Cecilie Hjermin, f. 1704 †
2. Henrik Hjermin, Dr., f. 1705 † * Anna Sophie Echard : (B.).
3. Helene Christine Hjermin, f. 1706 † 1762 (5 B) * 1729 Henrik **Linde**, til Sandberg-Hauggaard, f. 1708 † 1783.
4. Thomas Just Jermin, til Nasumgaard, Consistorialraad, Provst, Præst til Hjerm, f. 1711 ²⁴/₆, adlet 1750 ²⁵/₄ † 1778 ⁸/₇ * 1. 1742 Magdalene Teilmann, f. 1717 † 1742. 2. 1746 Karen Poulsen, f. 1715 † :
Christine Maria de Jermin, f. 1742 † 1760 u. B. * Peder **Vandborg**, til Rabbel, adlet de Stjernhjem, † 1780.
Jens de Jermin, til Nasumgaard, Kammerjunfer, f. 1747 ⁶/₉ † 1810 ²⁵/₄ * 1781 Helle Sophia v. Lüttichau, f. 1764 † 1820 ¹²/₇ :
Johanne Marie Charlotte de Jermin, f. 1784 ³⁰/₁₁ * 1802 ¹/₁₀, Kammerherre, Major v. **Arnstorff**, til Overgaard, R.*
Thomas Just de Jermin, Ritmester, f. 1786 ¹²/₉ * 1814 ³/₈ Sophia Elisabeth Wolff, † 1834 ¹⁴/₅ :
Jens Rudolph de Jermin, f. 1815 ⁷/₅. Karen Kirstine de J., f. 1816 ⁴/₁₁.

Caroline Sophie Charlotte de Jermin, f. 1818 $31/8$ * 1843 $12/9$ Frederik Alexander **Nyebye**, Proprietair.

Hans Helmuth de Jermin, Lieutenant, f. 1820 $20/8$.

Rudolphine Marie Öllegaard de Jermin, f. 1822 $13/3$.

Jacob Henrik Glode de Jermin, f. 1824 $16/1$. Deodat de J., f. 1825 $14/12$ † 1833 $15/8$.

Theodor de J., f. 1825 $14/12$. Anne Sophie Cathrine Elisabeth de J., f. 1827 $29/9$.

Immanuel de Jermin, f. 1828 $20/7$.

Inger Margrethe Dorothea Nielsine de Jermin, f. 1829 $29/12$ † 1833.

Niels Deodat de Jermin, f. & † 1834.

Hans Helmuth de Jermin, Lieutenant f. 1788 $9/10$, faldt for Stralsund 1809 $21/5$.

Karen de Jermin, f. 1789 $28/10$ † 1810 $11/7$.

Giertrud Maria de Jermin, f. 1749 † 1812 * 1776 Jörgen **Brockdorff**, Oberstl. † 1805 (60).

Niels de Jermin, til Brandtberg, Capitain, f. 1750 †

5. Öllegaard Maria Hjermin, f. 1712 † 1785 * 1. 1733 Ernst Fred. **Zütphen**, til Wolstrup, Capitain. 2. Poul v. **Klingenberg**, til Tannerup, Major, † 1771.

6. Christen Linde Hiermin, f. 1713 † 7. Jens Svane H., f. 1714 †

Løfter om yderligere Supplement til den uadelige Green bleve ei opfyldte; derfor kan jeg ikke fortiden levere Stamtablen bedre.

Vengnick.

Familien **JERNDORFF.**

Anders Rasmussen Schötte, † 1745 $^{22}/_5$, efterlod:

Anne Margrethe Schötte, f. 1712 $^{19}/_5$ † 1771 $^{12}/_8$ * 1. 1738 $^{20}/_{10}$ Peder **Jerndorff**,
Degn i Næraae, f. 1708 $^{16}/_9$, i Bogense † 1748 $^1/_5$. 2. 1748 $^9/_12$ Mads

Lund, Degn ibid.. † 1763:

1. Mouritz Julius Jerndorff, f. 1739 $^{30}/_{10}$ † 1 Mar gl. 2. Anne Kirstine J., f. 1741 $^{21}/_7$ † f. A.
3. Anne Severine Jerndorff, f. 1742 $^{21}/_7$.
4. Anne Cathrine Kirstine Jerndorff, f. 1744 $^6/_9$. 5. Christian Christopher J., f. 1746 $^2/_8$.
6. Marie Cathrine Lund, f. 1750 $^5/_8$.
7. Peder Jerndorff (som han skrev sig), Klokker ved Holmens R., f. 1752 $^{25}/_1$ † 1821 $^{28}/_3$ * 1. 1778 $^{25}/_{11}$ Ma-
riane Clausen, f. 1758 $^{18}/_7$ † 1794 $^{28}/_{11}$. 2. 1795 $^{20}/_9$ Cathrine Cecilia Holm, f. 1777 $^{19}/_2$ † 1834 $^1/_3$:
Mathias Lund Jerndorff, f. & † 1779. Mathias Lund J., f. 1780 $^{13}/_6$ † 1782 $^{12}/_5$.
Marie Johanne J., f. 1782 $^{14}/_9$ † 1785 $^{22}/_9$.
Peter Christian Jerndorff, Overlærer ved Søs-Statens Pigeskole, f. 1785 $^{17}/_8$ † 1827 $^6/_3$ *
1822 $^{17}/_9$ Christiane Lovise Holm, f. 1788 $^{15}/_1$ (u. B.).
Christian Christopher Jerndorff, f. 1788 † 1789.
Mariane Margrethe Jerndorff, f. 1790 $^{20}/_5$ * 1817 $^7/_7$ Hans Bredahl **Helm**, Overlærer ved
Søs-Statens Drengeskole, † 1824 $^{21}/_2$ (D.).
Claudine Marie Jerndorff, f. & † 1793.

- Andreas Jerndorff, Divisionsquartiermester i Sø-Etaten, f. 1797 $\frac{4}{8}$ * 1841 $\frac{3}{7}$ Caroline Anine Jones, f. 1811 $\frac{28}{5}$:
- Peter William Jerndorff, f. 1842 $\frac{24}{11}$. Anine Cecilie J., f. 1844 $\frac{16}{8}$.
- Christian Ludvig Jerndorff, f. 1846 $\frac{2}{3}$ † 1847 $\frac{3}{3}$.
- Victor Christian Jerndorff, Snedfermester, f. 1799 $\frac{21}{11}$ † 1842 $\frac{3}{2}$ * 1829 $\frac{1}{8}$ Mariane Birgitte Lytken, f. 1801 $\frac{2}{4}$ † 1832 $\frac{30}{5}$:
- Peter Sophus Jerndorff, f. & † 1832.
- Christopher Severin Jerndorff, Uhrmagermester, f. 1802 $\frac{27}{3}$ † 1839 $\frac{15}{8}$ * 1832 $\frac{23}{6}$ Anne Margrethe Möller, f. 1806 $\frac{18}{2}$ (u. B.).
- Nicolai August Jerndorff, Handelsbetjent, f. 1804 $\frac{12}{8}$ * 1837 $\frac{17}{3}$ Caroline Dorothea Emilie Clausen, f. 1817 $\frac{3}{8}$:
- Carl Emil Jerndorff, f. 1838 $\frac{27}{4}$. Mariane Elisabeth J., f. 1839 $\frac{1}{8}$.
- Just Victor Andreas Jerndorff, f. 1841 $\frac{7}{4}$. Frida Marie Bolette J., f. 1843 $\frac{3}{5}$.
- Just Ulrik Jerndorff, Hofmaler hos Storhertugen af Oldenburg, f. 1806 $\frac{30}{12}$ * 1841 $\frac{1}{1}$ Nancy Caroline Jones, f. 1809 $\frac{8}{5}$:
- Just Carl Poul William Jerndorff, f. 1841 $\frac{16}{11}$. William Peter Louis J., f. 1843 $\frac{6}{10}$.
- Andreas Nicolai Christian Jerndorff, f. & † 1844.
- August Andreas Jerndorff, f. 1846 $\frac{25}{1}$.
- Pouline Cathrine Jerndorff, f. 1811 $\frac{20}{7}$. Petrine Christiane J., f. 1817 $\frac{2}{8}$.
8. Nicolai Lund, f. 1754 $\frac{9}{3}$.

Benigni.

Stamtavle over Descendenterne

Rehabiliteret af en dansk Regering

af

Apotheker i Nakskov SIMON JESSEN.

Christopher Tröner, ^{x)} Røsbmand i Kjøbenhavn, ^{+ 70 Aar alder} * (Raadmand) Strange ^{Naadmand} Strangesens Datter, ^{Mormor} som døde 1668; af deres 6 Børn nævnes her:

Hans Tröner, Raadmand og Directeur ved Arresthuset, samt Christianshavns Kirkes Bygning, til-
^{f. 1632 20/3} lige ansat ved Accisen paa Loldboden, f. 1631 + 8. Mai 1693 * 1. Sophia Kirstine Bruun, + 1678. 2. Anne Sophie ^{Bau} Braun, sidste (uden Børn) indebrændte paa Amalienborg Operahuus 16. April 1689:

Christine (Kirstine) Tröner, f. 15. October 1672 + 10. Juli 1735 * 6. Juli 1692 Jörgen Jensen, ^{xx)} Apotheker i Nakskov, f. 1672 + 172.:

Sophie Magdalene Jensen, f. 1690 + * 1720 Simon Jessen, ^{f. 1644} Forvalter paa Samsøe, siden Apotheker i Nakskov:

^{Christine} 1. (Kirstine) Jessen. 2. Conradine Jessen.

3. Georg Jessen, Apotheker i Nakskov, f. paa Samsøe 1. Mai 1723 + i Nakskov i Juni 1788 * 1. Maren Sophie Seidelin. 2. Anne Cathrine Hincheldey, + 1821 paa Cathrineholm, (u. B.):

a. Simon Jessen, f. i Juli og + i August 1756. b. Sophie Magdalene J., f. i Marts + i October 1758.

c. Claus Seidelin Jessen, Apotheker i Nakskov indtil 1797, siden Proprietair og Cancelliraad, f. 3. Mai 1759
^{* 29/7 1789} + 28. April 1837 * Karen Hinckeldey, Datter af Hof-Agent H. i Nykjøbing paa Falster, f. 13. Februar 1769 + 1. Januar 1823:

1. Georg Jessen, f. 4. Marts 1790 * Helene Lange, f. 4. October 1797: ^{g. 7. Mars 1843}

x) Hans Braun var ~~medlem~~ T., der udvandrede sig i ~~Belgien~~ og fik en ~~Ryld~~ af ~~Land~~
xx) Hans Brauns søn var Apotheker i Nakskov ~~for~~ ~~en~~ Tid ~~indtil~~ ~~1788~~; hans Datter
Malene P. opholdt sig i ~~Frankrig~~, og blev ~~medlem~~ ~~af~~ ~~den~~ ~~franske~~ ~~Republik~~

- a. Karen Nicoline Jessen, f. 11. Martz † 17. Juli 1818.
 b. Claudius Otto Jessen, f. 29. Februar 1820. c. Flora Dorothea J., f. 26. Juni 1822.
 d. Augusta Jessen, f. 22. Februar 1824. e. Karen Margr. Christine Nicoline J., f. 14. Mai 1826.
 f. Louise Sophie Jessen, f. 5. Novbr. 1827. g. Andreas Biörn Rothe J., f. 26. Febr. 1830.
 h. Georgia Helene Jessen, f. 26. Januar 1832.
 i. Anne Cathrine Jessen, f. 31. Mai † 16. December 1834.
 j. Ludvig Beethoven Jessen, f. 15. December 1835 † 17. Juni 1836.
 k. Ludvig Beethoven Jessen, f. 1. Juni 1837. l. Julie Elise J., f. 19. Januar 1842.
2. Hans Bergishagen Jessen, kongelig Skovfoged ved Frederiksborg, f. 27. Martz 1791 * 1. 11. Mai 1835 Cathrine Jörgensen, f. 14. Juni 1808 † 20. Januar 1840. 2. 27. Martz 1843 Nicoline Hiorth, f. 3. December 1809:
 a. Claudius Georg Jessen, f. 2. Februar 1836. b. Wilh. Carl Hanno J., f. 28. Martz 1838.
3. Maren Sophie Jessen, f. 28. Novbr. 1792 * Justus Sigismund **Ulrich**, Skovrider paa Jægerspris, f. 4. April 1790:
 a. Georg Waldemar Fridolin Bayard Ulrich, f. 17. Juli 1823.
 b. Harald Alfred Franklin Bolivar Ulrich, f. 29. Martz 1825.
 c. Sophus Reinhold Christian Theodor Ulrich, f. 3. Februar 1827.
 d. Georg Hermann Julius Ulrich, f. 4. Juni 1828.
 e. Ludvig Eckardt Emil Ulrich, f. 1. Juli 1834.
4. Karen Jessen, f. 18. Decbr. 1793 * 10. October 1831 **Schaffranech**, Fasanjæger paa Jægerspris:
 a. Laura Henriette Jacobine Schaffranech, f. 10. Juli 1832.
 b. Claus Anton Vincentz Schaffranech, f. 4. November 1834.
 c. Sophus Alfred Hermann Schaffranech, f. 7. April 1837.

- d. Frantz Dorph Schaffranech, f. 12. November 1840.
5. Edvard Jessen, Rjebmand i Natkov, f. 17. April 1795 † 31. Martz 1818.
6. Christian Jessen, f. & † 23. Februar 1796.
7. Niels Staal Jessen, Bøsfemager ved Sø:Etaten, DM., f. 22. Mai 1797 * Cecilie Ettelene Marie
Fregerlöw, f. 12. October 1800:
- a. Hans Edvard Christopher Seidelin Jessen, f. 15. Martz 1828 † 10. Februar 1830.
- b. Julie Fanny Hansine Jessen, f. 17. Januar 1830.
- c. Claus Johannes Theodor Thorvald Julius Jessen, f. 22. November 1832.
- d. Heinrich Oswald Hjalmar Jessen, f. 11. August 1834.
- e. Waldemar Constantin Jessen, f. 21. October 1835.
- f. Adolph Mandrup Julius Jessen, f. 25. November 1837.
- g. Johan Edvard Jessen, f. 6. April 1840.
- h. Gregersine Christiane Karen Theresia Jessen, f. 17. October 1842, døbt 22. Decbr. f. U.
8. En Søn, dødfødt 1797. 9. Janus Trapp Jessen, f. 7. † 17. April 1799.
10. Johan Chr. Jessen, Bøsfemager i Slagelse, f. 2. Juli 1800 * 16. Juli 1834 Dorothea Marie Lange:
- a. Karen Marie Elise Jessen, f. 19. Juli 1835.
- b. Henrikke Pauline Jessen, f. 15. Mai 1838 † 2. Novbr. f. U.
- c. Hans Ferdinand Jessen, f. 15. Mai 1838.
- d. Agnes Pauline Jessen, f. 15. Febr. 1840 † 3. Martz 1841. e. Axel Viggo J., f. 9. April 1842.
11. Anne Cathrine Jessen, f. 3. Juli 1801 † 1. Mai 1802.
12. Gustav Ferdinand Jessen, f. 13. Martz 1803 * Karen Thorsen paa Udsestrup i Lolland, Datter
af Rammerraad Thorsen:
- a. Christian Seidelin Jessen, f. 1. Martz 1832. b. Hendrik Edward J., f. 15. Decbr. 1833.
- c. Flora Christiane Jessen, f. 18. Juni 1836. d. *F. 1809 15/5* Joachim f. 17 + 2/5 1843

13. Carl Theodor Jessen, Bagermester i Bergen, f. 9. Mai 1805 paa Gylbenholm.
14. Wilhelm Emil Jessen, Kjøbmand i Nakskov, f. 27. April 1806 paa Gylbenholm * Theresia Abelone Christoph, Datter af Kjøbmand Christoph i Corsør:
- a. Christoph Emil Jessen, f. 15. August 1834. b. Edward J., f. & † 21. August 183.
- c. Alfred Joachim Jessen, f. 12. Januar 1837 † 9. August 1840.
- d. Adolph Jessen, f. 29. Septbr. † 15. Decbr. 1839. e. William Joachim J., f. 13. Septbr. 1841.
- d. Simon Jessen, f. i Juni 1760 † i August 1769.
- e. Elisabeth Cathrine Jessen, f. i October 1762 † 1819 * 1793 **Schlegel**, Præst i Vester Karlebye.
- f. Georg Jessen, Land-Physicus i Scheen, f. 1763 i Novbr. † 23. Juli 1809 * 10. Januar 1790 Charlotte Hedevig Stibolt, (en Datter af Commandeur T. E. St.) f. 1764 † 23. Juni 1811:
1. En Datter, dødfødt 22. Octbr. 1790. 2. Georg Jessen, f. 21. Septbr. 1792 † 25. Septbr. 1793.
3. Georg Jessen, Stiftphysicus paa Lolland og Falster, f. 12. Febr. 1794.
4. Ernst Jessen, Landcadet, f. 17. Juli 1795 † 1810.
5. Thalia Cathrine Jessen, f. 7. Juli 1797 † 1829 * **Ulrik Cudrio**, Kjøbmand i Scheen.
- a. Olivia Margrethe Cudrio, f. 29. Januar 1824. b. Georg C., f.
6. Louise Cathrine Jessen, f. 11. Juli 1798.
7. Christiane Charlotte Jessen, f. 7. Novbr. 1799 † 15. Mai 1819.
8. Just Urban Eugenius Jessen, Amtssveipiqueur i Mariboe Amt, DM., f. 6. Mai 1801 * 1. Kirstine Marie Dubiger, (6 B.). 2. Antonie Georgine Saabye, (1 S.):
- a. Georg Jessen, f. 18. Juli 1823 † 31. Martz 1824.
- b. Justine Charlotte Christine Jessen, f. 7. August 1828.
- c. Louise Hulda Eulalia Jessen, f. 12. Septbr. 1830.
- d. Georg Joachim Jessen, f. 30. Juni 1832.

177 Juni

e. Ernst Johan Wilhelm Jessen, f. 19. Octbr. 1833.

f. Thalia Christiane Jessen, f. 17. Octbr. 1835.

g. Johan Frederik Saabye Jessen, f. 1. Septbr 1841.

9. Hulda Urania Jessen, f. 25. Januar 1804, ugift i Norge.

g. Karen Jessen. h. Inger Marie J. (Om dem vides intet videre).

Rinhold Fosum, f. 27/2 1843

10. *Emilina Sofie Fosum f. 1/8 1805 * Jacob
Hansen Abnd. i Høngem*

Denne Familie har, som nedstigende fra Provst Hans Seidelin, Afdomst til de Elerske og Seidelinske Beneficier (se. min Stamtable over Statsraad Jörgen Elers's Mødreneslægt og Hofmans Fundatser) samt til det Seidelin-Vichmannske Legat i Nykjøbing paa Falster. Helene Langes Aftom har Afdomst til de Stampeske Legater. Supplement ønskes leveret til et Tillægsblad.

L e n g n i e t.

En ny Afdeling af Familien Hinckeldeys Stamme.

Familien Hinckeldey.

Edvard Hinckeldey, Kjøbmand i Lübeck, stammede ned fra Skotland, efterlod:
Edvard Hinckeldey, Raadmand og Kjøbmand i Nykjøbing paa Falster, * Karen Höeg, deres Børn vare:

I. Christian Hinckeldey, Justitsraad, til Durupgaard, † 1793 * 1. Mette Helene Tersling, (5 B.). 2. 1775
Laurentia Hofgaard, † 1841:

a. Ane Rebekka Elisabeth Hinckeldey, f. * **Marqvard**, Løge:

1. Helene Marqvard, f. * **Neckelmann**, Justitsraad.

2. Christian Marqvard, Løge, f. † 1823.

3. Johan Marqvard, Skipper, er gift, har 6 Børn og 3 Børnebørn.

4. Marius Marqvard, Søemand, †

5. Marie Marqvard, f. * **Strange**, Skipper. †

b. Ane Helene Hinckeldey, f. † 1804 * Edvard **Hinckeldey**, Capitain, † 1819.

c. Christiane Hinckeldey, f. † 1841 * v. d. **Lippe**, Kjøbmand i Stege, † 1794.

d. Mette Helene Hinckeldey, f. * **N.L. Möller**, Capitain.

e. Georgia Hinckeldey, f. * **Andreas Biörn Rothe**, Geheimeconferenteraad, SK., DM., f. 1762
† 1840, (see Rothes Stamtable).

f. Margr. Helene Hinckeldey, f. * **Frantz Ramus**, Kammeraad, Amtsforvalter, f. 1766 † 1801,
(see Chr. Ramus's Stamtable).

g. Laurentia Hinckeldey, f. * **Hofgaard**, Capitain.

h. Karen Hinckeldey, f. * **Ferdinand Töttrup**, Statsraad, Herredsfoged, † 1825:

1) Christian Töttrup, Factor, † 1836 * Emilie Lehmann, (2 B.). 2) Edvard T. 3) Emil T. stød. med.

i. Gerhardine Hinckeldey, f., ugift.

*Denne del af familien Hinckeldeys Stamme er afledt af en K. Hoff. Familien Hinckeldeys Capitain + ... C. G. Hinckeldey var Justitsraad i
1767. Hans hustru: Karen Catharina Dons. 1. Sophie Dons var hans hustru, som blev en tidl. Afskedet
1775. 2. Gerhardine Dons * Christian Hinckeldey var hustru*

à Jessen (vord om.)

2. Nicolai Jacob Jessen, Kammerjunfer, Overførster, R*, f. 1797 $17/7$ * Selma Henriette, Baronesse Dirckinck-Holmfeld, f. 1806 † 1845:

Carl Arnold Edwin J., f. 1833 $1/1$. Peter Constant Helmuth Ulysses J., f. 1834 $1/4$.

Margrethe Theresia Petrine Malvina J., f. 1835 $2/5$. Carl Wilhelm J., f. 1836 $8/4$.

Christian Arnold Leopold Jessen, f. 1837 $5/11$. Selma Sophie J., f. 1839 $6/9$.

Waldemar Jessen, f. 1841 $23/2$. Otto J., f. 1842 $10/11$. Ida J., f. 1844 $29/3$.

3. Tycho v. Jessen, Artill.-Capt., f. 1799 $21/4$ * Jensine Wilhelmine Tugmann, f. 1813 $17/11$:

Henriette Petrine Wilhelmine Jessen, f. 1838 $15/5$. Tycho Carl Wilh. J., f. 1842 $16/5$.

4. Sophie Hedevid J., f. 1802 $18/10$.

5. John Erichsen Jessen, Cand. juris, f. 1804 $14/5$. 6. Petrine Caroline J., f. 1806 $1/11$.

e. Henriette Petronelle Jessen, f. 1766 $5/11$ † 1828 $4/2$ * Andreas Christian Gotthilf **Grove**,

Generalfrigscommisfair og Toldkæmmereer (see Sidstes Stamtable).

f. Peter Jessen, f. 1771 † Barn.

g. Peter Carl Jessen, Conferentsraad, Cabinetssecretair, C* & DM., f. 1772 † 1830 $19/10$ * 1,

Johanne Caroline Wildenradt, † 1804 2. Regine Margrethe W., f. 1770 $29/3$ † 1842 $16/1$.

5. Cathrine Hedevid à Jessen, f. 1719 $15/11$ † * 1754 $23/4$ Johan Adam **Hartz**, Præst i Neuenkirchen (B.).

6. Friedrich à Jessen, f. 1721 $23/10$ † 7. Margrethe Elisabeth à J., f. 1723 $23/12$ † 1750 $16/7$.

8. Tycho à Jessen, f. 1727 $22/4$ †

9. Maria Christiane à Jessen, f. 1728 $27/12$ † * 1761 Christian Wilhelm Anton **Barwasser**, Diaconus i Neuenkirchen.

Den af mig tidligere udgivne Stamtable „Nicolai Jacob Jessen“ har jeg her leveret forbedret og forøget. Da det var vanskeligt at erholde Spindesiden complet, fandt jeg det rigtigst at udelade, hvad jeg i saa Henseende er i Besiddelse af. **Lengnick.**

Familien à **JESSEN.**

Lorentz à Jessen, Stadtsfoged i Flensborg, * Anna à Jessen:

Tycho à Jessen, Klosterpræst i Preetz, * Anna Christine Bennich:

A. Anna à Jessen, † 1660 * Christopher **Lange**, Præst til Elmschenhagen, f. 1624 $\frac{7}{2}$ † 1694 $\frac{16}{11}$ (B.).

B. Richard à J., Diaconus i Schönberg, f. 1644 $\frac{17}{1}$ † 1689 $\frac{13}{5}$ * Magdalene Kruse, f. 1648 $\frac{15}{4}$ † 1701 $\frac{3}{8}$:

Tycho à Jessen, Diaconus i Neuentkirchen, f. 1684 $\frac{3}{6}$ † 1760 $\frac{30}{4}$ * 1711 $\frac{11}{5}$ Anna Elisabeth Schröder, f. 1688 $\frac{26}{7}$ † 1761 $\frac{26}{10}$:

1. Bendix Otto à Jessen, f. 1712 $\frac{8}{4}$ † 1734 $\frac{12}{5}$.
2. Johan Richard à Jessen, Klosterpræst til Blanfenburg, f. 1714 $\frac{2}{6}$ † 1750 $\frac{27}{7}$.
3. Anna Christine Jessen, f. 1716 $\frac{5}{3}$ † 1793 * 1753 Jens Christian **Bræstrup**, Hofmaler, f. 1713 † 1778 (B.).
4. Nicolai Jacob Jessen, Etatsraad, Ræmmereer ved Dresunds Toldkammer, f. 1718 $\frac{1}{1}$ † 1801 * 1758 $\frac{8}{12}$ Marie Christine Jacobi, f. 1737 $\frac{5}{3}$ † 1801 $\frac{11}{2}$:
 - a. Juliane Marie Jessen, f. 1760 $\frac{11}{2}$ † 1832 $\frac{6}{10}$, ugift.
 - b. Frederik Christian Jessen, Overfrigscommissair, f. 1761 $\frac{29}{1}$ † 1820 * Wilhelmine Ernestine Möller, f. 1767 $\frac{21}{1}$:

Caroline Jessen, f. 1804 $\frac{6}{2}$.
 - c. Tycho Jessen, Sø-Lieutenant, f. 1762 $\frac{22}{2}$ † 1789.
 - d. Carl Wilhelm Jessen, Contre-Admiral, Gouverneur paa St. Thomas, R* & DM., f. 1764 $\frac{10}{7}$ † 1823 $\frac{31}{3}$ * 1794 $\frac{27}{8}$ Anne Margrethe Erichsen, f. 1764 $\frac{8}{12}$:
 1. Maria Christine Jessen, f. 1795 $\frac{10}{10}$ † 1845 $\frac{17}{8}$, ugift.

Hans Jordhøi * Cecil Jordhøi:

Laurs Hansen Jordhøi, Præst til Gangsted og Søvind, f. 1704 † 1794 * Mette Hansdatter Juel af Tyrrestrup:

a. Hans Jordhøi, Landmand, † 1809 * Munkeboe, (u. B.).

b. Cecil Elisabeth Jordhøi, f. 1740 † 1743.

c. Hans Jordhøi, Præst i Ringkjøbing, f. 1741 † * Anne Leth Lange:

Lauritz Jordhøi, Præst til Understed, f. * Schack, (u. B.).

Sophie Jordhøi, f. * ^{Hvornik} **Eiler**, Præst til Bierrebys i Sjælland:

Henriette Eiler, f. 1812. Hans Juel Jordhøi E., Sømand, f. 1814.

Marie Jordhøi, f.

d. Frederik Gram Jordhøi, Faderens Successor, f. 1742 † 1809 * Cathrine Borgen, (u. B.).

e. Peder Jordhøi, Gaardeier i Hørning, f. *

Mette Elisabeth Jordhøi, f. * Jens **Nielsen**, Gaardmand i Faarup ved Clausholm.

f. Cecil Elisabeth Jordhøi, f. 1745 † 1815 * Hans Hansen **Möller**, Herredsskriver, til Skjægs Mølle ved Rathloussdahl, f. 1723 † 1793:

Lauritz Möller, f. 1770 † 1786.

Geert Ditlev Möller, Forvalter paa Drumgaard, f. 1771 * Wilhelmine Möller, (u. B.).

Ancher Svenstrup Möller, f. 1773 † 1774.

Hans Christian Möller, Krigsraad, Forpagter paa Marselisborg, f. 1776 * Ditlevine v. Voss:

Sophie Frederikke Möller, f. 1809. Hans Peter Gustav M., 1811.

Frederik Ditlev Möller, Cand. theol., f. 1814. Cecilie Elisabeth Charlotte M., f. 1817.

Christian Magnus Wilhelm Möller, f. 1819.
 Ollegaard Charlotte Möller, f. 1779 † 1820 * Christian **Söltoft**, Cancellisecretair, til Tørrestrup:
 Cecilie Marie Söltoft, f. 1805 * Jacob Andreas **Glad**.
 Ole Johan Söltoft, f. 1807 * Henriette Christiane Emilie v. Fischer.
 Hans Christian Söltoft, til Eillerup, f. 1810. Carl August S., f. 1811.
 Elisabeth Justine Söltoft, f. 1812. Frederik Anthon S., Cand. theol., f. 1815.
 Joachim Otto Möller, Regimentschirurg, R*, (see den Roholdt-Barnholdtske Stamtable).
 Peter Severin Möller, Proprietair, til Hvidstedgaard, f. 1781 † 1826 * Ida Cathr. Marie Winther:
 Hans Lambert Franck Möller, f. 1811. Marie Elise Annette M., f. 1813.
 Christian Wilhelm Ferdinand Möller, f. 1815. Lauritz Peter Leopold M., f. 1817.
 Lauritz Frederik Jordhöi Möller, f. 1819.
 Anne Sophie Möller, f. 1783 * Hans **Bröchner**, Præst til Gangsted og Søvind, f. † 1839:
 Hans Peter Bröchner, Cand. theol., f. 1813. Carl Christian B., f. 1814.
 Jens Carl Bröchner, Cand. theol., f. 1817. Cecilie Elisabeth Marie B., f. 1819.
 Thöger Ditlev Bröchner, f. 1823.
 g Marie Cathrine Jordhöi, f. 1746 † 1814 * Knud Ludvig **Flechtner**, til Mallinggaard.
 h Mariane Jordhöi, f. & † 1749. i Peder Benzon J., f. & † 1751.

Supplement ønskes til denne Stamtable, der 1838 er mig meddeelt af Pastor H. Bröchner.

Senquief.

Familien

Jørgensen & Schjødte.

Red

J. C. L. Lengnick.

Capitain.

Kjøbenhavn.

Trykt hos J. C. Scharling.

1856.

utilitatem

abolitionis moralis

impugnatio

reprehensio

impugnatio
1850

Jørgen

Skytte paa Soldskenhavn i Fyen, født i Bindinge, mellem Nyborg og Soldskenhavn, levede omtrent 1670—1730 (hans Hustrues Navn vides ikke) 2 Sønner A & B: —

- A. Mogens Jørgensen, Bysskriver i Stege, f. 1710 † 1784 * Cathrine Margrethe Schultz (Schaltz?):
- I. Margrethe Charlotte Jørgensen, † c. 1826 Bertel (Bartholomæus Sebastian) **Meyer**,
Kjøbmand i Stege, † $\frac{7}{8}$ 1802 (54):
 - a. Cathrine Margrethe Meyer, f. $\frac{20}{12}$ 1772 * 1796 Christian **Mørch**, Grosserer i
Kjøbenhavn:
 1. Charlotte Maria Mørch, f. $\frac{1}{9}$ 1798 * 1816 Jørgen Holger Andreas **Jungersen**,
Sognepræst til Breininge og Bjergsted, f. $\frac{4}{10}$ 1788 † $\frac{1}{8}$ 1854:
 - a. Anders Christian Jungersen, Provst, Sognepræst til Deiberg og Sanning, f. $\frac{7}{10}$
1817 * 1851 Hedevig Bang:
Jørgen Christopher Jungersen, f. $\frac{12}{11}$ 1852.
Hector Frederik Estrup Jungersen, f. $\frac{16}{1}$ 1853.
 - b. Peder Estrup Jungersen, Capellan, f. $\frac{18}{3}$ 1819 * Beatha Helm.
 - c. Cathrine Margrethe Jungersen, f. $\frac{24}{6}$ 1820 * 1842 Lauritz **Gjødwad**,
Kjøbmand i Hamborg (6 Børn).

- d.* Anna Iverna Holm Jungersen, f. $\frac{4}{8}$ 1821.
e. Lauritz Kjellerup Jungersen, Forpagter, f. $\frac{12}{9}$ 1823.
f. William Walther Jungersen, Forvalter, f. $\frac{24}{9}$ 1824.
g. Charlotte Maria Jungersen, f. $\frac{18}{9}$ 1829.
h. Christian Mørch Jungersen, Stud. theol., f. $\frac{15}{6}$ 1832.
i. Jørgen Holger Andreas Jungersen, Forvalter paa Gisjelfeld, f. $\frac{14}{6}$ 1833.
k. Frederik Olfert Jungersen, Stud. theol., f. $\frac{2}{4}$ 1836.
- b.* Bartholine Charlotte Meyer, f. $\frac{18}{11}$ 1773 † unq.
- c.* Bartholine Charlotte Meyer, f. $\frac{1}{1}$ 1775 † $\frac{11}{10}$ 1842 * **Henrik Krenckel**, Rjebmand, sidst Soldbetjent, f. $\frac{18}{2}$ 1773 † 1833:
1. Charlotte Margrethe Krenckel, f. $\frac{15}{5}$ 1797 † $\frac{16}{4}$ 1856.
 2. Cathrine Magdalene Krenckel, f. $\frac{18}{9}$ 1799 * Ernst Andreas **Kirstein**, Sammerraad, Godsinspecteur † $\frac{3}{7}$ 1852:
 - a.* Ernst Henrik Carl Kirstein, f. $\frac{6}{12}$ 1824 † $\frac{31}{12}$ 1845.
 - b.* Theodor Emil Kirstein, f. $\frac{15}{2}$ 1826 † 1840.
 - c.* Helene Maria Augusta Kirstein, f. $\frac{26}{4}$ 1826 † $\frac{13}{1}$ 1852 * 1848 Sophus Carl Viggo **Hansen**, Sognepræst til Beien og Læborg.
 - d.* Henriette Charlotte Caroline Kirstein, f. $\frac{24}{9}$ 1827.
 - e.* Carl Philip Kirstein, f. $\frac{8}{2}$ 1832. *f.* Philip Eduard K., f. $\frac{17}{12}$ 1834.
 - g.* Fanny Kirstein, f. $\frac{3}{8}$ 1836. *h.* Cathrine K., f. $\frac{3}{11}$ 1837.
 - i.* Emilie Wilhelmine Kirstein, f. 1839.
 3. Bartholomæus Sebastian Krenckel, Soldassistent, f. $\frac{12}{10}$ 1800 * $\frac{29}{11}$ 1832 Jacobine Bartholine Lund, f. $\frac{5}{12}$ 1806:
 - a.* Johannes Mathæus Krenckel, f. $\frac{1}{12}$ 1835.

- b.* Maria Bartholine Krenckel, f. $\frac{1}{2}$ 1837.
c. Betty Constance Krenckel, f. $\frac{20}{3}$ 1844.
d. Christian Theodor Krenckel, f. $\frac{20}{1}$ 1846.
4. Henrik Emil Krenckel, Commandeurcapitain, R.* og R. Sv. O., f. $\frac{25}{10}$ 1801 * Oline Clausine Hornemann:
- a.* Waldemar Krenckel, f. 1844. *b.* Ernst Otto K., f. 1846.
c. Jens Hornemann Krenckel, f. $\frac{7}{9}$ 1849.
5. Mette Maria Krenckel, f. $\frac{17}{4}$ 1803.
6. Julius Cæsar Krenckel, Kjøbmand i Portorico, f. $\frac{10}{7}$ 1810.
7. Carl Gustav Krenckel, Apotheker i Besterborg, f. $\frac{1}{10}$ 1811 * 1843 Emilie Kirstine Birch:
- a.* Jensine Charlotte Krenckel, f. 1844.
b. Maria Cecilie Krenckel, f. 1846.
c. Henrik Birch Krenckel, f. 1848 † 1850.
d. Augusta Henriette Krenckel, f. 1849. *e.* Emilie Kirstine K., f. 1852.
f. Carl Gustav Krenckel, f. 1853. *g.* Charlotte Margrethe K., f. 1855.
8. Skjold Christian Krenckel, Styrmand, f. 1813.
9. Betty Constantia Krenckel, f. $\frac{25}{7}$ 1816.
- d. Frederik Mogens Nathanael Meyer, Kjøbmand i Vestindien, f. $\frac{26}{3}$ 1778 † c. 1810
 * Henriette Philippine Just, f. 1780 † $\frac{29}{8}$ 1827:
1. Arnette Petrea Henriette Meyer, f. $\frac{9}{11}$ 1803 * $\frac{22}{4}$ 1835 Cornelius Frederik **Dichmann**, Bogholder, f. $\frac{10}{6}$ 1807:
- a.* Henry Frederik Dichmann, f. $\frac{16}{9}$ 1839.
b. Cornelius Wilhelm Dichmann, f. $\frac{28}{9}$ 1840.
2. Emma Meyer, f. $\frac{23}{9}$ 1808.

- e. Maria Frederikke Meyer, f. $\frac{5}{12}$ 1783 * $\frac{20}{10}$ 1800 Hans Peter Egede **Lund**, Amtsprovst, Sognepræst i Rudkjøbing, f. 1769 † $\frac{18}{9}$ 1846:
1. Charlotte Catharine Lund, f. $\frac{9}{8}$ 1801 * Jacob **Jacobsen**, Consul, Kjøbmand i Rudkjøbing, f. $\frac{8}{5}$ 1801 † $\frac{17}{3}$ 1840:
 - a. Petra Maria Jacobsen, f. $\frac{9}{8}$ 1828.
 - b. Johannes Erasmi v. Jacobsen, Lieutenant, f. $\frac{9}{10}$ 1829.
 - c. Jacob Jacobsen, Forvalter paa Friisholt, f. $\frac{7}{4}$ 1831.
 - d. Johanne Augusta Jacobsen, f. $\frac{23}{12}$ 1832.
 - e. Ida Sophie Jacobsen, f. $\frac{5}{4}$ 1836 † $\frac{11}{1}$ 1852.
 2. Jacobine Bartholine Lund, f. $\frac{5}{12}$ 1804 * $\frac{29}{11}$ 1832 Bartholomæus Sebastian **Krenckel**, Soldassistent (see ovenfor!)
 3. Maria Kirstine Lund, f. 1806.
 4. Anna Johanne Gertrude Lund, f. 1808.
 5. Mette Christine Lund, f. 1816.
 6. Johan Jacob Lund, til Lundholm, Cand. theol., f. 1818 * Sigbrith Beck:
 - a. Hans Peter Egede Lund, Discipel i Viborg lærde Skole, f. $\frac{2}{5}$ 1847.
 - b. Conradine Wilhelmine Lund, f. $\frac{15}{8}$ 1848.
 - c. Augusta Charlotte Jacobine Lund, f. $\frac{22}{1}$ 1852.
 - d. Louise Emilie Lund, f. $\frac{2}{10}$ 1854.
 - e. Laura Kirstine L., f. $\frac{15}{9}$ 1856.
- f. Christence Johanne Meyer, f. $\frac{30}{4}$ 1785 * Carl Frederik Wilhelm v. **Kirchner**, Capitain, † $\frac{19}{4}$ 1848:
1. Bartholine Charlotte Francisca Henriette Johanne Wilhelmine Kirchner, Institutbestyrerinde, f. $\frac{4}{3}$ 1817.
 2. Frederik Jacob v. Kirchner, Lieutenant, f. $\frac{10}{2}$ 1819 † $\frac{1}{8}$ 1854, gift (u. B.).

- g. Monsine Hermine Meyer, f. $27/12$ 1788 * Hans Randers **West**, Urtefræmmer, f. $25/2$ 1785 :
1. Charlotte Mathilde West, f. $14/8$ 1813 * 1 $6/11$ 1837 Peter Christian **Wisby**, Institutbestyrer. 2 $25/4$ 1849 Marcus Simon Larsen **Møller**, Cand. juris, Sagførerfuldmægtig, Lieutenant i Livcorpsset:
 - a. Fritz Christian Wisby, f. $16/8$ 1838.
 2. Christian Bartholomæus Johan West, Capitain i Livjægercorpsset, Urtefræmmer, f. $26/10$ 1814 * Wilhelmine Frederikke Nicoline Holm:
 - a. Augusta Hansine Andrea Amalia West, f. $5/3$ 1846.
 3. Frederik Zenius West, Høfræmmer, f. $31/12$ 1818 * Inger Maria Lassen Slimminge.
 4. Julie Augusta West, f. $31/7$ 1821.
 5. Oluf Philip Julius West, Urtefræmmer, f. $22/11$ 1823 * Christine Amalia Sander:
 - a. Carl Randers Julius West, f. $25/8$ 1854.
 - b. Hendrik Hermann Gustav West, $11/9$ 1855.
- h. Johan Christian Meyer, Skibsfører, f. $31/1$ 1790 † ugift i Sull.
2. Frederik Christian Jørgensen, Justitsraad, Byfoged i Stege, f. $11/8$ 1751 † $25/11$ 1817
* Birgitte Platow, f. $3/7$ 1750 † 1829:
- a. Cathrine Margrethe Jørgensen, f. $27/11$ 1777 † 1855, ugift.
 - b. Mogens Jørgensen, f. $29/11$ 1778 † 1780.
 - c. Anna Magdalene Jørgensen, f. $16/12$ 1779 † $24/7$ 1837 * 1810 Rasmus Jacob **Holm**, Jorpagter af Sollestedgaard paa Lolland, f. $2/1$ 1781 † $17/9$ 1852:
 1. Birgitte Elisabeth Holm, f. $26/9$ 1811. 2. Caroline H., f. $13/4$ 1813.
 3. Andrea Charlotte Holm, f. $20/9$ 1817.
 4. Frederikke Nicoline Dorothea Holm, f. $21/3$ 1821.
 - d. Mogens Jørgensen, Capitain, Branddirecteur i Stege, f. $29/12$ 1782 † 1822 * Birgitte Maria Thedin, † 184 . . :

1. Frederikke Birgitte Cecilie Jørgensen, f. $\frac{4}{11}$ 1805 * $\frac{7}{11}$ 1837 Andreas Heinrich **Diege**, Forpagter, sidst Eier af Suro Mølle, f. $\frac{26}{10}$ 1792 † $\frac{1}{4}$ 1856 :
 - a. Christen Diege, f. $\frac{12}{4}$ 1839. b. Maria D., f. $\frac{20}{3}$ 1840.
 - c. Johanne Birgitte Diege, f. $\frac{6}{6}$ 1841.
 - d. Birgitte Mogensigne Diege, f. $\frac{30}{5}$ 1842. e. Christine D., f. $\frac{19}{5}$ 1843.
 - f. Sophia Diege, f. $\frac{25}{5}$ 1844. g. Laura Rasmine D., f. $\frac{20}{7}$ 1846.
 - h. Axel Holger Diege, f. $\frac{23}{9}$ 1851.
2. Johanne Susanne Jørgensen, f. $\frac{21}{1}$ 1807 † $\frac{24}{9}$ 1852 * $\frac{27}{10}$ 1827 Andreas Hansen **Bierre**, Cand. theol., Capitain af Kongens Livcorps, Borgerrepræsentant, f. $\frac{30}{3}$ 1798 :
 - a. Søren Mogens Hans Bierre, Brygger, f. $\frac{28}{7}$ 1828 * $\frac{11}{11}$ 1854 Sophia Maria Margrethe Helene Olsen, Oberstsdatter :
Andreas Bierre, f. $\frac{2}{9}$ 1855.
 - b. Maria Birgitte Sophia Bierre, f. $\frac{31}{12}$ 1829.
 - c. Nicolai Frederik Bierre, Cand. juris, f. $\frac{14}{1}$ 1831.
 - d. Johannes Bierre, f. $\frac{10}{6}$ 1843. f. Thomine B., f. $\frac{14}{10}$ 1845 † $\frac{10}{8}$ 1846.
3. Frederik Christian Platow Jørgensen, Silke- og Klædehandler i Kjøbenhavn, f. $\frac{8}{3}$ 1812 * $\frac{22}{10}$ 1841 Jacobine Frandsen, f. $\frac{7}{12}$ 1822 :
 - a. Maria Hansine Jacobine Jørgensen, f. $\frac{25}{4}$ 1844.
 - b. Frederik Andreas Jørgensen, f. $\frac{5}{10}$ 1845.
 - c. Ole Thorsen Jørgensen, f. $\frac{8}{2}$ 1849. d. Axel Emil J., f. $\frac{11}{5}$ 1850.
 - f. Johanne Margrethe Jørgensen, f. $\frac{2}{8}$ 1853. g. Emilie J., f. $\frac{30}{11}$ 1854.
4. Mogensigne Christine Charlotte Jørgensen, f. $\frac{30}{1}$ 1815 * $\frac{14}{4}$ 1844 Johan Peter Pedersen **Knudstrup**, Landmand, f. $\frac{14}{4}$ 1818 :

- a.* Frederik Mogens Peter Knudstrup, f. $\frac{5}{3}$ 1845.
 - b.* Camilla Charlotte Maria Knudstrup, f. $\frac{11}{10}$ 1846 † $\frac{11}{5}$ 1856.
 - c.* Johannes Andreas Knudstrup, f. $\frac{11}{4}$ 1848.
 - d.* Emma Mogensigne Jacobine Knudstrup, f. $\frac{9}{3}$ 1850.
 - e.* Laura Caroline Knudstrup, f. $\frac{24}{5}$ † $\frac{15}{11}$ 1852.
5. Camilla Dorothea Antonia Maria Jørgensen, f. $\frac{16}{11}$ 1822.
- e.* Karen Charlotte Johanne Jørgensen, f. $\frac{26}{3}$ 1783 † $\frac{13}{1}$ 1855 * $\frac{9}{4}$ 1802 Christen
Andreas **Lund**, Consistorialraad, Sognepræst til Kjeldby, f. $\frac{28}{12}$ 1763 † $\frac{10}{8}$ 1833:
1. Johanne Birgitte Lund, f. $\frac{12}{11}$ 1804 † $\frac{4}{12}$ 1840 * $\frac{15}{6}$ 1825 Axel Møller
Mørch, Justitsraad, Borgermester i Aalborg, f. $\frac{22}{5}$ 1797:
- a.* Christen Gregers Mørch, Afsforvalter, f. $\frac{14}{3}$ 1826.
 - b.* Anna Maria Nicoline Mørch, f. $\frac{15}{8}$ 1827.
 - c.* Jens Axel v. Mørch, Sec.-Lieutenant, R.* , f. $\frac{12}{12}$ 1828 † $\frac{22}{6}$ 1855 paa St. Croix.
 - d.* Charlotte Johanne Elisabeth Mørch, f. $\frac{3}{9}$ 1830 * $\frac{10}{5}$ 1849 Theodor
Steenbuch, Sognepræst i Odense, f. $\frac{13}{1}$ 1816:
Erik Christian Werlauff Steenbuch, f. $\frac{18}{3}$ 1850.
Johanne Birgitte Steenbuch, f. $\frac{24}{5}$ 1852.
Rebecca Sophia Steenbuch, f. $\frac{22}{3}$ 1854.
Axel Møller Mørch Steenbuch, f. $\frac{11}{9}$ 1856.
 - e.* Johannes Lund Mørch, f. $\frac{15}{8}$ 1833.
- f.* Rasmus Platow Jørgensen, Urtefræmmer, f. $\frac{27}{6}$ 1784 † 1836 * 1812 Conradine
Dohler, f. 1788 (en Datter, † 5 Aar gl.).
- g.* Bartholomæus Jørgensen, Grosserer, f. $\frac{10}{12}$ 1785 † $\frac{22}{3}$ 1818 * $\frac{1}{5}$ 1807 Johanne
Margrethe Lind, f. $\frac{6}{6}$ 1785 † $\frac{1}{7}$ 1826:

1. Otto Frederik Christian Jørgensen, Provst, Sognepræst til Sarild og Nølev, f. $\frac{3}{8}$ 1808 * $\frac{19}{8}$ 1831 Charlotte Christine Emilie Tøxen, f. $\frac{16}{9}$ 1810 † $\frac{21}{2}$ 1856:
 - a. Haldor Ferdinand Jørgensen, Missionær i Grønland, f. $\frac{4}{12}$ 1831 * $\frac{27}{4}$ 1855 Ida Emilie Augusta Preisler.
 - b. Emil Alfred Jørgensen. Handlende i Virginien i Nord-Amerika, f. $\frac{25}{6}$ 1834.
 - c. Charlotte Louise Johanne Jørgensen, f. $\frac{2}{7}$ 1836.
 - d. Thorvald Gustav Jørgensen, f. $\frac{22}{9}$ 1838.
 - e. Amalia Alvilda Jørgensen, f. $\frac{1}{11}$ 1840. f. Julie Elfriede J., f. $\frac{12}{11}$ 1842.
 - g. Johanne Margrethe Jørgensen, f. $\frac{14}{9}$ 1844.
2. Amalia Birgitte Wilhelmine Jørgensen, f. $\frac{16}{8}$ 1811 * 1829 Tønnes **Tønnesen**, Sognepræst til Qundforlund, f. $\frac{10}{7}$ 1798, † $\frac{14}{12}$ 1849:
 - a. Hans Bartholomæus Tønnesen, Cand. theol., f. 1830.
 - b. Johanne Maria Tønnesen, f. $\frac{4}{3}$ 1832.
 - c. Otto Mandrup Tønnesen, f. $\frac{8}{11}$ 1835.
 - d. Ida Elisabeth Christiane Tønnesen, f. $\frac{2}{2}$ 1839.
- h. Maria Elisabeth Jørgensen, f. $\frac{10}{5}$ 1787 † $\frac{2}{6}$ 1849 * $\frac{29}{5}$ 1812 Johan Christian **Funch**, Forvalter paa Lindersvold, sidst Eier af Lendemarke Mølle, f. $\frac{27}{12}$ 1783 † $\frac{10}{3}$ 1846:
 1. Otto Frederik Christian Peter Funch, Kjøbmand paa Manilla, f. 1813 † $\frac{4}{6}$ 1848 * $\frac{4}{3}$ 1844 med en Engellænderinde:
 - a. Johan Daniel Funch, f.
 2. Sophia Birgitte Funch, f. $\frac{2}{12}$ 1814 * $\frac{18}{8}$ 1833 Emil Frederik Augustinus **Kirchheyner**, Gaardeier:
 - a. Johan Jacob Kirchheyner, f. $\frac{20}{6}$ 1834.

- b.* Thorvald Benedictus Ericus Kirchheyner, f. $\frac{4}{6}$ 1836.
c. Christian Carl Pétér Kirchheyner, f. $\frac{9}{10}$ 1839.
d. Emil Frederik Augustinus Kirchheyner f. $\frac{2}{6}$ 1841 † 1846.
e. Johannes Peter Kirchheyner, f. $\frac{9}{1}$ 1844 † 1849.
f. Elisabeth Maria Arette Kirchheyner, f. $\frac{24}{2}$ 1846.
g. Andreas Emil Peter Kirchheyner, f. $\frac{4}{4}$ 1852.
h. Marthe Sophia Jacobine Kirchheyner, f. $\frac{7}{7}$ 1855.
3. Hermann Wilhelm Funch, Kjøbmand i Bræstø, f. $\frac{25}{5}$ 1816 * 1. $\frac{25}{5}$ 1849 Catharine Severine Tissot, f. $\frac{20}{9}$ 1813 † $\frac{24}{11}$ 1851. 2. $\frac{24}{5}$ 1853 Charlotte Olivia Mohr. f. $\frac{24}{12}$ 1832 (2 B.):
a. Ludvig Christian Oluf Funch, f. $\frac{27}{4}$ 1854.
b. Elisabeth Maria Charlotte Olivia Funch, f. $\frac{12}{1}$ 1856.
4. Carl Christian Bartholomæus Funch, Eier af Lendemarke Mølle, f. $\frac{26}{4}$ 1818 * $\frac{30}{8}$ 1844 Maria Jensen, f. $\frac{3}{4}$ 1814 (u. B.).
5. Juliane Maria Pauline Funch, f. $\frac{1}{10}$ 1822 * $\frac{17}{9}$ 1840 Gabriel Ferdinand **Thornberg**, Lømmermester i Stege, f. $\frac{26}{12}$ 1812:
a. Frederik Christian Thornberg, f. $\frac{30}{12}$ 1841.
b. Hilda Elisabeth Maria Thornberg, f. $\frac{5}{6}$ 1844.
e. Charlotte Johanne Thornberg, f. $\frac{9}{4}$ 1847.
d. Andreas Gabriel Thornberg, f. $\frac{5}{8}$ 1854.
6. Johan Christian Funch, f. $\frac{2}{12}$ 1831 † $\frac{4}{12}$ 1853.
- i. Inger Dorothea Jørgensen, f. $\frac{30}{4}$ 1788 * 1. $\frac{9}{4}$ 1813 Anton Wilhelm Frederik **Rasmussen**, Forpagter paa Gsye, f. $\frac{20}{3}$ 1790 † $\frac{6}{12}$ 1817. 2. $\frac{17}{6}$ 1831 Rasmus **Sørensen**, Forpagter paa Gaand, f. $\frac{8}{3}$ 1798:

1. Otto Frederik Christian Rasmussen, Forvalter ved Gisselsfeld Kloster, f. $3\frac{1}{3}$ 1814
 * $17\frac{1}{10}$ 1845 Frankine Wilhelmine Holm, f. $3\frac{1}{12}$ 1817:
 - a. Adelheid Dorothea Louise Rasmussen, f. $30\frac{1}{11}$ 1846.
 - b. Petra Johanne Anthonia Rasmussen, f. $9\frac{1}{2}$ 1848.
 - c. Rasmus Emil Rasmussen, f. $3\frac{1}{11}$ 1850.
2. Johanne Birgitte Christiane Oline Rasmussen, f. $6\frac{1}{2}$ 1816 * $16\frac{1}{11}$ 1838 Tycho
Kjær, Godsforvalter ved Serlufsholm, f. $7\frac{1}{6}$ 1802:
 - a. Christian Ludvig Kjær, f. $25\frac{1}{12}$ 1839.
 - b. Dorothea Cathrine Antoinette Kjær, f. $16\frac{1}{3}$ 1842.
 - c. Birgitte Cathrine Sophia Kjær, f. $17\frac{1}{6}$ 1843.
 - d. Otto Frederik Rasmus Kjær, f. $17\frac{1}{3}$ 1851.
- k. Anna Johanne Jørgensen, f. $7\frac{1}{7}$ 1789 † 1792.
 - l. Jensine Jørgensen, f. $21\frac{1}{12}$ 1790 * $27\frac{1}{7}$ 1810 Hans Heinrich Eichstedt v. **Bülow**,
 Major, † $10\frac{1}{2}$ 1825:
 1. Frederik Christopher v. Bülow, Inspecteur ved Kbhavns Ladegaard, f. $19\frac{1}{5}$ 1811
 * 1. $12\frac{1}{11}$ 1840 Emilie Rasmine Hermann, † $23\frac{1}{2}$ 1849. 2. $3\frac{1}{5}$ 1851
 Rasmine Christine Engeline Schoulund:
 - a. Anna Birgitte Jensine Cathrine v. Bülow, f. $11\frac{1}{2}$ 1842.
 - b. Lene Frederikke Jensine Mathilde v. Bülow, f. $17\frac{1}{11}$ 1853.
 2. Birgitte Annette Sophia Charlotte v. Bülow, f. 1813 † $25\frac{1}{3}$ 1838.
 3. Rasmus Henrik v. Bülow, Landsjener=Lieutenant, f. 1815 † $1\frac{1}{5}$ 1838.
 4. Christen Mathias Ludvig v. Bülow, Premier=Lieutenant i 5te Dragon=Regiment, f. $21\frac{1}{3}$
 1817 * $9\frac{1}{3}$ 1849 Nicolette Pauline Ivare Nygaard, f. $23\frac{1}{2}$ 1826:
 - a. Jenny Maria Cornelia v. Bülow, f. $18\frac{1}{5}$ 1850.

- b. Hedvig Birgitte Christine v. Bülow, f. $28/5$ 1852.
 e. Maria Amalia Nicolette v. Bülow, f. $3/8$ 1854.
5. Anton Nicolai v. Bülow, Inspecteur ved Frelserens Arbeidshuus, f. $4/10$ 1819 * $3/10$
 1851 Nielsine Margrethe Beck, † $13/5$ 1856:
- a. Antonie Jensine Margrethe v. Bülow, f. $10/8$ 1852.
 b. Eichstedt Andreas Ludvig v. Bülow, f. $23/9$ 1853.
 e. Niels Charles Beck v. Bülow, f. $5/5$ 1856.
6. Frederikke Amalia Nicoline Hanne Ulrikke v. Bülow, f. $9/2$ 1823.
7. Frantz Christopher Eichstedt v. Bülow, Premier-Lieutenant, f. $5/10$ 1825 * $14/4$ 1854
 Birgitte Jensine Mortensen, f. $12/11$ 1835:
- a. Holger Jørgen Eichstedt v. Bülow, f. $29/2$ 1856.
4. Karen Jørgensen, døbt $24/11$ 1752 † $3/7$ 1823 * $29/3$ 1775 **Jørgen Schjødte**, Tugthuus-
 sfriver og Postmester i Stege, d. $25/3$ 1741 † 1811 (see nedenfor!)
3. Dorthe Jørgensen, d. $6/5$ 1756 †
- B. Lars Jørgensen Schjødte, Billedsfræer og Snedker i Alsjens, † $30/4$ 1786 *:
1. Jørgen Schjødte, Tugthuussfriver og Postmester i Stege, d. $25/3$ 1741 † 1811 * $29/3$ 1775
 Karen Jørgensen, d. $24/11$ 1752 † $3/7$ 1823:
- a. Mons Laurids Schjødte, Coffardicapitain, f. $12/6$ 1775 † 1840 * Helene Maria Beck,
 f. $2/2$ 1782 † 1833:
1. Karen Georgine Schjødte, f. $22/5$ 1811 * 1. $19/11$ 1836 Jens Victor **Westen-**
gaard, Cand. juris, f. $1/5$ 1801 † 1841. 2. $25/9$ 1843 Heinrich **Mahn**,
 i Selsingborg:
- a. Elise Maria Mahn, f. $21/7$ 1844.

2. Jørgen Christian Schjødte, Professor og Inspecteur ved det kgl. naturhistoriske Museum, f. $20/4$ 1815 * $11/11$ 1848 Fylla Maria Hellmann, f. $19/5$ 1821 :
 - a. Erik Schjødte, f. $26/8$ 1849. b. Anna S., f. $26/8$ 1853.
3. Cathrine Maria Schjødte, f. $6/10$ 1816, lever i Selsingborg.
4. Mogensigne Schjødte, f. 1825 † 1836.
- b. Lauritz (Lars) Schjødte, Oberstlieutenant, Urtefræmmer, f. $11/7$ 1776 † $23/4$ 1848 * $24/6$ 1803 Diderikke Louise Beck, f. $22/9$ 1778 :
 1. Jens Georg Schjødte, Præst til Ørstedskloster og Drum, f. $5/9$ 1804 * $9/7$ 1833
Nicoline Hvalsøe, f. $3/6$ 1802 :
 - a. Ludvig Thorvald Theodor Schjødte, Cand. pharmaciæ, f. $16/5$ 1834.
 - b. Hans Fritz Henrik Schjødte, f. $9/2$ 1837.
 2. Jørgen Carl Schjødte, Sognepræst til St. og Lille Tuglede, f. $11/3$ 1806 * $11/7$ 1832
Valgerda Margrethe Wilhelmine Biarnesen, f. $1/9$ 1808 :
 - a. Lauritz Haldor Schjødte, f. $26/4$ 1833 † $23/2$ 1837.
 - b. Louise Christiane Schjødte, f. $14/6$ 1836.
 - c. Laura Frederikke Schjødte, f. $17/4$ 1838.
 - d. Christian Cornelius Lerche Schjødte, f. $20/11$ 1840.
 - e. Julie Valgerda Schjødte, f. $30/6$ 1842. f. Ida Louise S., f. $15/5$ 1844.
 - g. Wilhelmine Biarnina Schjødte, f. $20/8$ 1848.
 3. Wilhelm Severin Schjødte, Cand. theol., Skolelærer i Gurreby paa Lolland, f. $28/3$ 1808 * $1/12$ 1843 Biarnina Charlotte Biarnesen, f. $20/12$ 1810 :
 - a. Louise Biarnina Schjødte, f. $26/10$ 1845 † $24/3$ 1853.
 4. Caroline Frederikke Schjødte, f. $24/2$ 1810 † 1814.

5. Ane Dorothea Margrethe Schjødte, f. $12/6$ 1812 † 1813.
6. Jensine Georgine Schjødte, f. $28/1$ 1814 * $20/11$ 1838 Jørgen Waldemar
Schjødte, Capitain, Urtefræmmer (see nedenfor!)
7. Andreas Ferdinand Schjødte, resid. Capellan ved Domkirken i Viborg, f. $26/3$ 1816.
8. Caroline Margrethe Schjødte, f. $28/7$ 1818 * $5/6$ 1846 Conrad Sophus **Nyegaard**, Sognepræst til Blidstrup, f. $20/10$ 1815:
- Cathrine Elisabeth Nyegaard, f. $27/6$ 1847.
 - Peder Nicolai Nyegaard, f. $22/9$ 1849 † $21/3$ 1853.
 - Lauritz Ludvig Gundelach Nyegaard, f. $22/9$ 1849.
 - Louise Amalia Nyegaard, f. $27/1$ 1852.
9. Waldemar Coster Schjødte, f. $30/6$ 1820 † $18/9$ 1831.
- c. Mathias Christian Schjødte, f. $4/1$ 1778, reiste som Student til Vestindien; hans Skjæbne er ubekjendt.
- d. Johannes Schjødte, Sømand, f. $10/6$ 1779, gift i Aalborg:
2 Sønner, Sømand, men forsvundne.
- e. Søren Schjødte, Hof- og Slotspræst, R.*, f. $24/6$ 1781 † $12/8$ 1836 * Karen Pay, f. $26/10$ 1783:
- Jørgen Waldemar Schjødte, Capitain, Urtefræmmer, f. $6/5$ 1811 * $20/11$ 1838
Jensine Georgine Schjødte, f. $28/1$ 1814:
 - Axel Thorvald Schjødte, f. $6/5$ 1840.
 - Ragnhild Gyriha S., f. $2/8$ 1842.
 - Hilda Adelheide Schjødte, f. $1/5$ 1844 † $20/7$ 1847.
 - Agnes Caroline Schjødte, f. $13/10$ 1849.
 - Thora Louise Schjødte, f. $13/10$ 1849.
 - Waldemar Harald Immanuel Schjødte, f. $14/10$ 1852.
 - Pouline Schjødte, f. $9/8$ 1812 † $10/4$ 1813.

3. Emma Schjødte, f. $25/8$ 1814 † $23/11$ 1854 * Christian Arnold **Philipsen**,
Grosserer, f. $21/9$ 1808 :
- a. Eduard Jacob Schjødte Philipsen, f. $11/10$ 1835.
 - b. Anna Maria Schjødte Philipsen, f. $28/3$ 1837.
 - c. Harriet Ellena Schjødte Philipsen, f. $29/11$ 1838.
 - d. Rosalie Pauline Schjødte Philipsen, f. $24/9$ 1846.
 - e. Carl Gottlieb Schjødte Philipsen, f. $28/9$ 1848.
 - f. Johanne Elisabeth Schjødte Philipsen, f. $17/12$ 1850.
4. Cecilie Olivia Schjødte, f. $16/2$ 1818.
5. Immanuel Schjødte, practiserende Læge, f. $12/4$ 1819 * $31/10$ 1849 Emilie Sophia
Catharine Hansen, f. $12/8$ 1831 :
- a. Carl Hansen Schjødte, f. $31/8$ 1850.
 - b. Emil Elimar Schjødte, f. $15/4$ 1852.
6. Louise Frederikke Schjødte, f. $1/4$ 1822 * 1847 Carl **Roulund**, til Nagaard
i Benschjæl :
- a. Knud Immanuel Roulund, f. $7/10$ 1847.
 - b. Hedevig Elisabeth Roulund, f. $23/4$ 1851.
 - c. Johanne Louise Roulund, f. $27/5$ 1854.
7. Caroline Pauline Severine Schjødte, f. $25/9$ 1825.
8. Harald Schjødte, f. $5/1$ 1829 † $1/2$ 1838.
- f. Birthe Cathrine Schjødte, f. $21/9$ 1782 † 184 ., ugift.
- g. Frederik Christian Schjødte, f. $24/7$ 1785, druknede som Barn.
- h. Niels Coster Schjødte, Sømand, f. $30/4$ 1790, gift i Sjælland :
1. En Datter.
 2. Niels Schjødte, Rjebmand i New-York.

2. Søren Schjødte, d. $\frac{9}{7}$ 1743 † $\frac{25}{8}$ 1764.
3. Datter, † i Årsens imellem 1840—1850, ugift.
4. Mathias Schjødte, Sognepræst til Snøde og Stoenje, f. $\frac{9}{1}$ 1750 † $\frac{17}{2}$ 1803 * Frederikke Louise Schmidt, † 1815 (54):
 - a. Anna Sophia Schjødte, f. 1789 † 1841.
 - b. Birgitte Cathrine S., f. 1790 † 1855.
 - c. Lauritz Schjødte, Stiftsprovst i Viborg, R.* & D. M., f. $\frac{9}{11}$ 1792 † $\frac{28}{6}$ 1843 * 1831
Christiane Raae, sal. Musmanns.
 - d. Severine Schjødte, f. 1794.
 - e. Mogens Schjødte, Sognepræst til Huusby &c., f. $\frac{19}{10}$ 1798 * 1828 Henrikke Caroline Dorthea Bendz, f. $\frac{4}{10}$ 1800:
 1. Martin Mathias Lauritz Schjødte, f. $\frac{21}{12}$ 1830.
 2. Wilhelm Ferdinand Schjødte, Landmand, f. $\frac{17}{6}$ 1833.
 3. Carl Wilhelm Adam Sigismund Schjødte, f. $\frac{21}{4}$ 1835.
 4. Louise Regine Sophie Schjødte, f. $\frac{5}{1}$ 1837.
 5. Lauritz Schjødte, f. $\frac{28}{1}$ 1839.
 6. Henrik Carl Christian Schjødte, f. $\frac{12}{1}$ 1841 † $\frac{9}{6}$ 1856.

Til Udarbejdelsen af denne Stamtavle har jeg modtaget gode Bidrag af Dhrr: Cand. juris Bierre, Overlærer Hundrup, Provst Jørgensen, Forvalter Rasmussen, Professor Schjødte, saa og fra Fru v. Kirchner med Datter. Sidste skylder jeg ogsaa Tak for, at jeg fik fornøden Underretning om Linien Bülow, hvorom jeg forgjæves anmodede Dhrr. Inspecturer.

Et Medlem af Familien har skriftlig yttret sig saaledes: „Skjøndt jeg ikke kan indsee, hvilken Interesse De kan have af at arbeide paa vor Families Stamtavle osv.“ — Herpaa vil jeg kortelig svare: Afdøde Stiftsprovst Schjødte ydede mig for en Snees Aar siden, uuder en saare vanskelig og vidtløftig genealogisk Under-

følgelse, en saa betydelig Bistand, at jeg allerede dengang fattede den Tanke, at glæde ham ved at levere hans Stamtable. Da i den senere Tid flere i Familien, navnlig Dhr: Grosserer Jørgensen og Forvalter Rasmussen, have viist ualmindelig Lyst til at see Stamtavlen udgivet, har dette foranlediget, at min Plan endeligen udførtes.

Jeg haaber, at de til Familien hørende Herrer Præster, der hidtil ikke have skænket mig Uddrag af deres Kirkebøger, ved Leilighed ville have mig i Grindring.

Rettelser og Supplement til denne Stamtable kunne følge i et Tillægsblad.

J December 1856.

Overfigts-Register

over

de i Familien indgiste Mænd:

	Pag.		Pag.		Pag.		Pag.
Bierre	8.	Jacobsen	6.	Lund	6. 9.	Roulund	16.
Bülow	12.	Jungersen	3.	Mahn	13.	Steenbuch	9.
Dichmann	5.	Kirchner	6.	Meyer	3.	Sørensen	11.
Diege	8.	Kirchheyner	10.	Møller	7.	Thornberg	11.
Funch	18.	Kirstein	4.	Mørch	3. 9.	Tønnesen	10.
Gjødwad	3.	Kjær	12.	Nyegaard	15.	West	7.
Hansen	4.	Knudstrup	8.	Philipsen	16.	Westengaard	13.
Holm	7.	Krenckel	4. 6.	Rasmussen	11.	Wisby	7.

Overfigts-Register

over

de i Familien indgiste Hustruer:

	Pag.		Pag.		Pag.		Pag.
B ang	3.	Helm	3.	Lund	4.	R aae	17.
Beck	6. 13. 14.	Hermann	12.	M ohr	11.	S ander	7.
Bendz	17.	Holm	7.	Mortensen	13.	Schmidt	17.
Biarnesen	14.	Hornemann	5.	Musmann	17.	Schoulund	12.
Birch	5.	Hvalsøe	14.	N yegaard	12.	Schultz	3.
D ohler	9.	J ensen	11.	O lsen	8.	Slimminge	7.
F randsen	8.	Just	5.	P ay	15.	T hedin	7.
H ansen	16.	Jørgensen	13.	Platow	7.	Tissot	11.
Hellmann	14.	L ind	9.	Preisler	10.	Tøxen	10.

Andreas Kellinghusen,

Confitürer, f. † 1719 * 1. Sophia Amalia Söbötter, † 1696. 2. Abigael Riber, f. 1652 † 1740:

1. Christian Kellinghusen, Kjøbmand i Slagelse, f. 1670 † * Mylius:

Andreas Kellinghusen, Commerceraad, til Odemærk, f. 1708 † 1759 * Dorothea Bechmann:

Anne Marie Kellinghusen, f. 1745, formodes † ung. Sara Kellinghusen, f. 1748 † 1796.

Anne Marie Kellinghusen, f. 1753 † 1807 * 1772 Jens Christian Frederik Nissen, Secapitain.

2. Anne Cathrine Kellinghusen, * 1. Peter Lund. 2. Simon Bischoff.

3. Henninga Andrea Kellinghusen, * Christian Petersen, Lieutenant.

4. Peter Kellinghusen, Urtekræmmer, f. 1684 † 1764 * Anne Cathrine Hartmann, † 1771:

Karen Kellinghusen, f. † 1801 * Mathias de Place, Assessor, Apotheker, f. 1719 †:

Dorothea de Place, f. 1745 † 1799 * Mads Mortensen Lund, Urtekræmmer, † 1778. 2. Mathias

Henrik Foss, Skibscapitain, f. 1732 † 1789:

Martin Hartmann Lund, Præst til Sevel, f. 1773 † 1835 * Ussing (u. B).

Mathias Foss, f. 1783. Christopher Foss, Justitsraad, f. 1785 * Anna Sophia From.

Sophia Amalia Kellinghusen, f. 1730 † 1733. Andreas K., f. 1732 †

5. Andreas Kellinghusen, f. 1685 † 1698.

6. Daniel Kellinghusen, f. 1688, var Student, levede end 1722, var gift og efterlod:

Anne Cathrine Kellinghusen, * Jörgen Lund, Skipper i Åsens.

Jochum Kellinghusen, Færgemand i Åsens, * Margrethe Normann:

Birgitte Kellinghusen, * Frederik Dencker, Soldforvalter i Grøestjøbing.

7. Hans Kellinghusen, f. 1692, levede end 1722 i Kiertemind, var gift og efterlod:

Knud Kellinghusen, f. Simon K., f.

8. Niels Kellinghusen, Capitain (see Cort Kellinghusens Stamtable).

Andreas Kellinghusen og Hustru Abigael Riber have stiftet hver en Seng i Vatter, at belægges af deres Familie.

Juli 1842.

Leugniæ.

Cort Kellinghusen,

- Elleve og Alædefræmmer, f. 1673 † 1740 * 1. Sara Torbensdatter. 2. 1721 Cathrine Hartmanus:
1. Abigael Kellinghusen, f. 1708 † , ugift.
 2. Elisabeth Kellinghusen, f. 1710 † 1740 * Cort Helmer **Vassmer**, Alædefræmmer, † 1740:
Abigael Vassmer, f. 1731 † 1802 * 1770 Heinrich **Voltelen**, Etatsraad.
Elisab. Cathrine Vassmer, f. 1733 † , ugift. Sara Agnese V., f. 1734 † Cathrine V., f. 1735 † 1799.
Cort Vassmer, f. 1736 † Hans Albrecht V., f. 1737 † Christian Helmer V., f. 1740 †
 3. Christiane Kellinghusen, f. 1713 † * Niels **Kellinghusen**, Capitain, f. 1696 † 1759:
Viveke Margrethe Kellinghusen, f. 1741 † * 1762 Frederik **Reindorph**, Brygger.
Daniel Kellinghusen, f. 1742 † Sara K., f. 1744 † 1773.
Mette Sophie Kellinghusen, f. 1747 † 1780 * Friderich **Kruchow**, Justitsraad, Regimentsquarteer-
mester, f. 1732 † :
Christiane Magdalene Kruchow, f. 1776.
Peter Nicolai Kruchow, Præst til Svam etc. f. 1777 † 1825 * 1817 Cathrine Sørensen :
Frederik Christian Lauritz Adolph Kruchow, f. 1817.
Christiane Kellinghusen Kruchow, f. 1821. Magdalu Sophus Sören K., f. 1822.
Sören Waldemar Theophilus Kruchow, f. 1824. Peter Nicolai K., f. 1826.
Niels Frederik Kruchow, f. 1780.
Cathrine Kellinghusen, f. 1749 † 1760.
Dorothea Kellinghusen, f. 1750 † 1777 * **Dau**, Regimentsquarteermeister.
 4. Andreas Kellinghusen, f. 1715 † 5. Anna Dorothea K., f. 1725 † 1728.

Om jeg engang maatte see mig istand til at forbedre denne Stamtable, agter jeg at levere en anden Udgave. Familien har Udkomst til Stiftelsen for nødlidende Enker og fattige forældre eller faderløse Børn, under Kjøbenhavns Magistrat. Cort Kellinghusen var Broder til den Andreas Kellinghusen, der har funderet en Seng i Bartou.

S Juli 1842.

Lengnick.

CORT KELLINGHUSEN,

Silke, og Klædefræmmer i Rjøbenhavn, f. 1673 † 1740 * 1. Sara Torbensdatter, 2. 1721 Cathrine Hartmann:

Abigael Kellinghusen, f. 1708 † ugift. 2. Anna K., f. 1709 †

Elisabeth Kellinghusen, f. 1710 † 1740 * Cort Helmer **Vassmer**, Klædefræmmer, † 1740:

Abigael Vassmer, f. 1731 † 1802 * 1770 ^{21/11} Just Heinrich **Voltelen**, Etatsraad, f. 1713 ^{18/5} † 1795 ^{31/10}.

Elisabeth Cathrine Vassmer, f. & † 1733. Sara Agnese V., f. 1734 †

Cathrine Vassmer, f. 1734 ^{12/9} † 1799 ¹.

Cort Vassmer, formenes at være bleven (1761) Præst til Sorterup og Ottestrup, f. 1736 †

Hans Albrecht Vassmer, f. 1737 † Christian Helmer V., f. 1740 † f. A.

Christiane Kellinghusen, f. 1712 † 1798 * Niels **Kellinghusen**, Capitain, f. 1696 † 1759:

Vivike Margrethe Kellinghusen, f. 1741 † 1762 * 1762 Johan Frederik **Beindorph**, Rammerraad, Brygger, † 1781 (50^{1/2}.)

Daniel Kellinghusen, f. 1742 † Sara K., f. 1744 † 1773.

Mette Sophie Kellinghusen, f. 1747 † 1780 * Friderich **Kruchow**, Justitsraad, Regiments-
quarttermester, f. 1732 †:

Christiane Magdalene Kruchow, f. 1776.

Peter Nicolai Kruchow, Præst til Svam etc., f. 1777 † 1825 * 1817 Catharine
Sörensens:

Frederik Christian Lauritz Adolph Kruchow, f. 1817.

Christiane Kellinghusen Kruchow, f. 1821.

Magdalus Sophus Sören Kruchow, f. 1822.

Sören Waldemar Theophilus Kruchow, f. 1824.

Peter Nicolai Kruchow, f. 1826.

Sophie Vivike Margrethe Kruchow, f. 1779 † 1780.

Niels Frederich Kruchow, til Sagelse Mølle, f. 1780 † 1844 $11\frac{1}{8}$ * Petra Johanna
Aagesen.

Cathrine Kellinghusen, f. 1749 † 1760.

Dorothea Kellinghusen, f. 1750 † 1777 * Johan **Dau**, Regimentsquartiermester:

Niels Ludvig Dau, f. 1777.

5. Andreas Kellinghusen, f. 1714 † 6. Torben K., f. 1717 †

7. Anna Dorothea Kellinghusen, f. 1725 † 1728. 8. Anna Dorothea K., † 1729 ($2\frac{1}{2}$).

(En Andreas Kellinghusen, * 1748 $\frac{5}{4}$; Sophia Amalia Florentz.)

Familien har Adkomst til Stiftelsen for nødsidende Enker og fattige forældre eller faderløse
Børn, under Kjøbenhavns Magistrat. — Førstnævnte Cort Kellinghusen var Broder til den Andre
Kellinghusen, der har funderet en Seng i Bartou.

Uengnick.

Familien de **KLAUMANN.**

Knud Gregorius de Klaumann, Justitsraad, Høiesterets-Ræfessor, f. 1711, adlet 1749 ¹⁸/₁₂,
 † 1762 * 1741 ²⁷/₁₀ Ulrikke Sophie Mauritzen, † 1790:

1. Gregorius Klaumann, f. 1742 † 1743. 2. Wigant Klaumann, f. 1743 † f. A.
3. Gregorius de Klaumann, Capitain, f. 1744 † 1788 ²³/₁₂ * Anna Barbara Charlotte Thye, † 1796 ²⁹/₁:
 - a. Gregorius Martinus de Klaumann, Major, f. 1780 † 1840 ³⁰/₆ * 1. Sophie Margrethe Lovise Beck. 2. Anna Maria Gram:
 Frederik de Klaumann, f. 1824 † 1836.
 - b. Ulrikke Caroline Henriette de Klaumann, f. 1781 ⁸/₁₂ † 1841 ²⁹/₁₂ * 1804 ¹⁴/₁₂ Peder Steenfeldt **BRORSON**, Rammerraad, Consumtionscasserer i Holbæk, f. 1766 ²³/₁₀ † 1836 ²⁰/₃ (see Sidstes Stamtable).
 - c. Martinus Christian de Klaumann, Capitain i Sø-Etaten, R* & DM., f. 1784 ⁵/₂ † 1837 ⁹/₃ * 1812 ²⁵/₁ Emilie Dorothea Drewsen, † (uden Børn).
4. Christian Ludvig de Klaumann, Major, f. 1746 †
5. Christian Carl de K., f. 1747, Student 1762, † 6. Mariane Margrethe de K., f. 1748 † 1763.
7. Frederikke Sophie de Klaumann, f. 1750 ¹¹/₉ † 1784 ¹⁹/₃ * Christian Ludvig v. **HOLTEN**, Oberst, f. 1734 ¹¹/₁₂ † 1802 (see Sidstes Stamtable).
8. Engelke Charlotte de Klaumann, f. 1750 † 1754. 9. Wilhelm August de Klaumann, f. 1752 † f. A.
10. Frederik Wilhelm de Klaumann, Generalfrigscommissair, Toldcasserer i Nyborg, f. 1755 † 1826 ⁹/₁₁ * 1790 ⁵/₁₁ Dorothea Albech, † 1816 ¹¹/₄ (58 Aar):
 - a. Gregorius Nicolai de Klaumann, Kammerjunfer, Bysfoged i Odense, R*, f. 1791 ¹⁰/₉ * 1820 ²¹/₅
 Jacobine Margrethe Caroline Tvermoes:
 Jacob Wilhelm Mathias de Klaumann, f. 1821 † 1827.
 Theodor Ferdinand de Klaumann, f. 1824 † 1828.

- Annette Dorothea Wilhelmine Theodora de Klaumann, f. 1828 $\frac{6}{1}$.
- b. Sophus Christian de Klaumann, Ober-Krigscommissair, Amtsforvalter, f. 1794 $\frac{30}{1}$ * 1831 $\frac{1}{10}$
 Maria Catharine Tvermoes:
 Annathea Hedevig Caroline de Klaumann, f. 1833 $\frac{6}{1}$.
 Frederik Jacob Gregorius Hjelm de Klaumann, f. 1835 $\frac{10}{7}$.
 Sophus Christian de Klaumann, f. 1837 $\frac{20}{8}$.
 Elise Noline Charlotte Claudine de Klaumann, f. 1840 $\frac{13}{8}$.
- c. Sophia Noline Margrethe de Klaumann, f. 1795 + 1803.
- d. Hedevig Mathiane Charlotte de Klaumann, f. 1797 * 1818 Henrik Nicolai **Erikson**, Mægler
 (see Brorsons Stamtable Pag. 10).
- e. Frederikke Wilhelmine Dorothea de Klaumann, f. 1799 * 1825 Broder Severin **Brorson**,
 Justitsraad, Borgermester i Rjøge (see Sidstes Stamtable Pag. 14).
- f. Elisabeth Sophie Magdalene de Klaumann, f. 1800.
- g. Engelke Charlotte Amalia de Klaumann, f. 1802 * Peter Nicolai **Dahlström**, Forstcandidat.
11. Sophie Amalia de Klaumann, f. 1758 + 1768.
12. Engelke Charlotte de Klaumann, f. 1758 * 1783 $\frac{21}{10}$ Jacob v. **Arenfeldt**, Admiral.
13. Sophie Amalia de Klaumann, f. 1763 + 1768.

Den anførte Stamfaders Forældre angives at have været Gregorius Klaumann, Etatsraad,
 Bankcommissair, Directeur ved det asiatiske Compagni, f. 1678 $\frac{30}{11}$ + 1752 $\frac{13}{9}$ * 1711 $\frac{2}{1}$ Marie
 Aggers, f. 1676 $\frac{9}{1}$ + 1749 $\frac{3}{1}$.

Familien v. Kleist.

Stamfaderen 1, (N. N.) v. Kleist eller Clest, efterlod: 2, Conradus, Miles, Hertug Barnims Raad, levede 1269; dennes Søn: 3, Prissebuhr, til Muttrin og Damen; hvis Søn: 4, Prissebuhr, Herre til Muttrin, var Fader til, 5, Bispron, og en Søn af ham var, 6, Johann, senior, til Muttrin, levede 1477, og efterlod: 7, Prebislaw, Cantzler og Prælat i Cammin; hans Søn var, 8, Hans, junior, til Borntin og Muttrin, dennes Søn: 9, Prebislaw, til Borntin, levede 1621 og efterlod Sønnen, 10, Hans Jürgen, Landraad; denne igjen 11, Prebislaw v. Kleist, til Muttrin, Borntin og Drenow, levede 1686, Fader til

Carl Ulrich v. Kleist, til Drenov i Pommern, dansk Oberstlieutenant,

† i Stendborg * BarbaraJuliane v. Kleist, Datter af Casimir v. Kleist og Anna v. Fürst:

A. Christian Adam v. Kleist dansk Geheimeraad, Kammerherre, S.K.*, Amtmand i Bredsted, f. 1705 $\frac{1}{10}$
† 1778 $\frac{31}{10}$ * 1741 $\frac{9}{11}$ Sophie Rosenkrands, f. 1714 † 1770:

a. Christian Frederik v. Kleist, dansk Kammerherre, Major af Cavalleriet, f. 1743 $\frac{25}{8}$ † 1799 $\frac{12}{7}$
* 1770 Anna Margretha v. Schubarth, Majorsdatter, f. 1753 $\frac{3}{4}$ † 1842 $\frac{24}{8}$:

1. Christine Sophia v. Kleist, f. 1771 $\frac{29}{8}$ * Dr. theol. **Hammer**, Præst til Herlufmagle (u. B.).

2. Adam Ludvig Wilhelm v. Kleist, Capitain, f. 1772 $\frac{16}{10}$ †

3. Valentin Ulrich v. Kleist, dansk Husarmajor, f. 1773 $\frac{31}{1}$ † 1827 $\frac{23}{7}$ * 1811 $\frac{30}{11}$ Anna
Mathea Bierg, f. 1794 $\frac{12}{2}$:

a. Margrethe Christine Elisabeth v. Kleist, f. 1813 $\frac{25}{3}$.

b. Frederik Christian v. Kleist, Lieutenant, f. 1815 $\frac{8}{10}$.

c. Holgerine Henriette Caroline v. Kleist, f. 1817 $\frac{17}{4}$ † * 1838 $\frac{13}{10}$ Hans v. **Lind-**
holm, Kammerjunker, Amtmand, R.* (see dennes Stamtable).

d. Christian Conrad Sophus v. Kleist, f. 1820 $\frac{18}{2}$.

- e. Adamine Frederikke Christiane v. Kleist, f. 1822 $\frac{2}{8}$.
 f. Riese Sophia Emilie v. Kleist, f. 1824 $\frac{7}{2}$. Valentin v. Kleist, f. 1825 $\frac{2}{12}$.
4. Frederik Christian v. Kleist, Oberstlieutenant, f. 1775 $\frac{3}{1}$ † 1848 $\frac{21}{5}$.
 5. Carl Gottlieb v. Kleist, Generalmajor, Kammerherre C.* & D. M., f. 1778 $\frac{15}{1}$ * 1806 $\frac{23}{3}$ Margrethe Wilhelmine Caroline Jahn, f. 1788 $\frac{20}{5}$.
 6. Juliane Frederikke Margrethe v. Kleist, f. 1781 $\frac{2}{12}$ * 1811 $\frac{25}{2}$ N. Wilh. v. **Gedde**, Generalmajor (B.).
 7. Frederikke Lovise Dorothea v. Kleist, f. 1786 $\frac{5}{1}$ * 1806 $\frac{24}{6}$ Ove S. v. **Gedde**, Oberstlieutenant.
 8. Hendriette Lovise v. Kleist, f. 1795 $\frac{30}{1}$ † 1827 $\frac{12}{4}$ * 1813 $\frac{15}{6}$ Adolph **Becke**, Capitainlieutenant.
- b. Frederikke Lovise v. Kleist. f. 1747 $\frac{27}{3}$ † 1814 * 1771 $\frac{6}{3}$ Frederik Christian Grev **Danne-skjold-Samsøe**, Geh. Conferentsraad, S.K.*, f. 1722 $\frac{5}{7}$ † 1778.
- B. Henrik v. Kleist, f. 1707 † ... C. Ester Juliane v. Kleist, f. 1709 † i Esbjerg.
 D. Primislaus Ulrich v. Kleist, preussisk Generalmajor, Commandant i Solberg, f. 1711 † 1781.
 E. Carl Heinrich v. Kleist, preussisk Oberst. F. August v. Kleist, preussisk Capitain.
 G. Frederik v. Kleist, dansk Lieutenant, blev 1756 preussisk Capitain.
 H. Gustav Anton v. Kleist, dansk Capitain. J. Christian Fred. v. Kleist, dansk Lieutenant.
 K. Anna Sophie v. Kleist, † 1774 i St. Johannis Kloster.

Desuden har jeg fundet: Andreas Wilh. v. Kleist, Oberst, Chef for Garnisonens Regiment † 1759 (63) * Apollina Elisabeth Deres Børn: 1 Adelgunde Elisabeth Amalia v. Kleist † 1778 (50) * 1749 $\frac{17}{1}$ Joost G. v. **Scholten**, Gen.-Major. 2. Henrik Georg Coelestin v. Kleist, f. 1735. 3. Poul Fred. Adam v. Kleist, f. 1739. 4. Dionysius v. Kleist, Com.-Capt., f. 1740 $\frac{24}{7}$ † 1817. Dernæst en Bernhard Erdmann v. Kleist, Oberstlieutenant, † 1702.

Lengnick.

Familien de KLÖCKER.

ABRAHAM KLÖCKER, Grosshandler i Kjøbenhavn, Assessor i Politis og Commerce-Collegiet, f. 1673 ²⁸/₉ † 1730 ³⁰/₂ * 1. Elisabeth v. Lengercken (3 B.). 2. 1719 ²⁶/₈ Johanne Heerfordt, sal. Raadmand Mangors Enke, f. 1681 † 1756 (u. B.):

A. Elisabeth Lengercken Klöcker, om hvem intet videre er mig bekjendt.

B. Hermann Lengercken de Klöcker, Etatsraad, Assessor i Høiesteret, Vice-Borgermester i Kjøbenhavn, f. 1706, blev adlet i Danmark med sin afdøde Broders Børn 1760 ³¹/₃, † 1765 ⁴/₁₂ * 1. 1732 ²⁸/₅ Mette Christine Wriesberg, f. 1714 † 1757 (B.). 2. 1762 ¹⁷/₃ Caroline v. Hoppe, f. 1732 † 1817:

1. Christine Elisabeth de Klöcker, f. 1734 † 1761 * 1753 ³⁰/₁₁ Henrik de **Stampe**, Statsminister, Geheimeraad, SK*, Ridder af l'Union, f. 1712 † 1789 ¹⁹/₇ (u. B.).

2. Frederik Abraham de Klöcker, f. 1762 † ugift.

3. Maria Elisabeth de Klöcker, f. 1765 ¹⁶/₈ † 1804 ³/₇ * 1790 Henrik de **Güntelberg**, Commandeur i Sø=Staten, f. 1739 ¹⁶/₁₁ † 1816 (see hans Stamtafle).

C. Johannes Klöcker, Præst til Narby, f. 1709 ¹⁵/₁₁ † 1755 ¹⁵/₁₂ * 1. 1737 ¹³/₁₁ Mette Ursin, † 1745. 2. 1747 ²⁴/₉ Maren Flesborg, f. 1723 † 1779 ⁴/₁₀:

1. Elisabeth de Klöcker, f. 1738 ²⁹/₈ † 1823 i Bemmestofte Kloster.

2. Abraham de Klöcker, Oberst, f. 1739 ²¹/₉ † ugift. **3.** Margr. Cathr. de K., f. 1741 ¹⁷/₅ † ugift.

4. Jacob de Klöcker, Sø=Pr.=Lieutenant, f. 1742 ³/₁₂ † 1810 ³⁰/₃ * Ægidia Sophie Schmidt:

a. Johannes Peter de Klöcker, f. 1778 * Marie Jacobsen:

1. Jacob Peter de Klöcker, Kjøbmand i Rønne, f. 1803 † 1835, ugift.

2. Marie de Klöcker, f. 1805, ugift.

b. Christopher Hermann de Klöcker, Kjøbmand, siden Skolelærer i Rønne, f. 1780 † 1829 * Karen Sophie Marcher, f. 1780:

1. Sophie Ingeborg de Klöcker, † Barn.
2. Jacob Nic. de Klöcker, Skolelærer i Rønne, f. 1805 ³/₅ * Kirst. Dorothea Ellebye, f. 1809 :
 - a. Andr. Hermann de Klöcker, f. 1827.
 - b. Christopher Herm. de K., f. 1829.
 - c. Jacobine Kirst. de Klöcker, f. 1831.
 - d. Caroline Sophie de K., f. 1832.
 - e. Julie Dorothea de Klöcker, f. 1839.
3. Peter Marcher de Klöcker, Sømand, † ugift paa Batavia.
4. Sophie Ingeborg de Klöcker, f. 1810 * C. **Herold**, Bager i Rønne, (B.).
5. Christopher Hermann de Klöcker, Bager paa Christiansø, f. 1815, * Kirstine Sonne :
Christopher Hermann de Klöcker, f. 1839.
6. Lovise Wilhelmine de Klöcker, f. 1824.
5. Mette de Klöcker, f. 1744 ⁶/₂ † ... * 1780 Johan Ernst **Pedersen**, Regimentsfeldtsfører, (u. B.).
6. Anne Elisabeth de Klöcker, f. 1749 ¹/₇ † 1810 ¹¹/₄ * 1780 ²²/₁₁ Andreas Broberg **Ranøe**, Dr. og Prof. med. ved Kjøbenhavns Universitet, f. 1751 ¹³/₂ † 1801 ¹⁵/₁₂ (4 B.).
7. Anna Helene de Klöcker, f. 1749 ²⁷/₁₂ † 1835 i Bemmetofte Kloster.
8. Nicolai de Klöcker, til Eschelsmark og Schendel, Justitsraad, Herredsfoged, f. 1751 ⁶/₄ † 1820 * 1790 ⁹/₄ Caroline v. Bruyn :
 - a. Elisabeth de Klöcker, f. 1791 ¹⁷/₄ * 1815 Fritz v. **Ahlefeldt**, Kammerherre, Director ved den slesvigste Dverret, C*, DM., (B.).
 - b. Georgine de Klöcker, f. 1793 ²⁸/₆ * 1809 ⁴/₉ Johan Andreas **Ackermann**, Grosserer, Consul i Kiel, (B.).
 - c. Carl Christian de Klöcker, f. 1796 ²²/₁₂ † 1807 ¹²/₉.
 - d. Frederikke de Klöcker, f. 1797 ¹/₅ * 1824 ⁸/₅ Fritz v. **Ahlefeldt**, til Eschelsmark, Kammerjunfer, (B.).

9. Hans Holst de Klöcker, Justitsraad, Sørenskriver i Bamble, f. 1754 $\frac{3}{9}$ † 1820 $\frac{30}{1}$ * 1781 $\frac{24}{8}$
 Anne Sophie Amalie Kofoed-Ancher, f. 1752 $\frac{5}{11}$ † 1832 $\frac{5}{7}$:
- a. Peter Kofoed Marinus de Klöcker, Cancelliraad, Byfoged i Aalborg, f. 1782 $\frac{30}{5}$ † 1821 $\frac{3}{3}$
 * 1811 $\frac{11}{5}$ Johanne Severine Ranøe, (D. af anførte Prof. R.), f. 1783 $\frac{3}{7}$:
1. Amalia Elisabeth Antoinette de Klöcker, f. 1813 $\frac{20}{3}$ * Johannes **Galskjöt**, Præst, (B.).
 2. Olive Maria Wilh. de Klöcker, f. 1816 $\frac{3}{1}$. 3. Hans Ranøe de K., Pr.-Lieut., f. 1818 $\frac{15}{3}$.
 3. Jenny de Klöcker, f. 1820 $\frac{5}{4}$.
- b. Johanne Marie de Klöcker, f. 1784 $\frac{27}{3}$ * 1801 $\frac{27}{3}$ Johan Hübner v. **Holst**, Generalmajor,
 etc. (see Sidstes Stamtafle).
- c. En Søn, f. og † 1785 $\frac{29}{12}$. d. Abraham Johannes de K., f. 1787 $\frac{17}{9}$ † i. A. $\frac{23}{9}$.
- e. Johannes Nicolai de Klöcker, Overfrigscommissair, Toldinspecteur i Arendal, f. 1788 $\frac{9}{12}$ *
 1818 $\frac{9}{12}$ Johanne Munk, f. 1800 $\frac{17}{8}$:
1. Hans Holst de Klöcker, Stud. juris., f. 1819 $\frac{30}{10}$.
 2. Karen Amalia Joh. de Kl., f. 1820 $\frac{23}{11}$. 3. Carol. Sophie Dorothea de K., f. 1822 $\frac{13}{2}$.
 4. Anna Sophie Amalia de Klöcker, f. 1823 $\frac{27}{11}$. 5. Hanne Aug. Nic. de K., f. 1825 $\frac{23}{10}$.
 6. Johan Hübner Holst de Klöcker, f. 1827 $\frac{15}{4}$. 7. Sören Munk de K., f. 1829 $\frac{28}{11}$.
- f. En Søn, f. og † 1789 $\frac{7}{5}$.
- g. Andreas Abraham de Klöcker, til Hougen, f. 1794 $\frac{18}{2}$ * Mette Marie Olsen, f. 1788 $\frac{1}{11}$.
1. Ane Sophia Amalia de Klöcker, f. 1824 $\frac{9}{5}$. 2. Johanne Marie Nic. de K., f. 1826 $\frac{24}{3}$.
 3. Hans Holst de Klöcker, f. 1828 $\frac{4}{2}$. 4. Dorothea Aug. Hansine de K., f. 1830 $\frac{25}{3}$.
 5. Jenny Elisabeth de Klöcker, f. 1833 $\frac{23}{9}$.

Fremdeles tilføier jeg om denne Familie:

Jens **Pallesen** eller Christensen, Borger i Aalborg, * 1664 $\frac{24}{5}$ Helvig Klöcker:

1. Christen Klöcker, f. 1665 $\frac{15}{3}$.

- 2.** Berthel Klöcker, Rjebmand i Rjebenhavn, f. 1666 $\frac{4}{4}$ † ... * Else Cathrine Dönnich:
a. Nicolaus Klöcker, f. 1698. **b.** Johan K., f. 1699. **c.** Poul K., f. 1700.
d. Malene Klöcker, f. 1702 (levede (1719)). **e.** Helvig. K., f. 1703.
f. Christian Klöcker, Degn i Narby, f. 1704 † 1768. **g.** Nicolaus Klöcker, f. 1705.
h. Elsebeth Klöcker, f. 1707. **i.** Bartholomæus K., f. 1710. **k.** Jens K., f. 1712.
l. Helvig Klöcker, f. 1715.
m. Abraham Klöcker, Urtefræmmer i Rjebenhavn, f. 1717 † ... * 1758 $\frac{2}{5}$... Rohn:
 Christiane Elisabeth Klöcker, f. 1759 ... * 1. ... **Jensen.** 2. 1783 $\frac{3}{4}$ Christoph **Knob-**
lauch, Magazin-Forvalter. 3. 1787 $\frac{21}{6}$ Nicolai Peter **Aggerup**, M., Præst til Roagger:
 Marie Christiane Knoblauch, f. 1784.
- 3.** Hans Klöcker, f. 1667 $\frac{24}{6}$. **4.** Christen K., f. 1668 $\frac{2}{7}$.
- 5.** Hans Klöcker, Urtefræmmer i Rjebenhavn, f. 1670 $\frac{6}{2}$ † ... * 1702 $\frac{26}{5}$ Maren Abrahamsdatter:
a. Maria Klöcker, f. 1704 † 1759. **b.** Dorthe K., † 1706 ($\frac{5}{4}$). **c.** Helvig K., f. og † 1707.
d. Helvig Klöcker, f. 1708 † 1709. **e.** Kirstine K., f. 1711.
- 6.** Jacob Klöcker, f. 1671 $\frac{2}{4}$. **7.** Wessel K., f. 1672 $\frac{25}{8}$. **8.** Abraham K., f. 1673 $\frac{28}{9}$ (see ovenfor).
9. Isaac Klöcker, f. 1675 $\frac{17}{2}$. **10.** Axel K., f. 1676 $\frac{21}{8}$.
- 11.** En Datter * ... **Haar:**
 Anna Frederica Haar, † 1767 (65) * 1722 $\frac{17}{6}$ Svend **Bille**, Havne-Commissionstriver, † 1761
 (78)-(B.).

(En Berthel Klöcker af Hamborg var 1642 Rjebmand i Narhuus).

Til denne forfortede, men isvrigt forbedrede Udgave har jeg tildels benyttet Hr. B. Moes Stamtavle i Tids-
 skrift for den norske Personalhistorie og derhos nogle Kirkebøger, der angive, at Groshandler Abraham Klöcker
 havde tvende Steddøtre: Margrethe Mangor, der levde 1720 og Birthe M. * 1723 $\frac{27}{11}$ Oluf **Blach**, fuld-
 mægtig. Om Beneficier findes Underretning paa 1ste Udgave. Lengnick.

Hans Knudsen,

Borger i Kjøbenhavn, efterlod :

Knud Hansen,

$21/5$ 1681 Sognepræst til Keerslev og Vedby, † $1/3$ 1726 * Ane Margrethe Plum, Datter af Borgermester i Kjøge Cort Plum (see hans Stamtafle). Af deres Børn kan jeg nævne følgende, der optog Moderens Navn :

A. Johanne Cathrine Knudsdatter Plum.

B. Anna Kirstine Plum * Jens **Lund**, Degn i Jydstrup, † før 1745 ; de efterlode en Datter.

C. Hans Knudsen Plum, 1734 Degn til Lørslev og Snæsløv, begr. $16/1$ 1765 * Sara Marie Nielsdatter, begr. $8/4$ 1748 :

a. Knud Plum, f. 1731, formodes at have været Kjøbmand i Korsør.

b. Anna Margrethe Plum, f. 1733 † * $4/2$ 1760 Johan **Mørch**.

c. Knud Plum, Betjent i Næstved, døbt $7/1$ 1736, gift, efterlod flere Børn :

1. Hans Plum, fgl. Laqven, † * Jacobine Eline Bentzen, † $22/5$ 1858 :

Wilhelmine Hansine Elisabeth Plum, f. $23/8$ 1816.

Emilie Caroline Sophie Plum, f. $12/5$ 1818.

Laura Eline Plum, f. $30/4$ 1820.

Ellah Margrethe Siegfridia Plum, f. $8/6$ 1822.

2. Niels Knudsen Plum, Skomager i Korsør, døbt $27/11$ 1768 * $30/4$ 1800 Marie Elisabeth

Smith: Om deres Børn veed jeg, at der var 2 Sønner: Johan Georg, døbt $26/12$ 1802 og Carl Christopher, døbt $11/8$ 1805 og forresten har man opgivet, at en Datter: Sophie Elisabeth ægtede en Daniel **Schmelling** og en Anden: Ingeborg Sophie, blev gift med en Hans Bull **Fanøe**.

Mine Breve i denne Anledning bleve ei besvarede. —

- d. Niels Plum, døbt $22/8$ 1738 †
- e. Claus Plum, Regimentsffriver i Hillerød, f. $30/4$ 1740, begr. $27/12$ 1776 * Marie Charlotte Tønnesen, f. 1755 † $22/8$ 1834:
- Marie Cathrine Plum, f. $26/8$ 1776 † $8/11$ 1856 * $28/3$ 1801 Johan Peter **Wedel**, Districtsprovst, Sognepræst til Selsinge, f. 1767, begr. $23/6$ 1840:
- Charlotte Jensine Caroline Wedel, f. $12/9$ 1802.
- Nissenius Claus Wedel, døbt $7/7$ 1804 †
- Christiane Magdalene Cathrine Wedel, f. $14/2$ 1806.
- Clausine Frederikke Wedel, f. $26/11$ 1807 * $15/6$ 1841 Johan Erik Wilhelm **Boëtius**, Kammerassessor, Fuldmægtig &c.
- Nissenius Claus Wedel, f. $27/4$ 1809 * Doris Magrethe Jensen:
- Johan Frederik Wedel, f. $18/10$ 1843.
- Christian Wedel, f. $2/8$ 1845.
- Johan Peter Bernth Wedel, f. $24/2$ 1847.
- Jacob Wedel, f. $19/7$ 1852.
- Johan Wedel, f. $17/1$ 1855.
- Georg Tønnes Wedel, Katechet i Svendborg, f. $9/1$ 1811 † 1849 * Madsine Hald, † 1848 (u. B.)

Johan Frederik Wedel, Sognepræst til Aggersborg, f. $31/3$ 1813 * Anne Dorthea Staffeldt
(u. B.)

Helene Margrethe Wedel, f. $13/6$ 1815 * Frederik **Rieper**, Postmester i Hillerød:

Johan Peter Frederik Rieper, f. $14/2$ 1843.

Frederikke Louise Jacobine Rieper, f. $29/9$ 1846.

Christiane Marie Rieper, f. $14/2$ 1848.

Jacobine Georgine Rieper, f. $3/4$ 1850.

Helene Marie Rieper, f. $8/10$ 1853.

Charlotte Andrea Wilhelmine Rieper, f. 1856.

f. Hans Hansen Nordrup Plum, f. $9/7$ 1743, var i Vinhandlerlære.

g. Jacob Rosborg Plum, f. 1745 † 1747.

Den under C. nævnte Degn, Hans Knudsen Plum's Descendenter have Ret til at belægge Jacob Rosborgs Seng i Bartou.

3 Mai 1859.

Lengnick.

Hans Crone,

Sognepræst til Gøpe og Bantinge, senere til Utterslev og Blodstrup, samt Provst i Binding Herred, f. $25/8$ 1749
† $30/5$ 1825 * Lovise Bradt:

David Eberhard Crone, Kjøbmand i Odense, f. $23/9$ 1786 † $10/3$ 1843 * $7/9$ 1816 Frederikke Caspara de Briand de Crèvecoeur, (Datter af Cancelliraad, Birkedommer ved Moltkenborg Isaac de B. de C. og Maren Anna Margrethe Borgen):

1. Martin Anton Christian Crone, Sognepræst til Herrested, f. $20/9$ 1817.
 2. Hans Carl Ludvig Crone, Gaardeier, f. $29/7$ 1819 * Annette Juul.
 3. Isabella Sophie Amalia Crone; f. $12/10$ 1821 * Wolfgang Christian, Baron **Wedel-Jarlsberg**, Lieutenant.
 4. Caroline Mathilde Crone, f. $21/5$ 1823 * Chr. Waage **Jensen**, Vinhandler i Odense. (B.)
 5. Frederik Eberhard Crone, Exam. juris, f. $5/5$ 1825.
 6. Julius Crone, Kjøbmand i Odense, f. $28/11$ 1826.
 7. Conrad Vilhelm v. Crone, Husar-Lieutenant, f. $15/3$ 1830 * Ane Amalie Hansine Larsen (B.)
 8. Gustav Waldemar Crone, Student, Artilleri-Lieutenant, f. $18/3$ 1832.
 9. Annette Lovise Frederikke Crone, f. $6/1$ 1834.
 10. Emilie Victoria Crone, f. $12/12$ 1838.
-

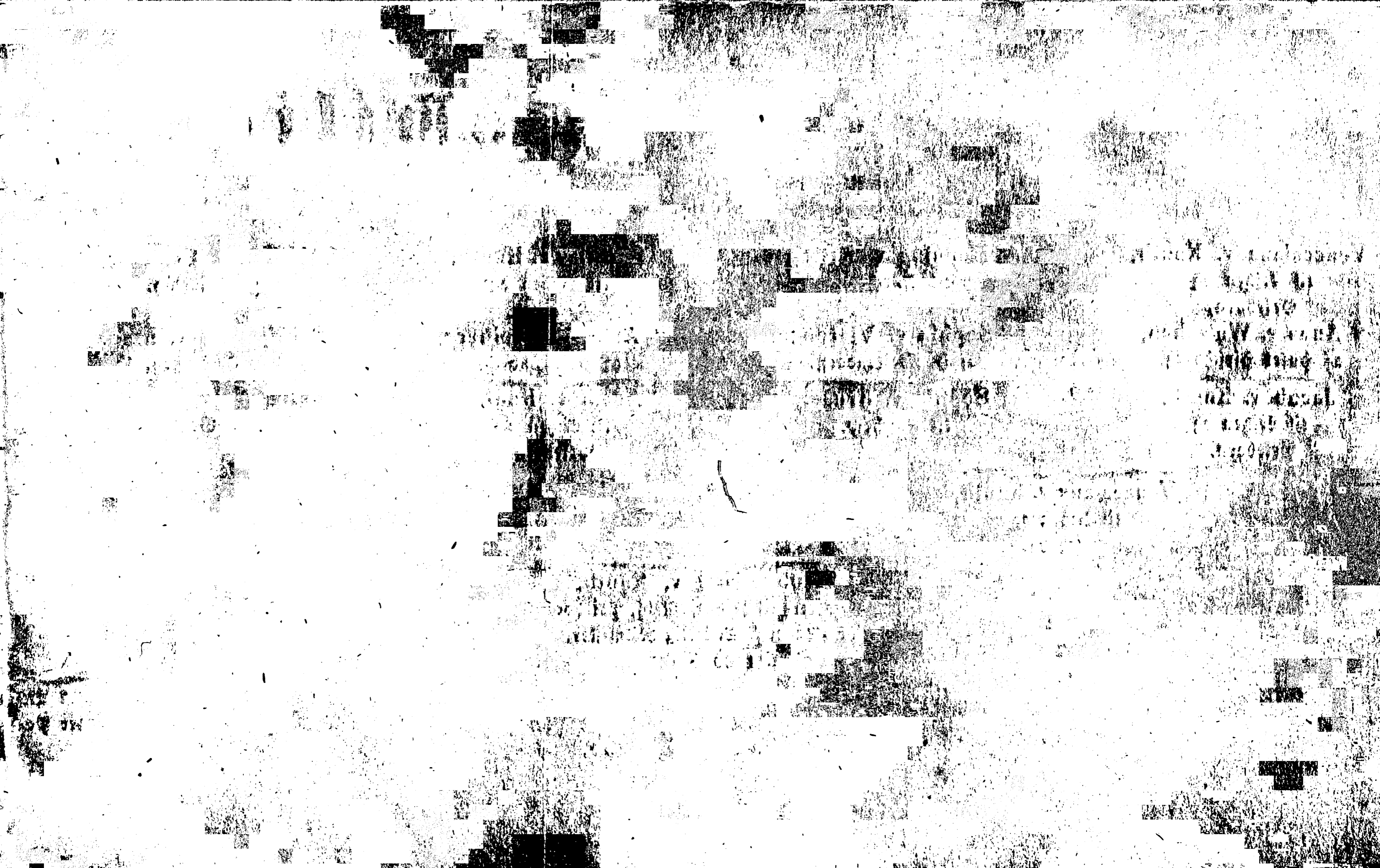

Familien v.



Venceslaus v. Knuth,
til Leigen og
Prieborn,

* Anna v. Wulschen,
af Huset Hirschberg.

Jacob v. Knuth,
til Leigen og
Prieborn.

Venceslaus v. Knuth,
til Leigen og
Prieborn.

Henning v. Kruse,
til Farchow,

* Sophia v. Vieregge,
af H. Weitendorff.

Sophia v. Kruse,
til Farchow.

Jacob Ernst v. Knuth,
Arveherre til Leigen, Melk, Prieborn
og Ludorff, Keiserlig Ritmester,
f. 1609 † 1675.

Mathias v. Knuth,
til Leigen og
Prieborn,

* Anna v. Freiberg,
af H. Dambeck.

Adam v. Knuth,
til Leigen og
Prieborn.

Anne v. Knuth,
af H. Leigen.

Urban v. Pritzbur,
til Grabeniz,

* Elisabeth v. Bülow,
af H. Lippen.

Catharina v. Pritzbur,
af H. Grabeniz.

K N U T H.

Joachim v. Mohrihn,
til Ludorff og Kell,

Margrethe v. Frolavén,

Levin v. Mohrihn,
til Ludorff, Kell
og Krummel.

Heinrich eller Henning v. Mohrihn,
til Ludorff og Kell.

Clemens v. Wangelihn,
til Bielst og
Grabow,

* Anna v. Hoben,
af S. Bastow.

Anna v. Wangelihn,
af S. Bielst.

Elisabeth v. Mohrihn,
til Ludorff og
Kell.

.... v. Wolde,
til Derbel,

* v. Freiberg,
til Dambeck.

.... v. Wolde,
til Derbel.

Catharina v. Wolde,
af S. Derbel i
Pommern.

.... v. Vieregge,
til Zorsewig,

* v. Pentz,
af S. Passow.

.... v. Vieregge,
til Zorsewig.

V



1. Anne Cathrine v. Knuth, f. 1641? † * Caspar Frederik v. **Holstein**, til Møllenhagen, Klink og Grabenitz, † 1712, (med hende havde han 5 Børn).
2. Sophie Elisabeth v. Knuth, f. * Jörgen v. **Rohr**, til Gerzhagen.
3. Joachim Frederik v. Knuth, til Leizen, Provisor for Klosteret Malchow, f. 1642 † * Christine v. Wancken, af Huset Jürgendorff, (fra dem nedstammer den meklenborgske Linie):
 - a. Jacob Ernst v. Knuth, til Leizen, dansk Oberstlieutenant, f. 167. † 1709 *
 - b. Gottfred Ernst v. Knuth, til Leizen, f. 167. † 175. * Magdalene v. Holstein, af Huset Anckers-
hagen, (Godset Leizen blev solgt 1750):
 1. Anne Elisabeth Gottl. v. Knuth, f. 17.. † * 1. Joachim Frederik, af Huset **Ludorff**.
2. Major v. **Cramm**, til Bolckersheim i det Brunsvigke).
 2. Joachim Frederik v. Knuth, dansk Ritmester, f. 17.. †, (uden Afkom).
 3. Magdalene Dorothea v. Knuth, Conventualinde i Dobbertin, f. †
 4. Cornelia v. Knuth, f. † 5. Jacob Ernst v. K., dansk Cornet, f. †
 6. Adam Levin v. Knuth, dansk Capitain, f. †
 7. Frederikke v. Knuth, f. † * v. **Steinsdorff**.
 - c. Christine Elisabeth v. Knuth, f. 1676 † 1738 26. Februar * 1. 1695 18. Februar Knuth v. **Juel**,
Statsraad, til Thorseng, f. 1665 1. Novbr. † 1709 (10. B.). 2. Alexander
Frederik v. **Mösting**, Geheimeraad, dansk Overhofmarschal, SK*.
 - d. Sophie Eleonore v. Knuth, f. 1667 † * 1699 25. September Jörgen Ernst v. **Reiche**, Stats-
raad, Kammerjunker, Amtmand.
 - e. Adam Levin v. Knuth, til Ludorff og Geneve, meklenborgsk Geheimeraad, f. 1679 † 1751 * 1. Cornelia
v. Knuth, af Huset Naßmark, † 1736. 2. Sophia Elisabeth v. Krampz,
af Huset Dratow:
 1. Eggert Christoph v. Knuth, til Ludorff og Geneve, f. 1709 † 1752 * Sophia Margr. v. Flotow:

Adam Ernst v. Knuth, til Eudorff og Geneve, dansk Capitain, f. 1740 † * 1. Dorothea Elisabeth v. Flotow. 2. v. Weltzile:

1. Hans Christoph v. Knuth, f. 1762.
2. Eleonore Sophia v. Knuth, Conventualinde i Dobbertin, f. 1768.
3. Jacob Ernst v. Knuth, til Eudorff og Geneve, f. 1765.
4. Dorothea v. Knuth, i Malchow Kloster, f. 1774. 5. Eggert v. K., f. 1776.
6. Elisabeth v. Knuth, Klosterdame i Nebach, f. 1777.

2. Joachim Frederik v. Knuth, brunsvigsk Major, f. 1710 † 1757 * Anne Elisabeth Gottl. v. Knuth, af Huset Leitzen, (u. B.).

3. Adam Levin v. Knuth, dansk Capitain, f. 1712 † * Louise v. Rheder:

- a. Adam Jacob v. Knuth, fransk Capitain, f. 1745. b. Fred. Adolph v. K., Officier, f. 1747.
- c. Gustav Christoph v. Knuth, f. 1753 † 1772. d. Chr. Ernst v. K., preusk Officier, f. 1754.

4. Elisa Christine v. Knuth, f. 1714 † 1746.

5. Hedevig Maria v. Knuth, f. 1717 † 1747 * v. **Kniestedt**, brunsvigsk Generalmajor.

6. Charlotte Sophie v. Knuth, f. 1719 † 1777 11. Juni * Claus v. **Oldenburg**, til Glave.

7. Jacob Ernst v. Knuth, brunsvigsk Hofraad og Consistorialpræsident, f. 1739 † * 1. 1771 13. April Charlotte Wilhelmine v. Cramm, † 1775 15. April. 2. 1775 28. November Amalia Sophia v. Krougk, f. 1738 † 1807 12. October:

- a. Elisabeth Wilhelmine v Knuth. Conventualinde i Dobbertin, f. 1772.
- b. Adam Ernst v. Knuth, Domherre i Merseburg, f. 1773 28. September.
- c. Jacob Frederik v. Knuth, f. & † 1775.

f. M. Dorothea v. Knuth, f. 168. † 1751 * I. I. v. **Behr**, af Bezendorff, Major.

g. Eggert Christian v. Knuth, Marine-Capitain, f. 1681? † 1710 * 1701 12. Januar Cathrine Sohn, † 1709:

1. Jochum Frederik v. Knuth, f. 1701. 2. Cathrine v. K., f. 1702.
 3. Christine Cathrine v. Knuth, f. 1703. 4. Christiane v. K., f. 1706.
 5. Frederikke Lovise v. Knuth, f. 1707.

h. Frederik Christopher v. Knuth, nedsatte sig i Campen i Dberghsel og blev Stamfader til den hollandske
 Linie, f. 1682? † 1759 * Elisabeth Margrethe v. S..., † 1743:

1. Wilhelm Frederik v. Knuth, Borgermester i Campen, f. 1715 15. December † * 1. Gertrude
 v. Patkull. 2. v. Alleben. 3. v. Lindehorst:

a. Fred. Christopher v. Knuth, f. b. Adolph Julius Buchhard v. K., f. 1751 24. Marts.

c. Philip Wilhelm v. Knuth, f. 1757 12. Juni. d. Johan Anton v. K., f. 1759 24. Januar.

2. Daniel Johan v. Knuth, f.

3. Adam Levin v. Knuth, hollandsk Major, f. * v. Wenthold. (1 Søn).

4. Echard Christopher v. Knuth, til Prieborn og Melz, samt Aasmark og Havrelykke, Geheimeraad, SK*, f. 1643
 15. Januar, kom til Danmark 1670, † 1697 25. Februar * 1677 6. Mai Söster
 v. Lerche, af Huset Aasmark og Nielstrup, f. 1658 14. Marts † 1723 29. Marts:

a. Christian Frederik v. Knuth, Kammerjunker, f. 1681 7. Marts † 1703 14. Juni.

b. Elisabeth Sophia v. Knuth, f. 1685 † 1742 * 1709 1. Marts **Godske Ditlev v. Holsten**,
 til Holsteenhuus og Langesøe, Oberst af Infanteriet, f. 1674 23. Febr. † 1745

c. Adam Christopher, Greve af Knuth, Geheimeraad, Kammerherre, SK*, f. 1687 28. September, Greve
 1714 2. Marts, † 1736 23. Januar * 1. 1713 26. Juni Hedevig Ulricca
 v. Lüxdorff, † 1720 21. Januar, (Datter af Geheimeraad Bolle L.). 2. 1721
 16. December Ida Margrethe v. Reventlow, (Datter af Ditlev v. R., til
 Stubbe), f. 1704 1. Februar † 1757 11. September; (hun oprettede Baroniet
 Christiansdal og Conradsborg for sine 2 Sønner):

1. **Frederikke Lovise**, Comtesse af Knuth, f. 1720 14. Junuar † 1793 21. Februar * 1. 1739 17. Juli Wilhelm, Baron v. **Güldencrone**, til Wilhelmsborg, Conferentsraad, Stiftamtmand, SK*, f. 1701 † 1747. 2. 1764 1. Sept. Johan Henrik v. d. **Schulenburg**, Rigsgreve, til Liebrose, Generallieut., Kammerh., SK*.
2. **Eggert Christopher**, Greve af Knuth, til Knuthenborg og Gøldensteen, Stamherre til Lerchenfeld, Geheimeraad Kammerherre, Stiftamtmand over Sjælland, RE* og l'Union parfaite, f. 1722 20. October † 1776 26. Februar * 1. 1742 5. Februar Marguerite Maurice Françoise Isidora Casado, Marquise de Monteleone, Grevinde af Gøldensteen, f. 1723 8. April † 1752 9. Mai. 2. 1752 20. October Maria v. Numsen, f. 1734 18. September † 1765 4. Mai. 3. 1765 9. September Eleonore Louise Caroline v. Moltke, f. 1729 18. Mai † 1785 18. Juni, (Datter af Joachim Christian v. M., til Lohma):
 - a. **Lovise Charl.**, Comtesse Knuth, f. 1745 4. Mars * 1764 15. Juni Carl Fred. Adam Görtz, Friherre v. **Schlitz**, General, Kammerherre, f. 1733 † 1797, (3 B.).
 - b. **Johan Henrik**, Greve af Knuth, til Knuthenborg, Stamherre til Lerchenfeld, Geheimeraad, Kammerherre, Stiftamtmand over Sjælland, SK*, f. 1746 † 1802 12. Juli * 1772 26. Februar Constance Alexandrine, Rigsgrevinde v. Cosell, f. 1755 † 1804:
 1. **Constance Henriette Frederikke**, Comtesse Knuth, Grevinde af Gøldensteen, f. 1772 17. December † 1827 9. Juni * 1. 1790 2. August Johan Hartvig Ernst, Greve af **Bernstorff**, til Wotersen og Landen, Major, f. 1767 5. April † 1791 15. Mai. 2. 1800 4. Mars Frederik Carl August Alexander Henrik, Rigsgreve af **Stolberg**, (sep.). 3. 181. Frederik Carl Christian, Grev **Rantzau**, Kammerherre, f. 1769 7. August, (sep.). 4. Aphanasi **Wansowitz**, russisk Officier.

2. Isidore Margr., Comtesse Knuth, f. 1774 26. Februar * 1796 31. Mai Johan Adolph v. **Looss**, Greve, sachsig Hofmarschal, Kammerherre, Geheimeraad, f. 1768.
 3. Eggert Christopher, Greve af Knuth, f. 1776 24. September † 1781 18. August.
 4. Frederikke, Comtesse Knuth, f. 1779 15. Juli * Knud Frederik **Juel**, til Juelsberg, Generallieutenant, Generaladjutant, SK* & DM., f. 1765 12. Marts.
 5. Louise Charlotte, Comtesse Knuth, f. 1790 16. Juli * 1804 Frederik Christian Julius, Baron **Güldencrone**, til Wilhelmsborg, Herre til Marselisborg og Møesgaard, Geheimeraad, Kammerherre, Stiftamtmand, SK* & DM., f. 1765 12. Marts † 1824, (see Sidstes Stamtable).
- c. Wilhelmine Margrethe, Comtesse Knuth, f. 1747 †
 - d. Sophie Chr. Frederikke, Comtesse Knuth, f. 1747 † 1790 * Carl August v. **Moltke**, hessig Geheimeraad, Kammerherre, SK* og Ridder af den gyldne Løve, (4 B.).
 - e. Adam Christopher, Greve af Knuth, f. 1749 †
 - f. Frederikke Juliane Maria, Comtesse Knuth, f. 1756 25. Februar † 1804 27. April * 1774 18. Mai Michael Hermann, Baron af **Lövenskjold**, til Løvenborg, Kammerherre, Amtmand, SK*, f. 1751 5. November † 1807 9. April.
 - g. Frederik, Greve af Knuth, til Knuthenborg, Stamherre til Lerchensfeld, Herre til Mehrløse, Geheime-Conferentsraad, Kammerherre, Deputeret i Admiralitetet, SK* & DM., f. 1760 † 1818 10. October * 1784 2. April Juliane Marie v. **Mösting**, (Datter af C. F. v. M. og Elisabeth v. Schack), † 1821 10. Januar.
1. Eggert Christopher, Greve af Knuth, Kammerherre, Amtmand i Norge, R*, f. 1786 4. April † 1813 28. Mai * 1810 Karen Rosenkrantz, (Datter af Statsraad Marcus Giøe R. og Amalia v. Barner), † 1837 27. Februar:
Juliane Marie, Comtesse Knuth, f. 1812 14. Januar.

**Fred. Marcus, Greve af Knuth, til Knuthenborg, Kammerherre, f. 1813 11. Januar *
1837 18. Mai Karen v. Rothe, (Datter af Kammerh., Admiral R. og Bene-
dicte U. de Tuxen:**

Eggert Christopher, Greve af Knuth, f. 1838 29. October.

Charlotte Frederikke, Comtesse Knuth, f. 1840 26. April.

Benedicte, Comtesse Knuth, f. 1842 2. Mai.

- 2. Frederik Christian Julius, Greve af Knuth, til Bønderup, Kammerherre, Stiftamtmand
over Sjællands Stift, SK*, DM., f. 1787 12. Juli * 1811 2. August Ulrica
Christiane v. Haxthausen, † 1819 18. August, (Datter af General F. G.
v. H.), 3 B. 2. 1822 7. December Georgine Wilhelmine v. Hauch, (Dat-
ter af Amtmand I. C. v. H. og Pauline Rye), † 1841 4. October:**

Eggert Frederik Christoph, Greve af Knuth, f. 1813 10. September † 1830 15. Juni.

Marie Caroline Wilh., Comtesse Knuth, f. 1815 16. Mai † 1831 13. April.

Frederik Gottsch., Greve af Knuth, f. 1817 20. Marts.

Johan Sigismund, Greve af Knuth. f. 1823 5. Octbr.

Juliane Pauline Sophia, Comtesse Knuth, f. 1826 2. Februar.

Ulrica Amalia Frederikke, Comtesse Knuth, f. 1828 8. Marts.

Adam Wilhelm Frederik, Greve af Knuth, f. 1829 17. August.

Charlotte Frederikke, Comtesse Knuth, f. 1830 19. December.

Julius Christian Frederik, Greve af Knuth, f. 1832 14. April.

Sophia Vibecke, Comtesse Knuth, f. 1834 7. Marts.

- 3. Henrik Sigismund, Greve af Knuth, f. 1788 † ung.**

- 4. Frederik Ludvig, Greve af Knuth, f. 1790 † ung.**

5. Maria Elisabeth, Comtesse Knuth, Hofdame hos Hds. Majestæt Dronningen, f. 1791 1. August * 1823 22. August Adam Wilhelm, Greve af **Moltke**, til Greveskabet Bregentved, Geheime Stats- og Finantsminister, RE*, SK* & DM.
6. Ludvig Carl, Greve af Knuth, f. 1793 † ung.
7. Charlotte Frederikke, Comtesse Knuth, f. 1794 28. October † 1839 9. April som Conventualinde i Roeskilde adelige Kloster.
8. Frederikke Lovise, Comtesse Knuth, f. 1797 2. Januar † 1819 15. Marts * Adam Wilhelm, Greve af **Moltke**, til Greveskabet Bregentved, (see ovenfor!)
- h. Ida Margrethe, Comtesse Knuth, f. 1764 † 1780 10. Januar.
- i. Maria, Comtesse Knuth, f. 1765 † ung.
- k. Ida Margrethe, Comtesse Knuth, f. 1767 † 1783 13. Januar.
3. Söster Ulricca, Comtesse Knuth, f. 1724 20. August † 1741.
4. Ditlev, Baron af Knuth, f. 1726 † ung.
5. Frederik Gustav, Baron af Knuth, Sø-Lieutenant, f. 1727 † 1757.
6. Christian Frederik. Baron af Knuth, til Christiansdahl, Geheimeraad, Kammerherre, Oberstlieutenant, SK*, f. 1728 4. Marts † 1801 26. December * 1. 1752 10. April Anne Christine v. d. Osten, f. 1722 22. September † 1791 16. Mai, (af Huset Woldenburg). 2. Charlotte Mathilde v. Staffeldt, f. 1771:
 1. Frederikke Lovise, Baronesse Knuth, f. 1753 15. November † 1814 15. November * Maximilian v. **Oldeland**, Generalkrigscommissair, † 1813.
 2. Ida Margrethe, Baronesse Knuth, f. 1754 30. Mai † 1804 28. October * Christian Frederik v. **Haxthausen**, Kammerherre, Major, f. 1754 † 1790, (5 B.).
 3. Adam Christopher, Greve af Knuth, til Villiendahl, (forhen til Christiansdahl), Geheime-Conferentsraad, SK*, f. 1756 21. Juni, Greve 1810 10. Juli, * 1782 21. Juni

Sophie Magdalene, Comtesse Moltke, (Grev Ad. Gottl. M's Datter)
f. 1765 † 1829:

Sophie Hedevig, Comtesse Knuth, f. 1784 † 1819 * 1802 Severin v. **Lövenskjold**, Rigsstatholder i Norge, Ridder af Seraphimerordenen, f. 1777, (6 B.).

Annette Christiane, Comtesse Knuth, f. 1787 10. Februar * 1804 11. October Herman v. **Lövenskjold**, Kammerherre, Oberst, (4 B.).

Christian Frederik, Greve af Knuth, Hofjægermester, Ridder af St. Annæ og Bladenmir-Ordenen, f. 1788 22. Marts * 1819 25. November Lucie Charlotte v. Buchwald, af Huset Neudorff, f. 1800 21. Juli:

Adam-Carl Wilhelm, Greve af Knuth, f. 1821 19. Februar.

Alexander, Greve af Knuth, f. 1822 15. April.

Frederik, Greve af Knuth, f. 1823 27. Juni.

Sophia Frederikke, Comtesse Knuth, f. 1824 18. September.

Lucie Charlotte Amalia, Comtesse Knuth, f. 1826 18. April.

Christian, Greve af Knuth, f. 1827 19. Mai.

Siegfriede Victorine, Comtesse Knuth, (Hofdame hos Hds. Majestæt Enke-Dronningen), f. 1790 * 1818 6. Februar Gerhard Christopher v. **Krogh**, Kammerherre, Commandeur for 5te Infanteri-Bataillon, R* & DM., (af Huset Aastrup), (4 B.).

Christopher Wilhelm, Greve af Knuth, f. 1792 †

Adamine Gottlobine, Comtesse Knuth, f. 1792.

Carl Emil, Greve af Knuth, Ritmester i Rusland, f. 1798 * 1821 16. November Grevinde Subow.

7. Conrad Ditlev, Baron af Knuth, til Conradsborg, f. 1730 20. Februar † 1805 13. September * 1753 27. April Conradine Augusta, Comtesse Reventlou, f. 1735 12. November † 1809 27. September, (Datter af Overpræsident, Kammerherre C. D., Grev Reventlou og Wilhelmine Augusta, Prindsesse af Holsteen-Pløen):
- a. Frederikke Juliane Christiane, Baronesse Knuth, f. 1756 † 1789 9. Februar * 1783 2. Juli Sören Heiberg v. **Ely**, Overkrigscommissair.
 - b. Adam Christopher, Baron af Knuth, til Conradsborg, Kammerherre, Ritmester, f. 1759 28. Mai † 1807 1. Juli * 1785 7. Januar Juliane Marie, Baronesse Brockdorff, af Huset Klein Nordsee, (Børnene fik 1812 25. Marts Bevilling til at bære Grevetitel; men Bevillingen maa fornyes ved hver Regjeringstiltrædelse):
 1. Conrad Ditlev, Baron af Knuth, f. 1785 † 1786.
 2. Hans Schack, Greve af Knuth, Kammerherre, Amtmand, C*, f. 1787 31. Marts * Frederikke Sophie Elisabeth de Lövenörn, f. 1804 :

Pouline Juliane Henriette, Comtesse Knuth, f. 1826 † 1842.
 Sophus Christopher Wilhelm Wendelboe, Greve af Knuth, f. 1827.
 Hans Schack Rudolph, Greve af Knuth, f. 1832.
 Ditlev Joachim Sigismund, Greve af Knuth, f. 1835.
 3. Conradine Augusta Sophie Frederikke, Comtesse Knuth, Conventualinde i St. Johannes Kloster i Slesvig, f. 1788 2. April.
 4. Maria Elisabeth, Comtesse Knuth, f. 1789 20. April * 1. Capitain v. **Angersbach**, † 1810. 2. Chr. Ludvig Gustav v. **Heltzen**, Kammerj., Major, R*.
 5. Adam Christopher, Greve af Knuth, Kammerjunker, Ritmester, f. 1791.
 6. Cay Ernst Christian Ulrik, Greve af Knuth, Overførster, f. 1792 7. Juli * Petronelle Weyle:

- Cay Ernst Christian Ulrik, Greve af Knuth, f. 1810, (med flere).
7. Ulricca Eleonore, Comtesse Knuth, f. 1796 † 1799.
8. Otto Diderik, Greve af Knuth, f. 1799 10. Januar.
- c. Frederik, Baron af Knuth, Sø-Lieutenant, f. 1760 †
- d. Christine Margrethe Ditlefine, Baronesse Knuth, f. 1760 † som Barn.
- e. Charlotte Amalia, Baronesse Knuth, f. 1761 14 Juni † 1824 * 1791 24. Januar Henrik v. **Flindt**, Oberst, Kammerherre, C* & DM., (2 Sønner).
- f. Carl Conrad Gustav, Baron af Knuth, til Rudebjerggaard, Friholm, Gattesgabe, Kammerherre, Directeur i General-Postamtet, f. 1761 20. November † 1815 20. December *
1. 1790 18. Mai Susette de Fontenay, f. 1766 23. Februar † 1812 4. Febr.
2. 1815 7. Marts Baronesse Roll, f. Humble:
- Carl Conrad Gustav, Baron Knuth, til Rudebjerggaard, Hofjægermester, f. 1796 17. August * 1818 5. Februar Sophie Emilie Brüel:
- Carl Wilhelm Emil, Baron af Knuth, f. 1819 26. April.
- g. Ida Christiane Margrethe, Baronesse Knuth, f. 1776 20. Juli.
8. Sophie Magdalene, Comtesse Knuth, f. 1732 15. Juli † 1790 7. Mai * 1749 18. April Georg Frederik v. **Holstein**, Kammerherre, Stiftamtmand, SK*.
- d. Jacobæa Ernestine v. Knuth, f. 1689 6. Februar † 1743 21. April * 1705 13. Mai Ditlev v. **Holstein**, Generalmajor, Commandant i Glückstadt. f. 1669 6. December † 1721 8. Juli, (6 B.).
- e. Jacob Levin v. Knuth, f. 1690 12. August † 1694 26. Marts.
- f. F. Anne Christine v. Knuth, f. † 1723 10. December * 1. 1697 23. Juni Christian Fred. v. **Bielke**, til Næsbyholm, Brigadeer, † 1709 i Slaget ved Malplaquet, (1 S.).
2. Geheimeraad v. **Walter**, Hofmester, (har funderet 2 Senge i Bartou).

- g. Eleonore Margrethe v. Knuth, f. * Peder **Brandt**, til Pederstrup, Schoubynacht.
 h. Charlotte Amalia v. Knuth, f. * Joachim v. **Pritzbur**, Geheimeraad, SK*, † 1719 24. Mai.
 i. Cornelia v. Knuth, f. * Adam Levin v. **Knuth**, til Ludorff, meklenborgsk Geheimeraad.
 5. Adam Levin v. Knuth, til Ludorff og Geneve, Gisselfeld, Lybjerggaard og Aesendrup, dansk Geheimeraad, Overkammerherre, SK*, f. 1648 † 1699 13. Februar, ugift.
 6. Eleonore Marie v. Knuth, f. * v. **Witzleben**, dansk Overjægermester.
 7. Ursula Margrethe v. Knuth, f. * v. **Linstow**.

Paa denne Stamtable har jeg anført Alt, hvad jeg om Familien har noteret af forskjellige, deels trykte, deels skrevne Genealogier og tilføjet det Lidet, der findes i Hovedstadens Kirkebøger, For, om muligt, at levere Arbeidet fuldstændigere og i enhver Henseende nøiagtigt, havde jeg gjerne paataget mig den derved forøgede Brevverling; men af oeconomiske Hensyn, som og paa Grund af den liden Tid, der nu levnes mig til vidtløftige genealogiske Undersøgelser, og foranlediget af den ringe Interesse, der ialmindelighed vises et saa møjsommeligt Arbeide, maa jeg overlade til Andre at forbedre det her Leverede, idet jeg maa beklage, at Flere i Familien ei have besvaret mine Anmodninger om Oplysning, de, uden synderlig Uleilighed, upaatvivleligen have kunnet skjænke mig. Derved tabte jeg Lysten til at foruleilige adskillige Andre. Hr. Kammerherre, Oberst du Plat har haft den Godhed at levere mig flere Noticer, der ere benyttede. Hvad jeg fremdeles maatte erholde til Supplement eller Berigtigelse, vil jeg optage i et Tillæg, hvis jeg ved Salg af Stamtablen maatte indvinde, hvad dens Trykning har kostet mig.

J October 1843.

L e n g n i c k .

Jens Madsen Hviid,

Vice-Borgemester i Helsingør, * Anne Kohl:

A. Emmeche Hviid, f. 1701 † * Anne Klit? :

Anne Hviid, f. 1737.

B. Mathias Hviid, Consistorialraad, Provst til Holmens Kirke, titulair Biskop, f. 1703 † 1759 * 1732 6. Juni Karen Fielsted, f. 1713 † 1804:

1. Jens Hviid, f. 1733 † unq. 2. Anne H., f. 1734 † 1738. 3. Michel Fielsted H., f. 1735 † 1740.

4. Maria Kirst. Hviid, f. 1736 † 1738. 5. Hans Hartman H., f. 1738 † 1740. 6. Anne H., f. 1739 † 1740.

7. Marie Chr. Hviid, f. 1741 † 1804 * 1766 19. Nov. Ernst Ludvig v. **Widdersheim**, Major:

a. Karen Widdersheim, f. * 1798 5. Januar Hans Frederik **Thams**, Student.

b. Erik Ludvig Widdersheim, f. 1770. c. Hans Henrik W., f. 1772.

d. Frederik Carl Ferdinand Widdersheim, f. 1773. e. Ernst Ludvig W., f. 1774.

f. Carl Frederik Ferdinand Widdersheim, f. 1775.

8. Anne Hviid, f. 1742 † 1764.

9. Michel Fielsted Hviid, Controllør, f. 1743 † *

Andreas Christian v. Hviid, Ritmester, f. 1790.

10. Hans Hartman Hviid, f. 1745 † 11. Paul Mathias H., f. 1748 †

12. Chr. Andreas Hviid, Professor, f. 1749 † 1788, (hans Descendenter findes paa min „Plums Stamtable“.

13. Jacob Emmeche Hviid, f. 1751 † 14. Maria Abigael H., f. 1754 † 1757.

15. Adam Gottlob Hviid, f. 1756 † 1757.

Mere har jeg ikke fundet om denne Slægt, der har Adkomst til Stiftelsen for Enker og Børn, under Kjøbenhavn's Magistrats Direction. Dersom Noget maatte see sig istand til at tilstille mig Supplement, vil Saadant blive benyttet til et Tillæg.

L e n g n i e t .

MICHAEL KOCH,

- Præst til Døstrup, f. 1759 $\frac{6}{2}$ † 1821 $\frac{23}{8}$ * Barbara Agnethe Brorson, f. 1758 $\frac{7}{9}$ † 1828 $\frac{15}{3}$:
1. Gabriel Koch, Provst, Præst til Døstrup, R*, f. 1792 $\frac{3}{8}$ * 1822 $\frac{30}{4}$ Petronelle Lind, f. 1796:
Michael Bendix Holst Koch, Studiosus theologiæ, f. 1823 $\frac{26}{2}$ † 1843.
Christian Frederik Koch, f. 1827 $\frac{9}{2}$. Christian Carl Frederik Brorson K., f. 1832 † 1842.
 2. Johan Peter Koch, Præst til Sneum og Tjereborg, f. 1794 $\frac{11}{5}$. * 1824 $\frac{8}{12}$ Nicoline Maria Hiort (Bispepødsdatter), †:
Barbara Agnethe Koch, f. 1825 $\frac{5}{10}$. Maria Pauline K., f. 1827 $\frac{7}{7}$.
Victor Christian Hiort Koch, f. 1828 $\frac{8}{10}$. Michael K., f. 1830 $\frac{13}{10}$.
Nanna Johanne Elisa Koch, f. 1832 $\frac{4}{6}$. Carl Bendix K., f. 1835 $\frac{29}{1}$.
Christine Frederikke Emerentze Koch, f. 1836 $\frac{28}{10}$.
Nicoline Marie Koch, f. 1838 $\frac{14}{10}$.
 3. Bendix Holst Koch, f. 1795 $\frac{21}{11}$ † 1823, ugift.
 4. Johanne Koch, f. 1797 $\frac{19}{8}$ * 1836 $\frac{30}{9}$ Christian Frederik **Kaysen**, Skolelærer i Emmerløv:
Barbara Ulrikke Agnethe Gabriele Kaysen, f. 1838 $\frac{11}{1}$.

Lengnick.

Familien v. **LINDHOLM.**
HANS LINDHOLM,

Kammerraad, Godseier, f. 1719 $\frac{5}{1}$ † 1803 $\frac{7}{10}$ * Marie Elisabeth Bartz, f. 1731 $\frac{2}{7}$ †
1804 $\frac{18}{2}$; deres Sønner vare:

- A. Jacob v. Lindholm, Major, adlet fra 1803 $\frac{20}{2}$.
- B. Hans v. Lindholm, Contre-Admiral, Kammerherre, Generaladjutant, fgl. Jagtcapitain, SK* & DM.,
f. 1757 $\frac{20}{1}$, adlet fra 1803 $\frac{20}{2}$, † 1821 $\frac{5}{9}$ * 1793 $\frac{20}{7}$ Elisabeth Reinhardine Fabritius de
Tengnagel, f. 1775:
Elisabeth v. Lindholm, f. 1796 $\frac{3}{3}$ † 1821 * Johan Joachim v. **Brechwoldt**, Husar = Rit-
mester (uden efterlevende Børn).
Hans v. Lindholm, Kammerjunker, Amtmand i Skanderborg, f. 1798 $\frac{10}{2}$ * Holgarine Henriette
Frederikke Caroline v. Kleist, f. 1817 $\frac{17}{4}$ † 184 .:
Anna Marthæa Elisabeth Reinhardine v. Lindholm, f. 1839 $\frac{22}{7}$.
Anna Constance v. Lindholm, f. 1842 $\frac{29}{7}$.
Adolphine v. Lindholm, f. 1800 $\frac{15}{7}$ * 1834 Johan Joachim v. **Brechwoldt**, Major, R*.
Frederik v. Lindholm, Kammerjunker, Auscultant, f. 1801. Caroline v. L., † 1808 (5 $\frac{2}{3}$).
Carl v. Lindholm, † 1806 (2 $\frac{1}{2}$).
Wilhelm v. Lindholm, Kammerjunker, Premier-Lieutenant, Ridder af Stanislaï-Ordenen, f. 1818.
Lengnick.

STAMTAVLE

OVER

LEGATSTIFTERINDEN, ETATSRAADINDE MARIA KOEFOEDS
NÆRMESTE SLÆGT,

UDGIVEN

AF

J. C. L. LENGNICK.

KJØBENHAVN.

1861.

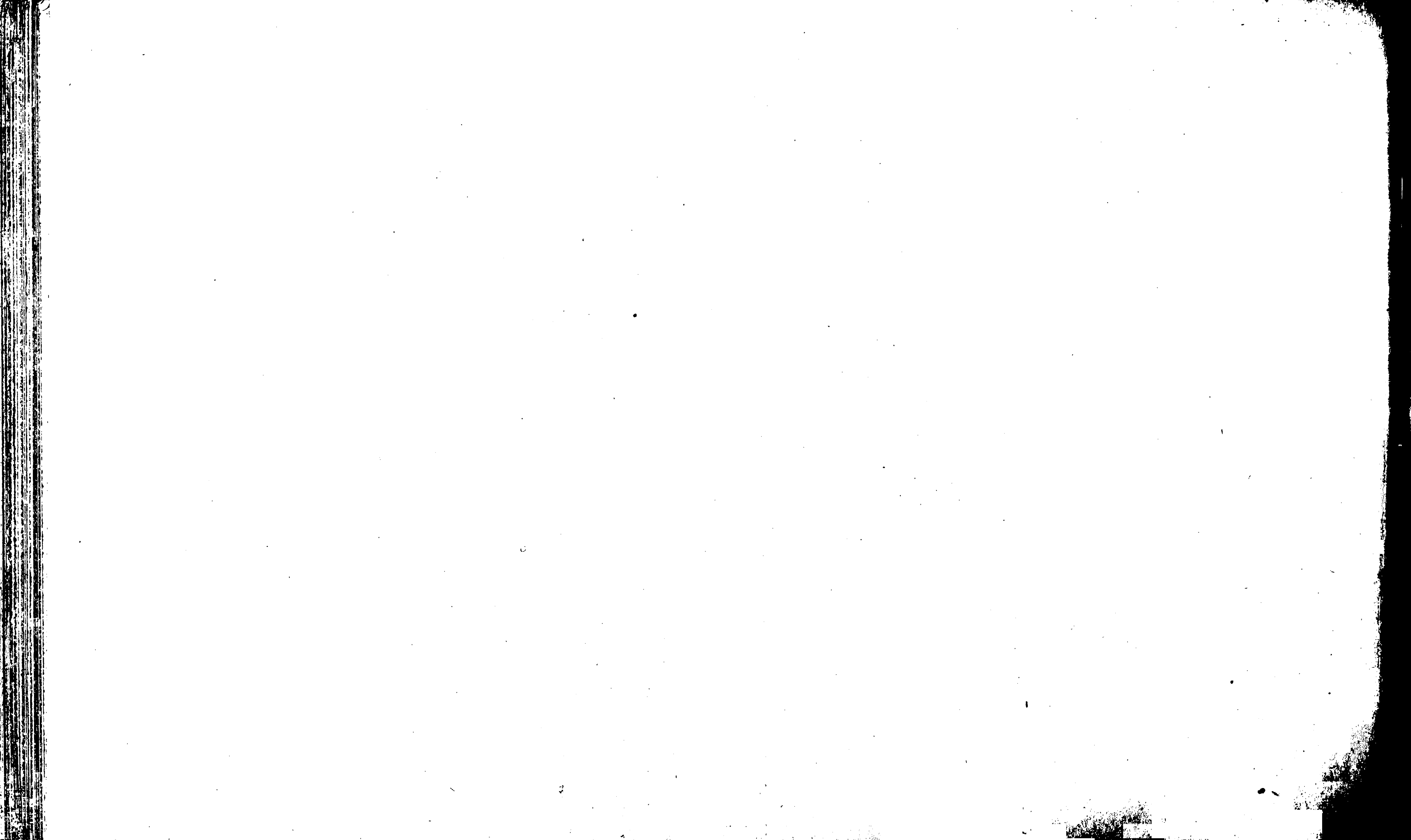

Familien Bohn.

Herman Bohn,

† 12/12 1773. * Margrethe Pedersdatter Lesler.

Han byggede Fattighuset i Rønne, hvilket han skænkede til Bhen tilligemed en Capital; 2 Børn: A & B:

A. Morten Bohn, Kjøbmand i Rønne, * Barbara Kirstine Ancher; Børn 1 & 2:

1. Jochum Ancher Bohn, Kjøbmand i Svaneke, senere i Rønne, f. 20/12 1756 (Rønne) † 1/5 1809. * 8/1 1777 (Svaneke) Maren Schor, sal. Thiesens, f. 8/7 1736 † 5/12 1808:

Barbara Kirstine Bohn, f. 26/4 1781 (Svaneke) * 31/1 1798 (Svaneke) Peder Dam Jespersen, Cancelliraad, Byskriver, † 28/9 1835 (13 Børn):

1. Niels Morten Jespersen, f. 16/3 1799 (Svaneke) døvstum, ugift.

2. Jochum Bohn Jespersen, paa Kannifegaard i Bodilsker Sogn, Kammerraad, f. 23/12 1800 (Nexø) * 30/7 1830 (Rønne) Vitta Bolette Fischer, Børn: a—f:

a. Bodil Barbara Catinca Jespersen, f. 1/7 1831 (Sct. Bodil) * 7/3 1856 (Sct. Bodil). Peter Ludvig Christian Uldall, Capitain, Byskriver og Herredsfoged i Svaneke:

Sophus Vilhelm August Uldall, f. 7/6 1858 (Svaneke).

Jochum Uldall, f. 24/7 1860 (Svaneke).

b. Johan Peder Magnus Jespersen, Adjunkt i Rønne, f. 20/5 1833 (Sct. Bodil). * 20/4 1859 (Kinse-næs) Anna Christine Boysen, f. 17/12 1834:

Vitta Cathrine Jespersen, f. 2/3 1860 (Rønne).

c. Christian Jesper Jacob Peder Jespersen, examineret Landmaaler, f. 11/10 1837 (Sct. Bodil).

d. Elise Maria Petrea Jespersen, f. 30/10 1840 (Sct. Bodil). * 30/10 1857 (Sct. Bodil). Peter Alexander Harald Nyegaard, Byskriver og Herredsfoged i Nexø:

Peter Nicolay Nyegaard, f. 19/11 1858 (Nexø). — Søn, f. 29/11 1860 (Nexø), endnu udøbt.

- e. Vitta Jochuma Jespersen, f. $\frac{9}{9}$ 1846 (Sct. Bodil).
 f. Jens Frederik Vilhelm Jespersen, f. $\frac{4}{4}$ 1848 (ibid.).
3. Marie Jespersen, f. $\frac{2}{9}$ 1802 (Nexø), † $\frac{26}{5}$ 1853, * $\frac{2}{9}$ 1827 (Soderup) Niels Frederik **Jesper-**
sen, Justitsraa, R*:
 a. Jesper Peder Frederik Jespersen, Polytechniker, nu i Sydamerika, f. $\frac{11}{10}$ 1829 (Soderup).
 b. Eduard Julius Maria Jespersen, Landmaaler, Boghandler i Flensborg, f. $\frac{27}{1}$ 1831 (Soderup),
 * $\frac{6}{8}$ 1856 (Åbhaugs Hellig. R.) Henriette Klein, D. af Justitsraad, Byskriver K. i Stege.
 c. Christian Adolph Dircks Jespersen, Avlsforvalter, f. $\frac{9}{6}$ 1838 (Soderup).
4. Ane Cathrine Jespersen, f. $\frac{2}{10}$ 1803 (Nexø) † $\frac{20}{9}$ 1840 (u. B.) * $\frac{2}{9}$ 1820 Poul Magnus
 v. **Hoffmann**, Oberst, C.* & D.M. Commandant paa Bornholm, (hans 2den Hustru), † $\frac{30}{4}$ 1842.
5. Marine Margrethe Jespersen, f. $\frac{4}{8}$ 1805 (Nexø) * $\frac{2}{9}$ 1829 (Rønne) Andreas Christian **Rømer**,
 Lieutenant og Forstcandidat, † $\frac{1}{7}$ 1831:
 a. Barbara Kirstine Maria Rømer, f. $\frac{28}{1}$ 1830 (Rønne) * $\frac{17}{7}$ 1859 (Høielse) Jacob Wirenfeld
Nyholm, paa Bolbhygaard, Clemensker Sogn, f. $\frac{29}{4}$ 1832:
 Holger Vilhelm Nyholm, f. $\frac{27}{4}$ 1860 (Sct. Clements).
 b. Andreas Christian Rømer, f. $\frac{12}{5}$ 1831 (Sct. Clemens), for Tiden i Australien.
6. Jacob Ancher Jespersen, paa Splitsgaard i Clemensker Sogn, f. $\frac{12}{2}$ 1808 (Nexø) * $\frac{20}{3}$ 1839 (Rønne)
 Marie•Sophie Arboe:
 a. Otto Peter Herman Jespersen, Avlsforvalter, f. $\frac{4}{1}$ 1840 (Sct. Clemens).
 b. Hans Peter Marius Jespersen, Stud. pharmaciæ, f. $\frac{13}{6}$ 1841 (ibid.)
 c. Christian Barbaro Jespersen, f. $\frac{2}{11}$ 1844 (ibid.)
 d. Emma Cathrine Jespersen, f. $\frac{26}{1}$ 1851 (ibid.)
 e. Barbara Kirstine Jespersen, f. $\frac{1}{8}$ 1852 (ibid.)
 f. Karen Oliva Jespersen, f. $\frac{1}{2}$ 1854 (ibid.)
 g. Marie Sophie Jespersen, f. $\frac{15}{9}$ 1855 (ibid.)

7. Hans Koefoed Jespersen, paa Seiersgaard i Rnudsfer Sogn, f. $1/4$ 1810 (Rønne) * $27/11$ 1840 (Rønne)
Michelle Christiane Rasch:
- Axel Christian Peder Jespersen, Student, f. $24/10$ 1841 (Rønne).
 - Carl Otto Jespersen, f. $8/6$ 1844 (Sct. Rnud).
 - Adolph Michael Jespersen, f. $10/5$ 1848 (ibid.)
 - Barbara Kirstine Jespersen, f. $26/4$ 1859 (ibid.)
8. Peder Christian Jespersen, Cand. juris, f. $29/5$ 1812 (Rønne) † $22/2$ 1846, ugift.
9. Barbara Petrea Jespersen, f. $31/1$ 1814 (Rønne) * $22/5$ 1843 (Rønne) Jens Johan Gether, Justitsraad, Borgermester i Rjøge (hans 2den Hustru):
- Mariane Gether, f. $20/3$ 1844 (Nerø).
 - Vitta Gether, f. $17/9$ 1845 (ibid.)
 - Viggo Jespersen Gether, f. $24/11$ 1849, (ibid.), døbt $20/5$ 1850 (Rjøge).
 - Ludvig Herman Gether, f. $20/8$ 1852 (Rjøge).
 - Susanne Vilhelmine Gether, f. $14/9$ 1857 (ibid.)
10. Jesper Nicolay Jespersen, paa Almegaard i Rnudsfer Sogn, f. $11/5$ 1815 (Rønne) * $29/9$ 1841 (Rønne)
Hansine Petrea Colberg:
- Barbara Kirstine Margrethe Jespersen, f. $29/9$ 1842 (Vestermarie).
 - Petrea Nicoline Jespersen, f. $20/7$ 1844 (ibid.)
 - Nanna Maria Jespersen, f. $5/3$ 1847 (ibid.)
 - Cathinka Christiane Jespersen, f. $5/1$ 1849 (ibid.)
 - Sophie Margrethe Jespersen, f. $13/1$ 1851 (ibid.)
 - Peder Jespersen, f. $21/2$ 1853 (ibid.)
 - Laura Vilhelmine Jespersen, f. $14/5$ 1855 (ibid.)
 - Hansine Petrea Jespersen, f. $21/5$ 1860 (Sct. Rnud).

11. Methea Benditte (Benedicte) Jespersen, f. $\frac{4}{8}$ 1817 (Rønne) * $\frac{3}{11}$ 1841 (Rønne) Jochum Ancher Steenbech **Hoffmann**, paa Rahbekkegaard i Knudsker Sogn, Candidatus pharmaciæ:
 a. Laura Mathilde Hoffmann, f. $\frac{12}{9}$ 1842 (Rønne).
 b. Pouline Hoffmann, f. $\frac{19}{12}$ 1843 (ibid.)
 c. Jenny Barbara Petrea Hoffmann, f. $\frac{4}{6}$ 1851 (Sct. Knud).
12. Herman Bohn Jespersen, paa Krusegaard i Bodilsker Sogn, f. $\frac{17}{9}$ 1819 (Rønne) * $\frac{15}{7}$ 1843 (Sct. Clemens) Michelle Christiane Stender, f. $\frac{20}{8}$ 1823:
 a. Georg Christian Stender Jespersen, f. $\frac{19}{2}$ 1845 (Sct. Bodil).
 b. Ingeborg Michelle Jespersen, f. $\frac{22}{7}$ 1848 (ibid.)
13. Laurine (Laura) Pouline Jespersen, f. $\frac{30}{8}$ 1822 (Rønne) * $\frac{29}{4}$ 1842 (Rønne) Carl Vilhelm **Zahrtmann**, Overlæge, f. $\frac{26}{8}$ 1810 (Biborg):
 a. Peder Henrik Christian Zahrtmann, Gymnast, f. $\frac{31}{3}$ 1843 (Rønne).
 b. Conrad Heinrich Donner Zahrtmann, f. $\frac{25}{7}$ 1847 (ibid.)
 c. Hans Zahrtmann, f. $\frac{13}{3}$ 1849 (ibid.)
 d. Peder Tetens Zahrtmann, f. $\frac{22}{4}$ 1851 (ibid.)
 e. Sophie Elisabeth Zahrtmann, f. $\frac{27}{11}$ 1853 (ibid.)
 f. Herman Bohn Zahrtmann, f. $\frac{26}{12}$ 1857 (ibid.)
 g. Marius Koefoed Zahrtmann, f. $\frac{26}{1}$ 1861 (ibid.)
2. **Maria Bohn**, f. $\frac{19}{1}$ og døbt 3die S. est. S. 3 R. 1760 (Rønne) † $\frac{20}{4}$ 1838 * 1) $\frac{11}{12}$ 1776 Jochum Herman **Ancher**, Rjøbmand i Nexø, begr. $\frac{11}{5}$ 1786. 2) $\frac{29}{12}$ 1786 (Nexø) Hans Peter **Koefoed**, Grosserer og Godseier i Rjøbenhavn, f. 1743 † $\frac{3}{1}$ 1812. Efter Sidstes Død fik hun ($\frac{12}{8}$ 1818) Titel af „Statsraad = inde.“ Hun har gjort sit Navn udødeligt ved Gaver og Legater til Arbeidshuse og Skoler paa Bornholm, saavelsom til andre veldædige Indretninger, navnlig i Rjøbenhavn, og har hun i enkelte Tilfælde bestemt Fortrinnsret for Familien. I sit 1ste Ægteskab havde hun en Søn, der døde som Barn; med Koefoed havde hun ingen Børn.

B. Lars Hiorth Bohn, Kjøbmand i Rønne * Kirstine Marie Sonne, havde 2 Sønner, af hvilke den ene forblev ugift og den anden var:

Herman Larsen Bohn, Forligelsescommisair, Kjøbmand i Nexø, døbt 4. Søndag efter Hellig 3 Konger 1759 (Rønne) † $^{13}/_{10}$ 1815 * $^{26}/_{1}$ 1785 (Nexø) Mette Kirstine Birch, Datter af Inspecteur B. ved Steenbruddet ved Nexø; Børn a—e:

a. Lars Hjorth Bohn, Skibsfører, døbt $^{7}/_{8}$ 1788 (Nexø) † ugift i Peru for c. 20 Aar siden.

b. Herman Hermansen Bohn, Møller, døbt $^{27}/_{9}$ 1793 (Nexø) † paa den hollandske Mølle ved Nexø $^{26}/_{1}$ 1846 * $^{26}/_{3}$ 1826 (Aafirke) Caroline Martine Nestved Sonne; Børn 1—3:

1. Oliva Mathilde Bohn, f. $^{27}/_{9}$ 1828 (Nexø) † $^{1}/_{8}$ 1854 * $^{21}/_{1}$ 1848 (Nexø) Peter Berg, Kjøbmand i Nexø:

a. Karen Kirstine Berg, f. $^{27}/_{10}$ 1848 (Nexø).

b. Hermantine Andrea Berg, f. $^{31}/_{10}$ 1851 (ibid.)

c. Hansine Cecilie Berg, f. $^{29}/_{10}$ 1853 (ibid.)

2. Niels Christian Bohn, Møller, f. $^{13}/_{2}$ 1831 (Nexø) * $^{9}/_{7}$ 1857 (Sct. Bodil) Kirstine Andrea Jensen:

a. Herman Jochum Bohn, f. $^{3}/_{3}$ 1858 (Sct. Bodil).

b. Andreas Jensen Bohn, f. $^{4}/_{8}$ 1859 (ibid.)

3. Laura Georgine Bohn, f. $^{22}/_{4}$ 1833 * $^{19}/_{5}$ 1857 (Holmens R.) Svogeren Peter Berg, Kjøbmand i Nexø.

c. Ellen Margaretha Bohn, f. $^{9}/_{6}$ 1798 * $^{10}/_{1}$ 1818 (Nexø) Johan Finchenhagen Olivarius, Cancelliraad, Byftriver i Svaneke:

1. Jensine Beate Vilhelmine Olivarius, f. $^{9}/_{4}$ 1826 (Nexø).

2. Johan Henrik Bohn Olivarius, Exam. juris, Amtsfuldmægtig, f. $^{8}/_{3}$ 1828 (Nexø) * $^{16}/_{10}$ 1857 (Nykjøbing p. F.) Kirstine Caroline Hansine Bruun:

Jens Johan Olivarius, f. $^{26}/_{7}$ 1859 (Nykjøbing p. F.).

3. Arnold Ludvig Olivarius, Strymand, f. $^{9}/_{8}$ 1830 (Nexø).

4. Poulina Caroline Frederikke Olivarius, f. $^{18}/_8$ 1832 (ibid.)
 5. Valdemar Christian Bohn Olivarius, Cand. juris, f. $^{20}/_7$ 1834 (ibid.)
 6. Christine Marie Bohn Olivarius, f. $^4/_2$ 1838 (ibid.)
 7. Victor Emanuel Bohn Olivarius, Student, f. $^{13}/_{11}$ 1840 (ibid.)
 8. Elna Margaretha Bohn Olivarius, f. $^{12}/_{12}$ 1842 (Svanefe).
- d. Jørgen Hermansen Bohn, Rjebmand i Svanefe, f. $^{11}/_8$ 1800 (Nexø) † $^7/_5$ 1860 * $^{20}/_{11}$ 1828 (Svanefe)
 Elisabeth Rasmussen, f. $^2/_{10}$ 1799 (Sct. Nbs):
1. Agnethe Christine Marie Bohn, f. $^{17}/_4$ 1832 (Svanefe) * $^{20}/_5$ 1853 Jeppe Jørgen Koefoed, paa Koefoedgaard i Østermarie Sogn, f. $^1/_6$ 1819:
 - a. Elisabeth Cathrine Cecilie Koefoed, f. $^{18}/_5$ 1854 (Østermarie).
 - b. Cecilie Georgine Koefoed, f. $^{25}/_4$ 1856 (ibid.)
 - c. Herman Christen Koefoed, f. $^{23}/_1$ 1860 (ibid.)
 2. Hermandine Johanne Margrethe Bohn, f. $^{19}/_2$ 1834 (Svanefe).
 3. Benditte Georgine Elisabeth Bohn, f. $^{18}/_9$ 1835 (ibid.)
 4. Andrea Laura Mathilde Bohn, f. $^{29}/_9$ 1837 (ibid.)
- e. Kirstine Marie Bohn, f. $^{18}/_8$ 1802 (Nexø) * $^7/_4$ 1837 (Nexø) Johan Sonne, Rjebmand i Nexø:
1. Herman Lauritz Elias Sonne, Styrmand, f. $^{28}/_2$ 1838 (Nexø).
 2. Eduard Christian Marius Sonne, Sømand, f. $^{26}/_{11}$ 1839 (ibid.) † $^{16}/_5$ 1860 i Brasilien, ugift.
 3. Johan Nicolai Mathias Sonne, Handelslærling, f. $^{17}/_{11}$ 1842 (ibid.)
 4. Anne Marie Mathilde Sonne, f. $^{15}/_4$ 1845 (ibid.)

Denne Stamtable støtter sig paa 63 retsghyldige Legitimationsbeviser ligesaa Fru Statsraadinde Koefoed og nedester i 2 Rækker, hvoraf den ene omfatter Afkommet efter hendes Broderdatter Barbara Kirstine Bohn, der var gift med Cancelliraad Peder Dam Jespersen og findes anført i Post 5 af Fru Koefoeds Testamente af 25de Mai 1825 med Codiciller af 18de Juli 1827 og 30te August 1837, og den anden omfatter Afkommet efter hendes Farbroders Søn Herman Larsen Bohn, der var gift med Mette Kirstine Birch og findes ommeldt i samme Testaments Post 18.

En af Kjøbenhavns Notarius publ. regius attesteret Copie af samtlige Beviser med følgende Paategning:

„Jeg Understrevne Notarius publicus regius i Kjøbenhavn bevidner herved, at Forestaaende, efter af mig foretagen Collation, er befundet at være en rigtig og nøiagtig Gjenpart af indbemeldte mig af Capitain J. C. L. Lengnick foreviste 63 Stykker Bilage til en Stamtable over Statsraadinde M. Koefoeds Slægt.

Dette til Bekræftelse under min Haand og mit Embedssegel.

Kjøbenhavn, den 2den April 1861.

N. C. L. Abrahams,
Not. publ.
(L. S.),

er tilligemed et Exemplar af Stamtablen deponeret i det kgl. Geheimearchiv, hvorfra er modtaget en Tilstaaelse, saaledes lydende:

At Hr. Capitain Lengnick har leveret til det kongl. Geheime-Archiv et Explr. af sin trykte Stamtable over Legatstifterinden, Etatsraadinde Maria Koefoeds nærmeste Slægt, Kbhvn. 1861, tilligemed et haandskrevet Foliohefte, indeholdende de til samme hørende notarialiter attesterede Kirkebogs-Uddrag, det bliver herved efter Begjæring bevidnet.

Det kongl. Geh. Archiv, den 12te April 1861.

C. Wegener.

Til Slutning føler jeg mig forpligtet til at tilføie, at det nærmest skyldes Overlæge Zahrtmanns Virksomhed og Interesse for Sagen, at jeg er sat istand til at levere denne, vistnok den meest tilfredsstillende Stamtable, der er udgaaet fra min Haand.

Overfigts-Register

over

de i Familien indgiste Personer^o de mindste Tal henpise til Hustruer.

A ncher 3,6	H offmann 4,6	R asch 5
A rboe 4	J ensen 7	R asmussen 8
B erg 7	J espersen 3,4	R ømer 4
B irch 7	K lein 4	S chor 3
B oyesen 3	K oefoed 6,8	S onne 7,8
B ruun 7	L esler 3	S tender 6
C olberg 5	N yegaard 3	T hiesen 3
F ischer 3	N yholm 4	U ldall 3
G ether 5	O livarius 7	Z ahrtmann 6

Mathias Kohl, adlet v. Kohlen,

af Huset v. Frauenberg, riig Godseier i Böhmen, adlet 1551 $\frac{5}{8}$ af Keiser Ferdinand I, efterlod:

- A. Albrecht v. Kohlen, forblev Katholik; fra ham siges Greverne Palffy at nedstamme.
- B. Caspar v. Kohlen, forlod for Religionens Skyld Böhmen; efterlod:
 - a. Antoni v. Kohlen, keiserlig Secretair.
 - b. Caspar v. Kohlen, f. †
 - c. Melchior v. Kohlen, Myntmester i Hameln, gift:
 - 1. Caspar Kohl, kom 1623 til Sverrig og boede sidst i Stokholm, hvor han drev Tobaks-handel.
 - 2. Christopher Kohl, †
 - 3. Jobst Johan Kohl, †
 - 4. Balthazar David Kohl, †
 - d. David v. Kohlen, Myntmester, siden Rigs-Guardein i Stokholm, † 1625; ligger begravet i Härads-kammerets Kirke i Ostergothland, * 1, Ingrid Pehrsmøller. 2, Maria Ryk, som siden ægtede Præsident i Pommern Anders Gylle, adlet Gyllenclou:
 - 1. Caspar Davidson Kohlen, Student.
 - 2. Reinhold Kohl, til Huseby, Felt-Secretair, svensk Adelsmand 1641 $\frac{11}{9}$, † ugift i Zwey-brücken 1642.
 - 3. Anders Kohl, †
 - 4. Maria Kohl, † 1617.

5. David Kohl, til Hysvonevälla, Sviestad og Karby, Oberstlieutenant, f. 1621 † 1682 ²¹/₁₂
 * 1, ..., et dansk Fruentimmer, (6 B.). 2, 1661 Görvel, Friherreinde Gyllenstjerna.
 † 1663, med hende Sønnen:
- a. Reinhold Kohl, til lille Karbylund, Oberstlieutenant ved Admiralitetet, druknede 1705 un-
 der Gothland, * Sigrid Rosenblatt, † 1708:
- A. Gustaf Kohl, Commandeur-Capitain, † 1718 ¹/₁₂ * 1717 ¹⁷/₅ Hedvig Cathrine
 du Rees:
- α. Sigrid Cecilia Kohl, f. 1718 ⁴/₂ † 1758 ²⁴/₇ * 1734 ²⁷/₄ Gotthardt **Wick-**
mann, Compagnisfriver.
- B. Martha Christine Kohl, f. 1680 ¹⁵/₁₂ † 1743 ¹⁰/₅ i Stralsund, * 1703 ¹⁵/₁₁ Johan
 Adam **Bläsing**, adlet v. Blessing, Oberst, f. 1678 ⁷/₉ † 1743 ²³/₁₁.
- c. David Kohl, Capitain-Lieutenant, † 1730 * 1707 ¹³/₄ Christine Schilf, Enke:
- α. Anna Sophie Kohl, f. 1713 ¹/₂ †
- β. Ulrica Kohl, f. 1717 ²⁷/₁₁ †
- γ. Gustaf Kohl, rejste til Vestindien.
- d. Anna Beata Kohl, * Wilhelm **Smitt**, Skibsbygmester.
- e. Margrethe Magdalene Kohl, f. 1697 ²³/₁₁ †
- e. Alexander v. Kohlen, † ugift. f. Baltzar v. Kohl, † ugift.
- C. Jacob v. Kohlen, Geheimeraad og Santsler paa Øsel hos Hertug Magnus, * 1, 2, Cecilie
 Friers, Enke efter Santsler Baumeister:
- a. Jacob v. Kohlen, keiserlig Capitain, siden ældste Borgermester i Arensburg paa Øsel, * Mar-
 grethe Arens:
1. Jacob Kohl, Borgermester i Arensburg, var † 1673; gift:
- a. Nicolaus Kohl, sidst Borgermester i Arensburg, * Maria Bruncken:

- a. Jacob Kohl, f. 1666 $37/1$ † 1667 $14/1$.
- b. Friedrich Kohl, Cornet, † ...
- c. Margaretha Kohl, * Richard **Eccard**, Præst i Marienburg og Stamfader for Adelsflægten v. Eccard.
- d. Mette Kohl, * Johan **Brunckenius**, Præst.
- e. Apollonia Kohl, * 1691 (?) Reinhold **Bruncken**.
- f. Catharina Kohl, * 1673 $19/8$ Heinrich **Zimmermann**, Kjøbmand i Pernau.
- g. Anders Kohl, levede 1673, efterlod :
- a. En Datter, f. 1669 $/7$ † ...
2. Heinrich Kohl, Præst til Hildow og Mustel, angives at have efterladt :
- a. Jacob Kohl, hvis Søn,
- A. Friedrich v. Kohl skal have været Capitain, (hans Descendents følger særskilt.).
3. Friedrich Kohl, Raadsherre i Arensburg.
4. Nils Kohl, Oberst i dansk Tjeneste.
5. Rudolph Kohl, Kjøbmand i Kalborg, † ugift 16..
- D. (N. N.) v. Kohlen, efterlod :
- a. Caspar Kohl, først Pistolmed i Norr-Telje, siden Kgl. Factor ved Wira, * Catharina Holm :
1. Catharina Kohl, * ... **Dahl**.
2. Georg Kohl, Kjøbmand i Dresden, * ... :
- a. Sebastian Kohl, † ...
3. David Casparson Kohl, blev 1678 $10/7$ extraordinair Professor i Berg-Collegiet, f. 1628 $10/12$ † 1685 $30/5$ * 1, 1661 $30/5$ Anna Scheel † 1662 $4/12$. 2, 1672 $21/11$ Sophia Ørnstjerna, f. 1646 $14/10$ † ... :
- a. En Søn, f. & † 1662.

- b. Jonas Kohl, Kammerfriver under Kammercollegiet, † 1686 $\frac{4}{5}$.
- c. David Kohl, Artilleri-Bogholder i Pommern og Wismar, f. 1676 † 1747 $\frac{23}{2}$ * 1, Sophia Amund. 2, Anna Christina Steb, Enke efter Kammerherre Gustaf Adlerfeldt, f. 1682 † 1722:
- A. David Gustaf Kohl, Secretair hos Rigsraad, Grev Meyerfeldt, f. 1711 †
- B. Carl Martin Kohl, Ræmnerpræsæs i Norrköping, f. 1715 † 1785 $\frac{16}{3}$.
4. Gabriel Kohl, Fortificationsfriver i Stettin, * Maria Follet:
- a. Carl David Kohl, Registrator hos Magistraten i Stofholm, f. 1709 $\frac{7}{3}$ †
- b. Sophia Catharina Kohl, †
- c. Hedvig Eleonora Kohl, †
- d. Gabriel Gustaf Kohl, †
5. En Søn, om hvem Intet vides.
- Dette er, paa Lidet nær, en Extract af en Stamtafle fra det Stofholmske Ridderhuus.

Friedrich v. Kohlen,

skal have været Capitain og efterladt:

- A. Gustav Reinhold v. Kohlen, Garnisons-Capitain paa Den Drau, angives at have været lieslandsk Adelsmand *), f. 1694 † 1753 $\frac{13}{8}$ * Catharina Elisabeth Stecker **):
- a. Andreas August v. Kohl, Capitain-Lieutenant, Interims-Commandant paa Christiansø, havde tjent flere fremmede Potentater, f. 1726 $\frac{22}{6}$ † 1795 $\frac{6}{6}$ * 1756 $\frac{2}{8}$ Johanne Sophie Hassel:

*) Født paa Dfel.

***) Dette af Kirkebogen; i en Liigprædiken over Sønnen falder hun derimod Margrethe Mand-Øffe

1. Andreas Christian Frederik v. Kohl, f. 1760 † ...
 2. Johan Hendrik August Valentin v. Kohl, Capitain i Sø-Staten, Commandant paa Christiansø, Generalkrigscommissair, R*, f. 1763 † 1820 * 1802 $2\frac{1}{5}$ Petronelle Poulsen, sep. og siden * Major Fr. Chr Plum. 2, 1813 Janessine Kristine Arboe, f. 1789 † 1836 $1\frac{8}{8}$:
 - a. Andreas August v. Kohl, Capitain af Kongens Livcorps, f. 1814 $1\frac{8}{7}$ * Pauline Maria Baltzartine Christensen, f. 1817 $2\frac{7}{11}$:
 - A. Siri Augusta Helga Pauline v. Kohl, f. 1841 $2\frac{0}{4}$.
 - b. Mathias Frederik Gustav v. Kohl, Assistent ved Dresunds Soldkammer, f. 1815 $1\frac{3}{11}$.
 - c. Johanne Maria Sophie v. Kohl, f. 1818 $\frac{4}{8}$ † 1840 $1\frac{8}{8}$.
 - d. Anna Dorothea v. Kohl, f. 1819 † 1821.
 3. Gustav Reinhold v. Kohl, Copist, † 1809 (33 Aar gl.), ugift.
 4. Johanne Maria v. Kohl, * ... **Schrader**.
 - b. Gustav Reinhold v. Kohl, formodes * M. E. Frahmen.
- B. Friedrich Adolph v. Kohl, Adjutant, ved Garden tilhest, * Christine Viborg:
- a. Maria Elisabeth v. Kohl, f. 1744.
 - b. Bendix Adolph v. Kohl, f. 1747, formodes at have været Major ved flensvigste Cuirasjerer.
 - c. Anna Christine v. Kohl, f. 1748 † 1752. d. Frederica v. Kohl, f. 1751 † 1752.
 - e. Carl Adolph v. Kohl, Capitain ved de vestindiske Tropper, f. 1754 † c. 1791, * Anna Sophie Pelt, 1767 † 1792 $2\frac{3}{11}$, (hun ægtede, som Guse, Kammerherre H. C. Lillienskjold):
 1. En Søn, † ung.
 2. Carl Frederik Christian v. Kohl, Capitain-Lieutenant af Sø-Staten, f. 1788 $3\frac{1}{12}$ * 1820 $2\frac{7}{12}$ Charlotte Amalia Hansen, f. 1797 $\frac{1}{12}$:
 - a. Johanne Henriette v. Kohl, f. 1821 $2\frac{2}{7}$ * Johan Nicolai v. **Ammitzbøll**, Riin-
handler og Lieutenant i Livjægercorpsen, (2 B.).

- b. Carl Frederik Christian v. Kohl, Lieutenant, f. 1823 $20/9$, faldt 1849 $6/4$ * Christiane Sørensen, f. 1823 $1/12$:
- A. Adolph Carl Frederik v. Kohl, f. 1845 $8/11$.
- c. Adolph Waldemar Conrad v. Kohl, f. 1825 $31/12$ † 1845 $10/6$.
- d. Hulda Dagmar Eleonore Sophie v. Kohl, f. 1829 $7/7$ † 1833 $13/3$.
- e. Elise Alvina v. Kohl, f. 1832 $16/1$.
- f. Hilda Cathinka Adelaide v. Kohl, f. 1833 $28/11$.
- g. George Emil Theodor v. Kohl, f. 1835 $16/3$.
- h. Laura Othilie v. Kohl, f. 1837 $28/5$ † 1840 $11/1$.
- c. Jacob Fromhold v. Kohl, om hvem Intet vides.
- d. Christian Gottfried v. Kohl, Sergeant, * 1737 $31/6$ Else Margrethe Stüdemann.

Paa Navnet Kohl har jeg desuden: Andreas Kohl, Lieutenant, hans Søn Hendrik, f. 1684. — Cay Christian K. * Elisabeth Margrethe: 1, Jørgen Frederik K., f. 1725. 2, Hans Mathis K. f. 1727. — Kohl, Bagtmester: a, Carl Engelbrecht K., f. 1740. b, Rebecca K., f. 1741. — Leonhard Kohl, Lieutenant, * Cathrine Lucia: Johan Christian Ludvig K., f. 1738. — Regimentsquartiermester Kohlens Enke Christiane, † 1757 ($83\frac{1}{2}$ Aar). — Johan Andreas Balthazar K., * Anna Margrethe: 1, Johan Frederik Christian K., f. 1752. 2, Maria Engel Dorothea K., f. 1755. 3, Johannes Andreas K., f. 1756. — Frøken Maria Elisabeth Kohl, * 1768 $6/5$ Frederik Henrik Ingwersen, Capitain. — Carl Christian Kohl * 1772 $1/4$ Margrethe Carlsdatter. — Christine v. Kohl, † 1825 * 1, Landsdommer N. B. Suhr. 2, 1783 $5/3$ Bendix Wilhelm Hensler, Generaladjutant. — Siri Kohl, * 1801 $9/12$ Ole Lyche Rasbech, Capitain. — Sophie Helene Kohl, f. 1737 † 1812 * 1780 $3/11$ Chr. Prytz, Supercargo. — Anna Johansdatter Kohl * c. 1700 Jens Madsen Hviid, Vice-Borgermester i Helsingør.

Lengnick.

Sven Krag,

Commerce-Assessor, Høiesterets-Procurator, sidst Byfoged i Skjelskør, † 1759 $\frac{8}{9}$ (69), * 1.
 Regitze Sophie Grubbe, † 1733 (41), hendes Forældre sees paa Winds Stamtable, (15 B.).
 2, 1734 $\frac{31}{8}$ Heinina Christiane v. Raben, † 1750, (24 B.):

- A. Grubbe Krag, f. 1715, † ung.
- B. Lauritz Krag, Capitain i Sø-Staten, f. 1717 † 1754.
- C. Frederik Christian Krag, Ritmester, f. 1719 † ..., gift:
 - a. Søn, Controlleur i Tønder.
 - b. Søn, Cadet.
 - c. Regitze Krag, * Hans **Winther**, Kjøbmand i Aalborg.
- D. Holger Wilhelm Krag, f. 1720, † ung.
- E. Sven Krag, Procurator i Helsingør.
- F. Holger Wilhelm Krag, f. 1722 † 1726.
- G. Ove Wind Krag, Apotheker i Christiansund.
- H. Andreas Grubbe Krag, f. 1724 † 1726.
- I. Christian Frederik Krag, f. 1725 † 1726.
- K. Frederik Christian Carl Krag, Premier-Lieutenant, Soldat i Ringkjøbing, f. 1727 † ...
- L. Holger Krag, f. 1729 † ung.
- M. Ane Elisabeth Krag, * Henrik **Gulzow**, Høiesterets-Procurator, † 1744:
 - a. Caspar Julius Gulzow, f. 1741.
- N. Alette Maria Krag, * Christian Leonhard **Rübner**, Justitsraad, Borgermester i Aalborg, f. 1729
 † 1803, (u. B.).
- O. Hein Christian Krag, f. 1735 † ung.

- P. Ottonette Frederikke Krag, f. & † 1736.
 Q. Hein Christian Krag, f. 1738 † unng.
 R. Kirstine Sophie Krag, f. 1739 † 1760, * Jørgen Henning **Styrup**, Præst i Ebeltoft, f. 1719 :
 a. Ane Elisabeth Margrethe Styrup, * Niels **Colding**, Kjøbmand i Ebeltoft.
 b. Andreas Hauch Styrup, Page.
 c. Sven Christian Rübner Styrup, Jændrif.
 d. Heinina Christiane Styrup, * Christen **Boye**, Kjøbmand i Sørfjøbing, † 1794 (28) :
 1. Peter Georg (?) Michael Boye, f. 1790.
 2. Sophie Kirstine Magdalene Boye, f. 1792.
 S. Frederik Christian Krag, Præst til Rådsted, f. 1741 † 1802 * 1755 ⁴/₁₂ Cathrine Maria Siegwarth :
 a. Judithe Augusta Krag, f. 1777.
 T. Peter Hans Scavenius Krag, Musikus, f. 1742 †
 U. Jørgen Hans Krag, Apothekerlærling, † unng.

Faderen til Sven Krag var Lars Krag, Kjøbmand i Skaane, der desuden efterlod: *a.* Ole Krag, Forpagter, formodentlig Fader til Anna Cathrine Krag * Hans Stub, Proviantsskriver: 1. Gisle Maria Stub, f. 1715. *b.* Margrethe (Elisabeth Helene) Krag, f. 1684 † 1736 * 1, Bolle Luxdorff Rose, til Husumgaard, † 1729. 2, Jørgen Landorph, Capitain, † 1741 (57): 1, Oluf Rose, f. 1719 † 1721. 2. Lauritz Rose, f. 1720 † 1721. 3. Margrethe Maria Rose, f. 1721 † 1722. 4. Oluf Rose, f. 1722 (levede 1741). 5. Lars Rose, f. 1723 (levede 1741.). 6. Lars Bolle Rose, Capitain, f. 1724 † 1765, og Margrethe Maria Rose, f. 1725 (levede 1741.).

Lengnick.

Familien Krarup.

Christian Krarup,

til Deiberglund ved Ringkjøbing, * Constance Biugum:

- A.** Christen Krarup, Præst til Ølby, Usp og Founing, f. 1726 † 1820 * 1. Ane Dorthea Lund, (4 B.). 2. Johanne Schoubo, (5 B.):
1. Constance Krarup, f. 1766 † 1842 * **Christen Begtrup**, Consistorialr., Præst til Ustrup, †, (u. B.).
 2. Christian Moth Krarup, Præst til Alsted, f. 1767 † 1839 * Gyberg:
 - a. Christian Gyberg Krarup, Kjøbmand i Varde, f. . . . * 1. Christine Deichmann, † c. 1840.
 2. . . . Helms:

Christian Moth Krarup, m. fl.
 - b. Dorthea Margr. Krarup, f. 1806 * **Poul Gottfr. Vanning**, Præst til Torslev og Lendum, (B.).
 3. Mette Helene Krarup, f. 1768 † 1840 * **Hans Christian Friis**, Præst til Sjørring, f. 1766 † 1828:
 - a. Christen Krarup Friis, Kongelig Fuldmægtig, f. 1805.
 - b. Christen Begtrup Friis, Bataillonschirurg, f. 1807 * **Johanne Lovise Petrea Krarup**:

Hansine Helene Friis, f. 1841.
 - c. Dorothea Friis, f. . . . † * **Peder Sveistrup**, Præst til Rind og Herning.
 4. Hans Christian Mathias Krarup, Præst til Belle og Hornstrup, f. 1769 † 1834 * **Magdalene Vis-sing**, f. 1781:
 - a. Dorothea Margr. Johanne Krarup, f. 1803 * **Lauritz Eiler**, Provst, Præst til Veirskov, cc., f. 1797:

Ane Maria Eiler, f. 1829. Frederikke Lovise E., f. 1831.

- Hans Christian Mathias Krarup Eiler, f. 1835. Lovise Grandjean E., f. 1837.
 Jacob Eiler, f. 1839. Magdalene E., f. 1842.
- b.** Ane Maria Krarup, f. 1805 * Enoch Christian **Krårup**, Præst til Sngom og Soue:
 Jeanette Mathilde Krarup, f. 1837. Christiane Marie K., f. 1839.
 Marie Sophie Magdalene K., f. 1841; (cfr. Stampes Stamtable).
- c.** Jens Vissing Krarup, Cand. pharmaciæ, f. 1808. **d.** Christen K., personel Capellan, f. 1809.
- e.** Christine Laurette Begtrup Krarup, f. 1812 * Balthazar Krarup **Öllgaard**, til Sønderup,
 Examinatus juris, Tiendecommissair, f. 1811:
 Hans Öllgaard, f. 1837. Hans Christian Mathias Krarup Ö., f. 1839.
 Christian Öllgaard, f. 1841. En Søn, f. 1843.
- f.** Frederikke Krarup, f. 1814 * Frederik Foss Stampe **Krarup**, personel Capellan, (see Stampes Stamtable).
- g.** Johanne Lovise Petrea Krarup, f. 1818 * Christen Begtrup **Friis**, Bataillonchirurg, (see ovenfor!)
- h.** Balthazarine Nielsine Bolvig Krarup, f. 1819. **i.** Constance Christiane Helene K., f. 1822.
- 5.** Janus Nicolai Krarup, Præst til Aal, f. 1772 † 1827 * Enken Vindfeld, f. Möller:
 Niels Vindfeld Krarup, Soldbetjent, f. 1813 * Amalia Jensen.
- 6.** Dorothea Margrethe Krarup, f. 1773 † 1826 * 1803 12. August Poul **Sveistrup**, Præst til Nørup og Randbøll, f. 1768 † 1840:
a. Karen Bolvig Sveistrup, f. 1803 * Wilhelm Michael **Brüel**, Skovrider.
b. Ane Pauline Sveistrup, f.
c. Peter Sveistrup, Præst til Rind og Herning, f. 1810 * Dorthea Friis, (see foran!)
d. Maria Sveistrup, f. 1813.

e. Hans Chr. Janus Nicolai Balthazar Krarup Sveistrup, Præst til Nørup og Randbøll, f. 1815 *
 Maria Thomsen:

Barn, f. 1843.

7. Balthazar Krarup, Cand. theologiæ, f. 1775 † 1811.

8. Karen Krarup, f. 1776 * Niels Sommer **Bergenhammer**, Præst til Scien og Læborg, f. 1769 † 1826:

a. Lauritz Kastberg Bergenhammer, Præst til Ullis og Feulum, f. 1805.

b. Christen Balthazar Krarup Bergenhammer, Cand. theologiæ, f. 1812 † 1839.

c. Mads Peter Bröchner Bergenhammer, Stud. theol., f. 1816. d. Marie Constance B., f. 1819.

9. Christine Christiane Krarup, f. 1778 † 1842 * Hans **Öllgaard**, Præst til Møborg og Nees, f. 1773:

a. Marie Öllgaard, f. 1809 † 1842 * Poul Ulrik **Lind**, til Ulfund:

Knud Peter Lind, f. 1831. Hans Öllgaard L., f. 1833. Christian Krarup L., f. 1835.

Christian Wilhelm Lind, f. 1839. En Datter, f. 1842.

b. Balthazar Krarup Öllgaard, til Tanderup, f. 1811 * Chr. Laurette Begtrup Krarup, (see foran!)

B. Niels Bygom Krarup, Consistorialassessor, Provst, Præst til Veitum, f. 1727 † 1799 * 1. Christine Sophie
 Lodberg, (3 B.). 2. Sophia Dorothea Schoubo:

1. Christian Johan Lodberg Krarup, Amtsprovst, Seminariiforstander, Præst til Borris, R*, f. 1765 † 1820

* Christine Fabricius, f. 1767 † 1822. (Descendenterne ere anførte paa Stampes
 Stamtable, 2den Udgave, Pag. 21).

2. Chr. Nielsen Krarup, Consistorialassessor, Præst til Bivild, R*, f. 1768 † 1833 * Kirstine Thomsen:

a. Lucie Krarup, f. 1797 * Thomas Christian **Möller**, til Veiberggaard, Lieutenant:

Jacob Christian Möller, f. 1828. Ove Krarup M., f. 1833. Ludvig Balck M., f. 1837.

b. Ove Thomas Nic. Krarup, Præst til Ulfborg og Raasted, f. 1799 * 1826 Susanne Mathilde Tang:

Niels Tang Krarup, f. 1827. Marie Christine K., f. 1828. Christian K., f. 1830.

Nicolai Thure Krarup, f. 1835. Peter Chr. Evald K., f. 1837. Lucie Kristine K., f. 1839.

- Janus Fred. Krarup, f. 1841. Nanny Henriette Anne Molly, f. 1842.
- c.** Niels Bygom Christian Krarup, til Haraldslund, Forstander for det landoekonomiske Institut sammesteds, Landvæsen=Commissair, Cand. philosophiæ, f. 1802 * Henriette Manniche: Gottfredine Marie Krarup, f. 1828. Johan Gottfred Manniche K., f. 1830.
Christian Nielsen Krarup, f. 1831. Ove Thure Nicolai K., f. 1833.
Henrik Nielsen Krarup, f. 1835. Kirstine Elisa Christiane K., f. 1837.
Janus Balthazar Krarup, f. 1838. Frederikke Marie K., f. 1840.
Thora Krarup, f. 1841. Alfred K., f. 1842. Albrecht Thaer K., f. 1843.
- d.** Thure Krarup, Præst til Kongsted, f. 1803 † 1840 * Henriette Steensen: Ottelia Krarup, f. 1831. Christiane K., f. 1833. Hans Henrik K., f. 1835.
Christian Krarup, f. 1837. Ove K., f. 1839.
- e.** Thomine Krarup, f. 1805.
- 3.** Constance Krarup, f. 1769 † 1827 * Lars **Bröllund**, Præst til Stadil, (u. B.).
- 4.** Janus Balthazar Krarup, Provst, Præst til Gierløv og Draabye, R*, f. 1774 * Marie Christine Grundtvig, f. 1778. (Descendenterne findes paa Stampes Stamtable Pag. 25).
- 5.** Christine Sophie Krarup, f. 1776 † 1840 * Claus **Clausson**, Præst til Smidstrup og Skjærup, f. 1760 † 1842:
- a.** Marthe Clausson, f. 1800 * Jens **Dahl**, Skolelærer i Holstebro: Claus Nicolai Lodberg Dahl, f. 1829. Janus Balthazar Christian D., f. 1835.
- b.** Sophie Dorothea Clausson, f. 1802. **c.** Niels Christian C., Snekker, f. 1806 *
- d.** Constance Clausson, f. 1808. **e.** Niels Bygom C., Landmand, f. 1810.
- f.** Jens Peter Frederik Clausson, Student, Skolelærer i Bøvling, f. 1813.
- g.** Augusta Christine Clausson, f. 1816. **h.** Ane Johanne & **i.** Karen Christiane C., f. 1818.
- 6.** Sinner Peter Krarup, Student, f. 1778 † 1802.

- 7.** Jens Krarup, Stiftsprovst, Præst i Aalborg, f. 1783 † 1836 * Arnoldine Wormslev, f. 1791:
a. Sophie Dorothea Krarup, f. 1818. **b.** Niels Peter K., f. 1820. **c.** Niels Bygom K., f. 1821.
d. Elisabeth Cathrine Krarup, f. 1824. **e.** Eiler Chr. & **f.** Constance Kirstine K., f. 1825.
g. Janus Balthazar Krarup, f. 1829. **h.** Marius Christian K., f. 1831.
i. Johanne Pouline & **k.** Jenny Arnoldine K., f. 1834.
- C.** Jens Henrik Krarup, Præst til St. Sörgens Hospital og Sørup, f. 1735 † * Sophie
- 1.** Niels Krarup, Stud. theol., †
- 2.** Christian Jensen Krarup, Præst til Bregninge paa Taasinge, f. 1768 * Lökke Riber Bekker:
a. Adrian Krarup, Skipper, f. c. 1800. **b.** Ludvig Constans K., Cand. theol., f. 1806.
c. Emil August Krarup, Skibstømmermester i Trøense, f. * Thrine Jacobsen, (B.).
d. Sophus Theodor Krarup, Examinatus juris, Godsforvalter paa Gylbensteen, gift, (B.).
e. Carl Adolph Krarup, Urtefræmmersvend, f. 1815. **f.** Christine K., f. 1817.
g. Gottlieb Ferdinand Krarup, Examinatus juris, Fuldmægtig i Studfjøbing.
- 3.** Cathrine Krarup, † ugift.
- D.** Thure Krarup, Rector i Aarhus, * Sophie Bildsö, (u. B.).
- E.** Kirstine Krarup, * **Lange**, Conrector i Ribe:
1. Maren Lange, * **Kastberg**, Provst, Præst til Leirskov, (u. B.).
2. Georg Frederik Lange, Etatsraad, † 1808. **3.** Constance Krarup L., † ugift.

Det Manglende ønskes meddeelt, for at optages i et Tillæg.

L e n g n i e t .

Georg Erasmus Hengst, Districtslæge i Frederiksborg,

† 1769 7. Juni * 1754 11. December Anna Catharina Möller, † 1803 17. Juli, i sit 65de Aar, (Faderen var Rgl. Urbeni Smed ved Stutteriet paa Ladegaarden Adam M., † 1767 2. December):

A. Eva Catharine Margrethe Hengst, f. 1759 21. April † 18.. * 1. Eilert **Madsen**, Skibscapitain, Eier af Rattinge Bærk ved Roskilde, † 1792 30. October (47 Aar). 2. 1796 3. September

Christen Hansen, † 1816 15. Mai (i 50de Aar):

1. Peter Eilert Madsen, Læge, f. 1783 15. Juli.

2. Jens Abraham Madsen, Kammerraad, Landmaaler, f. 1785 25. Marts.

3. Inger Catharina Madsen, f. 1787 12. August * Christian Frederik **Lund**, Kammerraad, Stiftsland-inspecteur. (Sidstes Stamtable agter jeg at udgive).

4. Margaretha Magdalene Madsen, f. 1790 1. Februar * Johan Frederik **Holm**, Capitain, Grosse-rer, eiede Kornerup Lille-Mølle, †:

a. Eva Severine Margrethe Holm, f. 1820 9. Mai. b. Carl Frederik H., f. 1822 25. August.

c. Conrad Eilert Holm, f. 1826 31. Mai. d; Johanne Maria H., f. 1828 11. October.

5. Jörgen Madsen, Eier af Rattinge Bærk, f. 1792 5. Marts * Nicoline Dyrland, f. 1812 6. Januar.

6. Christian Hansen, Guldmægtig, f. 1797 20. September.

7. Hans Hansen, f. 1801 27. April † samme Aar.

8. Hans Hansen, Forvalter paa Giesegaard, f. 1802 25. Juli * Maria Dyrland, f. 1807 1. October, (Børn).

B. Johan Adam Hengst, f. 1760 † 1761. **C.** Amalia Maria H., f. 1763 † i. A.

Q.

Familien **de KRIEGER.**

Johan Cornelius de Krieger, Vice-Admiral, SK*, f. 1725, adlet 1797 ⁷/₂ † 1797 * 1750 ¹/₅

Sophia Magdalene Arff, f. 1733 † 1816:

1. Georgia Elisabeth de Krieger, f. 1753 † 1834 * 1804 ¹/₆ Sören Heiberg v. **Ely**, Major, † 1805.
2. Sophia Magdalena de Krieger, f. 1754 † 1816 * 1783 ¹⁴/₁₁ Jacob Frederik v. **Lund**, Oberst † 1799.

3. Frederik Julius de Krieger, f. 1755 †

4. Johan Cornelius de Krieger, Kammerherre, Contre-Admiral, SK* DM., Ridder af Ordenen pour le mérite, f. 1756 † 1824 * 1. 1787 ⁷/₇ Sophie Wilhelmine Caroline Bornemann, f. 1767 † 1792.
2. 1794 ²⁸/₁₁ Dorothea Sara Marie Meincke, f. 1777 † 1809. 3. 1811 ²⁸/₅ Anna Cathrine Falbe, f. 1770:

Johan Wilhelm Cornelius de Krieger, til Bosnæsgaard, Kammerherre, Commandeur i Sø-Staten, R*, Ridder af Sværdordenen, f. 1788 * 1811 ¹⁷/₃ Anne Sophie Rawert:

Johan Cornelius de Krieger, f. 1812. Cosmus de Krieger, f. 1812 † i Vestindien.

Jörgen Henrik de Krieger, f. 1814. Wilhelm Anker de Krieger, f. 1818.

Hilmar Christopher de Krieger, f. Just Waldemar Cato de Krieger, f. 1828.

Thalia Magdalene Sophie de Krieger, f. 1789 * 1811 ²⁷/₅ Jörgen v. **Tersling**, Major og Postmester i Aarhus, † 1842.

Lorentz Angel de Krieger, Kammerjunker, Stiftamtmand i Aalborg, f. 1797 † 1838.

Hilmar Christopher de Krieger, Kammerjunker, Protocolsecretair i Høiesteret, Auscultant i den vestindiske Regjering, f. 1798 † 1821.

Margrethe Amalia de Krieger, f. 1803 †

Christine Henriette de Krieger, f. 1804 * 1821 Baron **Taube**, svensk Minister i Kjøbenhavn, †.

Sophie Wilhelmine Caroline de Krieger, f. 1807 * 1832 ⁸/₁₁ Wolfgang v. **Haffner**, Kam-

merjunfer, Ritmester a la suite i Armeen, Besidder af Stamhuset Tegholm.

Christian de Krieger, Capitainlieutenant i Sø-Etaten, f. 1809 * 1835 ¹²/₁₁ Ragnhilde Hassner, f. 1815:

Lorentz Angel de Krieger, f. 1841.

5. Anna Maria de Krieger, f. 1758 † 1826 * 1784 ²³/₈ Jörgen Henrik **Rawert**, Generalfrigscommissair, Professor, Stadsconducteur, f. 1751 ¹⁶/₈ † 1823 ¹⁴/₇.

6. Johanne Caroline de Krieger, f. 1760 † f. A.

7. Carl Wilhelm de Krieger, Contre-Admiral, russisk Statsraad, Ridder af St. Annæ Ordenen, f. 1762 † 1809, ugift. 8. Sören & 9. Johannes de Krieger, †† spæde 1764.

10. Adolph Frederik de Krieger, Generalmajor, Command. i Frederiksort, f. 1766 † 1839 * 1. 1792 ²⁴/₁₀ Johanne Henrica de Fisker, f. 1776 † 1798. 2. 1800 Caroline Mariane v. Gottberg, f. 1779 † : Johan Cornelius de Krieger, f. 1794.

Johanne Henriette Sophie Magdalene de Krieger, f. 1801 †

Hans Christian Fred. Wilhelm de Krieger, Kammerjunfer, Ritmester, f. 1802 *

Lorentz Henrik Edvard Adolph de Krieger, Kammerjunfer, Capitain, f. 1803.

Sophus Carl Ferdinand Balthazar de Krieger, Kammerjunfer, Capitain, f. 1805.

11. Bolette Elisabeth de Krieger, f. 1769 † 1776. 12. Caroline de Krieger, f. 1770 † 1821, ugift.

13. Severin de Krieger, Capitain, f. 1772 † 1809, ugift.

14. Johannes de Krieger, Commandeurcapitain, C*, f. 1773 † 1818 * 1809 Anna Elise Finne, f. 1791:

Sophie Magdalene de Krieger, f. 1811. Johan Cornelius de Krieger, f. 1816.

Andreas Frederik de Krieger, Licentiatus juris, Rector ved Universitetet, f. 1817.

15. Hannibal de Krieger, Major, R*, f. 1774 † 1825 * 1813 Henriette Christine v. Levetzau:

Sophie Magdalene Henriette de Krieger, f. 1816 † 1839.

Ludvig Hannibal de Krieger, Vandcadet, f. 1822 †

16. Antonius de Krieger, Contre-Admiral, C* & DM., f. 1776 * 1809 $\frac{9}{11}$ Elisabeth Dorothea Prætorius, f. 1779:
 Johannes de Krieger, Sø-Vieutenant, f. 1810 † 1833 $\frac{8}{8}$. Sophie Magdalene de K., f. 1811.
 Maria Elisabeth de Krieger, f. 1815 † 1822. Antonius de Krieger, Kammerjunker, Sø-Vieutenant, f. 1816.
 Johan Cornelius de Krieger, Kammerjunker, Lieutenant i Garden tilføds, f. 1818.
 Emil François de Krieger, Sø-Vieutenant, f. 1819.
 Anna Maria Elisabeth de Krieger, f. 1822.
17. Emanuel de Krieger, Commandeur i Sø-Staten, Indrulleringschef og Overlods i Sjælland, R*, f. 1778 † 1839 * 1803 Juliane Marie Aaskov, f. 1779:
 Emma Sophie Marie de Krieger, f. 1805 † 1810. Juliane Marie de Krieger, f. 1807.
 Ida Marie de Krieger, f. 1809 † 1814.
 Johan Cornelius de Krieger, Reserve-Chirurg ved Sø-Staten, f. 1811.
 Johannes Emanuel de Krieger, Cand. juris, Capitain i Kongens Livcorps, f. 1813.
 Alfred de Krieger, Søcadet, f. 1816 † 1830 $\frac{14}{11}$.

Da jeg ikke siden Udgivelsen af Söffren Matthisens Stamtable har faaet nogen Oplysning fra denne Familie, maa jeg indskrænke mig til det Anførte, idet jeg med Hensyn til Spindesidens Descendenter henviser til nævnte Stamtable.

CASPAR HENRIK v. BRÜGGEMANN,

til Østergaard, Conferentsraad, † 1781 ¹⁹/₁₀ * 1. 1733 ¹²/₆ Ida Sophia v. Lövenhjelm,
f. 1712 † 1768. 2. Henriette Charlotte v. Nörckenkrone, † 1812 (u. B.):

1. Ida Wilhelmine v. Brüggemann, f. 1734 † 1790 * Christian v. **Nörckenkrone**, Generalmajor,
f. 1767:

Caspar Henrik v. Nörckenkrone, gif i russisk Tjeneste og faldt mod Tyrkerne.

2. Karen v. Brüggemann, f. 1735 ⁵/₅ † 1790 ⁹/₁₂ * 1762 ¹⁶/₇ Otto Balthazar v. d. **Osten**, Oberst,
† 1792 ⁴/₁₁ (58 Aar):

Sophia Amalia v. d. Osten, † 1801 (38 Aar), * **Friis**, Cancelliraad:

Christian Frederik Multa v. Friis, Oberst, R*, f. † 1844 * Julie Irminger.

Caroline Friis, f. * **Permin**, Grosferer i Helsingør (B.).

Caspar Herman v. d. Osten, Kammerjunker, Ritmester, f. 1769 ¹⁸/₂ † * Charlotte Helene
Lund, (u. B.)

Otto Christopher v. d. Osten, Major, † 1822 * 1. Frederikke Boëck, † 1809. 2. Poulina
Rheinländer, f. Seidelin (u. B.).

3. Godsche Frederik v. Brüggemann, til Meilgaard, Kammerjunker, f. c. 1738 † 1798 * 1782 ¹¹/₁₀
Charlotte Dorothea Gottholdine v. Körbitz, f. 1751 † 1821 ²⁹/₄ (u. B.).

4. Christine Frederikke v. Brüggemann, f. 1744 ²⁵/₆ † * 1773 ²³/₁₂ Frederik v. **Bülow**,
Kammerherre, Commandeur i Sø-Staten.

Familien v. **Brosch.**

Samlet og udgiven

af

J. C. L. Tengnick,
Capitain.

Kjøbenhavn.

Trykt hos J. C. Scharling.

1849.

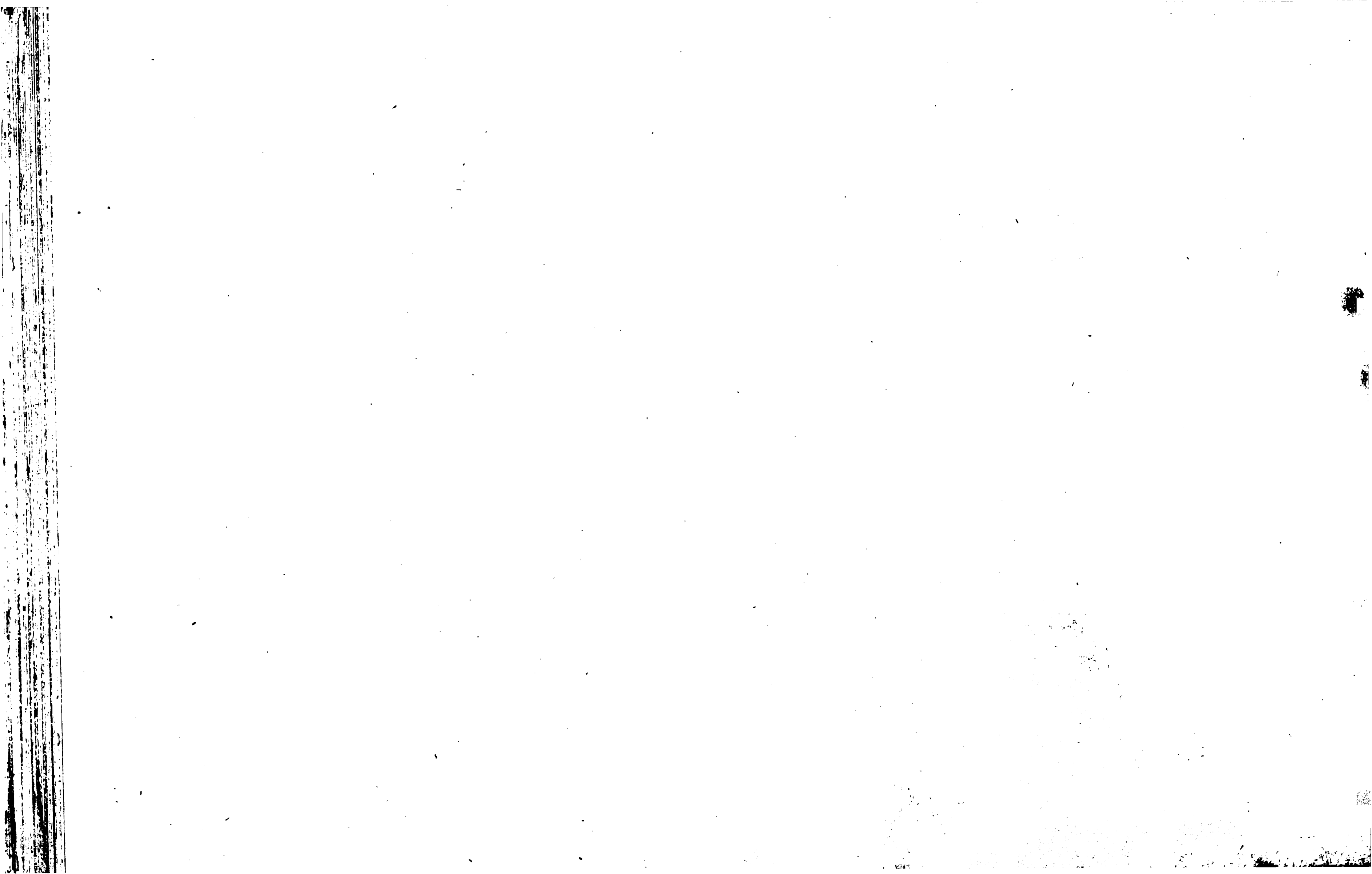

Bernhard v. Krogh, Major, indkom i Danmark 1649 * Alida v. Bolten:

Georg Frederik v. Krogh,

Oberst i dansk Tjeneste, f. † efter 1714 * 1. Birgitte (Ingeborg?) Munthe, (5. B.). 2. Maria Krog (5. B.):

A. Christopher v. Krogh, Oberst, † 1752 * Maria de Fine:

a. Søren de Fine v. Krogh, Generalmajor, f. 1722 $11/6$ † 1795 $11/2$ * 1. 1758 Anna de Stockfleth, (8. B.). 2. 1774 Catharine Nicolava Frørup f. 1741 †, (6. B.):

1. Bergitta Maria de Fine Krogh, f. 1759 $30/3$ † 1788 * 1785 Michael **Baade**, Præst til Vigedal.

2. Johanne Maria Krogh, f. 1760 $21/6$ * Jonas **Barth**, Regimentsquartiermester og Audi-
teur, f. 1761 † 1797 $29/3$, (u. B.).

3. Christopher Krogh, Secondlieutenant, f. 1761 $9/7$ † 1785.

4. Frederik Stockfleth Krogh, Capitain, f. 1762 $8/10$ † 1836 $3/12$ * 1795 $21/1$ Anne Maria
Barth, f. 1771 $11/3$:

a. Anne Maria Catharina Krogh, f. & † 1796.

b. Anne Maria Catharina Krogh, f. 1797 $30/10$ * Johannes **Magnus**, Proprietair.

c. Maria de Fine Krogh, f. 1798 $14/10$ * Frantz Dekke **Beyer**, Boghandler i Bergen,
f. 1794 $2/10$.

d. Georgine Krogh, f. 1799 $30/10$.

e. Frederikke Stockfleth Krogh, f. 1800 $17/8$ * Thomas **Munchlair**, Bager i Bergen.

- f. Severine de Fine Krogh, f. 1802 $\frac{2}{8}$.
- g. Thomine Frederikke Krogh, f. 1804 $\frac{2}{2}$ * Peter **Jersin**, Handelsmand i Bergen.
- h. Johanne Maria Krogh, f. 1805 $\frac{1}{5}$ † 1841 $\frac{22}{5}$ * Jacob Rytter de **Kjelland**, Postmester i Bergen.
- i. Karen Sybilla Krogh, f. & † 1806.
5. Gerhard Christopher Krogh, Capitain, f. 1764 $\frac{19}{3}$ † 1844 $\frac{1}{5}$ * 1793 $\frac{21}{11}$ Ulrikka Frederikke Cathrine Barth, f. 1769 $\frac{18}{11}$ † 1828 $\frac{21}{10}$:
- a. Søren Georg Daniel de Fine Krogh, Lieutenant, Over-Soldbetjent, f. 1796 $\frac{1}{11}$ * Dorothea Christine Helene Bing, f. 1805 (2. S. 6. D.).
- b. Maria Catharina Krogh, f. 1798 $\frac{25}{9}$, gift i Bergen.
- c. Bernhardus Arnoldus Krogh, Skibscapitain i Bergen, f. 1800 $\frac{3}{4}$ * M. Faye, (2. S. 3. D.).
- d. Christopher Krogh, f. 1802 † 1836.
- e. Georg Frederik Krogh, f. 1804 † 1845.
- f. Maria Krogh, † 1830 $\frac{21}{9}$ * Lyder v. **Tangen**, Kjøbmand i Bergen.
- g. Wilhelmine Krogh, f. 1806 $\frac{11}{6}$, gift i Bergen.
- h. Morten Johan Krogh, † 1839.
6. Anna Catharina Krogh, f. 1765 $\frac{5}{4}$ † 1767 $\frac{8}{7}$.
7. Georg Frederik Krogh, Premierlieutenant, f. 1766 $\frac{8}{9}$ † 1789 $\frac{10}{1}$.
8. Anna Catharina Krogh, f. 1768 $\frac{31}{10}$ † 1845 $\frac{11}{12}$ * Mathias **Dahl**, Capellan til Skudenes, f. 1770 † 1800 $\frac{8}{4}$.
9. Søren de Fine v. Krogh, Oberstlieutenant, R. Sv., f. 1773 $\frac{21}{11}$ † 1836 $\frac{1}{12}$ * Dorothea Catharina Svane f. 1779:
Mariane Elisabeth Krogh, f. 1822 $\frac{23}{6}$, 3 Døttre †† smaa.

10. Hans Christian Frörup v. Krogh, Lieutenant, Soldcasferer i Ringkjøbing, f. 1775 $11\frac{1}{5}$ † 1825 $11\frac{1}{8}$ * Cathrine Maria Hjorth, † 1837 $16\frac{1}{1}$:
- a. Helene Nicoline Krogh, f. 1801 $27\frac{1}{6}$.
- b. Søren de Fine Krogh, Soldassistent, f. 1802 $27\frac{1}{11}$ * 1832 $18\frac{1}{4}$ Ane Maria Cecilie Bloch, † 1834 $12\frac{1}{1}$:
- Jørgen Christian Cecilius Krogh, f. 1833 $24\frac{1}{11}$.
- c. Hansine Jacobine Krogh, f. 1806 $27\frac{1}{2}$ * Poul Friis **Nyboe**, Kjøbmand, (B.)
11. Bernhardus Arnoldus Krogh, Premierlieutenant, f. 1776 $30\frac{1}{9}$ † 1836 * 1808 $5\frac{1}{9}$ Cecilia Sophia Krogh, f. 1781 $23\frac{3}{8}$, (4. B.).
12. Anna Maria Margrethe Krogh, f. 1778 $2\frac{1}{6}$ †, ugift.
13. Birgitte Maria Elisabeth Krogh, f. 1781 $17\frac{1}{7}$ † * **Baade**, Proprietair.
14. Christiane Sophia Fasting Krogh, f. 1789 $9\frac{1}{2}$ * 1802 Jens **Zetlitz**, Præst til Hvideø, f. 1761 $26\frac{1}{1}$ † 1821 $14\frac{1}{1}$.
- b. Georg Frederik Krogh, Capitain, † 1806 $10\frac{1}{5}$ * (? E. K. With.?)
- c. Gerhard Christopher Krogh, Capitain, † 1763 (36).
- d. Abel Catharine Krogh, f. 1734 $14\frac{1}{12}$ † * Hans **Arentz**, Provst, Præst til Diestad, f. 1713 $31\frac{1}{7}$ † 1790 $27\frac{1}{8}$.
- e. Alida Charlotte Augusta Krogh, f. 1734 $14\frac{1}{12}$ † 1780 $4\frac{1}{6}$ * Claus Severin **Arentz**, 2den Cappellan ved Bergens Domkirke og Præst til Ålføen, f. 1742 $1\frac{1}{4}$ †
- f. Birgitte M. E. Krogh, * S. v. **Saldern**, Capitain.
- g. Arnold Christian v. Krogh, Generalmajor, † 1813 * Elisabeth Christine Nyrop, † 1799 $20\frac{1}{1}$, (uden Børn).
- h. Bernhardus Wilhelm Gustav v. Krogh, Oberstlieutenant, (levede 1805), * ? Abel Cathrine Seigelcke:

1. Maria de Fine Krogh, f. 1776 * Augustinus Meldal **Brun**, Sognepræst til Fjeldberg, f. 1772 † 1833 $31\frac{1}{3}$.
2. Christopher Severin Vincentz Krogh, Undertoldbetjent, f. 1777 $3\frac{1}{6}$ † 1844 $15\frac{1}{3}$ * 1. Elen Juel Lembach, (6. B.). 2. Helene Maria Sunne † 1838 $5\frac{1}{5}$ (39) 1. S.:
 - a. Cathrine Maria Krogh, f. 1799 $5\frac{1}{9}$ * ... **Stang**, Garvermester i Frederikshald.
 - b. Lars Omsted Krogh, Undertoldbetjent i Frederikshald, f. 1800 $15\frac{1}{12}$ * Anne Lovise Thesen, f. 1802 $14\frac{1}{10}$:
 - Johannes Christopher Frederik Krogh, f. 1835 $26\frac{1}{4}$.
 - Jens Schow Fabricius Krogh, f. 1837 $5\frac{1}{3}$.
 - Karen Vilhelmine Elisabeth Krogh, f. 1839 $26\frac{1}{5}$.
 - Peter Andreas Hjorth Krogh, f. 1840 $14\frac{1}{12}$.
 - Ove Jacob Roll Thesen Krogh, f. 1843 $15\frac{1}{6}$.
 - c. Bernhardine Vilhelmine Elisabeth Krogh, f. 1803, $28\frac{1}{3}$ * Johannes **Bierch**, Sognepræst til Nannestad, f. 1758 $19\frac{1}{5}$ † 1840 $15\frac{1}{1}$.
 - d. Arnoldus Christian Krogh, Undertoldbetjent i Christiania, f. 1804 $4\frac{1}{6}$ * Ingeborg Karine Poulsen:
 - Johan Christopher Krogh, f. 1839 $25\frac{1}{11}$.
 - Frederik Omsted Krogh, f. 1841 $5\frac{1}{7}$.
 - Bernhard Vilhelm Krogh, f. 1843 $29\frac{1}{9}$.
 - Emilie Mathilde Arnolda Caroline Krogh, f. 1845 $10\frac{1}{3}$.
 - e. Ambrosia Krogh, f. 1807 $18\frac{1}{10}$ * Gert Jansen **Frick**, Sognepræst til Tøringfjord, f. 1803.
 - f. Georg Frederik Krogh, Snedkermester i Christiania, f. 1810 $6\frac{1}{9}$ † 1839 $\frac{1}{6}$ * Christine Aamodt, (uden Børn).
 - g. Bernhard Vilhelm Gustav Krogh, f. 1829 $29\frac{1}{4}$.

3. Cecilia Sophie Krogh, f. 1781 $\frac{23}{8}$ * Bernhardus Arnoldus **Krogh**, Premierlieutenant, f. 1776 $\frac{30}{9}$ † 1836 (anført.).
- B. Georg Frederik v. Krogh, Generallieutenant, S. K*, f. 1687 $\frac{29}{1}$ † 1768 $\frac{29}{4}$ * 1725 Hedevig Augusta v. Brüggemann, Oberstlieutenantsdatter, f. 1707 † 1740:
- a. Caspar Hermann v. Krogh, Kammerherre, Generallieutenant, S. K*, f. 1725 $\frac{1}{12}$ † 1802 $\frac{10}{3}$ * 1759 $\frac{26}{5}$ Christiane Ulricca Lerche, dame de l'union parfaite, f. 1732 $\frac{1}{11}$ † 1803 $\frac{21}{8}$:
1. Amalie Magdalene Christiane Caroline v. Krogh, f. 1760 $\frac{11}{4}$ † * 1783 $\frac{30}{7}$ Otto Diderik Grev **Schack**, Kammerherre, Generalmajor, S. K*, f. 1758 $\frac{10}{4}$ † 1809 $\frac{18}{8}$.
 2. Christian Georg Frederik v. Krogh, Oberstlieutenant, f. 1761 $\frac{6}{5}$ † 1837 $\frac{29}{6}$ * 1804 $\frac{30}{8}$ Elisabeth Dahr, f. 1772 $\frac{24}{7}$:
 - a. Hedevig Augusta Krogh, f. 1805 $\frac{29}{6}$ * 1. Jens Obel **Praëm**, Foged i Nedens, 2. Henrik **Krogh**, Cavalleri-Lieutenant, f. 1809 $\frac{7}{12}$.
Georg Frederik Christian Krogh, f. 1839 $\frac{23}{12}$.
 - b. Christiane Ulricca Elisabeth Krogh, f. 1807 $\frac{19}{5}$ * Haaken **Larsen**, forhen Kjøbmand i Christiania.
 3. Hedevig Augusta Krogh, f. 1762 † 176..
 4. Godske Hans v. Krogh, Kammerjunker hos Frederik VI., f. 1763 $\frac{3}{8}$ † 1790 $\frac{9}{2}$ * Elisabeth Catharina, Baronesse Lehn, f. 1772 $\frac{30}{11}$ † 1802 $\frac{27}{10}$.
 5. Caspar Hermann v. Krogh, Kammerjunker, f. 1767 $\frac{1}{3}$ † 1791 $\frac{15}{8}$ * 1790 $\frac{1}{10}$ Elisabeth Catharina, Baronesse Lehn, f. 1772 $\frac{30}{11}$ † 1802 $\frac{27}{10}$.
 6. Adam Gottlob v. Krogh, Kammerherre, Oberst, Directeur ved Drefunds Sold, S. K*, f. 1768 $\frac{16}{5}$ † 1839 $\frac{17}{1}$ * Magdalene Krogh, f. 1775 † 1847 $\frac{19}{12}$, (u. B.).
 7. Hedevig Augusta Krogh, f. 1771 $\frac{4}{11}$ † 1801 $\frac{23}{10}$, ugift.

8. Carl v. Krogh, Kammerherre, Ritmester, Overførster i Holsteen, f. 1775 $26/3$ † 1814 $3/12$ *
 Juliane Sophie Lerche, f. 1778 $8/2$ † 1812 $4/10$.:
 Hermine Georgine Cornelia Krogh, f. 1805 $23/2$.
- b. Godske Hans v. Krogh, Kammerherre, Stiftamtmand over Lolland og Falster, l'union, S. K*, f. 1726 $11/11$ † 1808 $28/4$ * 1760 $19/9$ Anne Magdalene Sophie v. Lützow, f. 1745 $22/6$ † 1782 $21/1$ (Generalmajor C. F. L's. og A. S. Holsteins Datter), (u. B.).
- c. Catharina Vilhelmine Krogh, f. 1728 $16/7$ † 1797 $26/1$ * Johan Vibe v. d. **Osten**, Kammerherre, Generallieutenant, Stiftamtmand, S. K*, f. 1708 $8/8$ † 1800 $10/1$, (u. B.).
- d. Georg Frederik Krogh, f. $22/6$ † $28/7$ 1730.
- e. Bergitte Maria Krogh, f. 1731 $25/6$ † 1736 $28/7$.
- f. Georg Frederik v. Krogh, Kammerherre, General, Seraphimerridder, R. E*. S. K* DM., f. 1732 $7/10$ † 1818 $3/8$ * 1. 1760 $11/12$ Elisabeth Schöller, f. 1744 $4/9$ † 1763 $28/9$, 2. 1765 $26/3$ Margrethe Lerche, f. 1734 $1/1$ † 1807 $19/1$:
1. Søn, dødfødt 1761 $28/9$.
 2. Sti Tønsberg Schöller v. Krogh, til Krogsgaard, Kammerherre, Major, f. 1763 $6/9$ † 1817 $19/11$ * 1785 $15/7$ Christiane Margrethe v. Juel, (D. af Geheimeraad Carl J. og Amalie Christiane Raben), f. 1764 $14/5$ † 1803 $29/3$.:
 - a. Cecilie Christine Krogh, f. 1786 $25/6$ † $8/12$ f. N.
 - b. Georg Frederik Krogh, Kammerjunker, Oberstlieutenant, f. 1787 $1/6$ (5 legitimerede B.).
 - c. Carl Krogh, Premierlieutenant, f. 1788 $5/5$ † 1811 $20/2$.
 - d. Amalia Christiane Krogh, f. 1791 $7/4$ † $11/7$ f. N.
 - e. Gregers Christian Frederik v. Krogh, Kammerherre, Major, Sold- og Consumtionscasferer i Odense, R*, f. 1791 $17/4$ * 1831 $16/3$ Isidore Severine Maria Magdalene v. Heinen:

Carl Christian Krogh, f. 1832 $17/4$.

Frederikke Louise Krogh, f. 1834 $23/8$.

- f. Sti Tønsberg Schøller Krogh, Premierlieutenant, f. 1792 $16/3$ † 1814 $3/1$.
- g. Hans Adolph v. Krogh, Kammerjunker, Capitain, Regimentsquarttermester, R*, f. 1793 $20/5$ † 1842 $20/4$.
- h. Elisabeth Krogh, f. 1794 $12/7$ * 1813 $18/7$ Anders Claus **Wedel-Heinen**, til Kjærsgaard, Kammerjunker.
- i. Niels Krabbe Krogh, Kammerjunker, Postmester i Slagelse, f. 1796 $10/10$ * Camilla S. J. M. F. Wedel.
- k. Amalia Christiane Krogh, f. 1799 $7/5$ * 1829 $28/3$ Hans **Juel**, Kammerherre, Ritmester, R* f. 1797 $17/10$.
- l. Niels Krogh, Ritmester, f. 1801 $28/3$ * 1830 $20/5$ Maria, Comtesse Wedell-Wedelsborg, f. 1804 $20/5$ † 1841.
3. Elisabeth Krogh, Hofdame, f. 1766 $12/1$ † 1791 $6/5$.
4. Cecilia Christiane Krogh, f. 1767 $12/10$ * 1785 $22/7$ Johan Sigismund v. **Møsting**, Geheime Stats- og Finantsminister, R. E*, S. K*, DM., f. 1759 $2/11$ † 1843 $16/9$, (u. B.).
5. Georg Frederik Krogh, f. 1770 $20/2$ † 1773 $/9$.
6. Søn, dødsfødt 1771 $/9$.
7. Søn, dødsfødt 1774 $20/7$.
8. Georg Frederik v. Krogh, Kammerjunker, Oberst, R*. og R. Sv., f. 1777 $8/8$ † 1826 $25/10$ * 1. 1801 $5/2$ Henriette Schönheyder, f. 1781 † 1809 $23/12$, 2. 1811 $8/8$ Bergitie Johanne Vibe, f. 1789 $7/12$:
- a. Georg Frederik Krogh, Cand. juris, f. 1802 $11/4$ † 1841.
- b. Margrethe Elisabeth Reinholdine Krogh, f. 1803 $25/5$ † $2/11$ f. \mathcal{A} .

- c. Johan Christian Krogh, Student, Lensmand, f. 1804 $27/9$.
- d. Frederik Ferdinand Godske Krogh, f. 1805 $10/10$ † 1806 $12/11$.
- e. Frederik Ferdinand Krogh, Sø-Premierlieutenant, f. 1806 $24/12$ * 1839 $22/12$ Molly Clasen, f. 1816:
 Georg Frederik Krogh, f. 1843 $11/6$.
 Hans Christian Krogh, f. 1845 $26/9$.
- f. Margrethe Reinholdine Elisabeth Krogh, f. 1808 $5/12$ * 1833 $24/8$ Georg Andreas **Krag**, Kammerjunker, Amtsforvalter i Ringsted.
- g. Henrik Krogh, Premierlieutenant, f. 1809 $7/12$ * 1838 Hedevig Augusta Krogh, f. 1805:
 Georg Frederik Christian Krogh, f. 1839 $23/12$.
- h. Johanne Pauline Catharina Krogh, f. 1812 $19/9$.
- i. Ditlev Vibe Krogh, Student, Copiist, f. 1814 $10/7$.
- k. Georgine Frederikke Krogh, f. 1817 $17/1$ * 1841 $31/10$ Conrad Johan Christian **Harhoff**, Justitsraad, Byfoged i Ringsted, R*.
- l. Henriette Christine Krogh, f. 1818 $20/3$ † $6/12$ f. \mathcal{A} .
- m. Johan Sigismund Møsting Krogh, Snedkersvend, f. 1819 $27/5$.
- n. Johan Christian Vibe Krogh, Secondlieutenant, f. 1820 $4/10$.
- o. Henriette Christina Krogh, Stiftsdame i Ballø, f. 1822 $28/5$.
- p. Catharina Henningea Lovise Sophia Krogh, f. 1824 $6/1$ † 1825 $5/5$.
- q. Catharina Henningea Lovise Sophia Krogh, f. 1826 $10/5$ † 1827 $28/9$.
- g. Ulricca Augusta Krogh, f. 1734 $22/8$ † $2/9$ f. \mathcal{A} .
- h. Helena Margrethe Krogh, f. 1735 $15/10$ † 1767 $17/4$ *. 1. 1752 Henrik Wilhelm v. **Tillisch**, Kammerherre, Amtmand i Stavanger oc., † 1761 (?) $4/12$, (5. B.). 2. 1765 Michael **Smith**, Handelsmand i Stavanger, Oberst, f. 1720 † 1773, (u. B.).

- i. Frederik Ferdinand v. Krogh, til Nastrup, Kammerherre, Geheimeconferentsraad, Hoffjægermester, S.K* DM., f. 1737 $\frac{2}{9}$ † 1829 $\frac{12}{3}$ * 1. 1773 $\frac{2}{4}$ Rosine Elise v. Franckenberg, f. 1751 † 1798 $\frac{12}{4}$ (Datter af Hans v. Franckenberg, Major, og Elisabeth Sophie Raben). 2. Juliane Marie, Comtesse Holck-Winterfeldt, f. 1765 † 1828 $\frac{11}{5}$ (Datter af Grev Gustav H-W. og Comtesse Ahlefeldt-Eschelsmark):
1. Juliane Maria Krogh, f. 1773 $\frac{3}{1}$ * 1801 $\frac{26}{1}$ Hans Christoph Did. Victor v. **Lewetzau**, Kammerherre, Amtmand i Husum, f. 1754 † 1829 $\frac{28}{10}$.
 2. Magdalene Krogh, f. 1775 $\frac{13}{6}$ † 1847 $\frac{19}{12}$ * Adam Gottlob v. **Krogh**, Kammerherre, Oberst r., f. 1768 † 1839 (anført.).
 3. Georg Frederik Krogh, Page hos Kongen, f. 1776 $\frac{20}{5}$ † 1789 $\frac{23}{1}$.
 4. Godske Hans Ernst v. Krogh, Kammerherre, Amtmand, S.K*, DM., f. 1778 $\frac{1}{1}$ * 1810 $\frac{5}{10}$ Agnes v. Warnstedt, f. 1788 $\frac{18}{8}$ † 1829 $\frac{12}{2}$:
 - a. Carl Wilhelm Ferdinand Krogh, Hædesvogt paa Gravensteen, f. 1811 $\frac{24}{6}$.
 - b. Augusta Charlotte Adele Krogh, f. 1811 $\frac{24}{6}$ * 1842 $\frac{5}{5}$ Johan Christian **Hilmers**, Stadtsecretair i Altona.
 - c. Ferdinand Christian Hermann Krogh, Soldsforvalter i Nordborg, f. 1815 $\frac{19}{7}$.
 - d. Lovise Johanne Charlotte Krogh, f. 1819 $\frac{26}{12}$.
 - e. Charlotte Wilhelmine Krogh, f. 1827 $\frac{4}{2}$.
 5. Frederik Ferdinand v. Krogh, Kammerherre, Geheimeconferentsraad, Overforstmeister, S.K*, DM., f. 1780 $\frac{23}{5}$ † 1844 $\frac{26}{12}$ * 1803 $\frac{5}{9}$ Johanne Sophia v. Warnstedt, f. 1781 $\frac{31}{10}$:
 - a. Rosa Krogh, f. 1805 $\frac{1}{10}$ * 1834 $\frac{29}{4}$ Wilhelm Sigismund Carl, Lehnsgreve **Wedell-Wedelsborg**, Kammerherre, f. 1806 $\frac{14}{3}$.
 - b. Maria Krogh, f. 1807 $\frac{25}{9}$ * 1839 $\frac{5}{10}$ Ludvig Carl Frederik v. **Moltke**, Kammerjunfer, Amtmand paa Fehmern, R*, f. 1805 $\frac{24}{12}$.

6. Hedevig Augusta Krogh, f. 1781 $29/1$ * 1805 Julius v. **Stemann**, Oberstlieutenant, R*, DM., f. 1778 † 1832 $1/6$.
7. Sophie Rosine Elisabeth Krogh, f. 1782 $10/12$.
8. Caspar Hermann v. Krogh, Kammerherre, Hofjægermester, R*, DM., f. 1784 $25/4$ * Sara M. Meincke :
- Frederik Ferdinand Sigismund Krogh, Kammerjunker, f. 1807.
 - Louise Juliane Christiane Krogh, Stiftsdame i Ballø, f. 1810 $14/4$.
 - Henrik Krogh, Kammerjunker, Jagtjunker, Forstcandidat, f. 1814 $2/2$.
 - Rosine Krogh, † ung.
 - Julie Krogh, f. 1818 $14/2$.
 - Sigismund Krogh, f. 1820 $16/7$.
 - Hermann Krogh, f.
9. Gerhard Christopher v. Krogh, Kammerherre, Generalmajor, C* & DM., f. 1785 $9/10$ * 1813 $6/2$ Siegfriede Victorine, Comtesse Knuth, f. 1790 $30/4$:
- Frederik Krogh, Kammerjunker, f. 1814 $20/11$ † 1842 $9/12$.
 - Marie Sophie Frederikke Krogh, f. 1815 $18/11$ * 1846 Waldemar Tully v. **Oxholm**, Kammerherre, Hofchef, C*.
 - Adam Christopher Frederik Ferdinand Krogh, f. 1819 $14/4$.
 - Siegfriede Victorine Krogh, f. 1823 $12/4$ * 1845 $24/6$ Josias v. **Raben**, til Lekkendegaard, Kammerjunker, Hofjægermester, f. 1796 $20/8$.
10. Georg Flemming v. Krogh, Kammerjunker, Ritmester, f. 1787 $19/5$ * Schley.
11. Wilhelmine Dorothea Catharina Krogh, f. 1788 $16/5$ * Christian Cornelius, Greve af **Lerche**, til Grevstabet Lerchenborg, Kammerherre, Geheimeconferentsraad, C*, DM., f. 1770 $2/9$.

12. Christian Frederik v. Krogh, Kammerherre, Amtmand, R* & DM., f. 1789 $13/5$ * 1820 Cornelia Sophia, Comtesse Lerche. :
- a. Sophia Krogh, f. 1821 $28/2$ * Christian v. **Stemann**, Amtmand, f. 1804 $13/8$.
 - b. Rosine Frederikke Krogh, f. 1823 $1/8$ * Otto Diderik, Grev **Schack**, f. 1811.
 - c. Johanne Krogh, f.
 - d. Wilhelmine Krogh, f.
 - e. Christian Krogh, f. 1837 $21/8$.
 - f. Henrik Krogh, f. 1842.
13. Georg Frederik Krogh, først Artilleri-Officier, Kammerjunker, nu Ridefoged i Haderslev, f. 1793 $17/9$ * Gustave Müller, f. 1800 $11/7$:
- a. Carl Krogh, f. 1819 $29/10$.
 - b. Albrecht Krogh, f. 1821 $3/3$.
 - c. Gustav Krogh, f. 1824 $13/5$.
 - d. Christian Krogh, f. 182 . $22/9$.
 - e. Elisa Krogh, f. 1827 $11/10$.
 - f. Bernhard Krogh, f.
 - g. Emil Krogh, f.
 - h. Adam Krogh, f.
 - i. Caspar Krogh, f.
 - k. Georg Krogh, f. & † 1842.
- k. Hedevig Catharine Krogh, dame de l'union, f. 1739 $3/2$ † 1818 $6/10$ * 1764 $11/5$ Georg Flemming **Lerche**, til Lerchenborg, Kammerherre, Geheimeraad, l'union, S. K*, f. 1735 $9/2$ † 1804 $23/10$.

- L. Bergitta Maria Krogh, f. 1740 $^{25}/_1$ † 1765 $^{27}/_{11}$ * 1764 $^{16}/_3$ Frederik Christian, Grev **Schack**, til Giesegaard oc., Kammerherre, S. K*, f. 1736 $^{27}/_2$ † 1790 $^3/_6$.
- C. Lucretia Krogh, * Peter Henrik **Sommerschild**, Capitain, (B.).
- D. Alida Krogh. * 1. **Fasting**, Præst til Dus. 2. Christian Wilhelm? v. **Segelcke**, Generalmajor, † 1763.
- E. Datter, * Jens **Hess**, (B.).
- F. Wilhelm Krogh, Capitain.
- G. Thomas Krogh, Capitain, * Anne Rosine Segelcke :
 a. Johan Henrik Mariager Krogh, Major, f. 1762 $^{14}/_{10}$ † 1836 $^{22}/_5$ * 1792 $^{12}/_7$ Louise Juliane Marie Segelcke, f. 1754 $^{10}/_6$ † 1837 $^1/_1$:
 1. Anna Wilhelmine Krogh, f. 1793 $^{21}/_2$ * Frantz Henrik **Meidell**, Oberstlieutenant, R* og R. Sv., f. 1790.
- H. Bernhardus Krogh, Oberstlieutenant i russisk Tjeneste.
- I. Christian Krogh, Second-Major i Norge.
- K. Arnoldus Christiernus Krogh, Lieutenant i fransk Tjeneste.

Da adskillige af Familiens Medlemmer have undladt at skænke mig Oplysninger om den yngste Generation, har jeg især D'hr. Kammerherre du Plat og Amanuensis B. Moe at takke for, at denne Stamtafle er temmelig fuldstændig. Maaskee jeg efter dens Trykning tør vente, at erholde de hidtil savnede Bidrag fra Familien.

J. C. L. Tengnick.

Familien Kruse (I).

Caj Kruse,

Administrator over de grevelige Ahlefeldske Godser i det Slesvigste, * Magdalene Generana, efterlod:

Peter Generanus Kruse,

f. i Stolthund i Slesvig 1670, Consistorialraad, Provst i Langelands Nørre Herred og Præst til Trauefjær og Tullebølle, † 1732 * Margrethe Catharine de Buchwald (Legatsdatterinden Anna Magdalene Lantrop's Søster):

- A. Johannes Kruse, Præst først til Snodstrup, siden til Gregome og Binderød, f. 1722, begr. $13/6$ 1764 * 1761 Charlotte Amalia Weldingh, f. 1732 †
- I. Christine Carine Sophie Kruse, f. $1/4$ 1760 † $13/2$ 1844 * 1793 Johan Christian **Albrechtsen**, Præst til Børslum &c., f. $23/9$ 1760 † $28/2$ 1846:
 - 1. Charlotte Susanne Albrechtsen, f. 1794 * 1821 Jens **Horne**, Skolelærer i Vedum, f. $14/2$ 1785:
 - a. Kirstine Sophie Horne, f. 1826 * 1853 Jens Andreas **Lund**, Malermester i Kalborg, † 1853.
 - b. Jens Peter Horne, Skolelærer i Vedum, f. 1829.

- c. Amalia Horne, f. 1832 * 1852 Jens Pedersen **Skelund**, Teglbænder:
 Charlotte Jensine Jensen, f.
2. Agnethe Maria Albrechtsen, f. 1799, ugift.
- II. Frederik Kruse, d. $15/1$ 1767 †
- B. Frederik Kruse, Forvalter ved Universitetsgodset i Sjælland, f. $7/12$ 1726 † $24/2$ 1807 * $11/5$ 1764
 Wibecke Margrethe Weldingh:
- I. Karen Henriette Kruse, f. $6/12$ 1764 † $31/8$ 1849, ugift.
- II. Christine Sophie Buchwald Kruse, f. $8/9$ 1766 † 1849 * Wilhelm August **Höpfner**,
 Student, † :
1. Frederik Nicolai-Höpfner, Gaardeier i Hald ved Randers, f. $25/9$ 1791 * $23/4$ 1832 Anna
 Kirstine Sevel, f. $17/2$ 1800.
2. Carl Höpfner, f. 1805 † $2/1$ 1839, ugift.
- III. Christian Weldingh Kruse, Universitetsforvalter, f. $24/8$ 1768 † $2/2$ 1812 * $30/10$ 1794
 Karen Gram:
1. Lene Margrethe Kruse, f. $16/4$ 1795 † 1796. 2. Lene Margrethe K., f. $27/5$ 1796 † 1797.
3. Marcus Frederik Christian Kruse, Smedker, f. $19/7$ 1797, † i Stettin.
4. Karen Maria Kruse, f. $5/12$ 1798 † $13/11$ 1800. 5. Jacob K., f. $4/5$ 1800 † $12/8$ f. 2.
6. Jacob Wilhelm Kruse, f. $1/11$ 1801 † $25/2$ 1802.
7. Holger Laurentius Rinaldo Kruse, Skibstømmermester i New-York, f. $29/4$ 1803.
8. Jacob Wilhelm Kruse, lever paa Falster, f. $14/3$ 1805.
9. Peder Eduard Kruse, f. $9/7$ 1807 † $6/9$ 1808.
- IV. Holger Rosenkrantz Kruse, Jænkraemmer, f. $28/6$ 1771 † $8/9$ 1814 * Margrethe Cathrine Røder,
 f. 1773 † 1849:

1. Julie Frederikke Kruse, f. $18/7$ 1810 * $31/5$ 1828 Carl Gottlieb **Aggerup**, Justitsraad, Borgermester i Nykjøbing p. S., f. $26/9$ 1793:
 - a. Charles Alphons Nicolai Aggerup, Student, f. $21/7$ 1831.
 - b. Hildeborg Agnes Catharine Aggerup, f. $1/12$ 1833.
2. Holgerdine Rosine Kruse, f. $30/9$ 1815 * $29/7$ 1836 Frederik Thorbjørnsen **Dahlberg**, Jsefræmmer, f. $2/2$ 1810:
 - a. Emma Alvilda Dahlberg, f. $25/3$ 1839.
 - b. Niels Peter Dahlberg, f. $26/5$ 1840.
 - c. Thor Stentzer D., f. $25/2$ 1844.
- V. Adam Gottlob Kruse, Jsefræmmer, sidst Rodemester, f. $26/8$ 1774 † $7/9$ 1853 * 1. $6/5$ 1807 Maria Christine Munthe, † 2. $26/11$ 1819 Wilhelmine Andrea Klein:
 1. Caroline Maria Kruse, f. $15/4$ 1808 † 1810.
 2. Marius Ludvig v. Kruse, Lieutenant, f. $7/12$ 1809 * Ida Kolling:
 - a. Maria Kruse, f. $10/9$ 1842.
 - b. Wilhelm Adam K., f. $6/10$ 1846.
 3. Frederik Hans Kruse, f. $4/10$ 1811 † $16/7$ 1820.
 4. Wibecke Wilhelmine Caroline Kruse, f. $4/12$ 1812.
 5. Junie K., f. $10/6$ 1814 † $16/6$ f. N.
 6. Charlotte Sophie Kruse, f. $5/10$ 1815 * $29/11$ 1844 Henrik Christian **Winther**, Kammeraad, Kassecontrollør ved Generalpostdirectionen:
 - a. Waldemar Julius Winther, f. $11/7$ 1846.
 7. Christian Holger Kruse, f. $14/1$ 1817 † $31/1$ f. N.
 8. Anna Elisabeth Kruse, f. $28/10$ 1820 † $4/2$ 1823.
 9. Christian Holger Kruse, f. $13/11$ 1822 † $28/9$ 1831.
 10. Maria Charite Elisabeth Kruse, f. $29/1$ 1824.
 11. Magnus Hosum Klein Kruse, f. $19/9$ 1825 † $7/3$ 1845.

- C. Petrus Generanus Kruse, Cand. theol., Degn i Gøttslevmagle, f. 1729 † * $30/1$ 1761 Anna Sophie Weldingh (Søster til de 2de Døvnævnte):
- I. Christine Sophie Buchwald Kruse, f. $14/1$ 1764 † $26/3$ 1838 * $9/11$ 1787 Peder Christian **Povelsen**, Kjøbmand i Sorø, f. $9/9$ 1768 † $21/10$ 1818:
1. Søren Kierulff Povelsen, til Allstedgaarden, Justitsraad, Godsinspecteur, R.*, f. $26/8$ 1788 (—) * Frederikke Lovise Cadet, f. $9/6$ 1789:
- a. Søren Povelsen, Dr. phil., Rector ved Domskolen i Slesvig, f. $24/8$ 1810 * 1. $3/5$ 1837 Anna Sophie Theresia Hesberg, f. $18/9$ 1816 † $11/11$ 1837*). 2. $22/8$ 1846 Charite Maria Elisabeth Stuart v. Printzen, f. $18/11$ 1817:
Julius Povelsen, f. $6/11$ 1837 † $11/2$ 1838.
- b. Emma Louise Josephine Cathrine Charite Elina Povelsen, f. $1/4$ 1812 † $24/8$ 1841 * $18/10$ 1839 Johannes Peter Christian **Sick**, Overlærer i Odense, f. $19/2$ 1812:
Johannes Peter Joseph Ludvig Heinrich Reginald Sick, f. $27/7$ 1841.
- c. Ludvig William v. Povelsen, Pr.-Lieutenant, f. $26/7$ 1819.
- d. Povel Emmanuel v. Povelsen, Pr.-Lieutenant, f. $26/1$ 1822 * $28/4$ 1854 Louise Gleerup, f. $13/7$ 1827.
- e. Jean Pierre Supiot Cadet Povelsen, Landmand, f. $26/10$ 1824.
- f. Emma Sophie Povelsen, f. $13/1$ 1829.
2. Petrus Generanus Povelsen, Kjøbmand i Sorø, f. $13/11$ 1789 † $29/7$ 1829 * Frederikke Jeremine Sabine Cadet, f. $9/10$ 1787 † $12/3$ 1841:
- a. Frederik Wilhelm Povelsen, Møllebygger, f. $21/11$ 1817 * $1/6$ 1845 Kirsten Christensdatter, f. $26/2$ 1818:

*) Datter af Skomagermester Johan Christian Hesberg og Hustru Christiane Wilhelmine Struck.

- Frederik Christian Povelsen, f. $28/4$ 1846.
 Petrus Wilhelm Povelsen, f. $7/3$ 1848. Sophie Frederikke P., f. $9/12$ 1851.
 Carl Christen Povelsen, f. $3/6$ 1850. Ane Maria P., f. $18/3$ 1854.
- b. Søren Kierulff Povelsen, Handelsbetjent, f. $23/10$ 1818.
 c. Jeanette Frederikke Povelsen, f. $1/9$ 1820 * $23/1$ 1840 Peter **Lassen**, Kjøbmand i
 Hølbek, † $2/8$ 1854:
 Anna Sophie Maria Frederikke Lassen, f. $1/10$ 1846.
 d. Carl Christian Povelsen, Exam. juris og Malersvend, f. † , ugift.
3. Povel Povelsen, Statsraad, const. Amtsforvalter i Roeskilde, f. $26/4$ 1791 † $14/4$ 1850
 * 1819 Ulrikke Ludvigsen, f. $29/12$ 1796:
 a. Ludvig Christian Povelsen, f. $10/10$ 1820 † $8/10$ 1852, gift (u. B.).
4. Christian Weldingh Povelsen, f. $28/3$ 1793 † Barn.
5. Anna Christine Sophie Povelsen, f. $20/3$ 1795 † $27/6$ 1840 * $26/9$ 1016 Frantz Toxwærd
 v. **Printzen**, Major, Land- og Sø-Krigscommissair, Generalfrigscommissair,
 f. $24/12$ 1785:
 a. Charite Maria Elisabeth Stuart v. Printzen, f. $18/4$ 1817 * $22/8$ 1846 Søren **Po-**
velsen, Dr. phil., Rector (see ovenfor!)
 b. Ludvig Marquardt v. Printzen, f. $13/5$ 1819 † $4/12$ f. 2.
 c. Frederik Wilhelm v. Printzen, Pr.-Lieutenant, f. $18/10$ 1820.
 d. Marquardt Ludvig Emil v. Printzen, Cand. pharmaciæ, f. $28/9$ 1823 * $5/6$ 1845 Martine
 Christine Abildgaard, f. $6/11$ 1822:
 Carl Wilhelm Werner Louis v. Printzen, f. $1/5$ 1849.
 Betty Francisca Sophie v. Printzen, f. $7/8$ 1850.
 e. Thora Elvina v. Printzen, f. $28/7$ 1825 † $29/7$ 1839.

- f. Sophus Harald Theodor v. Printzen, Lieutenant, f. $19/7$ 1827, faldt ved Over-Stolt $25/7$ 1850.
- g. Hertha Caroline Amalia v. Printzen, f. $2/5$ 1830 † $5/2$ 1831.
6. Peter Christian Povelsen, f. $9/10$ 1799 † 1800. 7. Christian P., f. $31/10$ 1800 † 1803.
- II. Christian Weldingh Kruse, sidst Inspecteur ved Søcadetacademiet, f. $31/8$ 1766 † $1/5$ 1820
* $4/8$ 1790 Elisabeth Birgitte Bendtzen, f. $8/1$ 1773 † $1/10$ 184.:
1. Christian Weldingh Kruse, Snedker, f. $30/5$ 1798 † 1853 * Birgitte Christiane Kølbel, f. $17/5$ 1802 † $6/10$ 1853:
- a. Christiane Georgine Kruse, f. $26/4$ 1823 * $17/5$ 1849 Eduard **Møller**, Murer, f. $9/10$ 1820:
Anna Maria Christiane Albertine Møller, f. $30/10$ 1850.
Hans Daniel Møller, f. $11/4$ 1852. Georg Weldingh M., f. $29/1$ 1854.
- b. Georg Weldingh Kruse, Snedker og Malersvend, f. $11/4$ 1830.
- c. Sophie Buchwald Kruse, f. $12/2$ 1832 * $7/8$ 1853 Christian Heinrich Gottfried **Dibbern**, Murer, f. $27/7$ 1822:
Eduard Christian Heinrich Dibbern, f. $5/12$ 1854.
2. Maren Sophie Kruse, f. . . . * 1. $4/4$ 1819 Christian **Ottzen**, Skipper, † $14/3$ 1827.
2. $4/8$ 1829 Thomas **Johansen**, nu Opsynsmand i Pedersborg ved Sorø:
- a. Jens Christian Ottzen, Skolelærer paa Svine, f. $22/11$ 1820 * $24/7$ 1844 Kirstine Maria Alvilda Jacobsen, f. $11/6$ 1824:
Frederikke Christiane Wilhelmine Ottzen, f. $28/5$ 1845.
Christian Ottzen, f. $16/8$ 1847. Sophie Charlotte O., f. $22/2$ 1852.
- b. Anton Julius August Ottzen, Malermester i Haderslev, f. $26/9$ 1822 * $25/9$ 1845
Charlotte Lucie Rosendahl, f. $9/1$ 1822:

Jens Christian Ottzen, f. $19/7$ 1846.

Julius Anton August O., f. $21/6$ 1848.

Fritz Ottzen, f. $1/2$ 1851.

Wilhelm O., f. $10/1$ 1853.

c. Petrus Generanus Kruse Ottzen, f. $7/11$ 1823, lever i New-York.

d. Julie Nicoline Dorothea Johansen, f. $20/9$ 1830.

e. Peter Nicolai Erhardt Mynster Johansen, f. $1/12$ 1831.

f. Julie Augusta Holgertha Rosalia Johansen, f. $5/1$ 1833.

g. Christian Weldingh Kruse Johansen, f. $26/5$ 1837.

3. Søren Marenus Kruse, Assistent ved Godsadministrationen i Sorø, f. $29/1$ 1809 * $14/9$ 1838

Charlotte Caroline Fasting, f. $12/7$ 1803:

a. Hans Martin Kjerulff Kruse, f. $29/9$ 1840.

b. Louise Charlotte Hansine Birgitte Kruse, f. $23/4$ 1842.

c. Maria Pauline Ulrikke Kruse, f. $9/9$ 1844.

D. Caj Ditlev Kruse, Conrector i Viborg, f. $29/10$ 1731 † $30/5$ 1812 * $1/9$ 1762 Mette Margrethe Ferslew, † 1799:

I. Petrus Janus Kruse, Amtsprovst, Præst i Randers, R.*, f. $19/3$ 1768 † $30/6$ 1837 * 1793

Christine Margrethe Bolt:

1. Margrethe Johanne Kruse, f. $28/10$ 1793 * 1813 Lars Johan Peter **Bøggild**, Kjøbmand, f. $17/3$ 1793:

a. Jens Bøggild, Kjøbmand, †

b. Balthazar Christopher Bøggild, Præst til Vammen, f. $23/12$ 1816 * 1. 1843 Jenny

Mathilde de Hofman (1 D.). 2. Charlotte de Hofman:

Jenny Hofman Bøggild, f. $1/3$ 1845.

Petrine Margrethe B., f. $23/5$ 1847.

Charlotte Mathilde Bøggild, f. $2/9$ 1849.

Annette Ernestine Juliane Bøggild, f. $31/4$ 1851.

- Ernestine Caroline Bøggild, f. $11/1$ 1853. Julie Laurette B., f. $27/5$ 1854.
- c. Lauritz Kjellerup Bøggild, Sømmermester, f. $7/5$ 1818 * Birgitte Nysom:
 Jens Christian Bøggild, f. $25/10$ 1840. Johanne Margrethe B., f. $25/2$ 1846.
 Caja Severine Bøggild, f. $16/4$ 1847. Nicolette Laurette B., f. $29/1$ 1855.
- d. Margrethe Bøggild, f. $22/9$ 1820 * Christian Antonius **Berg**, Præst til Durup:
 Incho Emilie Berg, f. $25/9$ 1843.
 Johan Christian Berg, f. $25/7$ 1846. Frederik Jens Lützow B., f. $5/10$ 1849.
- e. Juliane Maria Bøggild, f. $14/11$ 1822. f. Caja B., f. $29/7$ 1826.
- g. Nicolai Eeg Kruse Bøggild, Aulsforvalter, f. $13/2$ 1828.
- h. David Hornsyld Bøggild, Cand. phil., f. $28/2$ 1829.
- i. Wilhelm Bøggild, Matros, f. $16/5$ 1830.
- k. Niels Kjellerup Bøggild, Bogbinder, f. $24/9$ 1831.
- l. Christine Margrethe Bøggild, f. $5/11$ 1836.
2. Catharine Kruse, f. $27/4$ 1799 * $21/11$ 1827 Jacob Brøgger **Daugaard**, Biskop over
 Ribe Stift, R.*, f. $17/9$ 1796:
 a. Hans Daugaard, Stud. theol., f. $4/3$ 1829.
 b. Christine Margrethe Daugaard, f. $30/1$ 1831.
 c. Petrus Janus Kruse Daugaard, Stud. theol., f. $2/8$ 1833.
 d. Anna Cathrine Daugaard, f. $27/1$ 1835 † $26/8$ 1850.
3. Caja Severine Kruse, f. $23/6$ 1796 * $15/10$ 1819 Niels Winde **Kjellerup**, til Bisborgs-
 gaard, var Kjøbmand i Aalborg, †:
 a. Jacob Kjellerup, til Bisborggaard, Student, f. $1/3$ 1822 (÷) * 1851 Magdalene Eli-
 sabeth Kaarsberg:
 Christine Margrethe Kjellerup, f. $2/10$ 1852. Niels Winde K., f. $21/4$ 1854.

b. Christine Margrethe Kjellerup, f. $19\frac{1}{5}$ 1823 * 1843 Torkild **Hansen**, Cand. theol. og Godseier:

Anna Cathrine Hansen, f. $27\frac{1}{2}$ 1845.

Caja Severine Hansen, f. $6\frac{1}{1}$ 1847.

Christine Margrethe Hansen, f. $11\frac{1}{3}$ 1849.

c. Rise Jensine Jacobæa Kjellerup, f. $21\frac{1}{10}$ 1727 * Mathias Georg Gotthilf **Steenstrup**, Dr. phil., f. 1822:

Christine Margrethe Steenstrup, f. $11\frac{1}{5}$ 1850.

Anna Cathrine Steenstrup, f. $6\frac{1}{2}$ 1852.

Caja Severine Steenstrup, f. $26\frac{1}{3}$ 1854.

4. Christine Cecilie Kruse, f. $22\frac{1}{12}$ 1801 * $16\frac{1}{1}$ 1833 Leopold Heinrich v. **Schaumburg**, Capitain:

a. Petrus Janus Kruse v. Schaumburg, Stud. juris, f. $13\frac{1}{1}$ 1835.

b. Christine Margrethe v. Schaumburg, f. $27\frac{1}{1}$ 1838.

5. Peder Daniel Kruse, Præst til Torrid og Vedstet, f. $8\frac{1}{4}$ 1803. * $30\frac{1}{12}$ 1828 Caroline Cathrine Romler.

II. Christine Cecilie Kruse, † ugift.

III. Knud Rhold Kruse, d. $11\frac{1}{3}$ 1775, begr. $3\frac{1}{11}$ f. \mathcal{R} .

IV. Karen Maria Kruse, f. $26\frac{1}{6}$ 1778 † 1805 * $9\frac{1}{7}$ 1801 Peter Daniel **Blicher**, Præst til Spentrup, f. 1753 † 1809:

1. Mette Maria Blicher, f. $8\frac{1}{8}$ 1802 * 1829 Jens **Fasmer**, Skibscapitain, †:

a. Charlotte Amalia Fasmer, f. $1\frac{1}{7}$ 1832 * 1854 Carl Martinus **Schou**, practiserende Læge i Skive:

Mette Maria Schou, f. $26\frac{1}{11}$ 1854.

Familien har Adkomst til det Lantrop-Buchwaldske Legat under Kjøbenhavns Universitet.

Det gjør mig ondt, at Flere (Nogle ere betegnede med ÷) ikke have besvaret mine Skrivelser, hvilken Ligegyldighed har bevirket, at Stamtavlen ingenlunde blev saaledes, som jeg agtede at levere den. Supplement &c. udbedes.

Kjøbenhavn i August 1855.

Lengnick.

Familien Kryssing.

Ole **Sorensen**,

Raadmand og Kjobmand i Aarhus * Dorothea Johannesdatter Altholt:

Peter Olufsen **Kryssing**,

Sognepræst til Frue Kirke i Odense, f. 1699 i Aarhus, † $3\frac{1}{8}$ 1744, * i Standerborg $2\frac{6}{9}$ 1730
Else Bröchner, f. $2\frac{2}{9}$ 1702 † $1\frac{3}{10}$ 1777 (hun * 2. $2\frac{5}{9}$ 1749 Mogens Faber, Kjobmand i
Odense):

A. Anna Dorothea Kryssing, † $1\frac{0}{10}$ 1783 (51), * $1\frac{9}{9}$ 1749 Niels **Tingberg**, Sognepræst til
Næraa og Marslev $1\frac{4}{6}$ 1748, til Glodstrup og Utterslev $\frac{4}{1}$ 1766 † $3\frac{0}{1}$ 1786:

1. Peder Kryssing Tingberg, Sognepræst til Kjolstrup og Agedrup, f. 1750 † $2\frac{3}{5}$ 1818.

2. Else Cathrine Tingberg, døbt $1\frac{4}{6}$ 1752 † $\frac{6}{4}$ 1790, * Holger **Fangel**, Sognepræst til
Nordborg, Provst paa Als, f. i Nordborg $1\frac{0}{6}$ 1742 † $2\frac{3}{12}$ 1820:

a. Jens Fangel, Forvalter paa Bilmosegaard, * $2\frac{4}{1}$ 1800 Marie Rehders:

1. Holger Fangel, f. $1\frac{9}{11}$ 1800. 2. Else Cathrine Marie F., f. $2\frac{0}{3}$ 1802.

3. Caroline Elisabeth F., f. $1\frac{3}{4}$ 1803. 4. Casten Rehders F., f. $2\frac{2}{8}$ 1804.

5. Casten Rehders F., f. $2\frac{2}{7}$ 1807. 6. Vilhelmine Nicoline F., f. $2\frac{1}{10}$ 1808.

7. Nis Christian F., f. $2\frac{3}{10}$ 1809. 8. Mathea Charlotte Emilie F., f. $1\frac{3}{7}$ 1813.

b. Niels Tingberg Fangel, Sognepræst til Gudum, Lillevorde og Seilflod, R.*, f. $1\frac{2}{4}$ 1781

† $\frac{4}{3}$ 1845 * $\frac{11}{5}$ 1810 Henriette Margrethe Rehders, f. $\frac{15}{8}$ 1779 † $\frac{6}{8}$ 1822
(1 S. 3 D.).

B. Marie Kryssing * Claus Clausen, Rjebmand i Odense:

1. Else Clausen, † ugift.

2. Elisabeth Margrethe Clausen, f. 1760 † $\frac{7}{10}$ 1818 * $\frac{20}{5}$ 1788 Rasmus **Nyerup**, M.,
Profesør, R.*, f. $\frac{12}{3}$ 1759 † $\frac{28}{6}$ 1829:

a. Karen Marie Nyerup, f. $\frac{22}{3}$ 1789 * $\frac{20}{5}$ 1806 Christian Ludvig **Strøm**, Sognepræst
til Gregeme, f. $\frac{5}{2}$ 1771:

1. Erasmine Strøm, f. $\frac{22}{2}$ 1807 † 1818.

2. Ulrike Eleonore Strøm, f. $\frac{29}{9}$ 1808.

3. Elisabeth Margrethe Strøm, f. $\frac{16}{11}$ 1809.

4. Magnus Strøm, f. $\frac{13}{10}$ 1811, Militair 1842, †

5. Ole Strøm, Districtslæge i Bordingborg, f. $\frac{4}{2}$ 1813 * 1841 Marie Margrethe
Buntzen, f. $\frac{9}{6}$ 1813:

a. Rasmus Nyerup Strøm, f. 1842. b. Camille Strøm, f. 1843.

c. Christian Ludvig S., f. 1845. d. Georg Buntzen S., f. 1846.

e. Holgä S., f. 1849. f. Emma S., f. 1851.

6. Susanne Elisabeth Strøm, f. $\frac{3}{1}$ 1815 † 1840.

7. August Emil Strøm, Seminarist, f. $\frac{11}{5}$ 1817 † 1836.

8. Louise Marie Strøm, f. $\frac{2}{3}$ 1819.

9. Rasmus Nyerup Strøm, f. $\frac{20}{10}$ 1820 † 1831.

10. Karen Marie Strøm, f. $\frac{4}{3}$ 1822 † 1857 * 1848 Hermann Balthazar Ernst v.
Kauffmann, Artillericapitain, R.*, f. $\frac{4}{8}$ 1817 † $\frac{12}{5}$ 1858:

a. Hermann Kauffmann, f. $\frac{2}{6}$ 1851.

- b. Karen Marie Hedevig Kauffmann, f. $16/10$ 1852.
 c. Marie Sophie Frederikke Kauffmann, f. $19/8$ 1854.
 d. Christian Ludvig Kauffmann, f. $17/10$ 1855.
- b. Hans Christian Nyerup, Officier i Vestindien, f. 1790 † 1817.
 c. Augusta Amalia Nyerup, f. $17/9$ 1793 † 1855 * 1818 Philip Christian **Fuglede**,
 Sognepræst til Vejen og Læberg, f. $16/5$ 1795 † $3/1$ 1856:
 1. Marie Cathrine Fuglede, f. 1820 * 1845 (6 B.).
 2. Karen Egerda Fuglede, f. 1828 * 1855 (2 B.).
 3. Niels Fuglede, f. 1835.
 d. Louise Marie Margrethe Nyerup, d. $2/8$ 1799.
3. Peder Kryssing Clausen, Sognepræst til Klemlose, f. $6/10$ 1761 † $23/10$ 1828.
4. Mariane Clausen, f. $18/7$ 1758 † $28/11$ 1794 * $25/11$ 1778 Peder **Jerndorff**, Klokker ved
 Holmens Kirke, f. $25/1$ 1752 † $24/3$ 1821:
 a. Peder Christian Jerndorff, Overlærer ved Sø-Statens Skoler, f. $17/8$ 1785 † $6/3$ 1827
 * $17/9$ 1822 Christiane Lovise Holm, f. $15/1$ 1788 (u. B.).
 b. Mariane Margrethe Jerndorff, f. $10/5$ 1790 * $7/7$ 1817 Hans Bredal? **Helm**, Over-
 lærer ved Sø-Statens Skoler, † $21/2$ 1824 (1 D.).
5. Claudine Clausen, † ugift.
6. Johanne Christiane Clausen, f. $18/4$ 1773 † 1849 * 1. Hans **Jensen**, Kantor i Roskilde.
 2. $11/10$ 1806 Emmanuel **Tauber**, Statsraad, Professor, Rector i Aalborg, R.*, f.
 $5/6$ 1776 † $31/1$ 1847:
 a. Johan Christian Jensen, Sognepræst til Hovsbjerg og Granslev, f. $24/6$ 1790.
7. Nicoline Claussen, † * **Nielsen**, Skolelærer i Gylling, †

C. Johanne Marie Kryssing, * Christian Ditlev **Hedegaard**, Dr. juris, Rigsraad, Birkedommer, f. $\frac{3}{1}$ 1700 † $\frac{13}{6}$ 1781:

a. Johan Christian Hedegaard, Statsraad, f. $\frac{21}{2}$ 1762 † $\frac{7}{9}$ 1831 * Bolette Katanowna Hoffmann, f. $\frac{27}{10}$ 1760 † $\frac{7}{9}$ 1815:

1. Johanne Hedegaard, f. 1787 † 1810.

2. Amalie Hedegaard, * 1. . . . **Hansen**, Stenmagermester i Kjøbenhavn (2 B.),
2. . . . **Jexen**, Pianofortestemmer, † 1850.

D. Maren Kryssing * Hans **Riising**, Kjøbmand i Odense:

1. Peder Kryssing Riising, Major, i Odense, † ugift.

Familien har Udfømt til det Kryssingske Legat.

Derfor flere Herrer Præster, jeg har anmodet om at forundre mig Uddrag af deres Kirkebøger, i Betragtning af Arbeidets uberegnelige Nytte, havde ændret mine Bønner, kunde ogsaa denne Stamtavle have vundet betydeligt. For en stor Deel har jeg Hr. Archivar Erslew at takke for gode Oplysninger om denne Familie, som ogsaa om flere Familier, hvis Stamtavler ere udgivne af mig.

Lengnick.

Anders Hansen Könsberg, * 1. 1704 2. Hedevig Sandberg, f. 1718 † 1778:

1. Niels Könsberg, Garver, f. 1714 † 1781 * Engel Cathrine Haren, f. 1727 † 1781.

2. Anna Margrethe Könsberg, f. † * **Jacob Ivers**, Sømmermester:

a. Anna Margrethe Ivers, f. † * 1757 23. November Niels **Windelew**, Procurator:

1. Johanne Margrethe Windelew, f. 1758 † 1822 * 1784 28. Mai Jens Zeuthen v. **Lemming**,

Generalmajor; af deres Børn nævner jeg:

Hans Zacharias Windelew Lemming, f. 1787. Anne Eleonore Margrethe L., f. 1793.

2. Jacob Zacharias Windelew, f. 1760 † 3. Sören Nicolai W., f. 1761 †

4. Ellen Marie Windelew, f. 1765 † 5. Iver Nicolai W., f. 1767.

b. Ellen Cathr. Ivers, f. 1735 † * 1768 13. Januar Bendix Math. **Bind**, Reg.=Qvarttermester.

c. Rebecca Ivers, f. 1737 † ung.

d. Maria Abigael Ivers, f. 1739 † * 1764 20. August Johannes **Outzen**, Statsraad; af deres Børn

kan jeg nævne:

1. Christine Margr. Outzen, f. 1765 † 1766. 2. Louise Chr. O., f. 1772. 3. Peter O., f. 1774.

e. Jacob Ivers, f. 1740 † f. Rebecca I., f. 1742 †

g. Helene Ivers, f. 1744 † ung. h. Helene I., f. 1746 †

i. Engel Marie Ivers, f. 1748 † 1822 * 1783 14. Februar Thomas Christian **Huulegaard**, Rjeb-

mand, f. 1746 † 1819.

3. Ellen Carine Könsberg, f. † * **Bögvad**.

Ellen Cathr. Bögvad, f. † * 1. **Fischer**. 2. Henrik **Ostermann**, begge Farvere:

1. Edele Cathr. Nic. Ostermann, f. 1771. 2. Anders Vorgod O., f. 1772. 3. Christopher O., f. 1773.

4. Ellen Cathrine Könsberg, f. † * Jens **Bigom**, † 1797:

Hedevig Edele Bigom, f. † * **Öygaard**, † 1831.

5. Engel Cathrine Könsberg, f. 1748 † 1807 * **Smalensky**, † 1807.

6. Andreas Nicolai Könsberg, f. 1751 † 7. Pernille K., f. 1753.

Sil denne Stamtable, der staaer i Forbindelse med Harens, ønskes Supplement.

N. N. Holst, Capitain i Land=Etaten, * Frøken Mohrsen fra Hamburg:

1. Johan Chr. Holst, Commandeur, Cadetchef, f. 1702 † 1751 * Dorothea Hansen, f. 1718 20. Aug. † 1776:
 - a. Elisabeth Holst, f. 1740 † 1773 * Peder **Hoppe**, Conferentsraad, f. 1727 † 1778.
 - b. Vibiane Lucie Holst, f. 1744 †
 - c. Dorothea Maria H., f. 1745 †
 - d. Christian Frederik Holst, Søcadet, f. 1747 †
 - e. Christiane Frederikke Holst, f. 1747 11. Marts † 1817 14. April * Envold Berregaard **Lugge**,
Statsraad, f. 1728 7. September † 1788 21. October:
Abraham Pelt Lugge, f. 1781 12. Januar † 1796 12. April.
 - f. Vibiane Dorothea Holst, f. 1749 † 1778 * 1777 Chr. Fred. v. **Haxthausen**, Kammerjunker:
Frederik Christopher v. Haxthausen, f. 1778 †
 - g. Peter Holst, Søcadet, f. 1751 †
 - h. Johan Christopher H., Søcadet, f. 1752 †
 2. Jacob Nicolai Holst, Contre-Admiral, † 1769 3. Mai, (59 Aar gl.), * Dorothea Birgitte Tage:
 - a. Frederikke Holst, f. 1745 † ugift.
 - b. Kirstine H., f. 1748 †
 - c. Noline Christiane Holst, f. 1750 †
 - d. Christiane Holst, f. 1752 † * 1785 Ulrich C. v. **Huulbech**, Oberstlieutenant, f. 1739 † 1816:
Dorothea Christiane Ulrikke Huulbech og Christiane Frederikke H.
 - e. Nicolai Holst, Lieutenant, f. 1753 †
 - f. Vibiane Lucie H., f. 1755 †
 - g. Auliane Frederikke Holst, f. 1757 † 1788 * 1780 Peter **Wilhelm**, Kunst- og Hoffmed, † 1789:
Envold Berregaard Wilhelm, var Overkrigscommissair, f. 1781.
 - h. Carl Ferdinand Holst, f. 1762.
 3. Datter, * v. **Römer**, Oberstlieutenant, (u. B.).
 4. Cathrine Marie Holst, f. * C. U. **Huulbech**, Lieutenant:
Georg Christian Huulbech, i Raadet paa Tranquebar, † 1780 * 1764 15. Januar Enken Hosum, f. Westermann, † 1803 21. Marts: (Barn, døbstumt, †).
1. I. C. Holst's Afskom har Adkomst til Understøttelses=Anstalten for trængende Efterflægt af Medlemmerne i den ophævede civile og adskillige Stænders Enkekasse. 2.

Philip Landsperg,

Parforcejæger * Maren Budtz, f. 1719 † 1790:

1. Maren Landsperg, * 1768 ²/₉ Valentin Greve **Knudsen**, Student og Fuldmægtig:

a. Philip Christian Knudsen, f. 1768 † 1769.

b. Johan Michael Knudsen, f. 1770.

c. Elisabeth Birgitte Knudsen, f. 1772.

d. Knud Knudsen, f. 1775.

e. Marie Margrethe Knudsen, f. 1777 * Andreas **Arntzen**, Statsraad i Norge, C. N., R. V.
† 1837 (B.)

f. Frederik Ernst Wilhelm Knudsen, f. 1790.

2. Søn, f. 1748.

3. Christopher Landsperg, Parforcejæger, f. 1749 † * 1781 ¹⁸/₇ Mechtele Margrethe Munch:

a. Rachel Wilhelmine Landsperg, f. 1782.

b. Maren Elisabeth Cathrine Landsperg, f. 1783 † 1796.

c. Ane Cathrine Landsperg, f. 1784.

d. Datter, dødfød 1787.

e. Nielsine Henriette Landsperg, f. 1788.

f. Philip Landsperg, f. 1793.

g. Niels Andreas Landsperg, f. 1796 † f. A.

h. Hans Wilhelm Landsperg, f. 1803.

4. Anna Cathrine Landsperg, f. 1750 † 1783 * 1, 1767 ²/₁₀ Christian Niclas **Laurop**, Forstsecretair. 2, 1781 ⁴/₁₀ Ernst Anton **Bruhn**, Over-Parforcejæger (see hans Stamtable).
5. Johan Landsperg, f. & † 1751.
6. Johan Landsperg, f. 1753 † 1769.
7. Michel Landsperg, f. 1755 † 1769.
8. Apelone Marie Landsperg, f. 1758 † 1814.

Dette er Alt, hvad jeg i Sammenhæng kan meddele om denne Familie, idet jeg beklager, at man ikke har ændset mine gjentagne Anmodninger om yderligere Dplysninger. Smidlertid vil jeg anføre Følgende, der muligen henhøre til Familien: Landsperg, Oberstlieutenant † 1700, Landsperg, General * Cathrine Margrethe † 1753 (58), Anton Landsperg, * 1722 ¹⁷/₈ Cathrine Soltwedel, Philip Landsperg Parforcejæger * 1724 ²³/₁₁ Maren Svenstrup, (Descendenten har Udkomst til et Beneficium her i Staden), Philip Landsperg, hvis Hustru † 1745 ⁹/₁₂, Landsperg, Overjæger, f. 1689 † 1773. Flere Dplysninger har jeg om Personer, hvis Navne skrives: Landsberg, Landberg.

Fenynick.

Christen Michelsen Lange,

Brygger i Kjøbenhavn, f. 1663 † 1730 * 1712 $1\frac{1}{3}$ Margrethe Larsdatter Lindberg, f. 1695 † 1750 $20\frac{0}{5}$:

A. Jens Christensen Lange, Statsraad, Postdirecteur, f. 1713 $\frac{3}{8}$ † 1791 $21\frac{1}{12}$ * 1741 $15\frac{1}{2}$ Anna Cathrine Beckman, f. 1719 $6\frac{1}{2}$ † 1794 $14\frac{1}{4}$:

a. Christian Diderik Lange, Justitsraad, f. 1741 $11\frac{1}{12}$ † 1811 $29\frac{0}{7}$ * 1772 $\frac{3}{6}$ Anne Beckman, f. 1753 † 1803:

1. Anne Cathrine Lange, f. 1773 $27\frac{0}{6}$ † 1806 $29\frac{0}{1}$.

2. Jens Diderik Lange, Goldfasserer, f. 1774 $\frac{4}{11}$ † 1830 $8\frac{0}{4}$ * 1810 $20\frac{0}{7}$ Anna Maria Prom.

3. Ellen Poulina Lange, f. 1776 $14\frac{0}{1}$ † 1828 $20\frac{0}{6}$ * 1807 $\frac{3}{6}$ Johan Frederik **Høegh**.

4. Hermann Dominicus Lange, f. 1777 $25\frac{0}{7}$ † 1778 $29\frac{0}{1}$.

5. Elisabeth Susanne Lange, f. 1780 $\frac{1}{10}$ * 1, 1804 $\frac{1}{10}$ Carl F. **Aagaard**, Urtefræmmer. 2. 1810 $\frac{7}{7}$ Jørgen Anton Ludvig Kofoed **Dorscheus**, Consumtionsfriver, f. 1778 † 1820 (B.).

6. Dorothea Lange, f. 1785 $10\frac{0}{3}$ † 1815 $14\frac{0}{11}$ * 1811 $9\frac{0}{11}$ Jens Peter **Petersen**, Guldmægtig.

7. Hermann Henrik Lange, f. 1786 $30\frac{0}{7}$ † 1789 $\frac{4}{1}$.

8. Anne Christiane Lange, f. 1789 $30\frac{0}{7}$ * 1817 $26\frac{0}{2}$ Christian **Jochumsen**, f. 1793 $28\frac{0}{1}$ (B.).

b. Anna Maria Lange, f. 1743 †

c. Hermann Henrik Lange, Raadmand, f. 1755 $27\frac{0}{1}$ † 1792 $31\frac{0}{12}$ * 1785 $14\frac{0}{12}$ Margrethe Grøn † 1808 $10\frac{0}{8}$ (50):

1. Anna Cathrine Lange, f. & † 1786.

2. Jens Lange, f. 1789 $19\frac{0}{10}$ † 184.

- B. Ellen Maria Lange, f. 1715 $2\frac{3}{8}$ † 1800 $2\frac{1}{4}$ * 1740 $\frac{6}{7}$ Peder Sønnesen **Holm**, Borger-Capitain og Brygger.
- C. Bodelene Lange, f. 1721 $\frac{4}{10}$ † 1776 $1\frac{3}{3}$ * 1744 $\frac{4}{11}$ Frederik **Hammerich**, Cancelliraad, Amtsforvalter i Flensborg, f. 1705 † 1777 (see hans Stamtafle.).
- D. Peder Lange, Brygger og Overformynder, f. 1723 $2\frac{2}{9}$ † 1793 $3\frac{0}{9}$ * 1752 $1\frac{6}{2}$ Marthe Ølgoed :
- a. Margrethe Lange, f. 1753 $\frac{1}{5}$ † 1834 $1\frac{9}{3}$ * 1774 $\frac{9}{9}$ Christen Hee **Wadum**, Justitsraad, † 1814 $2\frac{9}{1}$ (77.).
 - b. Hans Christian Lange, Brygger og Assistent ved grønlandste Handel, f. 1755 $\frac{2}{1}$ † 1821 $\frac{5}{10}$ * 1788 $2\frac{5}{4}$ Sophie Dorothea Christiane Nielsen, f. 1767 $2\frac{7}{8}$ † 1829 $2\frac{4}{2}$:
 1. Martha Henriette Lange, f. 1789 $\frac{19}{12}$ * 1819 $1\frac{4}{4}$ Christian Albrecht **Cold**, Secretair, f. 1792 $1\frac{6}{10}$ † 1828 $1\frac{4}{5}$ (see hans Stamtafle.).
 2. Peter Nicolai Lange, Soldcontrolleur, f. 1791 $\frac{7}{3}$ * 1823 $2\frac{4}{11}$ Georgine Martinette Kirkerterp, f. 1790 $\frac{5}{9}$:
 - a. Anne Sophie Hedevig Lange, f. 1825 $1\frac{4}{2}$ † 1836 $1\frac{8}{7}$.
 - b. Carelia Henriette Lange, f. 1826 $\frac{4}{9}$.
 - c. Christian Ditlev Lange, Stud. theol., f. 1828 $\frac{1}{4}$.
 - d. Peter Georg Lange, ved Vinhandelen, f. 1830 $\frac{5}{4}$.
 - e. Frederik Marcus Lange, f. 1833 $1\frac{8}{12}$.
 3. Frederik Carl Lange, Sømand, f. 1792 $\frac{4}{9}$ † 1820 $\frac{1}{3}$.
 4. Christian Peter Lange, Urtekræmmer og Rodemester, f. 1793 $2\frac{8}{9}$.
 5. Marcus Jonas Ludvig Lange, Proprietair til Giegod pr. Nykjøbing paa Falster, f. 1795 $2\frac{6}{3}$ * 1837 $1\frac{4}{10}$ Justine Louise Constance Classen :
 - a. Ludvig Peter Hersleb Michael Classen Lange, f. 1841 $1\frac{5}{10}$.
 - b. Michael Classen Lange, f. 1843 $1\frac{3}{4}$.

6. Frederik Erik August Lange, Kgl. Guldmægtig, f. 1797 $1\frac{7}{1}$ † 1847 $2\frac{9}{12}$ * 1829 $2\frac{2}{5}$
 Julie Jacobine Zipelius, f. 1800 $2\frac{5}{5}$:
- Christian Carl August Lange, f. 1830 $1\frac{3}{5}$.
 - Pauline Amalie Lange, f. 1833 $3\frac{0}{12}$.
 - Ferdinand Frederik Lange, f. 1836 $1\frac{3}{8}$.
 - Peter Ludvig Lange, f. 1839 $1\frac{3}{5}$.
 - Martha Henriette Mathilde Lange, f. 1841 $1\frac{7}{6}$.
- c. Christen Lange, f. 1757 †
- d. Kirstine Lange, f. 1759 $1\frac{8}{11}$ † 1846 $1\frac{7}{3}$ * 1782 $1\frac{4}{8}$ Peter **Jacobsen**, Urtefrømmer, † 1795 (B.).
- e. Ellen Lange, f. 1763 †
- E. Søren Lange, Brygger og Overformynder, f. 1726 $6\frac{1}{11}$ † 1805 $3\frac{0}{5}$ * 1753 $2\frac{8}{11}$ Hedevig Cathrine Henriksen, sal. Peter Loumanns Enke † 1801 (80):
- Margrethe Lange, f. 1754 $1\frac{9}{9}$ † 1842 $2\frac{1}{1}$.
 - Niels Lange, Stadsmægler, f. 1756 $1\frac{9}{3}$ † 1821 $2\frac{8}{2}$ * 1789 $1\frac{5}{12}$ Charlotte Sophie Walsøe :
 - Nicine Henriette Lange, f. 1791 $1\frac{7}{6}$ † 1845 $7\frac{1}{6}$ * 1813 $1\frac{1}{8}$ Christen **Gielstrup**, Hørfrømmer, f. 1784 $9\frac{1}{7}$ † 1828 $2\frac{5}{3}$ (B.).
- F. Michael Lange, Brygger og Raadmand, f. 1729 $2\frac{4}{12}$ † 1786 $3\frac{0}{1}$ * 1755 $2\frac{7}{10}$ Sophie Birgitte Røder, f. 1732 † 1764 :
- Henrik Christian Lange, Casferer ved asiatiske Compagni, Brygger, f. 1756 $1\frac{8}{10}$ † 1814 $1\frac{1}{7}$ * 1786 $1\frac{8}{11}$ Elisabeth Charlotte Christiane Clausen, † 1847 $1\frac{4}{11}$:
 - Michael Lange, Conferentsraad, Overpræsident i Kjøbenhavn, SK* DM., f. 1788 $2\frac{3}{2}$ * 1816 $\frac{8}{8}$ Louise Thomasine Petersen, f. 1795 $2\frac{1}{4}$:

- a. Elise Wilhelmine Lange, f. 1817 $1/7$ * 1840 $5/11$ Christian Ditlev **Lunn**, Justitsraad, Lehnsecretair, f. 1804 $2/12$ (B.).
- b. Charlotte Sophie Lange, f. 1818 $29/10$ * 1842 $23/4$ Otto Frederik **Müller**, Overauditeur, Assessor i L. D. f. S. og Stadsretten (B.).
- c. Ida Lange, f. 1820 $28/3$.
3. August Carl Lange, Generalconsul i la Rochelle, f. 1792 $11/6$ * Isabella Cooper :
 a. Michael Lange. b. Carl Lange.
4. Frederikke Charlotte Christiane Lange, f. 1793 $6/12$.
5. Frederik Wilhelm Emil Lange, Capitain og Skibsreder f. 1795 $31/10$ * 1836 $7/5$ Emilie Stephansen :
 a. Elisabeth Charlotte Christiane Lange, f. 1844 $1/2$.
 b. Hans Stephansen Lange, f. 1842 $5/8$ † 1848 $25/10$
6. Sophie Birgitte Lange, f. 1797 $28/2$.
7. Marcus Christian Lange, Grosserer, f. 1800 $27/7$ † 1828 $4/3$.
- b. Elias Lange, f. 1757 † 1764.
- c. Margrethe Lange, f. 1759 $19/6$ † 1831 $19/5$ * 1779 $17/12$ Henrik **Høvinghoff**, Sølvsop, † 1809 $17/21$ (77) (B.).
- d. Christen Lange, f. 1760 $15/10$ † 1778 $14/5$.
- e. Henrik Herman Lange, f. 1761 † 1765.
- f. Anna Catharina Lange, f. 1763 † 1764.

Familien har Udførelse til Klarups Legat.

Lengnick.

Rasmus Hansen Lange,

Forpagter paa Lindholm og Bibygaard, efterlod:

- A. Carl Rasmussen Lange, Forpagter først paa Ballø og Billesborg, senere paa Tegholm og Krabbesholm, f. $^{27}/_3$ 1715 † $^{27}/_3$ 1773 * Birgithe Jensdatter, † 1797 (87):
1. Søn, † spæd.
 2. Rasmus Carlsen, var først Forpagter paa Tegholm, men købte 1777 Gammelfjøgegaard, f. $^9/_2$ 1739 † $^{31}/_7$ 1789 * Mette Marie Christensdatter, f. 1739 † 1808:
 - a. Carl Rasmussen Lange, f. 1770 † 1778.
 - b. Birthe (Birgithe) Carlsen, f. $^{12}/_9$ 1772 † $^{26}/_6$ 1822 * $^{22}/_{10}$ 1790 Lauritz **Holmblad**, Agent, Farver i Kjøbenhavn, D. M., f. $^{26}/_1$ 1770 † $^{10}/_8$ 1827. (see hans Stamtafte).
 - c. Christen Rasmussen Carlsen, til Gammelfjøgegaard, f. $^1/_5$ 1777, adlet $^4/_2$ 1817 † $^{16}/_1$ 1818 * Else Margrethe Nyhuus, Kjøbmandsdatter af Solbek:
Hans de Carlsen, til Gammelfjøgegaard, Hofjægermester, Medlem af Rigsraadet, f. $^{28}/_{10}$ 1810 * $^{14}/_8$ 1841 Clara Sophie, Comtesse Krag-Juel-Wind-Frys, f. $^{25}/_3$ 1822 † $^{26}/_{12}$ 1852:

Emmy Henriette Elisabeth Bertha Hilleborg de Carlsen, f. $\frac{4}{6}$ 1842.

Anna Sophie Lovise de Carlsen, f. $\frac{13}{9}$ 1843 † $\frac{5}{8}$ 1844.

Jens Christen de Carlsen, f. $\frac{19}{11}$ 1846.

Anne Maria Elisa de Carlsen, f. $\frac{4}{8}$ 1813 † $\frac{9}{7}$ 1854 * $1\frac{9}{6}$ 1840 Harald Peter

Nicolai **Toft**, til Rønnebekksholm, Cand. juris., † $\frac{24}{11}$ 1841. 2 $\frac{24}{10}$ 1851

Frederik Nicolai Severin **Grundtvig**, Præst i Kjøbenhavn, R.* f. $\frac{8}{9}$

1783:

Haralde Judithe Johanne Margrethe Toft, til Rønnebekksholm, f. $\frac{17}{2}$

1842.

Frederik Lange Grundtvig, f. $\frac{15}{5}$ 1854.

Jutta Christiane Olavia Bertha de Carlsen, f. $\frac{19}{7}$ 1815 * $\frac{22}{11}$ 1850 Peter

Rørdam, nu Sognepræst til Kongens Lyngby:

Jutta Rørdam, f. $\frac{23}{12}$ 1852.

Francisca Antoinette Hilleborg de Carlsen, overordentlig Stiftsdame i Vallø, f.

$\frac{13}{11}$ 1817.

d. Anna Carlsen, f. $\frac{4}{1}$ 1780 † 1789.

B. Ane Marie Lange, d. $\frac{7}{2}$ 1717 † *

C. Christen Rasmussen Lange, Forpagter paa Eriksholm, f. 1722 † 1772 * 1. (2 S.) 2. Karen

Helene Schow, f. 1738 † 18. . . (Geheimeraad Stampes Farbroders Datterdatter:

1. Steffen Christensen Lange, Skovfoged ved Gammelkjøgegaard * :

a. Christen Steffensen, Skovfoged efter Faderen, efterlod:

Christen Christensen, Skovfoged, & Hans Christensen.

2. Niels Christensen Lange, angives gift med en 3fr. Brask:
 Otto Peder Lange, Gaardeier, (skal have efterladt Døttre).
3. Otto Lange, Møller i Skjelsfjør, f. 1766 † 1831 * Kirstine Larsen, f. 1770 † 1817:
a. Christen Lange, f. 1795 † 1828 * Engel Margrethe Kastrup, f. 1797:
 Andrea Kirstine Caroline Lange, f. $18/1$ 1822.
 Andreas Otto Lange, f. $15/6$ 1824.
b. Karen Helene Lange, f. $4/10$ 1797 * $26/4$ 1817 Georg **Jessen**, Landmand, f. $4/3$ 1790:
 Claudius Otto Jessen, f. $24/2$ 1820.
 Flora Dorothea Jessen, f. $22/2$ 1822.
 Augusta Jessen, f. 1824.
 Karen Margrethe Christine Nicoline Jessen, f. $14/5$ 1826.
 Lovise Sophie Jessen, f. $5/11$ 1827.
 Andreas Bjørn Rothe Jessen, f. $26/2$ 1830.
 Georgia Helene Jessen, f. $26/1$ 1832.
 Ludvig Bethoven Jessen, f. $1/6$ 1837.
c. Carl Lange, f. 1800 * Anne Johansdatter, f. 1802:
 Kirsten Lange, f. 1823. Peter L., f. 1828. Otto L., f. 1832.
 Anne Kirstine L., f. 1834. Christian L., f. 1836. Hedevig L., f. 1838.
4. Helvig Kirstine Lange, f. 1768 † * Peder **Spang**, Landmand, D. M.
5. Hans Diderik Lange, f. 1769 † 1813 * Margrethe Lytzhøft:
a. Elisabeth Kirstine Lange, f. $16/8$ 1798 * Michael Rasmus **Michelsen**, Pottemager i Gielsted:

- Hansine Margrethe Diderikke Michelsen, f. 1830.
 Hans Jacob Christian Diderik Michelsen, f. 1834.
- b.* Carl Christian Lange, Bødter i Bester Egtsborg, f. $\frac{9}{1}$ 1800 * Ellen Hansdatter Larsen, f. 1801:
 Hans Diderik Lange, f. 1830.
 Ditlev Christian Lange, f. 1832.
 Christian Suhr Lange, f. 1834.
 Frederik Lange, f. 1836.
- c.* Christen Rasmussen Lange, Snedter i Næstved, f. $\frac{6}{2}$ 1802 * Maren Christensen, f. 1789:
 Henriette Valentine Margrethe Lange, f. 1831.
- d.* Ditlev Christian Lange, f. $\frac{23}{2}$ 1804 † 1821.
- e.* Henriette Sophie Lange, f. $\frac{3}{2}$ 1806.
- f.* Kirstine Ottine Lange, f. $\frac{31}{5}$ 1811 * Johan Christian Lange **Hoffmann**, Stabstrom-
 peter, f. 1810:
 Marie Sophie Margrethe Hoffmann, f. 1833.
 Johan Andreas Hoffmann, f. 1834.
- g.* Christian Suhr Lange, Snedtersvend, f. $\frac{6}{2}$ 1813.
6. Geert Lange, Rjømmand i Næstved, f. 1770 † 1811 * Christiane Charlotte Richard, f. 1774:
a. Christian Suhr Lange, Snedter * Anne Sophie Top, f. 1807:
 Carl Lange, f. 1829.
 Johan Frederik Lange, f. 1833.
 Andreas Ludvig Lange, f. 1837.

b. Karen Elisabeth Lange, f. 1800 † 1841 * Johan Andreas **Møller**, Tracteur, f. 1797:

Cathrine Charlotte Helene Møller, f. 1823.

Johan Alfred Møller, f. 1824.

Tona Gerhardine Møller, f. 1826.

Carl Theodor Møller, f. 1828.

Siegfried Valdemar Møller, f. 1830.

Thora Nathalia Møller, f. 1835.

c. Hans Schow Lange, Sandstøemager, f. 1802.

d. Hedevig Christine Lange, f. 1807 * Hans Christian **Halling**, Skomagermester, f. 1800:

Niels Christian Emil Halling, f. 1831.

Josephine Helene Halling, f. 1833.

Thora Hansine Olivia Halling, f. 1835.

Karen Helene Schows Descendents har Adkomst til de Stampeffe Beneficier og Understøttelses-Anstalten for trængende Efterslægt af Medlemmerne i den ophævede civile og adskillige Stænders Enkekasse i Kjøbenhavn.

J. C. P. Pengnick.



Familien Lange (III).

Hans Rasmussen,

omreisende Skindhandler, boede i Roeskilde; af hans Børn nævnes Rasmus Hansen, Kemmesuider, boede syd for Roeskilde Domkirke * Lange, hvis Børn antog Moderens Navn:

- A. Anders Rasmussen Lange, Raadmand, Veier og Maaler i Roeskilde † 1749 * Ane Margrethe Davidsdatter, † 1753 (68):
- Maren Lange, f. 1713 † 1792 * 1, 1732 ²/₄ Mag. Albert **Schytte**, Sognepræst til Hvedstrup og Flynng, f. 1668 † 1744 ¹⁹/₁₁. 2, 1747 Johan Jörgen **Holst**, Commerceraad, † 1767 (64).
 - Rasmus Lange, Justitsraad, Borgermester i Roeskilde, † 1787 * † 1807 (89).
 - Johanne Margrethe Lange, f. 1721 †
- B. Hans Thomas Lange, Zolder ved Langensund, † 1773 * Barbara Abigael Monrath (12 S. 6 D.):
- Herman Lange, Justitsraad, Over-Bergamtskriver ved Kongsberg, gift.
 - David Lange, Skipper.
 - Gert Lange, Fuldmægtig hos Zolderen.
 - Hans Thomas Lange, Stud. juris, paa Rentekamret.
 - Christian Lange, Stud. juris, i Norge.
 - Johan Jörgen Lange, Stud. theol.
 - Barbara Lange, † 1773 * **Thyrholm**, Cancelliraad, Sorenskriver (B).
 - Et Barn hvis Navn o. s. v. er mig ubekjendt.
- C. Johan Lange, om hvem Intet vides.
- D. Hans Rasmussen Lange, Raadmand i Roeskilde † 1750 * 1, Abelone Johansdatter Rudd † 1712. 2, Lene (Anne?) Margrethe v. Essen (byggede Stiftelsen 1718 og stiftede Legatet 1746) † c. 1749:
- Barbara Lange, blev stjaalen ud af et Vindue.

Maa undersøges ved Landet, med Carl Thomsen

1718 f. 1719 f. 1720 f. 1721 f. 1722 f. 1723 f. 1724 f. 1725 f. 1726 f. 1727 f. 1728 f. 1729 f. 1730 f. 1731 f. 1732 f. 1733 f. 1734 f. 1735 f. 1736 f. 1737 f. 1738 f. 1739 f. 1740 f. 1741 f. 1742 f. 1743 f. 1744 f. 1745 f. 1746 f. 1747 f. 1748 f. 1749 f. 1750 f. 1751 f. 1752 f. 1753 f. 1754 f. 1755 f. 1756 f. 1757 f. 1758 f. 1759 f. 1760 f. 1761 f. 1762 f. 1763 f. 1764 f. 1765 f. 1766 f. 1767 f. 1768 f. 1769 f. 1770 f. 1771 f. 1772 f. 1773 f. 1774 f. 1775 f. 1776 f. 1777 f. 1778 f. 1779 f. 1780 f. 1781 f. 1782 f. 1783 f. 1784 f. 1785 f. 1786 f. 1787 f. 1788 f. 1789 f. 1790 f. 1791 f. 1792 f. 1793 f. 1794 f. 1795 f. 1796 f. 1797 f. 1798 f. 1799 f. 1800

1890, 1850

*af den af Hans Lange
af den af Hans Lange*

- b. Gerhard Lange, ubefjendt.
- c. Apollone, Lange, f. 1725 † * 1742 $\frac{6}{12}$. Jacob **Lerke**, til Orslev Kloster, Kammer-
raad, Borgermester i Nyborg, f. 1704 † 1772:
1. Regine Christiane Lerke *
 2. Anne Marie Magrethe Lërke † 1806 * **Frisenberg**:
Sophia Amalia Frisenberg * 1826 $\frac{21}{6}$ **Dons** Premierlieutenant.
 3. Johan Peter Christian Lerke.
- d. Maren Lange f. 1726 †
- e. Anna Elisabeth Lange, f. 1727 †
- f. Anders Lange † 1777 * 1758 $\frac{14}{12}$ Charlotte Amalia Karmark (hun ægtede senere Pottema-
ger Steenmeyer):
1. Stephan Lange, 1769 Skomagersvend, reiste til Fyen.
 2. Johan Peter Lange, f. 1759.
 3. Sophia Dorothea Lange, f. 1761.
 4. Helene Margrethe Lange, f. 1762.
 5. Sarah Lange, f. 1766.
- g. Rasmus Hansen Lange, Kjøbmand, senere Farver i Frederiksfund * Salome Torbensdatter:
1. Apollone Lange * 1757 $\frac{9}{4}$ Lauritz Luja **Balslöv**, Provst, Præst til Haarslev i Fyen,
f. 1722 † 1792 (see hans Stamtafle).
 2. Hans Rasmussen Lange, Kjøbmand, Farver i Frederiksfund, eiede Sandviggaard f. 1727 †
* 1, Maren Cappel, f. 1729 † 1762. 2, Holm. 3, Hagedorn:
 - a. Rasmus Lange, Statsraad, Høiesteretsadvocat, f. 1751 † 1829 * 1779 Fre-
derikke Christiane Hellesen † 1845 (u. B.)

- b. Salome Cecilie Lange, f. 1756 † 1827 $^{22}/_6$ * 1779 Mogens **Nielsen**, Farver i Roeskilde, f. 1737 †:
1. Maren Kirstine Nielsen f. * 1814 $^{5}/_3$ Otto Christian **Kynde**, Statsraad, Amtsforvalter, f. 1766 † 1839 (see hans Stamtable).
 2. Jørgen Nielsen, Guldmægtig, f. 1783 $^{19}/_6$ † 1845, ugift.
 3. Peder Carl Nielsen, f. 1786 $^{19}/_1$.
- c. Maria Margrethe Lange, f. 1760 † 1814 $^{4}/_6$ * 1779 Lauge Severin **Fanøe**, Kammeraad, Consumptionsinspecteur i Roeskilde, f. 1737 † 1814 $^{28}/_4$ (see Sidstes Stamtable).
- d. Lars Lange, Tolder paa Tranquebar † 1801 (39).
- e. Maren Lange, f. 1763 † 18.. * Hans Jensen **Lyngbye**, Præst i Solbek, f. 1749 † 1822 (2 Døttre).
- f. Jørgen Lange, Farver i Frederiksfund, f. 1765 † 1831 * 1, Lene Maria Fönss, f. 1766 $^{11}/_{10}$ † 1805 $^{28}/_3$. 2, Sophie Knudsen:
1. Lovise Lange, f. 1794, ugift.
 2. Hans Rasmus Lange, Kjøbmand i Frederiksfund, f. 1797 * Anna Butler, f. 1811:
 - A. Jørgen Jonathan Lange, f. 1833.
 - B. Elisabeth Anna Augusta Lange, f. 1834.
 - C. Hans Rasmus Lange, f. 1837.
 - D. Anna Louise Lange, f. 1838.
 - E. Thomas Ferdinand August Lange, f. 1841.
 3. Peter Lange, f. 1799 † 1847, ugift.
 4. Carl Wilhelm Lange, Over-Ruditeur, &c. R*, f. 1801, * Antoinette Frederikke de Pontavice, f. 1808:
 - A. Georgia Frederikke Helene Lange, f. 1833.
 - B. Carl Wilhelm Lange, f. 1836.

5. Ferdinand Lange, f. 1803 † 1827, ugift.
6. Christian Ludvig Lange, Postmester i Frederiksfund, f. 1811 * Caroline Augusta Greibe :
 - A. Frederikke Lange, f. 1834.
 - B. Carl Lange, f. 1836.
 - c. Sophie Lange, f. 1840.
 - D. Christian Lange, f. 1844.
7. Sophie Lange, f. 1813 * **Holten**, † 1839 :
 1. Hanne Holten, f. 1839.
8. Lene Maria Lange, f. 1815.
9. Ane Lucie Lange, f. 1819.
10. Frederikke Lange, f. 1822 † 1832.
11. Ane Margrethe Lange, f. 1824 * Torben **Lange**, Kjøbmand i America.
- g. Margrethe Lange, f. 1767 † 1843 ugift.
- h. Torben Lange, Transportforvalter ved Jægerspris, f. 1769 † 1847 * Lovise Fönss :
 1. Henriette Lovise Lange, f. 1816 ¹¹/₅ * Ludvig August **Colding**, Cand. polyt.,
Baudinspecteur, f. 1815 ¹³/₇ (see Sidstes Stamtafle).
 2. Torben Lange, Kjøbmand i America, f. 1818 * Margrethe Lange.
- i. Kirstine Lange * Joachim Frederik Ludvig **Wineken**, Brændeviinsbrænder i Solbek,
f. 1770 † 1803 (see hans Stamtafle).
- k. Hans Lange, ugift.
- l-u. 10 Børn, der alle døde tidligt.

Lengnick.

WILHELM CORNISCH LASSEN, Præst til Gran i Hedeland,

f. 1751 ¹⁹/₉ † 1830 ¹⁹/₁ * 1780 ¹/₅ Margrethe Marie Vibe, f. 1757 ²⁰/₈ † 1793 ¹⁴/₂:

Albert Lassen, Præst til Gran, f. 1781 ¹⁶/₁ † 1835 * 1. 1805 ²²/₁₀ Fred. Chr. Krog, † 1806 ²²/₁₀,
Datter af Provst, Præst til Gran, Andreas Chr. K., 2 B. 2. 1807 ²²/₁₀ Dorothea Andrea
Lange, f. 1789 ⁵/₂, D. af Magazinsforvalter Andreas L. og Christiane Holst, 8 B.:

1. Wilhelmine Margrethe Marie L., f. & † 1806. 2. Frederikke Chr. L., f. 1808 † 1831 ⁷/₉.

3. Wilhelmine Margrethe Marie Lassen, f. 1708 ²⁷/₇ * 1829 ⁶/₅ Magnus Brostrup **Land-**
stad, Sognepræst til Sellejord i Thelemarken:

Margrethe Elisabeth Schnitler Landstad, f. 1830 ¹⁷/₃. Albert L., f. 1831 ²³/₁₁.

Dorothea Andrea Landstad, f. 1832 ¹²/₁₁. Hans L., f. 1834 ²/₂. Wilhelm L., f. 1836 ⁷/₁₀.

Fred. Chr. Landstad, f. 1838 ²³/₉. Marie Sophie L., f. 1840 ³/₉.

Clara L., f. 1842 ¹³/₁₁. Hakon L., f. 1843 ¹⁶/₆.

4. Christopher Andreas Lassen, Præst til Loppen i Finmarken, f. 1810 ⁴/₇ * 1840 ⁶/₁ Inger
Margrethe Olafsen, D. af Prof. Olaf O.:

Albert Lassen, f. 1840 ²⁸/₁₀. Olaf L., f.

5. Christiane Louise Eleonore Michaeline Lassen, f. 1813 ²³/₃ † 1836 ¹²/₁₃ ugift.

6. Wilhelm Theodor Alexander Lassen, Cand. juris, Copiist, f. 1815 ²/₁₀.

7. Albert James Christian Lassen, Lieutenant, f. 1820 ¹⁹/₁₂. 8. Harald Henrik L., Lieute-
nant, f. 1823 ¹⁶/₅.

9. Frederik Thorvald Lassen, f. 1825 ¹/₉ † Aaret efter.

10. Margrethe Marie Vibe Lassen, f. 1825 ¹/₉. — Endvidere kan jeg anføre om Adscendenten:

Christian Lassen, Herredsfoged i Hanherrederne, Forpagter af Aggersborg, Malegaard og Magaard,

* Anne Albrechtsdatter:

1. Dorthe Lassen, f. 1706 ¹⁶/₆ † 1793 * 1733 ¹⁸/₆ Peter Jacob **Hübertz**, Kjøbmand i Aalborg, f. 1703 ²⁵/₈ † 1754 ²⁰/₁₂.
2. Albert Lassen, Præst til Skibtvød, f. 1712 ¹⁸/₅ † * 1746 ²⁵/₁ Kirsten Hansdatter, f. 1710, Enke efter Commissionsfriser Nicolai Christian Vendelboe: Sønnen James, † ugift.
 - a. Hans Christian Lassen, Gaardeier i Edsberg, † 1811 * 1. Kirstine Margr. Örtlein, † 1798 (3 B.). 2. Margr. Elisabeth Örtlein, † 1799. 3. Lovise Bendike, † 1836 (79) 5 B.: (2 S. og 2 D. † † unge): Albert Peter L., Overlærer. Anne Kirstine Lassen. Alette Jacobine Lassen, † 18 . . * Caspar **Hagemann**, Major: (2 S. † † unge) Frederik Christian Hagemann, f. 1823. Carl Henning Lützou H., f. 1825. Kirstine Margrethe Elisabeth Kofoed Lassen, f. 1799 † 1807.
 - b. Nicolai Christian Vendelbo Lassen, Justitsraad, Toldinspecteur i Bergen, R* † 1818 * Fred. Elisabeth Frisch af Kjøbenhavn: Hartvig Marcus Lassen, Capitain, f. 1781 * 1. . . . Bentzen (1 B.). 2. . . . (3 B.): Christian Frederik Bentzen Lassen, Lieutenant, f. . . . Albert L., ved Toldvæsenet Albert Lassen, Borgermester i Bergen, f. 1783 ⁵/₆ * Abigael Vogt Monrad: Nicolai Christian Lassen, Cand. theol., f. 1813. Carl Emil L., Copist, f. 1816. Lars Monrad Lassen, Cand. juris, f. 1819. Fred. Elisabeth Lassen, f. . . . Hartvig Marcus L., f. . . . Georg Herman L., f. . . . Jacobine Henriette Lassen, f. 1788 * . . . **Kappe**, Kjøbmand i Bergen. Frederik August Lassen, Boghandler, f. . . . Christian Lassen, Professor i Bonn, f. 1800 ²²/₁₀.
 - c. Wilhelm Cornisch Lassen, (see foran!)
3. Jörgen Lassen, Raadmand i Christiania. 4. Sidsel L., * Jens **Spliid**, Provst, Præst til Broust, † 1742.
5. Andreas Christian Lassen, † ugift. 6. Otto Lassen; hans Aftom skal leve i Fogstør.
7. Datter, * Poul **Basballe**, Præst til Aggersborg, † 1731 ²³/₁. **Leungick**.

Familien LAUB.

Mag. Georg Laub, Præst til St. Ulrichs Kirke i Augsburg, * Anna Dorothea Weiblingen:

A. Johan Laub, Rjebmand i Augsburg, gift, efterlod:

Johan Georg Laub (see Worms Lexicon).

B. Hieronymus Laub, Etatsraad, Dr. med., Læge, f. 1684 $15/2$ † 1753 $5/12$ * Johanne Justine Scharffenberg, † 1753. Af deres Børn kan jeg nævne:

1. Frederik Laub, Cancelliraad, f. 1729 † 1809.

2. Michael Georg L., Capitain i Sø-Etaten, f. 1731 † c. 1812. 3. Christian L., f. 1733 † ..

4. Wilhelm Frederik Laub, Krigsraad, Posthusforvalter ved Kjøbenhavns Toldbod, f. 1734 $15/5$ † 1800 $1/5$ * Sophie Elisabeth Kisbye, † 1799 (49 Aar):

a. Johanne Justine Laub, f. 1769 † 1840, ugift.

b. Hieronymus Laub, Præst til Frørup, f. 1771 $10/1$ * 1802 $20/5$ Louise Frederikke Zinck:
Sophie Elisabeth Laub, f. 1803 † 1819.

Wilhelm Frederik L., Bogtrykker i Nykjøbing p. J., f. 1805 $6/8$ † 1845 * 1836 $12/11$

Christiane Christine Thoma Wilhelmine Thomsen, f. 1807 $29/6$:

Jacob Hieronymus Laub, f. 1837 $9/11$.

Ernst Chr. Claussen Laub, f. 1836 $31/7$. Otto Joh. Laub, f. 1842 $2/10$.

Hardenach Otto Conrad Laub, Præst til Nyslinge, f. 1805 $6/8$ * 1835 $22/5$ Susanne

Charlotte Hedevig Johanne Tostrup:

Magdalene Louise Laub, f. 1836 † 1837. Hieronymus L., f. 1838 $4/3$.

Hans Peter Tostrup Laub, f. 1839 $23/10$.

Louise Frederikke L., f. 1841 † 1842. Louise Magdalene L., f. 1842 $15/8$.

Frederik Ludvig Erasmus Laub, Provisor, f. 1807 $4/7$.

Johannes Georg Christian Laub, f. 1807 $\frac{4}{7}$.

Susanne Henriette Laub, f. 1808 $\frac{31}{12}$ * Johan **Haae**.

Magdalene Hedevig Johanne Laub, f. 1814 $\frac{28}{1}$ * Mag. Frederik Ludvig Bang
Zeuthen, Præst til Tømmerup.

Hans Jörgen Trojel Laub, f. 1817 $\frac{1}{6}$.

c. Helene Ambrosia Laub, f. 1773. d. Hans L., f. 1774 †† smaa.

e. Georg v. Laub, Artilleri-Major, f. 1775 $\frac{26}{9}$ † 1823 $\frac{22}{10}$ * 1809 $\frac{15}{5}$ Emilie Sophie
Andrea Colding:

Wilhelmine Sophie Laub, f. 1810 $\frac{18}{4}$ * Ole Christ. Ludvig **Arntzen**, Adjunct.

Adelaide Emilie Caroline Laub, f. 1812 $\frac{2}{4}$ * Peter Carl Christian v. **Holck**,
Kammerjunker, Overauditeur, f. 1802.

Carl Michael Georg v. Laub, Pr.-Lieutenant, f. 1814 $\frac{20}{3}$ * Marthe Maria Wilhel-
mine Mackeprang.

Louise Augusta Laub, f. 1815 $\frac{11}{9}$.

Jeg formoder at Statsraad Laub desuden har haft en Datter: Anna Dorothea Laub, f. 1722
† 1770 * 1747 $\frac{18}{19}$ Johan **Edinger**, Justitsraad, † 1763 (65 Aar): Datteren Ingeborg Margrethe
Edinger, f. 1749 * 1775 $\frac{31}{3}$ Otto Frederik v. d. **Osten**, Capitain.

Familien **LEHN**.

Denne Familie har eiet Berritzgaard, Fuglsang, Hvidkilde, Høibygaard, Lindstov eller Lehnstov, Lungholm, Nielstrup, Durebygaard og Prierstov, hvoraf dannedes 3 Baronier: Lehn, Guldborgland og Sønderfarle.

Johan Lehn,

Raadmand og Viinhandler i Kjøbenhavn, † $\frac{4}{6}$ 1684* $\frac{2}{6}$ 1633 Sarah v. Dickelen fra Amsterdam:

- A. Abraham Lehn, Kjøbmand og Directeur for det ostindiske Compagni i Kjøbenhavn, f. $\frac{20}{8}$ 1643 † $\frac{2}{9}$ 1709 * 1. 1673 $\frac{19}{2}$ Karen Hesselberg, f. $\frac{28}{5}$ 1647 † $\frac{28}{11}$ 1673 (1 D.) 2. 1674 en Datter af Andreas Söbötter (hendes Børn † † smaa) 3. $\frac{25}{8}$ 1697 Cathrine Elisabeth Kreyer, † $\frac{1}{2}$ 1710.
- a. Karen Lehn * 1691 Christian **Schupp**, Raadmand, Kjøbmand, † 1729 (1 D.)
- b. Abraham Lehn til Høibygaard, Berritzgaard, Fuglsang og Prierstov, f. $\frac{10}{5}$ 1701 † $\frac{21}{7}$ 1757 * $\frac{25}{6}$ 1727 Sophia Amalia Edinger, f. $\frac{21}{8}$ 1700 † $\frac{28}{1}$ 1768 i Kjøbenhavn. Han blev $\frac{27}{7}$ 1731, tilligemed Broderen, optagen i Adelsstanden:
1. Johan Wilhelm Lehn, f. $\frac{16}{9}$ 1728 † $\frac{7}{2}$ 1729.
 2. Cathrine Margrethe Lehn, til Fuglsang og Prierstov, f. $\frac{18}{1}$ 1731 † $\frac{4}{11}$ 1788 * $\frac{9}{11}$ 1759 Georg Christian v. **Wallmoden**, til Fuglsang og Prierstov, Geheimeraad, Kammerherre, Stift-Amtmand, SK*, f. $\frac{6}{6}$ 1730 † $\frac{23}{10}$ 1793.
 3. Poul Abraham Lehn, f. $\frac{9}{10}$ 1732, Conferentsraad, Kammerherre, Friherre $\frac{29}{11}$ 1780 † $\frac{24}{10}$ 1804. Han arbejdede efter Faderen: Høibygaard og Berritzgaard, efter Onklen: Hvidkilde, Nielstrup og Lindstov i Fyen, hvortil han 1775 købte Durebygaard og Lungholm paa Lolland. Heraf oprettede han 1, $\frac{7}{2}$ 1781 Baroniet Lehn af de syenske Godser, hvortil siden er kommen Slæbetsgaard. 2,

¹⁷/₉ 1784 Baroniet Guldborgland af Berritsgaard og Durebygaard, og 3, ¹/₇ 1803 Stamhuset Høibygaard af Høibygaard og Lungholm, hvoraf ¹⁸/₃ 1819 oprettedes Baroniet Sønderkarle. * ²²/₅ 1761 Erica Christine de Cécignon, f. 1744 † ¹⁸/₉ 1792 (Datter af Oberstlieutenant Johan Fred. de C. til Næbbeølle og Erica Christine, Baronesse Holck). Han var den sidste Mand af Slægten, da han ifkun efterlod Døttre:

a. Johan Lehn, f. ¹⁸/₁ 1763 † ¹/₅ 1766.

b. Sophie Amalia, Baronesse Lehn, Friherreinde til Lehn, f. ¹⁵/₆ 1764 † ¹¹/₂ 1834 * ²⁷/₂ 1790 Hans v. **Rantzau**, af Huset Panker, Friherre (²⁸/₁₂ 1804) **Rantzau-Lehn**, Kammerjunker, Major, Generaladjutant † ²³/₁₀ 1808. Han købte ³⁰/₃ 1813 Slæbetsgaard og Mølle (for 17500 R^l) som han lagde under Baroniet:

Pauline Christine Elisabeth, Baronesse Rantzau-Lehn, Friherreinde til Lehn, f. ²³/₇ 1803 * ³/₉ 1820 Frederik Christian, Baron **Holsten**, Kammerherre, Hofjægermester, f. ²⁸/₁₀ 1796, Friherre **Holsten-Lehn** ⁵/₈ 1834 (u. B.)

c. Margrethe Krabbe, Baronesse Lehn, f. ⁴/₄ 1766 † 5 1789 * ⁸/₁₀ 1785 Hartvig Joachim Gottfried v. **Barner**, Stamherre til Vedbygaard, Kammerjunker, f. 1763 † 1811, som siden fik Conradine Johanne Erica Fabritius de Tengnagel, af Huset Weilegaard:

Christiane Henriette v. Barner, Friherreinde til Guldborgland, f. ¹/₁ 1788 * 1, ¹/₉ 1804 Otto Ditlev **Kaas**, Stamherre til Nedergaard, Kammerherre, Committeret i Rentekammeret, Friherre **Kaas-Lehn** ²⁸/₁₁ 1804, † ²¹/₁₂ 1811. 2, ¹²/₇ 1820 Henrik

Christian Rosenörn, af Huset Nörholm, Kammerherre, Oberst, R*, Stænderdeputeret, f. $\frac{6}{9}$ 1782, Friherre **Rosenörn-Lehn** $\frac{12}{8}$ 1820, † $\frac{14}{8}$ 1847:

Otto Ditlev, Friherre Rosenörn-Lehn, f. $\frac{28}{5}$ 1821.

Christine Maria, Baronesse Rosenörn-Lehn, f. $\frac{11}{12}$ 1822, indskreven i Vallø Kloster.

Erik Christian Hartvig, Baron Rosenörn-Lehn, f. $\frac{26}{5}$ 1825.

Christian Conrad Sophus, Baron Rosenörn-Lehn, f. $\frac{10}{11}$ 1827.

d. Erica Christine, Baronesse Lehn, f. $\frac{8}{6}$ 1771 † $\frac{15}{8}$ 1804, ugift.

e. Elisabeth Catharina, Baronesse Lehn, til Søholt, f. $\frac{30}{11}$ 1772 † $\frac{27}{10}$ 1802 * $\frac{2}{1}$ 1796 Frederik Julian Christian v. **Bertouch**, til Søholt, Kammerherre, Major, f. $\frac{23}{4}$ 1761 † $\frac{10}{9}$ 1831. Han havde forhen høst Margrethe v. Lütken og fik siden Juliane Frederikke Louise v. Wallmoden. Af Børnene anføres her iffun:

Povel Godske v. Bertouch, Stamherre til Høibygaard, f. $\frac{6}{10}$ 1796, Friherre **Bertouch-Lehn**, til Sønderfarle $\frac{13}{3}$ 1819 † 1831 * Henriette Juliane Margrethe Klauer, † $\frac{15}{2}$ 1836 ved at vælte med en Vogn:

Elisabeth Juliane Louise Amalia Cathinca, Baronesse Bertouch-Lehn, f. $\frac{30}{12}$ 1821 * 1847 v. **Neergaard**, Lieutenant.

Mathilde Wilhelmine Cathinca Frederikke Pauline, Baronesse Bertouch-Lehn, f. $\frac{20}{8}$ 1824 † $\frac{15}{2}$ 1836 tilligemed Moderen.

Johan Julian Sophus Ernst, Friherre Bertouch-Lehn, Friherre til Sønderfarle, f. $26/2$ 1826.

f. Johanne Frederikke, Baronesse Lehn, til Sønderfarle, f. $5/59$ 1775 † $26/5$ 1805
* Frederik v. **Wallmoden**, til Fuglsang og Prierstov, Kammer-
junfer, f. $26/1$ 1764 † 1824. Ei Børn.

4. Ingeborg Dorothea Lehn, f. $30/1$ 1734 † $7/1$ 1751. 5. Sophia Amalia Lehn, f. $4/6$
1737 † $20/2$ 1754.

c. Sille Maria Lehn, f. 1702 † d. Lorentz Lehn, f. $2/9$ 1703 † 1715.

e. Johan Lehn, til Hvidkilde, Lindstov og Nielstrup, f. $4/12$ 1705 † $27/9$ 1760 * $19/9$ 1749 Edle
Margrethe Lövenhjelm, f. $30/4$ 1708 † $19/7$ 1767, var Enke efter Jörgen Ernst v.
Hoben, f. 1666 † 1749 (u. B.)

f. Johanne Lehn, f. 1708.

B. Johan Lehn, junior, Viinhandler * (3 B.)

a. Johan Lehn, Viinhandler, f. c. 1670 * 1698 $21/8$ Gundel Nielsdatter Hoyer:
Cathrine Margrethe Lehn, f. 1704.

b. Jacob Lehn, f. c. 1672 (levede 1684.)

c. Sille Maria f. c. 1674 * 1702 Hans Andersen **Husum**.

En Datter af Raadmand Johan Lehn blev gift med Viinhandler Matthias v. Wessen. Deres Datter, Ag-
netha Sybilla v. W., blev gift med Viinhandler Geert Ackermann. — En anden Datter af ham blev Stammoder til
Sohlerne.

Det under B. Anførte har jeg samlet af Kjøbenhavn's Kirkebøger; desuden har jeg fundet en Frederik Lehn,
f. 1705 og Johan Lehn, † 1707 (3 Timer gl.)

(N. N.) v. Lengnick,

Oberst i kongelig polsk Tjeneste, eiede sidst et Gods ved den lithauiske Grændse, i Nærheden af Marienwerder, hvilket i Begyndelsen af forrige Aarhundrede afbrændte, ikke igjen opbyggedes, men nu skal tilhøre et Kloster; han efterlod maaskee flere Børn end:

- A. Christian Lengnick, først Lieutenant i polsk-lithauisk Tjeneste, senere Amtmand paa Usedom, boede paa Pudagla, † efter 1730 * Anna Sabina v. Passau:
- a. Datter, * **Sydow**, Overamtmand (B.)
 - b. Datter, * **Böttcher**.
 - c. Datter, * **Peters**, Kjøbmand.
 - d. Anna Sophia Regine Lengnick, * Lorentz Friedrich **Dahlmann**, Commerceraad i Colberg (B.)
 - e. Charlotte Lengnick. (?)
 - f. Lucie Lengnick. (?)
 - g. Barbara Elisabeth Lengnick, f. 1719.
 - h. Christian Magnus Lengnick, kongl. preussisk Krigs- og Domaineraad *
 - i. Johan Lebrecht Lengnick, blev som Cand. juris Hofmester hos en Greve af Ahlefeld-Laurvig, med hvem han reiste, 1753 ²³/₅ General-Auditeur i Norge og Deputeret ved General Krigs-Directoriet, senere, 1765 ²³/₁, Generalkrigscommisjair og 1767 ¹⁸/₁₂ Medlem af det norske Generalitets- og Commisariats-Collegium, f. 1723 † 1776 ²⁸/₁₀ paa sin Gaard Allevold ved Christiania * 1761 ¹⁷/₆ Sara Maria Plade (af Familien v. Munthe) f. 1728 † 1787 ²⁹/₁₀:
1. Louise Dorothea Lengnick, døbt 1765 ¹¹/₁₀ † 1795 ¹/₉ (u. B.) * 1789 ¹⁵/₁₀ Johan Frederik Guldentjerne v. **Sehestedt**, † 1830 som Kammerherre og Generalmajor.
 2. Carl Leopold Lengnick, Stud. juris, levede i Kjøbenhavn som Musikinformator, døbt 1769 ¹⁹/₇ † 1816 ¹⁵/₄ * 1793 ²⁷/₈ Johanne Maria Holte, f. 1777 ¹¹/₃ † 1808 ²²/₇:

- a. Johan Carl Louis Lengnick, Cand. juris, Capitain, f. 1796 $\frac{2}{2}$ * 1830 $\frac{2}{5}$ Christine Elisabeth Prytz, f. 1805 $\frac{12}{11}$:
1. Carl Christian Emil Lengnick, Handelscomptoirist, f. 1831 $\frac{21}{4}$.
 2. Louis Eduard Victor Lengnick, Mæglercomptoirist, f. 1833 $\frac{16}{9}$.
 3. Harald Alfred Oscar Lengnick, f. 1835 $\frac{11}{10}$.
 4. Adam Theodor Hugo Lengnick, f. 1840 $\frac{31}{7}$.
 5. Louise Helene Camilla Lengnick, f. 1843 $\frac{13}{3}$ † 1843 $\frac{18}{9}$.
 6. Leopoldine Maria Sylvia Lengnick, f. 1846 $\frac{15}{5}$.
- b. Georg Leopold Lengnick, f. 1798 $\frac{1}{5}$ † 1826 $\frac{23}{1}$, som Gartner, ugift.
- k. Gustav Wilhelm Lengnick, f. 1725 †
- l. Friederich Leopold Lengnick, Overamtmand i Gosßenblatt, f. 1726 $\frac{16}{7}$ † 1783 $\frac{1}{3}$ * Dorothea Louise Reiche, f. 1738 $\frac{2}{26}$ † 1792 $\frac{2}{9}$:
1. Anne Charlotte Louise Lengnick, f. 1756 $\frac{29}{9}$ † 1758.
 2. Caroline Friederiche Lengnick, f. 1757 † 1776 $\frac{9}{5}$.
 3. Leopold Ferdinand Lengnick, f. 1759 † 1769.
 4. August Lengnick, f. 1760 † 1761 $\frac{28}{3}$.
 5. Carl August Lengnick, Cancelliinspecteur, f. 1763 $\frac{18}{4}$ † 1839 $\frac{3}{10}$ * 1, 1787 $\frac{19}{6}$ Wilhelmine Gottliebine Hänsel, f. 1768 $\frac{4}{4}$ † 1820 $\frac{2}{1}$ i Zittau; 2. N. N. Petrich, f. 1795 $\frac{3}{2}$:
- a. Johanne Louise Wilhelmine Lengnick, f. 1789 $\frac{25}{11}$ * 1816 $\frac{15}{7}$ Carl Wilhelm **Burdach**, Seminarii og Skoledirecteur i Zittau, f. 1781 $\frac{10}{5}$ † 1842 $\frac{1}{11}$ (1 Søn).
- b. Johan Carl August Lengnick, kgl. sachsisk Land-Rentemester i Dresden, f. 1792 $\frac{16}{7}$ * 1823 Louise Albine Berthoud fra Genf:
1. August Oscar Lengnick, f. 1823 $\frac{22}{11}$.
 2. Carl Eduard Lengnick, f. 1825 $\frac{4}{7}$.

3. Carl August Lengnick, f. 1827 $\frac{2}{6}$.
 4. August Albert Lengnick, f. 1828 $\frac{21}{5}$.
 5. Emil Lengnick, f. 1829 $\frac{29}{8}$.
 6. Augusta Albina Louise Lengnick, f. 1831 $\frac{3}{2}$.
 7. Clementine Lengnick, f. 1832 $\frac{22}{12}$.
 8. Carl Alfred Lengnick, f. 1834 $\frac{22}{8}$.
 9. Carl Heinrich Lengnick, f. 1837 $\frac{25}{2}$.
 10. Constance Maria Lengnick, f. 1838 $\frac{22}{7}$.
- c. Carl Wilhelm Lengnick, fgl. preussif Goldcontrolleur, f. 1798 $\frac{16}{4}$ * Emilie Knispel 2
Ferdinand Lengnick, f.
- d. Augusta Amalia Lengnick, f. 1803 $\frac{29}{10}$.
- e. August Eduard Robert Lengnick, Secretair ved Over-Appellations-Retten i Leipzig, f. 1809 $\frac{15}{4}$.
- f. Johan August Lengnick, f. 1823 $\frac{27}{8}$.
- g. Agnes Albertine Lengnick, f. 1823 $\frac{27}{8}$.
6. Friedrich Ludwig Lengnick, f. 1765 † 1767 $\frac{26}{2}$.
 7. Christoph Friedrich Ludwig Lengnick, f. 1765 $\frac{30}{9}$ †
 8. Dorothea Louise Charlotte Lengnick, f. 1768 $\frac{26}{9}$ † 1831 $\frac{4}{10}$ * 1783 $\frac{25}{11}$ Johann Carl Wilhelm **Schmidt**, Forst og Regjeringsraad (1 S.)
 9. Amalia Wilhelmine Henriette Lengnick, f. 1771 $\frac{25}{6}$ * 1791 $\frac{8}{12}$ Benjamin Gotthilf **Kletschke**, Seltpræst, † 1799 $\frac{7}{2}$ (B.)
 10. Johanne Maria Philippine Lengnick, f. 1773 $\frac{13}{9}$ † 1776 $\frac{8}{5}$.
 11. Friedrich Leopold Ferdinand Lengnick, f. 1778 $\frac{18}{9}$.

12. Caroline Philippine Lengnick, f. 1778 ^{18/9} * Carl Friedrich v. **Fischer**, Regjeringsraad,
 † 1824 i Stettin (B.)

Paa min første Udgave af denne Stamtavle er anført endeel af Spindesiden og i mit Haander-emplar er fremdeles tilføiet nogle flere dertilhørende Personer. Familiens Vaaben indeholder en i rødt Feldt springende Hjort og en udaf Hjelmen springende halv Hjort. Den her anførte Stamfaders Fornavn har jeg ikke faaet meddeelt; jeg formoder imidlertid, at han var Broder til den paa den Neuendorffske Families Stamtavle anførte Godsbesidder Friedrich Lengnick.

J. C. L. Lengnick.

Familien Lengnich i Danzig.

N. N. Lengnich, efterlod:

- A. Gabriel Lengnich, „Großbürger“ i Danzig f. 1656 †; hans Søn var:
Benjamin Lengnich, Raadsherre og Brygger i Danzig, f. 1709 † 1804, efterlod følgende Børn, hvis Alder o. f. v. ei er opgivet:
- a. Carl Benjamin Lengnich*), f. 1743 ¹⁹/₂, Sognepræst ved St. Mariæ Kirke i Danzig, † 1795 ⁵/₁₁
* 1. Auguste Lengnich (2 Børn). 2. Eleonore Wilhelmine Verpoorten, † (6 B.):
Carl August Lengnich † 1802.
Caroline Auguste Lengnich, * **Katsch**, † 1838.
Caroline Wilhelmine Lengnich, f. 1779 * Dr. **Hingelberg** i Danzig.
Caroline Henriette Pauline Lengnich * Commerceraad **Marquardt** i Danzig**).
Caroline Johanne Louise Lengnich, f. 1783 †

*) Er bekendt ved sin Mynt- og Bogsamling, som og ved sine udgivne Skrifter: Beiträge zur Kenntniß seltener und merkwürdiger Bücher. 2 Theile 1776; Nachrichten zur Bücher- u. Münzkunde 1780—81, og Neue Nachrichten zur Bücher- u. Münzkunde, m. fl. Hans Biographi findes i Fr. Schlichtegrolls Necrolog for Aaret 1795. Gotha hos Berthes 1798 p.158—192.

**) Dennes Søn Hr. Dr. Marquardt, Professor ved Gymnasiet i Danzig, har meddeelt mig Efterretning om Familien.

Carl Wilhelm Lengnich, Kjøbmand i Danzig, f. 1785.

Caroline Friederike Amalie Lengnich, f. 1787 †

Carl Benjamin Eduard Lengnich, Kjøbmand, f. 1790 † 1839.

b. En Søn, om hvem Jutet er mig meddeelt.

c. Gottfried Lengnich, der efterlod:

Jacob Theodor Lengnich.

d. Johann Ernst Lengnich, hvis Søn

Johann August Lengnich, Medlem af Handelshuset Walter & Co. i Odesa (opholdt sig 1841 i London).

e. Friedrich Wilhelm Lengnich, „Schöppenherr,“ efterlod:

Benjamin Wilhelm Lengnich, og denne Sønnen

Eugen Lengnich, der handler i Danzig med Materialvarer.

f. Theodor Benjamin Lengnich, hvis Søn

Johann Lengnich, † 1829.

B. (?) Vincenz Lengnich („von der Höhe“) f. 1671, Brygger i Danzig:

Gottfried Lengnich*), f. 1689 ⁴/₁₂ † 1774 (uden Søner):

Auguste Lengnich * Carl Benjamin Lengnich (anført).

*) Blev Professor eloquentiæ ved Gymnasiet i Danzig 1729, Medlem af det petersborgske Videnskabers Selskab 1737, polsk Legationsraad 1740, Syndicus i Danzig 1750. Hans Skrifter, især af historisk Indhold, ere 49 i Tallet. Nærmere Underretning om ham findes i: Gottfried Lengnicks, ehemaligen Syndicus zu Danzig, Lebensbeschreibung von J. Fr. Ingler, Leipzig 1777, 8vo.

Kjøbenhavn 1850.

Lengnick.

Mads Lerche,

Borgermester i Nysted, ^{ung.} * Zidse Knudsdatter :

- A. Knud Lerche, Sognepræst i Nysted, f. 1592 † 1666 ²⁶/₂ * Sophie Bathe : *fr. H. Schib - Schulte; Nylænder S. 130.*
- a. Johanne Lerche, f. 1631 ⁶/₅ † 1677 ³⁰/₁₂ * Iver **Nielsen**, Slots- og Amtsskriver paa Malholm, f. 1615 ¹/₅ † 1666 ²⁰/₁₁ : ** 3. Zuchardt v. Holtz, "Toldskriver i Nylænder"*
1. Bodil Nielsen, † 1720 * Hans **Rosenfeldt** (Ravn), Amtsforsvalter i Nykjøbing paa Falster, † efter 1684 :
 - a. Johanne Dorothea Ravn, * 1, Mag. Erik **Monrad**, Præst til Thoreby, f. 1672 † 1711.
 2. Mag. Jens **Kaalund**, Præst til Thisted, (see Giessing, 3 D. 1 B. p. 229, seqv.).
 2. Sophie Nielsen, f. 1656 † 1689 * 1671 ¹¹/₁₂ Johan Gottfried **Becker**, Hof-Apotheker, † 1711 ¹⁷/₅, (see hans Stamtafle.).
 3. Cecilie Nielsen, f. 1657 † 1691 ¹⁰/₁₁ * Christopher **Heerfordt**, Apotheker, f. 1642 †
- b. Oluf Lerche, Præst i Nysted, † 1682 ¹⁹/₄ * Birgitte (Margrethe) Jørgensdatter :
1. Jørgen Lerche, † ung. 2. Christian Lerche, f. 1657.
 3. Knud Lerche, f. 1658, var 1684 Cantor og Collega i Nykjøbing paa Falster.
 4. Sophie Lerche, f. 1662.
 5. Karen Lerche, f. 1666 * 1683 ²⁴/₇ Albert Pedersen **Rhold**, Sognepræst i Nysted :
 - a. Oluf Lerche Rhold, f. 1684 ²¹/₅.
 - b. Ellene Johanne Rhold, f. 1685 ²⁷/₅ † 1730 * 1, Daniel (Valentin?) **Ernst**, † 1721. Capellan i Østøfte. 2, 1722 ²⁹/₆ Zone J. **Pop**, Capellan i Østøfte, † 1756 (65).
 - c. Peder Rhold, f. 1687 ²²/₆.

d. Margrethe Rhold, f. 1689 $\frac{6}{8}$ * 1, 1716 $\frac{23}{9}$ Frantz Frederiksen **Monrad**, Sognepræst til Rold og Bebbestrup. 2, 1726 $\frac{8}{6}$ Peder **Joensen**, Rector i Nykjøbing paa Falster, † 1757.

e. Knud Rhold, blev formodentlig Mag. og Præst til Sunseby, f. 1690 $\frac{14}{5}$ † 1756.

f. Sophie Rhold, f. 1692 $\frac{13}{1}$ * 1721 $\frac{4}{11}$ Christian Gerhard **Neve**, Præst til N. Fiskbæk &c.

g. Anna Cathrine Rhold, f. 1693 $\frac{5}{7}$. h. Boild Rhold, f. 1695 $\frac{9}{4}$.

er ikke søn af Mathias
7 Zidsele Knudsen.

B. Mathias Lerche, Provst, Sognepræst til Landet og Nagebye, † 1679, gift:

a. Karen Lerche, * Hans **Mule**, Succesfor, † 1695, (u. B.).

C. Zidsele (Maria?) Lerche, * Mathias v. **Westen**, Borgermester i Nysted, † 1679:

a. Arnold v. Westen, Apotheker i Throndhjem, (see Giessing.).

b. Margrethe v. Westen, f. 1647. c. Sophie v. Westen, f. 1649. d. Mads v. Westen, f. 1650.

e. Zidsele v. Westen, f. 1651. f. Cathrine v. Westen, f. 1653. g. Sara v. Westen, 1654 † spæd.

h. Knud v. Westen, f. 1656. i. Sara v. Westen, f. 1657. k. Abigaël v. Westen, f. 1659.

l. Kirstine v. Westen, f. 1660.

m. Peter v. Westen, Apotheker i Odense, † 1727 * Elisabeth Becker, † 1751, (see Giessing):

n. Antonius v. Westen, f. 1664.

Fra Zidsele Knudsdatter nedstammer ogsaa den adelige Familie Lerche. Mathias v. Westen har formodentlig endvidere haft en Datter Mette * 1690 $\frac{3}{9}$ Oluf Lund, Rector i Nysted. En Johanne Knudsdatter Lerche * 1677 $\frac{20}{8}$ Isebrand v. **Holten**. Denne forbedrede 3die Udgave vil, i Forening med den Rothske Stamtavle, oplyse, at sidstnævnte Familie ei herpaa kan anvises nogen Mads.

Eragnisk.

2 Iflg Rhod. Coll. Falster S. Datter af A. Knud Lerche,
fint * Jon Nielsen, ei far.

Den adelige Familie Lerche.

Niels Andersen,

af Boldby, Gjernet Herred, Silkeborg Lehn, * Else Jensdatter, af Borum:
Peder Nielsen, Borgermester og Tolder i Nyborg, f. i April 1583 † 12. September 1638.

(Han forærede Kong Christian den 4de en Fregat). * 1609 Sidsel Knudsdatter,
(† efter 1639), der var Enke efter Borgermester Mads Lerche, efter hvem hendes
Børn af andet Ægteskab optog Navnet Lerche:

- A. Mads Pedersen Lerche**, Provst, Præst i Nyborg, f. 1610 † 18. Mai 1660 * 10. November 1640 Lisbeth *Andersdatter*
Schäffer, f. 26. Februar 1619 † 19. September 1690, (hun ægtede siden Etats-
raad Claus Rasch):
- 1. Peder Lerche**, til Bunderupgaard, Cancelliraad, Assessor i Høiesteret, Landsdommer i Sylland, Erector af
Stamhuset Lerchenfeld, f. 17. August 1642, adlet 20. Marts 1679, † 1699
* 1677 Kirst. Madsdatter Rosenörn, f. 1628, adlet 15. Decbr 1679, † 1694.
 - 2. Anders Lerche**, Sognepræst i Svinninge.
 - 3. Cornelius Lerche**, Præst til Dure i Fyen, * Reenberg, (Datter af Claus R., Borgerm. i ^{Ny}Nyborg)
Anders Lerche, Oberstlieutenant, * Sprængel.
 - 4. Datter**, * Jens **Gregersen**, Amtsskriver i Nyborg.
- B. Anna Pedersdatter Lerche**, *) Bertel **Hansen**, Raadmand og Tolder i Nyborg. *) *Jacob Andersen Kluffe*
- C. Peder Pedersen Lerche**, til 1665 Raadmand i Odense, derefter Justits- og Commerceraad, Assessor i Høiesteret,
Admiralitetss- og Commerce-Collegiet, Erector af Stamhuset Nygaard, f. 1613,
adlet 20. Marts 1679, † 1. Januar 1683 * 1. Anne Hasebard, f. 1605 † 30.

November 1658. 2. Lisbeth Pedersdatter, (Datter af Borgermester Peder Pedersen i Kjøbenhavn), † 1663. 3. 4. Juli 1665 Dorthe Nansen, (Datter af Præsident Hans N. og Sophie Hansdatter):

Vincentz Lerche, til Verchenfeld og Rosendal i Norge, Geheimeconferentsraad, Overceremonimester, Ordenssecretair, RE*, SK* og l'Union, f. 4. April 1666 † 28. Juli 1742 * 1690 Cathrine Hedevig Vibe, f. 20. October 1669 † 23. October 1731, (Datter af Michel Vibe, til Freiensfeld, Geheimeraad, Ridder, og Margrethe Reimer); af 12 Børn døde de 11 smaa):

Christian, Greve af Lerche, Erector af Stamhuset Verchenborg, Geheimeraad, General af Cavalleriet, Overfrigsecretair, RE*, SK* og l'Union, f. 15. Juni 1692, blev Greve 31. Marts 1751, † 6. December 1767 * 22. December 1744 Amalia Magdalene Christiane Caroline, Rigsgrevinde Leiningen-Vesterborg, Dame de l'Union, f. 29. Juni 1713 † 8. Juli 1800, (u. B.).

D. Cornelius Pedersen Lerche, til Nielstrup, Naasmarke og Bramslykke, Etats- og Cancelliraad, Stiftamtmand over Holland, Falster og Møen, forhen Ambassadeur i Spanien, f. 5. Marts 1618, adlet 25. Juni 1660, † 3. Januar 1681 * 1. 1647 Søster Fuiren, f. 1627 † 10. November 1648, (Datter af Dr. Jörgen F. og Margrethe Finke), u. B. 2. 1657 Anna Christine Friis, (Datter af Borgermester F. og Enke efter Diderik Fuiren), † 1658, 1 B. 3. Sidsel Grubbe, (Datter af Jacob G., til Røgle og Biig, og Hylleborg Daa):

1. Søster Lerche, til Naasmarke, f. 14. Marts 1658 † 29. Marts 1723 * 6. Mai 1677 Eggert Christopher v. **Knuth**, Geheime-, Conferents-, Etats- og Landraad, Amtmand, f. 15. Januar 1643 † 25. Februar 1697.

2. Frederik Christian Lerche, f. 1666 † 1686, ugift.

3. Christian Lerche, til Nielstrup og Engestofte, Etatsraad, Kammerjunker, f. 2. Juli 1667 † 20. Februar 1720 * 1. 29. Mai 1692 Anna Amalia Gude, f. 24. October 1674 † 27. August 1707, (Datter af Marqvard G., Etats- og Regjeringsraad, og Maria Elisabeth Pauli). 2. 24. Juli 1711 Sophia Ulricca v. Reichou, (Datter af Georg Ernst v. R., Conferentsraad, Stiftamtmand, SK*, og Sophia Amalia, Comtesse Holck), f. 1688 † 1744. (Hun ægtede 1726 Christian Ulrik v. Hausmann, Oberstlieutenant):

a. Cornelius Johan Lerche, til Nielstrup, Kammerjunker, † 18. August 1746 * 1722 Louise v. Reichou, f. 1701 † 1745, (Datter af Georg Ernst v. R., Conferentsraad, Stiftamtmand, SK*, og Sophie Eleonore v. Knuth):

1. Amalia Margrethe Lerche, f. 1723 † 1767 * **Bendike**, Cancelliraad.

2. Christiane Ernestine Lerche, f. 1724 † * 1756 Christian Frederik v. **Bülow**, Major, f. 1724 † 1792.

3. Carl Lerche, Søcadet, f. 18. October 1728 † 1747.

4. Ulricca Cathrine Lerche, Conventualinde i Roeskilde Kloster, f. 1732 † 3. Februar 1810.

5. Cecilia Elisabeth Lerche, f. 1735 † 1756 * **Eimhausen**, Generalmajor.

6. Armgaard Sophie Lerche, Priorinde i Roeskilde Kloster, f. 10. April 1736 † 28. Juli 1797.

b. Cecilia Elisabeth Lerche, f. † 1724 * v. **Pohl**, Major.

c. Hylleborg Cathrine Lerche, f. 9. April 1701 † 26. Mai 1767 * 3. September 1718 Ulrik Frederik v. **Suhm**, Admiral, SK*, f. 4. Juli 1686 † 26. November 1758.

d. Christian Lerche, Contre-Admiral, f. 18. Juni 1712 † 8. October 1793 * 1732 Hylleborg Levine, Comtesse Holck, † 17. Februar 1749, 49 Aar gl., (Datter af Grev Flemming Holck, til Durebygaard, og Margrethe Rodsteen):

1. **Christiane Ulricca Lerche**, Dame de l'Union, f. 1. November 1732 † 1803 * 26. Mai 1759
Caspar Hermann v. Krogh, Generallieutenant, SK*, f. 1. December 1725
 † 10. Marts 1802.
2. **Margrethe Lerche**, f. 1. Januar 1734 † 1807 * **Georg Frederik v. Krogh**, General,
 RE*, SK*, f. 7. October 1732 † 3. August 1818.
3. **Georg Flemming Lerche**, Geheimeraad, Kammerherre, SK*, l'Union, f. 9. Februar 1735 † 23.
 October 1804 * 11. Mai 1764 **Hedevig Cathr. v. Krogh**, Dame de l'Union,
 f. 23. November 1739 † 6. October 1818, (Datter af **Georg Frederik v.
 Krogh**, Generallieutenant, SK*, og **Hedevig Augusta Brüggemann**):
 - a. **Christiane Lerche**, f. 1765. b. **Chr. L.**, f. 1766. c. **Carl Georg Fr. L.**, f. 1767, ††† smaa.
 - d. **Frederik Lerche**, f. 1769 † 1777.
 - e. **Christian Cornelius**, Greve af Lerche, Greve til Grevsfabet Lerchenborg, Herre til Astrup,
 Birchende, Daurup og Besterbygaard, Kammerherre, C* & DM., f. 2. Septem-
 ber 1770 * 1. 26 Juni 1790 **Ulrikke Sophia v. Levetzau**, f. 1773 † 3. Fe-
 bruar 1803, (Datter af **Henrik v. L.**, Geheimeraad, RE*, og **Frederikke
 Louise**, Comtesse Schaffalitzky de Muckadell). 2. 1807 **Wilhelmine v.
 Krogh**, f. 16. Mai 1788, (Datter af **Frederik Ferdinand v. Krogh**, til
 Astrup, Geheimeraad, og **Rosine v. Frankenberg**):
 1. **Christian Albrecht**, Grev Lerche, til Sæbygaard, Kammerherre, Hofjægermester,
 f. 14. April 1791 † 17. Marts 1830 * 1. Marts 1823 **Georgine Flemmine
 Henriette Lerche**, f. 16. April 1804 † 1830:
Sophie Louise Wilhelmine, Comtesse Lerche, f. 22. Juni 1824 * 16. Mai 1848
Vincentz, Grev **Lerche**, til Møltrup, Kammerjunker.

- Christiane Wilh. Caroline, Comtesse Lerche, f. 1. Decbr 1826 † 19. Mai 1829.
, Greve Lerche, f. 3. April 1830.
2. Georg Flemming Henrik, Greve Lerche, Kammerjunker, f. 1792 † 1828.
 3. Frederikke Lovise, Comtesse Lerche, f. 1793 † 30. November 1813 * Hans, Greve af **Schack**, til Grevestabet Schackenborg, (see „Schacks“ Stamtable).
 4. Hedevig Augusta, Comtesse Lerche, f. 1795 † 1. September 1815, ugift.
 5. Cornelia Sophia, Comtesse Lerche, f. * 1820 Chr. Frederik v. **Krogh**, Kammerherre, Amtmand, R* & DM., f. 1789.
 6. Emma, Comtesse Lerche, f.
 7. Henriette Wilhelmine, Comtesse Lerche, f. * 1830 Christian Ludvig v. **Tillisch**, Kammerherre, Cabinetssecretair hos H. Majestæt Kongen, R* & DM., (see Tillisch's Stamtable).
 8. Sophie, Comtesse Lerche, f. 16. Januar 1803. Af 2det Egtefæb:
 9. Julie Sophie, Comtesse Lerche, f. 18. December 1808 † 20. November 1820.
 10. Mathilde Wilhelmine, Comtesse Lerche, f. 4. Juni 1810 † 1815.
 11. Louise Augusta F., Comtesse Lerche, f. 2. Mai 1812 † 2. Februar 1813.
 12. Ferdinand, Greve Lerche, f. 14. December 1813.
 13. Vincentz, Greve Lerche, Kammerjunker, til Møltrup, f. 29. Juni 1815 * 16. Mai 1843 S. L. W., Comtesse Lerche.
 14. Fritz, Greve Lerche, f. 25. Martz 1817 † 9. November 1820.
 15. Wilhelm, Greve Lerche, f. 30. Juli 1820.
 16. Louise, Comtesse Lerche, f. 18. August 1822.
 17. Carl Christian, Greve Lerche, f. 4. October 1826.
 - f. Hylleborg Sophie Hedevig Lerche, f. 1. December 1771 † 2. August 1775.

- g. **Georg Flemming Lerche**, Kammerjunker, Capitain-Lieutenant, f. 3. September 1774 † 25. April 1809 * 1806 **Henriette Cathrine v. Levetzau**, f. 29. November 1787, (hun ægtede siden **Hannibal v. Krieger**, Major):
1. **Henrik Lerche**, † 1807.
 2. **Henrik Georg Flemming Lerche**, Kammerjunker, Rgl. Fuldmægtig, f. 25. August 1808 * 23. Mai 1838 **Josephine Dorothea Regoli**, f. 1. November 1811, (B.).
- h. **Carl Georg Frederik Lerche**, Kammerherre, Hofjægermester, f. 24. October 1775 * 16. October 1801 **Birgitte Lovise v. Levetzau**, f. 7. October 1784:
1. **Hedevig Lovise Lerche**, i Roeskilde Frøkenkloster, f. 6. September 1802.
 2. **Georgine Flemmine Henriette Lerche**, f. 16. April 1804 † 1837 * 1823 **Christian Albrecht, Greve Lerche**.
 3. **Ulrikke Sophie Lerche**, f. 8. Jan. 1807. 4. **Caroline Julie L.**, f. 20. Marts 1813.
- i. **Jacob Frederik Ferdinand Lerche**, Kammerjunker, Oberstlieutenant, f. 12. October 1776 † 1834 * 26. Juni 1798 **Frederikke Elisabeth Christiane v. Levetzau**, f. 17. October 1779:
1. **Georg Flemming Henrik Lerche**, Ritmester, f. 14. Marts 1799 *
 2. **Louise Hedevig Augusta Lerche**, f. 16. Juni 1802 † 1830 * 6. Juni 1828 **Regner Christopher Ulstrup**, Cancelliraad, Landfoged paa Island, † 9. Juni 1836.
 3. **Christian Cornelius Lerche**, Kammer-, Forst- og Jagtjunker, f. 18. November 1806.
 4. **Emma Lerche**, f. 31. August 1809 † 1822. 5. **Carl Ditlev L.**, f. 28. April 1812.
 6. **Charlotte Julie Mathilde Lerche**, f. 21. Februar 1814.

Da adskillige skriftlige Anmodninger om Oplysning ere blevne ubesvarede, kan jeg for Tiden ikke levere Stamtablen fuldstændigere.

L e n g n i e k .

MATHIAS v. LETH,

til Sanderumgaard, Generallieutenant, SK*, f. 1704 $17/9$, adlet 1737 $10/7$ † 1783 $31/13$

* 1729 $6/7$ Catharine Hedevig v. Lövenhjelm, f. 1706 $6/7$ † 1794:

1. Ida Sophia v. Leth, f. 1729 $30/12$ † f. A. 2. Hans Lövenhjelm & 3. Niels v. L., f. 1730 $24/12$ †† strax.
4. Hans v. Leth, Major, f. 1732 $23/6$ † 1763 $1/12$. 5. Edel Margrethe v. Leth, f. 1734 $12/11$ † 1738.
6. Anna Sophia v. Leth, f. & † 1735. 7. Niels v. Leth, Ritmester, f. 1736 $29/9$ † 1761.

8. Johan Frederik v. Leth, Generallieutenant, Commandant i Rjøbenhavn, SK*, f. 1737 $2/6$ † 1817 $7/3$

* 1. 1764 $27/7$ Anna Margrethe v. Gersdorff (D. af Conferentsraad, Amtmand Christian v. G. & Antonette Rosenörn) f. 1748 † 1766. 2. 1781 $2/8$ Sophia Birgitte Nansen, f. 1764 † 1782 $14/4$:

Mathias Christian v. Leth, Major, siden Justitsraad, Byskriver i Faaborg, f. 1766 $6/4$ † 1825 $2/1$

* 1796 $22/7$ Birgitte Ottilia Falkenskjold, f. 1779 $12/8$ † 1839 $22/4$:

Mathilde Hedevig v. Leth, f. 1798 $27/6$.

Johan Frederik Arnold v. L., Kammerj., Ritmester, f. 1800 $17/6$ * Beate Christensen (B.).

Frederikke Lovise v. Leth, f. 1802 $14/9$.

Ludolphine Sophia v. Leth, f. 1804 $5/6$ * Wilhelm Theodor Wegener v. **Nielsen**,
Oberstlieutenant, R*.

Edel Caroline v. Leth, f. 1809 $1/6$ * 1839 Proprietair **Leth**, til Sallerupgaard.

Cathrine Hedevig v. Leth, f. 1782 $7/4$ * 1808 $24/1$ Andreas Sehested v. **Falkenskjold**,
Major, Stempelpapirs=Controlleur, f. 1780 † 1841.

9. Erik Lövenhjelm v. L., Oberstlieutenant, f. 1738 $27/9$ † 1817 $22/5$. 10. Adolphine v. L., f. & † 1739.

11. Jörgen Ernst v. Leth, f. & † 1741.

12. Jörgen Ernst v. Leth, Kammerherre, Ritmester, f. 1742 $4/8$ † 1818 $19/1$ * 1774 $2/7$ Anna Sophia
Kaas v. Steensen, f. 1743 † 1813:

Carl Fred. Steensen v. Leth, til Egelykke og Steensgaard, f. 1774 * 1796 Constance Henriette Fabritius de Tengnagel:

Carl Frederik Steensen v. Leth, Kammerjunker, til Egelykke, f. 1798 $\frac{31}{5}$ * Edel Margrethe v. Barner:

Sophie v. Leth, f. 1835.

Vincentz Steensen v. Leth, til Steensgaard, Kammerjunker, f. 1811 $\frac{2}{2}$ * 1837 Lovise Augusta v. Schmidten, f. 1818 $\frac{10}{11}$ † 1845:

Vincentz Steensen v. Leth, f. 1838. Carl Frederik Constantin Steensen v. L., f. 1840.

13. Anna v. Leth, f. 1743 $\frac{22}{11}$ † 1804 * 1763 $\frac{14}{10}$ Otto Mathias v. **Sommerhjelm**, Major.
14. Frederikke Lovise v. Leth, f. 1745 $\frac{7}{3}$ † * 1782 $\frac{22}{7}$ Frederik v. **Gersdorff**, Oberstl.
15. Adolphine v. Leth, f. 1746 $\frac{14}{8}$ † 1797 $\frac{14}{8}$ * 1764 $\frac{12}{10}$ Michael Fabritius de **Tengnagel**, Kammerherre, Generalfrigscommisair, f. 1739 † 1815 $\frac{26}{8}$.
16. Johanne v. Leth, Priorinde i Odense Kloster, f. 1747 $\frac{4}{12}$ † 182..
17. Adolph Neuberg v. Leth, Capitain, f. 1749 $\frac{17}{12}$ † 1807.
18. Edel Margrethe v. Leth, f. 1751 $\frac{9}{1}$ † 1791 $\frac{22}{5}$ * 1772 $\frac{30}{5}$ Vincentz v. **Steensen**, til Torpegaard, Capitain.
19. Sophia Magdalene v. Leth, f. 1752 $\frac{4}{4}$ † * 1788 $\frac{19}{1}$ Ludolph Fred. v. **Buchwald**, Baron, Kammerherre, † 1812 $\frac{18}{1}$.
20. Ida Sophia v. Leth, Priorinde i Bemmestofte, f. 1754 $\frac{4}{3}$.

Christian Liebenberg,

Bundtmager, f. 1695 † 1787 * 1. 1724 Johanne Georgia Pedersdatter Kirchberg, (6 B.).

2. 1735 Johanne Kirstine Green, f. 1714 † 1785:

1. Joachim Frederik Liebenberg, Bundtmager, f. 1725 † 1777 * 1752 Maren Grönvold, f. 1727 † 1771:

a. Sara Georgia Liebenberg, f. 1753 † ung. b. Anne Sophie L., f. 1755 †

c. Christian Liebenberg, f. 1757 † d. Christian L., Bundtmager, f. 1759 † 1815.

e. Sara Georgia Liebenberg, f. 1761 † 1826 * 1686 Povl Schouw, Bindehandler, f. 1751 † 1800:

1. Throne Marie Schouw, f. 1787.

2. Joachim Frederik Schouw, Dr. phil., Professor, R* & DM. og Ridder af Nordstjernen, f. 1789

* 1824 Susanne Marie Augusta Paschier Dalgas, f. 1798:

Georgia Maria Louise Schouw, f. 1828. Titus Frederik S., f. 1834.

3. Andreas Schouw, Portraitmaler, f. 1791 † 1829. 4. Marie Christine S., f. 1793.

5. Johan Ditlev Schouw, f. 1796 † 1803.

6. Chr. Michael Schouw, Politisecretair, Fuldmægtig, f. 1798 * 25. Novbr. 1836 Francisca Sara Sophie

Dons, Enke efter Kjøbmand Lorentz Petersen paa St. Thomas, f. 10. Decbr. 1810:

En Søn, f. 11. April 1838 † 21. f. M. Fanny Georgia Schouw, f. 13. Mai 1839.

Pouline Christiane Sophie Schouw, f. 6. Mai 1841.

f. Michael Liebenberg, f. 1765 †

- g. Michael Frederik Liebenberg, Confessionarius, Hof- og Slotspræst, C*, DM., f. 1767 † 1828 * 1. 1794
 Sophie Charlotte Qvistgaard, f. Gütlich, † 1801 (u. B.). 2. 1802 Antonette
 Thomasine Birch, f. 1784:
1. Sophie Charlotte Liebenberg, f. 1803 * 1829 Christopher Adrian Engelbrecht **Bentzon**,
 Justitsraad, Amtsforvalter, f. 1790, (5 B.):
 Antoinette Hedevig Christine Bentzon, f. 1830. Carl Frederik B., f. 1832.
 Lars Larsen Bentzon, f. 1833. Michael Fred. Liebenberg B., f. 1834. Laura Nicoline B., f. 1838.
2. Carl Christian Birch Liebenberg, Justitsraad, Høiesterets-Advocat, f. 1804 * 1842 Victoria Fran-
 sisca v. Schönberg, f. Schöpf.
3. Hedevig Eleonore Liebenberg, f. 1807. 4. Frederik Ludvig L., Cand. philos., f. 1810.
 5. Marie Sophie Frederikke Liebenberg, f. 1819 * 1842 i Wien med Dr. med. **Bloch**.
2. Elisabeth Cathrine Liebenberg, f. & † 1726. 3. Peter L., f. 1728. 4. Johan Chr. L., f. 1729.
 5. Philippus Jacobus Liebenberg, f. 1730. 6. Marie Marthe L., f. 1733 † 1793.
 7. Elisabeth Liebenberg, f. 1736. 8. Johan Ditlev L., f. 1738.
9. Johanne Georgia Liebenberg, f. 1740 † * 1770 Johan Jörgen **Lund**, Vinhandler, † 1818?:
 Christian Wilhelm Lund, f. 1772.
10. Johan Ditlev Liebenberg, Bundtmager, f. 1742 † 1818 * 1770 Sara Kruse, f. Jensen, † 1801:
 a. Anna Christine Liebenberg, f. 1771 * 1. 1789 Hans Jacob **Hansen**, Kjøbmand, † 1795. 2. 1802
 Ole Hieronymus **Mynster**, Professor, R*, f. 1772 † 1818:
 1. Johan Ditlev Liebenberg Hansen, Regimentschirurg, f. 1789 † 1823.
 2. Jacob Hansen, Handelsbogholder, f. 1791.
 3. Ulrikke Eleonore Swane Hansen, f. 1793 * 1821 Johan Sylvester **Saxtorph**, Conferentsraad,
 Professor, R*, f. 1772 † 1840:
 Anne Elisab. Saxtorph, f. 1822. Mathias Hieronymus S., f. 1822, Jac. Willh. H., f. 1826.

4. Sara Hansen, f. 1794 * 1826 Niels Olaus **Mynster**, Kammeraad, Amtsforv. i Roskilde, f. 1791:
Gutzon Jacob Erik Hieronymus Mynster, f. 1827. Ane Elisabeth Cathrine M., f. 1830.
Kirstine Caroline Ulrikke Mynster, f. 1832. Louise M., f. 1835. Carl M., f. 1837.
5. Johanne Louise Mynster, f. 1803 † 1827 * 1825 Frederik Wilh. **Flindt**, Præst til Sor-
terup, f. 1793 † 1830.
6. Christian Peter Gutzon Mynster, Præst til Balløby, f. 1804 * Caroline Rasmussen, † 1841:
Anna Kirstine Mynster, f. 1834. Olivia M., f.
7. Christiane Jacobine Mynster, f. 1806.
8. Constance Mynster, f. 1808 * Peter **Bergenhammer**, Catechet i Mariboe, f. 1806:
Anne Kirstine Laurette Bergenhammer, f. 1839. Ulrikke Francisca M., f. 1841.
9. Frederik Ludvig Mynster, Forvalter, f. 1810. 10. Nicoline Mathilde M., f. 1814.
- b. Christiane Georgia Elisabeth Liebenberg, f. 1774 * 1793 Christian Faber **Birch**, Grosferer,
f. 1760 † 1837:
1. Simon Frederik v. Birch, Lieutenant, f. 1796 † 1820.
 2. Johan Ditlev Liebenberg Birch, Handelscomptoirist, f. 1799 † 1825.
 3. Christian Faber Birch, Møller, f. 1802 * Madsen:
Jens Christian Faber Birch, f. 1838.
 4. Anne Albertine Sophie Birch, f. 1807. 5. Christiane Georgia Elisabeth B., f. 1809.
- c. Christian Frederik Liebenberg, f. 1776 † 1787. d. Jonas Peter Antonius L., f. & † 1777.
- e. Johanne Christine Liebenberg, f. & † 1779.
11. Michael Liebenberg, Soldcontrolleur i Vestindien, f. 1744 † 1784.
12. Cathrine Elisabeth Liebenberg, f. 1746 † 1828 * 1765 Hans **Qvist**, Robberstifter ved Banken:
a. Sören Chr. Qvist, Handelsbetjent, f. 1765 † på Guinea. b. Marthe Christine Q., f. 1770, ugift.
c. Juliane Marie Qvist, f. 177. † 1830 * **Selmer**, Friseur.

- 13.** Johannes Liebenberg, f. 1748 †
- 14.** Johannes Liebenberg, Porcellainshandler, f. 1749 † 1822 * 1777 Andrea Kirstine Seiling, f. 1757 † 1831:
- a.** Johanns Christian Liebenberg, forhen Amtsforvalter, f. 1781 * 1805 Karen Ferslew, f. 1779:
1. Johannes Ditlev Liebenberg, practiserende Læge, f. 1806.
 2. Chr. Ferdinand L., f. 1807 † 1820.
 3. Hans Peter Liebenberg, f. & † 1809.
 4. Albertine Caroline L., f. 1811.
 5. Andr. Emil Liebenberg, Cand. theol., Adjunct i Sorø, f. 1813.
 6. Hans Wilh. L., f. 1817.
 7. Alexis Christian Ferdinand Liebenberg, f. 1821.
- b.** Hans Ditlev Liebenberg, Capitain, f. 1783 * 1. 1813 Cathrine Marie Broch, † 1821 (40 Aar gl.).
2.:
1. Andreas Frederik Liebenberg, f. 1813.
 2. Anne Marie L., f. 1816 † 1827.
 3. Emma Johanne Liebenberg, f. 1819 † 1829. (Børn af andet Ægteskab forgjæves efterspurgte).
- 15.** Peter Liebenberg, f. 1752. **16.** Christian Peter L., f. 1756 † 1808.

Antonette Thomasine Birchs Descendenter have Udfømt til Ehlers Collegium og Cathrine Marie Brochs Udfømt til Stiftelsen for Enker og Børn, (see den Broch-Collstropske Stamtable), samt til Understøttelses-Anstalten for trængende Efterføgt af Medlemmerne i den ophævede civile og adskillige Stænders Enkekasse. Denne Stamtable er samlet deels ved Uddrag af Kirkebøger og deels under en Archiv=Undersøgelse. For Supplering af de sidste Generationer har jeg i især Hr. Secretair Schouw at takke.

L e n g n i e t .

Familien v. **LILIENTHON.**

Paul Martens, Kjøbmand i Bredsted * Margrethe Brechling:

Andreas Pauli, Rigsfriherre v. Liliencron, f. 1630 $\frac{4}{2}$, tydsk Adelsmand 1654, dansk 1665, Rigsfriherre 1673, Herre til Mariager Kloster, Storhammer m. m., Geheimeraad, Kantaler i Hertugdømmerne, SK.*, † 1700 $\frac{22}{8}$ * 1680 $\frac{21}{7}$ Isabelle van der Wiele, f. 1658 † 1728:

1. Anne Margrethe, Baronesse Liliencron, f. 1681 † 1694.
2. Christian Frederik, Baron v. Liliencron, Landraad, f. 168. † 1731 * Fred. Anna Sophie v. Wohnsleth:
 - a. Elisabeth B. v. Liliencron, f. 171. † 1734 $\frac{30}{7}$ * 1732 Johan Rudolph v. **Ahlefeld**, til Damp, Sartorff &c., f. 1712 $\frac{2}{7}$ † 1771 $\frac{17}{4}$ (Datter, † ung).
 - b. Christian, c. Siegfried. & d. Ernestine, v. Liliencron † † smaa.
 - e. Andreas, Baron v. Liliencron, Geheimeraad, Ridder af St. Annæ Ordenen, f. 1718 $\frac{28}{8}$ † 1782 $\frac{11}{1}$ * Hedvig Eleonore v. Thienen, f. 1723 $\frac{30}{4}$ † 1792 $\frac{17}{5}$:
 1. Claus Christopher, Baron v. Liliencron, f. 1740 † 1795 i Bøhmen, gift. —
 2. Friederich Christian, Baron v. Liliencron, til Grünhorst, f. 1745 $\frac{14}{2}$ † 1800 * 1772 $\frac{25}{9}$ Sophie Elisabeth v. Thienen, f. 1752 $\frac{26}{1}$ † 1803 $\frac{31}{10}$:

- a. **Andreas Ernst Christian**, Baron v. Liliencron, Overkrigscommissair, f. 1774 $\frac{17}{7}$ † 1823 $\frac{17}{3}$
 * 1. 1794 Clarella Dorothea v. Brockdorff, sep. (2 D.). 2. Frederikke Griis:
1. Antoinette Sophie Frederikke Louise, Baronesse v. Liliencron, f. 1795 $\frac{22}{12}$ * ... **Apel**,
Dr. medicinæ i Preetz.
 2. Louise Elisabeth Wilhelmine Ernestine, Baronesse Liliencron, f. 1797 $\frac{6}{7}$ * 1815 $\frac{30}{9}$
Fred. Ditlev Wolff v. **Wasmer**, Kammerherre, Major, R*. f. 1790 $\frac{21}{11}$ (B.).
 3. Louis, Baron Liliencron, Cand. juris, f. ... 4. Sophie B. v. L., f. ...
 5. Andreas Sophus, Baron v. Liliencron, Pr. Lieutenant, f. ... * ... Struwe (B.).
 6. Clara Ulrikke Antoinette Wulffhilda, Baronesse v. Liliencron, f. ... * **D. O. Andre-**
sen, Advocat. —
- b. **Ludvig Carl Christoph**, Baron v. Liliencron, til Krumbek, Generalkrigscommissair, Kam-
merherre, C* DM., f. 1777 $\frac{6}{3}$ * 1804 Julie Jeanette, Comtesse Luckner, f.
1782 $\frac{8}{11}$:
1. Friedrich Nicolai Adam Ludvig, Baron v. Liliencron, Deputeret i det flævv.=holst.=lauen-
borgske Cancellie, R.* f. 1806 $\frac{11}{4}$ * E. Dumreicher, † 1842 (36 Aar):
 - a. Ludvig Conrad Adam Julius, Baron v. Liliencron, f. 1836 $\frac{6}{9}$.
 - b. Friedrich Frantz Julius Ferdinand, Baron v. Liliencron, f. 1839 $\frac{19}{8}$.
 2. Ferdinand Heinrich August, Baron v. Liliencron, f. 1807 $\frac{26}{4}$ * ... v. Brockdorff:
 - a. Carl Sophus Wilhelm Friedrich, Baron v. Liliencron, f. 1840 $\frac{16}{10}$.
 3. Rochus Wilhelm Traugott Heinrich Ferdinand, Baron v. Liliencron, f. 1820 $\frac{8}{12}$.
- f. **Ernst Siegfried**, Baron v. Liliencron, til Hütten, Wulffshagen &c, f. 1720 $\frac{1}{4}$ † 1786 $\frac{24}{9}$ * 1744 $\frac{16}{10}$
 Maria Elisabeth, Comtesse Brockdorff, f. 1722 $\frac{30}{6}$ † 1792 $\frac{28}{4}$ (Oprettede det
 Schwarzenbeckske Fideicommis.).

- g. Christiane Frederikke, Baronesse v. Liliencron, f. 1723 $\frac{10}{11}$ † 1796 $\frac{21}{4}$ * 1741 $\frac{18}{2}$ Johan v. **Buchwald**, til Futterkamp, Ritmester, (u. B.).
- h. Christian Albrecht, Baron v. Liliencron, til Bülf og Wulffshagen, f. 1728 $\frac{25}{3}$ † 1787 $\frac{3}{5}$ * 1766 $\frac{21}{6}$
Anna Augusta v. Rumohr, f. 1734 $\frac{27}{5}$ † 1817 $\frac{6}{5}$ (u. B.).
3. Marie Antonette, Baronesse Liliencron, f. 168. † 17.. * Frederik v. **Arnstorff**, til Overgaard, Statsraad, † 1739 (u. B.).
4. Poul Albrecht Balthasar, Baron v. Liliencron, til Butlos og Weissenhaus, Conferentsraad, Ridder af St. Annæ Ordenen, f. 1692 $\frac{17}{5}$ † 1765 * 1. 1719 $\frac{17}{2}$ Anne Emerentze v. Rumohr, 2. Dorothea Öllegaard v. Rantzau, f. 1701 $\frac{7}{9}$ † 1787:
- a. Andreas Poul, Baron v. Liliencron, Domherre i Lübeck, f. 1721 $\frac{25}{9}$ † 1775 $\frac{6}{11}$.
- b. Anne Emerentze Wilhelmine, Baronesse Liliencron, Hofdame i Gotha, f. 1723 $\frac{27}{1}$ † 1758 $\frac{4}{1}$. --
- c. Ditlew, Baron v. Liliencron, til Schirnau, Ritmester, f. 1725 $\frac{21}{6}$ † 1749, ugift.
- d. Christian Carl, Baron v. Liliencron, Sø-Officer, f. 1726 $\frac{7}{11}$ omkom 1753.
- e. Elisabeth Antonette, Bar. v. Liliencron, f. 1728 $\frac{23}{6}$, myrdet af Nøvere 1801 $\frac{25}{10}$ * 1746 $\frac{22}{10}$ Johan Carl Gustav v. **Ehrencron**, til Grumbye ic., Capitain, † 1779 (hun oprettede det Ehrencronske Fideicommis).
5. Carl Constantin, Baron v. Liliencron, f. 169. † 1727.
Supplement og Rettelser modtages med Forbindtlighed.

Lengnick.

Claus Thaae, Capitain af Sø=Staten * 1721 $\frac{22}{10}$ Marie Lemvigh:

Georg Alexander Thaae, Commandeurcapitain, f. 1733 $\frac{8}{11}$ † 1788 $\frac{11}{8}$ * 1. 1759 Anna Margrethe Hempel, † 1810 $\frac{8}{5}$:

1. Simon Berndt Thaae, Sø=Lieutenant, f. 1759 $\frac{2}{12}$ † paa „Indfødsretten“ 1783. 2. Marie T., f. 1761.
3. Claus Jörgen Thaae, Sø=Premier=Lieutenant, f. 1762 † 1812 $\frac{27}{11}$ * 1. Else Ulrikke Chrystie, (4 B.). 2. 1801 $\frac{5}{12}$ Elisabeth Christine Wulff, † c. 1811:
 - a. Maren Antonette Dorothea Thaae, f. 1793 $\frac{31}{10}$ * 1813 $\frac{18}{7}$ **Holger Hansen**, Skovfoged † 1837 $\frac{18}{5}$:
Maximilianus Christian Wilhelm Holger Hansen, f. 1814 $\frac{18}{7}$. Jörgen Peter Claudius H., f. 1817 $\frac{15}{1}$.
Anne Marie Agathe H., f. 1819 $\frac{15}{11}$. Johan Albrecht Christian H., f. 1822 $\frac{20}{9}$.
Georg Alexander H., f. 1824 $\frac{24}{12}$.
 - b. Georg Alexander Thaae, Capitain=Bagtmester paa Tranquebar, f. 1796 $\frac{1}{7}$ † 1833 * 1829 Sophie Wilhelmine Wodschou, † 1843 $\frac{11}{7}$:
Georg Dansborg Thaae, f. 1829. Sophie Magdalene Wilhelmine T., f. 1831.
Jens Peter Carl Thaae, f. 1833.
 - c. Nicoline Petrine Thaae, f. og † 1798.
 - d. Peter Nicolai Thaae, Coffardi=Capitain f. 1799 $\frac{25}{9}$ * 1828 $\frac{1}{8}$ Anne Elisabeth Arntsen:
Nicoline Marie Thaae, f. 1829 $\frac{27}{3}$. Claudine Jensine Andrea Thaae, f. 1831 $\frac{1}{6}$.
Christian Georg Carl Thaae, f. 1835 $\frac{14}{11}$. Carl Odin Alexander T., f. 1839 $\frac{11}{11}$.
 - e. David Christian Frederik Thaae, islandsk Rjebmand, f. 1802 $\frac{7}{9}$ * 1830 Christiane Maria Biermann:
Mathilde Christiane Sophie Thaae, f. 1831 $\frac{23}{3}$. Athalia Henriette Frederikke T., f. 1832 $\frac{27}{3}$.
Jens Andreas Thaae, f. 1833 $\frac{27}{7}$. Christian Frederik T., f. 1835 $\frac{8}{4}$. Theresia Oline Charlotte T.,
f. 1840 $\frac{17}{10}$. —
 - f. Carl Ferdinand Thaae, Handelsfactor, f. 1804 $\frac{7}{5}$ * 1837 $\frac{15}{4}$ Anne Cathrine Arntsen, f. 1812 $\frac{5}{6}$.
4. Helene Marie Thaae, f. 1763. —

Qengnick.

Laurids Sørensen Lindberg,

Brøgger i Kjøbenhavn, † $25/7$ 1701 * 1. $14/5$ 1689 Ellen Sørensdatter Bech,
† $3/10$ 1711 (hun * 2. $1/8$ 1702 Jens Jensen Bierring, † $26/10$ 1711):

A. Karen Lauridsdatter Lindberg, f. $25/1$ 1690 † 1758 * 1. $28/4$ 1711 Børre Jensen **Nygaard**,
Brøgger, † $17/4$ 1715. 2. $10/9$ 1717 Mads Christensen **Sommer**, Herredsfoged i Bierre-
Søtting Herred:

I. Ellen Nygaard, f. $5/4$ 1712 † $1/11$ 1782 * $6/6$ 1736 Lars Jensen **Findt**, Brøgger,
† $21/5$ 1761:

1. Christen Klarup Findt, Cancellisecretair, f. $26/7$ 1737 † $9/6$ 1770.

2. Margrethe Findt, f. $6/9$ 1738 † 3. Jens F., Capitain, f. $3/5$ 1740 † $5/12$ 1786.

4. Anders Findt, Brøgger og Kjøbmand, f. $12/8$ 1741 † $20/2$ 1788 * $19/11$ 1779 Anna Elisa-
beth Johansen, f. $4/7$ 1758 (hun * 2. $1/8$ 1794 Niels Sehested v. Güldenfeldt,
Generaladjutant, † 1810).

5. Johan Frederik Findt, Assistent paa Guinea, f. $18/3$ 1746 † $30/11$ 1767.

II. Jens Nygaard. f. 1714 † $16/8$ 1735.

III. Christen Mathias Sommer, Capitain, f. $12/8$ 1718 † $16/5$ 1775 * $18/1$ 1747 Mette Maria Glud,
† $1/12$ 1783:

VI. Lars Sommer, f. $28/5$ 1720 † $22/3$ 1785 * $12/5$ 1770 Kirsten Rasmusdatter:

1. Karen Sommer, f. $7/12$ 1773 * 1802 Lars **Christensen**,

2. Mads Sommer, f. $29/8$ 1779. 3. Ide Margrethe Sommer, f. $10/11$ 1782.

- V. Otto Mathias v. Sommerhjelm, Major, f. $16/11$ 1722 † * 1762 Anna de Leth, f. $22/11$ 1743 † 1804:
1. Mathias Otto Leth v. Sommerhjelm, norsk Statsminister, R.* af D., C. N. & Seraphimer-ridder, f. $22/8$ 1764 † $15/11$ 1837 * 1. $16/7$ 1791 Frederikke Sehested, † $9/2$ 1799.
 2. $26/5$ 1800 Henriette Hermine Fassberg (Fugleberg?), f. $1/3$ 1779 † 1846.
- VI. Ide Margrethe Sommer, f. 1726 † 1727.
- VII. Ide Margrethe Sommer, f. 1727 † $26/5$ 1815 * Jess Vilhelm **Isence**:
1. Johanne Severine Isence, f. $4/5$ 1763 † $30/5$ 1795 * 1793 Johannes Christian **Høxbro**:
 - a. Ellen Elise Maria Høxbro, f. $5/7$ 1791.
 - b. Jes Vilhelm Christian Høxbro, f. $1/12$ 1793.
- B. Maren Lindberg, f. $16/4$ 1692 † $2/10$ 1711.
- C. Margrethe Lindberg, f. $25/12$ 1694 † $20/5$ 1750 * $11/3$ 1712 Christen Michelsen **Lange**, Brygger, (see hans Stamtable!)
- D. Anna Lindberg, f. $1/10$ 1696 † $13/10$ 1740 * 1. $28/7$ 1713 Jørgen Eilersen **Høfding**, Garver, † $13/4$ 1715. 2. $18/3$ 1718 John Torstenson **Angelberg**, Brygger? † $25/6$ 1718.
3. $13/12$ 1719 Poul Frederik **Pauli**, Bager, † $24/3$ 1751:
 - I. Johanne Angelberg, f. $29/1$ 1719 † $3/11$ 1772 * 1. $16/8$ 1747 Christopher **Klog**, Brygger, † $20/4$ 1750 (45). 2. $26/5$ 1751 Michel **Skibsted**, Brygger og Grosferer, † $25/4$ 1775 (see hans Stamtable!)
 - II. Johan Pauli, f. $10/4$ 1721 † $11/8$ f. 2.
 - III. Jørgen Pauli, f. $17/7$ 1722 † $7/11$ 1724.
 - IV. Johan Frederik Pauli, Postcasferer og Brygger, f. $28/10$ 1724 † $8/7$ 1763 * $19/7$ 1763 * $19/7$ 1747 Johanne Dixen, † $2/6$ 1778.
 - V. Jørgen Pauli, f. $24/8$ 1726 † $3/10$ 1729.

- VI. Ellen Pauli, f. $25/12$ 1728 † $29/6$ 1802 * $19/11$ 1749 Diderik Barthold **Beckmann**, Raadmand og Brygger, f. $20/2$ 1721 † $10/6$ 1790 (see hans Stamtable!)
- VII. Lene Maria Pauli, f. $3/2$ 1731 † $21/8$ 1766 * $16/4$ 1755 Jacob **Langebek**, Statsraad, f. $23/1$ 1710 † $16/8$ 1775; han * 2. $24/2$ 1773 Maria Wolff, sal. Gluds, † $24/11$ 1792 (72):
1. Frederik Langebek, til Østrupgaard, Cancellisecretair, f. $6/10$ 1759 † $24/3$ 1807 * $22/12$ 1784 Lene Klarup Gram, f. Thye, † $24/5$ 1811:
 - a. Jacob Langebek, f. 1785 † 1786. b. Maria Helene L., f. 1787 † 1796.
 - c. Jacob Langebek, Student, f. $28/6$ 1788 † $25/10$ 1842.
 - d. Laurids Frederik Langebek, f. $7/1$ 1790 † 1809.
 - e. Louise Henriette Langebek, f. $12/5$ 1791 †
 - f. Christian Langebek, f. $4/7$ 1792 † $19/7$ 1812.
 - g. Helene Jacobine Langebek, f. $20/2$ 1794 † $27/7$ 1818 * Niels **Christensen**, Møllebygger, † :

Helene Klarup Christensen, f. $10/6$ 1817 * $1/10$ 1853 Christian **Netter**, Skomagermester.

Louise Jacobine Christensen, f. $1/2$ 1824 * Hans **Juul**, Møllebygger:

Wilhelm Juul, f. $1/2$ 1847?

Maren Maria Christensen, f. $14/5$ 1826 * Peder **Mortensen**, Møller og Gaardmand paa Sandrup Mark:

Hendrik Pedersen, f. Sidse Pedersdatter, f.

Laurine Henriette Christensen, f. $3/4$ 1830.
 - h. Lene Frederikke Langebek, f. $6/4$ 1795 * 1823 Niels **Christensen**, Møller i Ballerup, † 1849 (3 Børn leve).

2. Helene Jacobine Langebek, f. $22/7$ 1766 † $15/12$ 1794 * $15/4$ 1785 Jacob Carl v. **Kaalund**, Oberst, † $24/12$ 1834:

- a. Hans Wilhelm Jacob Kaalund, Sø-Lieutenant, f. $1/1$ 1786 † $4/5$ 1807.
- b. Hendrik Gerhard Kaalund, Goffardicapitain, f. $24/5$ 1788 † 1823.
- c. Marcinus Nicolaus Kaalund, f. $13/7$ 1790 † $30/9$ 1832.

VIII. Christiane Pauli, f. $8/11$ 1734 † 1735.

Med Jens Jensen Bierring:

E. Lene Bierring, f. $28/2$ 1704 † 1750 * $12/8$ 1722 Christen Jensen **Klarup**, Justitsraad, Postcasferer, f. $12/3$ 1680 † $30/12$ 1759:

I. Christen Klarup, f. $26/7$ 1737 † $9/6$ 1779.

Familien har Udkomst til det Klarupske Legat.

Kjøbenhavn i August 1855.

Lengnick.

Christen Linde,

Borgermester og Handelsmand i Holstebro, † 1682 (72) * Cecilie Bærn, † 1652 (48):

Christen Lind, til Volstrup, Kjærgaardsholm, Pallisborg og Stenumgaard, adlet 1704 ¹⁷/₁₀ † 1706 (80) * 1660 Dorthea Nielsdatter, † 1685 (46) 4 S. og 5 D. † † smaa:

- A. Cecilie Linde, f. 1661 † 1680 * Henrik **Hiermin**, Præst til Hierm, Giemsing &c. † 1679 (see hans Stamtafle.).
- B. Christen de Linde, til Volstrup og Sandberg-Haugaard, f. 1664 † 1723 * 1696 Ellen Maria v. Obelitz, (D. af Balthazar Gebhard v. Obelitz og Jytte Gyldenstjern, til Rammegaard), f. 1678 † 1727:
- a. Christen de Linde, til Naberger, f. 1697 † 1743 * Birgitte Kaas, Amtmandsdatter, † 1754 (75)
1. Christian Daniel de Linde, f. 1709 † 1710.
- b. Caspar Obelitz de Linde, Capitain, f. 1699 † 1758 * Elisabeth Agnete v. Repsdorff, f. 1680 † 1732:
1. Rudolph de Linde, f. 1708 † 17..
- c. Balthazar de Linde, f. 1700 † 1701.
- d. Jytte Dorothea de Linde, f. 1701 † 1703.
- e. Rudolph Henrik Linde, † ung.
- f. Balthazar Gebhard de Linde, Capitain, f. 1704 † 1747 * 1732 Frederikke Wilhelmine v. Heinson, f. 1709 † 1770 ⁶/₁₁.
- g. Jytte Dorothea de Linde, f. 1705 † 1732 * 1722 Erik Frederik **Zytphen**, til Volstrup, Capitain.
- h. Christen Nicolai de Linde, f. 1707 † ung.
- i. Christian Daniel de Linde, f. 1709 † 1710.

- k. Henrik de Linde, til Sandberg-Haugaard, f. 1709 † 1783, * 1, 1729 Helene Christine Hiermin, f. 1706 † 1762. 2, 1769 Maria Elisabeth Petersen, Justitsraadsdatter, f. 1744 † 1770. 3, 1775 ¹⁷/₁₁ Birgitte Maria Munderspach, af Trinderup:
1. Christen de Linde, f. & † 1731.
 2. Jens de Linde, til Sandberg-Haugaard, Justitsraad, f. 1732 † 1799 ²⁹/₃ * 1764 Margrethe Sophie Krabbe, (D. af Ole Rudolph Krabbe og Frederikke Lovise Bilde, til Mindstrup), f. 1733 † ... (u. B.).
 3. Christen de Linde, til Møltrup og Sandberg-Haugaard, Oberst, f. 1734 ²⁶/₄ † 1812 ¹²/₆ * 1, 1773 Hedevig Sophie v. Lüttichau, f. 1740 † 1779 ¹³/₁₁ (u. B.). 2, 1780 Ytte Dorothea Maria de Grib, (D. af Consistorialraad Grib, og Hedevig Cathrine Zytphen, til Bølstrup), f. 1762 ¹⁴/₁₀ † 1840:
 - a. Henrik de Linde, til Sandberg-Haugaard, Stud. juris, f. 1782 ²⁰/₂ * 1, ... (u. B.). 2, ... Kellinghusen, (fl. B.).
 - b. Adam Frederik de Linde, Præst til Bildberg &c., f. 1785 ¹⁶/₂ † 1833 * 1811 ²/₁ Charlotte Amalia Valert. 2, ... :
En Datter lever.
 - c. Ollegaard Sophia de Linde, f. 1788 ⁸/₉ † ... * Christian Frederik **Schougaard**, til Gunderstedgaard, † ... (B.).
 - d. Hedevig Sophia de Linde, f. 1790 ⁸/₁₁ † ... * ... **Schierup**.
 - e. Magnus Christian de Linde, Chef for Bogholdercontoiret ved Drefunds Goldkammer, f. 1792 ⁷/₁₁ * 1832 ⁴/₉ Caroline Frederikke Schultz:
 - A. Juli Jutta Aurora de Linde, f. 1834 † 1836.
 - B. Maria Sophia Frederikke de Linde, f. 1838 ¹⁷/₂.
 - C. Christian Frederik de Linde, f. 1840 ⁷/₁.

- d. Frederik Carl Theodor de Linde, f. 1840 $27/12$ † 1841 $7/7$.
- e. Magda Hedevig Caroline de Linde, f. 1846 $21/5$.
- f. Jens de Linde, Fuldmægtig, f. 1799 $25/4$ † 1848 * A. L. (B.).
- g. Helene Christine de Linde, f. 1802 $8/2$ † ung.
4. Christen Henrik de Linde, f. 1735 †
5. Casper de Linde, f. 1738 † som Fændrik.
- l. Else Margrethe de Linde, f. 1711 † 1712.
- m. Sophia Kirstine de Linde, f. 1715 † 1754 * 1730 Henrik Johan **Leth**, til Nørre-Nosborg.
- n. Rudolph Henrik de Linde, til Rosberggaard, f. 1722 $28/10$ † 1788 $/6$ * 1, 1748 $20/4$ Christine Dorothea Leth, sal. Capitain Jespersens, f. 1704 † 1772. 2, 1776 Augusta Elisabeth Lund, f. 1749 † :
1. Christen de Linde, Lieutenant, f. 1778 $5/4$.
 2. Jens Bay de Linde, Student, f. 1779 $15/4$.
 3. Ellen Cathrine de Linde, f. 1781 $15/9$ * Kruse **Wissing**, (Winding?)
- C. Else Linde, f. 1665 † 1688 * 1686 Daniel **Fischer**, til Silkeborg, † 1707 (B.).
- D. Maren de Linde, f. 1672 † 1755 * 1693 Niels **Leth**, til Nørre-Nosborg, f. 1668 † 1711.
- E. Anna Margrethe de Linde, f. 1677 † 1759 * 1702 $2/11$ Janus **Friedenreich**, til Palstrup, Bindum-Dvergaard, Kiærsholm, Krogsdal &c., Major, f. 1677 † 1757, (see hans Stamtafle!)
- F. Niels de Linde, til Tirsbæk, Landsting og Kiærgaardsholm, f. 1678 † 1746 * 1718 Karen Rosenkrands, (D. af Andreas Rosenkrands, til Tirsbæk), f. 1693 † 1735 :
- a. Andreas de Linde, †
 - b. Christen de Linde, til Tirsbæk &c., f. 1720 $2/9$ † 1756 * 1752 $5/1$ Maren Jørgensdatter Loss, der siden ægtede Justitsraad Mads Lindenpalm, † 1782 $21/5$.

- G. Frantz Rantzan de Linde, til Pallisborg, Sønder-Bosborg &c., f. 1681 † 1765 $\frac{1}{8}$ * 1712 Helene v. Bassen, Oberstdatter, f. 1692 † 1715 :
- a. Elisabeth Dorothea de Linde, f. 1714 $\frac{17}{11}$ † 1770 $\frac{8}{9}$ * 1734 Christian Daniel **Friedenreich**, til Kjærsholm og Palstrup, f. 1711 † (see hans Stamtable.).
- H. Christian de Linde, til Bækmark, Solmgaard og Ulsund, f. 1784 † 1753 * 1724 Anna Maria Poulson, f. 1707 † 1761 (hun ægtede 1757 Major Claus Rodenberg):
- a. Christen de Linde, til Bækmark, Engesholm &c., f. 1726 $\frac{16}{7}$ † 1790 * 1, 1749 Cecilie Harboe, f. 1734 † 1750. 2, 1751 Gedske Lichtenberg, f. 1733 $\frac{14}{7}$ † 1766 $\frac{12}{12}$:
1. Jørgen Christian de Linde, til Clausholm, f. 1750 $\frac{2}{12}$ † 1814 $\frac{6}{11}$ * 1789 $\frac{21}{3}$ Charlotte Amalie Hiort, Biskops Søster, f. 1764 † 18.. :
- a. Hans Peter de Linde-Friedenreich, Hofjægermester, f. 1789 $\frac{14}{8}$ † 1835 * 1, 1815 $\frac{9}{7}$ Sophie Charlotte Mylius, f. 1785 † 1832. 2, 1833 Mathilde v. Graffen, f. 1797 :
- A. Ulrica Cathrine Anna Christine de Linde-Friedenreich, f. 1816 $\frac{27}{2}$ † 1817 $\frac{1}{1}$.
- B. Christen Lemvig Poul Løvenørn de Linde-Friedenreich, f. 1817.
- C. Carl Peter Benzon de Linde-Friedenreich, f. 1820.
- D. Janus Christian de Linde-Friedenreich, f. 1828.
- E. Anna Agnes de Linde-Friedenreich, f. 1834.
- b. Cecilie M. de Linde, f. 1796 † 1848 $\frac{29}{11}$ * 182. Niels Christian **Münster**, Krigsraad, Distriktslæge, R*.
2. Christian de Linde, f. 1753 † 1766.
- b. Gerharda Maria de Linde, f. 1728 † 1729.
- c. Dorthe Margrethe de Linde, f. 1734 † 1735.

Jengnick.

JACOB LINDEMANN,

Assistentshuusforvalter, f. 1665 † 1738 * Marthe Sophie Rasmusdatter Bruun, f. 1672 † 1739:

- A. Christian Lindemann, f. 1701 † . . . : 1704 ^{4/11} *Kon Holmen.*
B. Christian Lindemann, Mag., Provst, Præst til Harlev og Framlev, f. 1704 † 1781 * Anne Margrethe Asmussen:

1. Hans Jacob Lindemann, Controlleur ved Kjøbenhavns Toldbod, f. 1734 † 1786 ^{27/12} *Kon Nils.* * Clara Paaske, † 1786 ^{19/1} (47). *Kon Nils 47 aar*

Margrethe Kirstine Lindemann, f. 1768 * 1786 ^{20/10} Jacob Rohde Kaasböll, Wiin-
handler:

1. Clara Jacobine Kaasböll, f. 1787 * Johan Jörgen **Wolff**, Fuldmægtig i det
tydske Cancelli:

Gyda Bothildis Wolff, f. 1810. Hjalmar W., f. 1813.

2. Aage Henrik Kaasböll, f. 1788. 3. Christiane K., f. 1790.

Charlotte Sophie Lindemann, f. 1769. Christiane L., f. 1776 † 1822.

2. Lovise Lindemann, f. 1744 † 1814 * Diderik **Blicher**, Præst til Borup, f. 1751 † 1805
(see Thomas Lindemanns Stamtable).

3. Martha Sophia Lindemann, f. . . . † 1796 * Andreas **Walsöe**, Hofleverandeur, † 1802:
Christian Lindemann Walsöe, f. 1766 †

Charlotte Sophie Walsöe, f. 1769 † 1840 * Niels Thomesen **Secher**, Capitain og
Proprietair, † 1810:

Johanne Marie Secher, f. 1804 † c. 1816.

Thomas Secher, Eier af Jordberggaard, f. 1806.

Christian Lindemann Secher, Landmand, f. 1808.

Christian Lindemann Walsøe, Statsraad, f. 1771 * 1801 Marie Kirstine Secher, † 1841:
 Thomas Secher Walsøe, Landmand, f. 1802 * Frederikke Lemvigh.
 Andreas Christian Lindemann Walsøe, Cand. phil., f. 1805.
 Carl Ferdinand Walsøe, Consumtionscasserer i Viborg, f. 1808 * Sara Thomasine
 Marie Fischer, † 1843 $14\frac{1}{7}$ (30), 5 B.
 Niels Secher Walsøe, Forpagter, f. 1815. Clarisse Ulrikke W., f. 1817 † 1834.
 Hans Jacob Walsøe, Handelsbetjent, f. 1775.

- C. Charlotte Sophie Lindemann, f. . . . † 1762 * 1729 $6\frac{1}{7}$ sit Sødsfendebarn Mag. Rasmus **Garboe**, Consistorialraad, Provst, Præst til Tikøb, f. 1699 † 1784 $9\frac{1}{8}$:
 Jacob Garboe, f. 1731 †
 Jacob Lindemann Garboe, Legationssecretair, f. 1739 † 1771.
 Martha Sophia Garboe, f. 1745 † 1780 $19\frac{1}{2}$ * 1763 Frederik Adam **Müller**, Conferentsraad, f. 1725 $28\frac{1}{5}$ † 1795 $27\frac{1}{2}$; af deres Børn kan jeg anføre:
 • Adam Gottlob Müller, Conferentsraad, C*, f. 1769 $6\frac{1}{8}$ † 1833 $1\frac{1}{2}$ * 1801 $10\frac{1}{5}$ Karen Elisabeth Steenbech (B.).
 Peter Erasmus Müller, Dr. theol., Biskop over Sjællands Stift, R*, f. 1776 $29\frac{1}{5}$ † 1834 $4\frac{1}{9}$ * 1805 Louise Augusta Stub (B.).

Om jeg engang maatte faae fuldstændig Dplysning om den Müllerske Familie, vil jeg derom levere en særskilt Stamtable. I denne 2den Udgave af den Lindemannske Slægt har jeg optaget Adskilligt, der savnes i den Ældre. Den Garboeske Descendents har Udfømt til Understøttelses-Anstalten for trængende Efterslægt af Medlemmerne i den ophævede civile og adskillige Stænders Enkefæse.

Leugnick.

Noget om Familien Lobeck.

Jacob Lobeck,

Bagermester i Kjøbenhavn, f. 1709, begr. $^{25}/_{10}$ 1790, * 1. Anne (Maren) Olsdatter. 2. $^{18}/_{7}$ 1755 Agnete Seyer, sal. Strahlendorbhs E., begr. $^{16}/_{1}$ 1771 (40). 3. $^{7}/_{10}$ 1772 Cathrine Bugge, sal. Hørfræmmer Lorentz Reimers E., † $^{13}/_{1}$ 1805 (75):

1. Inger Marie Lobeck, d. $^{12}/_{9}$ 1742, begr. $^{15}/_{2}$ 1773, * Christian Wærum, Guldsmed. begr. $^{5}/_{3}$ 1792 (58):
 - a. Anne Magdalene Wærum, d. $^{6}/_{8}$ 1763, †, * $^{8}/_{6}$ 1787 Joachim Frederik Horster, Sognepræst til Strø, Enkemand, f. $^{19}/_{11}$ 1741, † $^{25}/_{1}$ 1800.
 - b. Agnethe Wærum, d. $^{15}/_{7}$ 1766, begr. $^{9}/_{1}$ 1789, * Johan Henrik Jansen, (see hans Stamtable).
 - c. Rebecca Mariane Wærum, d. $^{22}/_{6}$ 1769, † $^{6}/_{11}$ 1803, * Johan Henrik Jansen (see hans Stamtable).
2. Albert Lobeck, d. $^{20}/_{12}$ 1743, † *) d. i Niels Nielsens
3. Ole Lobeck, Bagermester i Kjøbenhavn, d. $^{8}/_{12}$ 1744, † $^{7}/_{10}$ 1821, * 1. $^{4}/_{2}$ 1767 Dorthe Sørensdaughter Fugl, sal. Lars Cronschiolds Enke, begr. $^{25}/_{9}$ 1769 (30). 2. $^{21}/_{9}$ 1770 Catharine Maria Thomsen (Øland), † $^{1}/_{3}$ 1819 (75):
 - a. Legahn Lobeck, † 1767 (8 Dage gl.).
 - b. Anna Cornelia Lobeck, d. $^{14}/_{8}$ 1774, † $^{8}/_{5}$ 1801.
 - c. Jacob Lobeck, d. $^{28}/_{10}$ 1779, † $^{6}/_{4}$ 1833.
4. Anne Margrethe Lobeck, d. $^{9}/_{2}$ 1746, † ung.
5. Anne Margrethe Lobeck, d. $^{12}/_{5}$ 1747, † ung.
6. Albert Lobeck, d. $^{4}/_{2}$ 1749, † ung.
7. Johanne Kirstine Lobeck, d. $^{13}/_{2}$ 1750, †, * Johan Henrik Jansen (see hans Stamtable).

8. Anna Margrethe Lobeck, d. $^{22}/_1$ 1751, †
9. Albrecht Lobeck, d. $^{27}/_3$ 1753, †
10. Anna Elisabeth Lobeck, d. $^{19}/_5$ 1756, †
11. Anne Cathrine Lobeck, d. $^1/_8$ 1757, †
12. Anna Elisabeth Lobeck, d. $^2/_3$ 1759, †, * Erik Poulsen, Professor, Medlem af Kunstacademiet, † $^{20}/_2$ 1790 (B.).
13. Rebecca Mariane Lobeck, d. $^2/_1$ 1763, †
14. Johan Jacob Lobeck, Bagermester, d. $^{20}/_7$ 1766, †, * $^{13}/_9$ 1786 Johanne Marie Martens, sal. Schrums:
 - a. Cathrine Albertine Lobeck, d. $^{23}/_7$ 1787. † $^8/_7$ (Frück.)
 - b. Agnethe Nicoline Lobeck, d. $^{17}/_9$ 1789.
 - c. Carl Georg Emil Lobeck, d. $^8/_9$ 1791, begr. $^{16}/_8$ 1791. *me!*
 - d. Emilie Georgine Lobeck, d. $^{22}/_8$ 1792.

Medens jeg samlede Jansens Stamtable, kom jeg i Besiddelse af anførte Oplysninger om Familien Lobeck.

Da jeg ikke har havt Anledning til at fortsætte disse Oplysninger, maa jeg overlade til Usthavende at samle Resten, idet jeg tilføier, at jeg har stødt paa Flere af Navnet Lobeck, og antager, at ovenstaaende J. Lobeck har havt Sødsfende med Descendents.

Pengnick,

N. Nicolai Lobeck

Hans Willumsen Londemann,

Tolder i Præsto * Gudrid Marcusdatter, efterlode :

- A. Edvard Londemann de Rosencrone, Professor, titulair Biskop, til Rosendal etc., f. $5/7$ 1680, adlet $29/1$ 1749 † 1749 * 1. Marie Elisabeth (Christiane?) Wielandt, (4 B.), 2. Anne Christine Nyegaard, † 1729 (1 S. 1 D.):
1. Hans Christopher Londemann de Rosencrone, til Nøragergaard, Major.
 2. Guderidor Pernille Londemann de Rosencrone, † $26/4$ 1769 * 1. $25/11$ 1739 Julius Heinrich v. **Dücker**, Kapitan, † $17/8$ 1746 (B.) 2. $3/3$ 1752 Christian **Schnitter**, Premierlieutenant, † $20/10$ 1757.
 3. Maria Margarethe Londemann de Rosencrone, f. 1714 † $30/5$ 1762 * 1730 Christian v. **Hoff**, Oberstlieutenant, f. 1690 † $15/2$ 1746 (see hans Stamtable).
 4. Edvardine Marie Londemann de Rosencrone, d. $17/11$ 1717 † $22/2$ 1777 * Carl v. **Kalnein**, Major, † $27/4$ 1769:
 - a. Henrich Ernst v. Kalnein, Lieutenant, d. $20/9$ 1748 † . . . udenlands.
 - b. Edvard v. Kalnein, d. $14/9$ 1753.
 - c. Carl Christoph v. Kalnein, Landinspecteur, d. $10/11$ 1758 † 1797.

5. Marcus Gerhard Londemann de Rosencrone, Baron $\frac{7}{7}$ 1773, Greve $\frac{9}{12}$ 1783, Geheime-
Konferentsraad, Kammerherre, R. E., S. K. og D. M., f. $\frac{25}{5}$ 1738 † 1811 * $\frac{28}{6}$ 1773
Agnethe Marie Hjelmstjerne, f. 1752 † 1839.
6. Marie Christine Wielandt Londemann de Rosencrone, f. 1740 † $\frac{23}{7}$ 1767 * Marcus de
Hjelmerone, til Herningsholm, General-Krigscommisair, f. 1723, adlet $\frac{19}{8}$ 1757 †
 $\frac{2}{11}$ 1793 (see Stamtavlen M. Høeg!)
- B. Gudrun Londemann, † 1748 * $\frac{9}{2}$ 1731 Hendrich **Bløcker** :
1. Hans Edvard Bløcker, d. $\frac{8}{1}$ 1732.
 2. Jacob Bløcker, d. $\frac{10}{5}$ 1734.

Sej har fremdeles Mere paa Navnet Londemann, f. Gr. en Gert Londemann, f. 1717 † 1773,
Præsteson fra Jylland, men veed ikke, om de henhøre til denne Familie.

Lengnick.

(N. N.) Ludwigs:

A. (N. N.) Ludwigs, hvis Datter

a. Elisabeth Ludwigs, † 1749 ²⁷/₂ * Hans Albrecht **Hæseker**, Commerceraad, † 1735 (de stiftede en Familie-Seng i Bartou).

b. En Halbroder (ubekjendt) efterlod:

1. Else Abigael.... * **Riisbrich**, Capitain (han var † 1749).

B. Ingeborg Ludwigs * Morten **Mauritzen**:

a. Peter Mauritzen, Capitain i Norge.

b. Wigant Mauritzen, gift, efterlod:

1. Morten Engelbrecht Mauritzen, Student.

2. Engelke Mauritzen, * 1739 ¹⁵/₇, Christian Ludvig v. **Falbe**, Kammerraad, Zahlkassierer, d. 1699 ²⁵/₈ i Halle † 1764 (see hans Stamtafle!)

3. Ulricca Sophia Mauritzen, † 1790 * 1741 ²⁷/₁₀ Knud Gregorius de **Klaumann**, Justitsraad
Sviesterets-Assessor, f. 1711 † 1762 (see videre hans Stamtafle!)

c. Elisabeth Mauritzen (levede 1751) * Claus **Biehl**, Viinhandler, † før 1749:

1. Christian Emilius Biehl, Secretair, f. 1708 † 1777 * Sophie Hedevig Brodersen:

a. Elisabeth Biehl, f. 1733.

2. Ludvig David Biehl, f. 1710.

d.? Marie Ager, f. 1676 ⁹/₁ † 1749 ³/₁ * 1711 ²/₁ Gørritz (Gregorius) **Klaumann**, Statsraad,
Bankommissair, Directeur ved det asiatiske Compagni, f. 1672 † 1752:

1. Knud Gregorius Klaumann (see ovenfor).

2. Christian Lucassen Klaumann, Bankcontrollør, f. 1713 † 1748 * Anne Margrethe Bech:
- Gregorius Klaumann, f. & † 1745.
 - Claus Christian Klaumann, f. 1746 (levede 1751).
 - Frederik Klaumann, f. 1748 (levede 1751).
3. Maria Dorothea Klaumann, f. 1713 † 1737 * 1733 ¹⁷/₆ Jørgen **Thombson**, Cancelliraad, Regimentsquarttermester:
- Ingeborg Maria Thombson, f. 1734 † * 1753 ¹⁶/₅ Christian Frederik **Redder**, Kammer- og Jagtjunker:
 Frederik Redder, † 1761 (7).
 Frederikke Juliane Redder, f. & † 1755.
 Johan Georg Redder, † 1761 (4).
 - Gregorius Thombson, Ritmester, f. 1736 † 1776 * 1767 ³/₄ Anne Margrethe Fischer, f. 1738 † 1812 (Descendenten sees paa Mauritz Fischers Stamtafle).
4. Frederikke Lovise Klaumann, f. 1714 † ung.
5. Peter Klaumann, f. 1716 (levede 1751).
6. Anna Sophia Klaumann, f. 1716 † 1753 * 1734 ²/₅ Terkel **Brügmann**, Statsraad, † 1755 (63):
- Gregorius Brügmann, f. 1735.
 - Maria Elisabeth Brügmann, f. 1736 † * 1753 ¹/₃ Christian Albrecht **Bluhme**, Cancelliraad, Kæmmerer ved Drefunds Soldkammer.
 - Maria Dorothea Brügmann, f. 1738 † 1768 * 1755 ³⁰/₇ Hans Peter **Top**, Statsraad, † 1776 (57):
 Cathrine Sophia Top, f. 1756 †
 Peter Terkel Top, f. & † 1758.

Engelke Charlotte Top, f. 1762 † 1763?

Johannes Peter Top, f. 1763.

Anna Sophia Top, f. 1765 ²⁴/₃ * 1785 Hans Nicolai **Nissen**, Statsraad, Professor (see hans Stamtable).

Anna Cathrine Eleonore Dorothea Top, f. 1767 † * Hans Æmilus **Bluhme**, Premier-Lieutenant:

Maria Dorothea Bluhme, f. 1791 † ung.

Maria Elisabeth Bluhme, f. 1791.

Albertine Sophia Amalie Bluhme, f. 1792.

Christian Albrecht Bluhme, f. 1795 (see Brock-Bredahls Stamtable!)

Maria Dorothea Bluhme, f. 1796.

Frederik Wilhelm Top, f. 1768 † 1769.

d. Charlotte Sophie Brüggmann, f. 1741 † ung.

e. Charlotte Sophie Brüggmann, f. 1744 †

c. Margrethe Ludwigs * Evert **Weinmann**:

a. Frederik Weinmann, Cancelliraad, gift, efterlod:

1. Margrethe Weinmann * Otto **Müller**, Præst til Grfde.

2. Inger Maria Weinmann * J. **Horn**, Advocat i Frederiksstad i Holsteen.

3. Margrethe Elisabeth Weinmann, opholdt sig 1751 hos Fasteren paa Munsø.

4. Lucie Maria Weinmann, var f. Tid hos Geheimeraad Berkentin, men blev nok senere gift med en Hr. Schrep i Holsteen.

5. Else Cathrine Weinmann, hos sin Moster, Commandeurinde Hagedorn i Holsteen.

6. Kirstine Weinmann, hos sin Broder i Kjøbenhavn.

7. Anna Cathrine Weinmann, hos Halbroderen, Generallieutenant Weinmann i Bergen.

(Anførte Døttre havde desuden en Broder, der var Advocat).

b. Margrethe Elisabeth Weinmann * 1719 Johan Conrad **Ernst**, til Munsøgaard, Statsraad &c.

† 1750 (84)

D. Anna Elisabeth Ludwigs, * 1663 $24/8$ Wigant **Michelbecker**, kongl. Kjøldermester, f. 1636 $17/$

† 1692 $25/4$. (Descendentsen leverer jeg særskilt).

Lengnick.

CHRISTIAN WILHELM LUND,

Materialskriver ved Dokken, f. 1701 † 1772 * Karen Hansdatter, † 1782 (77 Aar):

1. Christian Frederik Lund, Materialforvalter, f. 1737 † 1791 * 1764 ²⁸/₁₁, Margrethe Eleonore Schade, † 1786 (44 Aar):

a. Christian Wilhelm Lund, f. 1765 † 1785.

b. Frederik Ulrik Lund, f. 1766 † c. Karen Lund, f. 1768.

d. Regine Cathrine Lund, f. 1769 † * 1795 ³⁰/₁, Bryndel **Hansen**, Forvalter ved Holmen:
Marthe Regine Kirstine Hansen, f. 1795 † Hans Henrik H., Snedker, f. 1796.
Christian Frederik Hansen, Comptoirist, f. 1798. Conrad Marinus H., Boghandler, f. 1799.
Margrethe Eleonore Hansen, f. 1799. Sara Cathrine H., f. & † 1800.

Sara Cathrine Regine Hansen, f. 1803 † 1844 * Hans **Nielsen**, Krigsassessor.

e. Hans Andreas Lund, f. 1771. f. Hans Georg Lund, f. 1772.

g. Conradine Marie Lund, f. 1773 † 1798 * 1796 ²⁵/₇, Wulff Frederik **Engelbreth**, Con-
sistorialraad, Præst til Lydersløv, R*, f. 1771:
Mette Margrethe Engelbreth, f. 1797 † 1819.

h. Frederik Ulrik Lund, f. 1776.

2. Frederik Ulrik Lund, Ober-Assistent i det asiatiske Compagnies Tjeneste, f. 1739 † 1799 * 1770 ²⁶/₁₀
Lovise Ostfeldt, f. 1748 † 1807:

a. Christian Peter Lund, f. 1775 † spæd.

b. Peter Wilhelm Lund, f. 1776 ¹⁴/₆ † 1788.

c. Herman Lund, Tobaksfabriquer, f. 1777 ²³/₆ * Kirstine Mariager.

d. Christian Frederik Lund, Rammerraad, Stifts-Landinspecteur, f. 1780 ⁶/₃ * Inger Cathrine
Madsen, f. 1787 ¹²/₈:

- Frederik Wilhelm Lund, Pr.-Lieutenant, Cand. chir., f. 1810 $1/10$ * Anna Elisabeth Graah Fabritius, f. 1817:
 Axel Christian Andreas Graah Lund, f. 1840 $13/7$.
 Nancy Charlotte Lund, f. 1842 $7/8$. Christian Frederik Lund, f. 1844 $17/7$.
 Eduard Georg Lund, Cand. pharm., f. 1812 $24/4$.
 Louise Caroline Lund, f. 1814 $25/1$ * Christopher Hansen **Blom**, Sjøbmand i Skien:
 Mariane Elisabeth Blom, f. 1840 $8/3$. Catharine Frederikke Blom, f. 1841 $29/10$.
 Hans Christopher Blom, f. 1845 $30/1$.
 Emilie Conradine Lund, f. 1816 $6/1$. Hermantine Hansine Cornelia Lund, f. 1817 $8/11$.
 Petra Jensine Georgine Lund, f. 1819 $24/10$. Cathrine Margrethe Aurora L., f. 1821 $16/9$.
 Eiler Christian Lund, f. 1823 $30/8$. Hans Andreas Lund, f. 1825 $17/10$.
 Carl Lund, f. 1827 $28/12$ † 1828 $9/5$. Carl Ferdinand Lund, f. 1829 $3/5$.
 e. Hans Andreas Lund, Klædehandler, f. 1782 $5/2$ † 1842 $29/10$.
 f. Cornelius Lund, Handelsagent, f. 1784 $6/7$ † 1830 $17/8$. g. Karen L., f. 1787 $22/10$ † 1811 $9/9$.
 3. Regine Kirstine Lund, f. 1741 † 1814 * 1766 $7/5$ Marcus **Stavanger**, Materialforvalter (u. B.).
 4. Hans Andreas Lund, Regiments-Quartiermester, f. 1742 † 1791, ugift.
 5. Johan Jörgen Lund, Væinhandler, f. 1744 † c. 1818 * 1770 $7/11$ Johanne Georgia Liebenberg, f. 1740 † 1812:
 Christian Wilhelm Lund, f. 1772 † ung.
 6. Carl Conrad Lund, Raadmand, Brygger, f. 1745 † 1805 * Frederikke Kirstine Trane:
 a. Karen Frederikke Ulrikke Lund, f. 1776 * 1797 $24/1$ Henrik **Kall**, Klædefræmmer:
 Frederikke Kirstine Kall, f. 1797 * Jacob **Cloos**, Skovrider (u. efterl. B.).
 Marie Sophie Kall, f. 1799 * Jacob **Cloos**, Skovrider:
 Frederikke Christine Cloos, f. 1820 $22/5$. Henriette Maria C., f. 1821 $5/8$.

Frederik Peter Wilhelm Cloos, Forvalter, f. 1822 $14/10$.

Caroline Amalia Cloos, f. 1824 $28/4$.

Christian Ludvig Cloos, ved Handelen, f. 1825 $6/10$.

Sophie Jacobine Cloos, f. 1827 $22/10$. Carl Sophus C., f. 1829 $18/6$.

Cecilie Catharine Cloos, f. 1731 $18/8$. Peter Julius C., f. 1833 $13/9$.

Heinrich Martin Ernst Cloos, f. 1839 $6/1$.

- b. Frederik Christian Lund, Consistorialraad, Præst til Landet, f. 1780 $8/3$ * 1. 1809 Cecilie Marie Cathrine Cramer, f. 1783 $17/3$ † 1815 $21/4$. 2. 1819 Mette Marie Margrethe Cramer, f. 1795 $7/4$ † 1825 $13/6$. 3. 1827 Caroline Nicoline Simonsen, f. 1797 $7/10$:
Frederikke Caroline Lund, f. 1810 $1/4$ * 1838 Frederik **Hansen**, Maler i Maribo:

Caroline Hansen, f. 1840 $31/10$.

Carl Conrad Lund, Farver i Svendborg, f. 1811 $8/3$ * 1841 Wilhelmine Hars:

Frederikke Cecilie Lund, f. 1842 $25/12$.

Frederik Wilhelm Lund, Capellan for Landet Menighed, f. 1812 $22/10$.

Ludvig August Lund, Godsforvalter paa Hofmangave, f. 1814 $7/2$.

Johan Otto Lund, Sømand, f. 1821 $16/4$. Cecilie Marie Cathrine Lund, f. 1823 $17/6$.

Jacob Adolph Lund, f. 1825 $13/6$.

- c. Birthe Kirstine Lund, f. 1781 * Frederik Christian **Lorentzen**, Kirkesanger og Skolelærer til Landet, † 1842:

Carl Conrad Lorentzen, Sognepræst til Nørre Næraae, f. 1817.

7. Mette Cathrine Lund, f. 1747, † . . . * 1768 $21/9$ Christian Ulrik v. **Kaas**, Command. i Sø=Staten.

Familien har Udførelse til Understøttelses=Anstalten for trængende Efterslægt af Medlemmerne i den ophævede civile og adskillige Stænders Enkekasse, og Descendenter af A. E. G. Fabritius til Stiftelsen for Enke og Børn (under Kjøbenhavns Magistrats Bestyrelse). **Lengnick.**

NIELS NIELSEN,

Hofchirurg, siden Over-Chirurg ved Sø-Etaten (angives at have været Læge hos Prindsesse Charlotte Amalia), † 1805 (82 Aar gl.), * 1. Rebecca Wederkam, Lægedatter. 2. Mette Margrethe Jörgensen, † 1794 (57 Aar):

1. Sophia Charlotte Nielsen, f. 1756 † c. 1841 * **Rabeholm**, † i Tranquebar. 2.

Leth, preussisk Consul:

a. Christine Rabeholm, f. * 1798 ^{24/11}, Hans Christian **Flemmer**, Præst til Stillinge, R*.

b. Augusta Margrethe R., f. * 1. Simon Gottlieb **Biørnsen**, Præst til Reckende (1 D.).

2. 1803 ^{15/2}, Gottfred **Biørnsen**, Præst til Kongsted (disse vare Brødre):

Sophia Magdalene Biørnsen, f.

c. Maria Leth, var i 1842 52 Aar gl.

2. Rebecca Nielsen, f. 1761. 3. Michael Johan Nielsen, f. 1763. 4. Gabriel Frederik Nielsen, f. 1765.

5. Frederik Ludvig Nielsen, f. 1767 † 1769. 6. Johanne Cathrine Nielsen, f. 1769.

7. Cecilia Maria Nielsen, f. 1770 † 1772. 8. En Søn, f. & † 1773. 9. Peter August N., f. 1774.

10. Birgitte Nielsen, f. 1775 † 1776. 11. Pauline Nielsen, f. 1777 † 1778.

Af de anførte Sønner vare de 2de Sø-Officerer.

Lengnick.

Stamtable
over
Familien **LUNDEN.**

Samlet og udgiven

af

J. C. I. Tengnick.

Kjøbenhavn.

Trykt hos J. G. Scharling.

1850.



Mathias Ibsen Lunding,

Coffardi-Capitain paa Ostindien † 1728 * 1725 $2\frac{4}{1}$ Christine Johanne Christensdatter
† 1771 $5\frac{1}{4}$ (64). Hun ægtede 2, Hans Kinkel, Vinhandler og Grosierer, † 1767 $10\frac{1}{2}$ (65).

Af 1ste Ægteskab 2 Børn:

1. Sophie Kirstine Lunding, f. 1726 $14\frac{1}{10}$ † 1727 $2\frac{1}{2}$.
 2. Mathias Lunding, Conferentsraad, Deputeret i det Kongl. Admiralitets- og Commissariats-Collegium, f. 1728 $21\frac{1}{6}$ † 1788 $21\frac{1}{6}$ * 1759 $3\frac{1}{10}$ Agnethe Schiott, f. 1734 $1\frac{1}{6}$ † 1779 $9\frac{1}{3}$:
- A. Mathias Lunding, Justitsraad, Bankcommissair, f. 1760 $30\frac{1}{12}$ † 1807 * 1, 1790 $5\frac{1}{5}$ Margrethe Mathiesen, f. 1761 $10\frac{1}{1}$ † 1805 $30\frac{1}{4}$ (4 B.) 2, 1806 $17\frac{1}{5}$ Frederikke Christine Petersen f. 1774 (1 S.):
- a. Conrad Mathias Lunding, Dr. medicinæ, Professor, f. 1791 $29\frac{1}{3}$ † 1829 $10\frac{1}{3}$ * 1822 $28\frac{1}{4}$ Lovise Frederikke Howitz, f. 1794 $25\frac{1}{2}$:
 1. Christian Frederik Mathias Lunding, f. 1825 $17\frac{1}{8}$.
 2. Pouline Margrethe Lovise Lunding, f. 1828 $29\frac{1}{4}$.
 - b. Giertrud Agnethe Lunding, f. 1793 $23\frac{1}{1}$ † 1832, ugift.
 - c. Niels Christian v. Lunding, Ingenieur-Oberst, C* DM., f. 1795 $19\frac{1}{2}$ * 1833 $22\frac{1}{11}$ Jutta Mangor, f. 1807 $7\frac{1}{10}$:

1. Frederikke Christine Lunding, f. 1834 $28/10$.
 2. Valentin Nicolai Mangor Lunding, f. 1836 $31/5$.
 3. Conrad Mathias Lunding, f. 1838 $22/5$.
- d. Elisa Margrethe Lunding, f. 1801 $12/10$.
- e. Hans Mathias Wilhelm Lunding, Kammerherre, Statsraad, Statssecretair, Cabinetssecretair hos Hs. Maj. Kongen, R* og Ridder af Nordstjernen, f. 1807 $28/4$ * 1833 $10/5$ Caroline Cathrine Frederichsen, f. 1806 † 1839 :
1. Mathilde Pouline Frederikke Caroline Lunding, f. 1834 $23/2$.
 2. Frederikke Christine Lunding, f. 1835 $14/9$.
 3. Frederik Carl Christian Mathias Lunding, f. 1838.
- B. Antonette Christine Lunding, f. 1762 $11/4$ † 1769 $5/12$.
- C. Niels Lunding, Søcadet, f. 1763 $11/7$ † 1779 $21/10$ paa St. Croix.
- D. Else Marie Lunding, f. 1765 $26/2$ † 1769 $18/10$.
- E. Peter Boertmann Lunding, f. 1771 $2/5$ † 1773 $6/6$.
- F. Antonia Elise Petræa Lunding, f. 1773 $13/6$ † 1836 $7/9$ * 1793 $12/7$ Schack v. **Lüttichau**, til Grundet, Generalfrigscommissair, f. 1771 † 1819. (See Sidstes Stamtable.).

Familien har Udførelse til de Boertmannske Beneficier.

Lengnick.

Anton Carl v. Luplau,

f. c. 1742 Major og Eier af Godset Luplau ved Harken, † imellem 1760—1770, angives at have efterladt:

d **A.** Anton Carl Luplau, Modelmester og Medadministrator ved den fgl. Porcellainsfabrik i Kjøbenhavn, † ^{27/9}
1795 * Marie Elisabeth Gediken, † ^{5/1827}: *borat Kille 1840.*

a. Johannes Elias Ludvig Luplau, Sognepræst til Thoftrup og Roum, f. 1774 ^{27/1} † 1819 ^{19/5} *
1799 ^{19/8} Anna Charlotte Rosine Chemnitz, † 1847:

1. Ludvig Ferdinand Luplau, Sognepræst til Dalby i Sj., f. 1800 ^{26/7} † ^{16/12} 1837 * ^{14/7} 1826 Maria *borat Kille 1840.*

Elisabeth Bernburg: ^{1/5} 1802 *Hamburg* - ^{3/5} 1862 *Longueville*.

a. Sophia Frederikke Louise Luplau, f. 1827 ^{8/5} - 1894 x *Carl Ernst Jensen 1813-1884.*

b. Anna Charlotte Rosine Amalia Luplau, f. 1829 ^{23/7}.

c. Julie Philippa Wilhelmine Luplau, f. 1829 ^{23/7}.

d. Johan Elias Ludvig Luplau, f. 1830 ^{20/10}.

e. Adam Wilhelm Luplau, f. 1832 ^{10/6}.

f. Julie Augusta Luplau, f. 1835 ^{24/1}.

2. Frederik Wilhelm Luplau, Væinhandler, f. 1801 ^{22/9} * 1838 Louise Georgine Blesberg:

a. Fanny Luplau, f. 1841 ^{21/6}.

3. Carl Emil Luplau, Kjøbmand, f. 1803 ^{5/4} † 1842 * 1830 Andrejette Ring, † 1833:

a. Andrejette Maria Petrine Louise Luplau, f. 1833 ^{17/1}.

4. Johannes Hieronymus Luplau, persf. Capellan, f. 1809 ^{6/1} * 1837 Cecilie Hansen (u. B.).

5. Julius August Luplau, Sømand, f. 1810 ^{6/12} † 1834.

- b. Wilhelm Daniel Luplau, Violinist i det kgl. Capel, \dagger $\frac{1}{2}$ 1809 (32).
- c. Sophia Frederikke Luplau, f. 1781? $\frac{19}{8}$ * 1804 $\frac{16}{6}$ Johann Friederich **Brieghel**, kongl. Fuldmægtig, \dagger 1820 (46): 1 D., gift.
- d. Anton Carl Luplau, Cand. juris, Cantor og Klokker i Kjøbenhavn, f. 1784 $\frac{6}{2}$ * 1811 $\frac{27}{3}$ Claudine Henriette Plum, f. 1790 \dagger 1848:
1. Emma Antonia Claudine Luplau, f. 1811 * Ditlev **Stentzler**, Institutbestyrer (B.).
 2. Wilhelmine Elisabeth Luplau, f. 1813.
 3. Carl Severin Luplau, Exam. juris, Kammerstriver, f. 1815.
 4. Alida Nathalia Luplau, f. 1817.
 7. Ludvig Daniel Frederik Luplau, f. 1819.
 8. Claudine Frederikke Jensine Luplau, f. 1821.
 9. Wilhelm Emil Luplau, f. 1823.
- e. Heinrich Daniel Luplau, Sognepræst til Gaarslev i Sj., f. 1789 $\frac{20}{3}$ \dagger 1830 $\frac{24}{4}$ * Elisabeth Maria Haderup: $\frac{2}{4}$ 1789 - $\frac{1}{4}$ 1772
1. Daniel Carl Erhard Luplau, Cand. theol., f. 1818 $\frac{23}{4}$.
 2. Frederik Harald Luplau, Organist i Svendborg, f. 1820 $\frac{14}{3}$.
 3. Ludvig Luplau, Landmand, f. 1822 $\frac{11}{8}$.
 4. Peter Wilhelm Luplau, Landmand, f. 1825 $\frac{21}{4}$.
 5. Betty Luplau, f. 1828 $\frac{16}{2}$ \dagger 1834.
- A ~~X~~ Daniel August Luplau, først Pantsovend, siden Tracteur i Ermelundshuset, f. 1736 $\frac{29}{8}$ \dagger $\frac{27}{9}$ 1794 * Anne Maria Behling, f. 1747 $\frac{8}{7}$ \dagger 1791 $\frac{7}{10}$ ^{gift.}
- a. Mette Dorothea Elisabeth Luplau, f. 1769 \dagger 9 Mar gl. $\frac{5}{2}$ 1770
 - b. Carl August Luplau, f. 1770 $\frac{5}{8}$ \dagger i Batavia. $\frac{17}{1}$ 1702
 - c. Mette Dorothea Luplau, f. 1771 $\frac{6}{12}$.

- d. Christian Ludvig Luplau, f. 1773 $13/10$ † $28/5$ 1826. * $1806^{5/5}$ Maren Winther, f. 1777 $28/8$. - $1/2$ 1860 *gæstgæ.*
- e. Johan Daniel Luplau, f. 1775 † 1777.
- f. Charlotte Louise Luplau, f. 1777 $26/4$ † $23/11$ 1821. *28/11 Kbh. Helligs. u. 43 år.*
- g. Johan Daniel August Luplau, f. 1778 $24/12$ † i Udlandet.
- h. Heinrich Gottfried Luplau, Sømand, f. 1780 $12/7$.
- i. Erik Gottlob Luplau, f. 1783 $21/7$ i Vestindien.
- k. Frederikke Jacobine Luplau, f. 1784 $19/10$ † i Blankenburg.
- l. Søn, dødfødt 1786.
- m. Anders Samuel Luplau, Bademester, f. 1788 $6/6$ * Anne Benedicte Balchen, f. 1798 $22/10$:
1. Andreas Christian Luplau, Bagermester i Randers, f. 1820 $19/3$ * Elisa Weinschenck, sal. Kierulffs.
 2. Carl August Luplau, Snedkermester i Aarhus, f. 1821 $11/9$. *29/8 1842 Aalb. 9203*
 3. Charlotte Sophie Luplau, f. 1824 $12/10$.
 4. Ludvig Julius Luplau, Vinhandlersvend, f. 1828 $2/6$.
 5. Johan Theodor Luplau, Sømand, f. 1830 $3/2$.
 6. Peter Oluf Luplau, ved Boghandelen, f. 1834 $29/7$. *Hørsholm Hørsholm*
- C.* Christoph Daniel Luplau, ~~Sorstedes~~forstedsforstede, f. 1740 † 1817 * 1807 $15/5$ Cecilie Brumberg: — Restauratør
- a. Nathalia Luplau, f. 1807 * Christopher Jensen, Skolelærer og Kirkesanger † (B.).
 - b. Wilhelm Carl Luplau, f. & † 1808. *3/4 Hørsholm.*
 - c. Wilhelmine Henriette Luplau, f. 1810. *10/4 Hørsholm.*
 - d. Wilhelmine Mathilde Luplau, f. 1811.
 - e. Caroline Charlotte Luplau, f. 1815. *3/4 Hørsholm.*

Fremdeles har jeg paa Navnet fundet: Frantz v. Luplau, 1696 Lieutenant i dansk Tjeneste; Md. }
 Luplau, f. Schæfing, † 1807 (40); Christian Ludvig Luplau, Gæstgiver, * 1, 1796 ¹⁸/₁ Maria }
Kor. Ludvig' (søn) Christine Jensen, † 1797 (28.) 2, 1798 ¹¹/₅ Kirstine Garderoth Mathiesen; men disse Sidste }
 kan hverken Familien eller jeg anvise Plads paa Stamtavlen. — Berigtigelse etc., optages }
 i et Tillæg.

Lengnick.

Frederik v. Lützow,

til Besselsberg, senderborgst Hofmarchal, * 1, Dorothea v. Ahlefeld f. 1637 †.... 2, Mette Krabbe:

A. Johan Christopher v. Lützow, Major, f. 1667 $16/4$ † 17.. * Armgaard Sophie v. Tramp:

A. Adam Frederik v. Lützow, Commandeur i Sø=Staten, f. 1702 $17/6$ † 1758 $20/5$ * 1743 $11/1$
Sara Suckow, f. 1719 $9/4$ † 1791:

1. Sophie Elisabeth v. Lützow, f. 1744 $26/1$ † 1812 $7/5$, ugift.

2. Anton Frederik v. Lützow, Vice-Admiral, f. 1744 $26/12$ † 1819 $27/7$ * 1, 1767 Elisabeth
Birgitte Wigant, f. 1747 $14/10$ † 1806 $19/12$, 2, Birgithe v. Haven, f. Lottrup:

1. Maria v. Lützow, f. 1768 $3/10$ † 1830 $6/2$ * 1792 $26/12$ Eilert Peter v. **Tscher-**
ning, Oberst, R.* D. M., f. 1766 $2/2$ † 1832 $29/7$ (see hans Stamtable!)

2. Adam Tobias v. Lützow, Generalmajor, C.* D. M., f. 1775 $27/8$ † 1844 $16/4$, ugift,
(adopterede 3 B.).

3. Sara Christine v. Lützow, f. 1778 $28/6$ * 1800 $7/5$ Johan **Løwmand**, † som
Statsraad (B.).

4. Henrica Dorothea Sophie v. Lützow, f. 1781 $18/8$ † 1825.

3. Johan Henrik v. Lützow, Capitain i Sø=Staten, f. 1747 $26/1$ † 1794 $20/3$ * 1770 $26/1$
Charlotte Amalia v. Lützow f. 1748 † 1817:

1. Adam Frederik v. Lützow, Pr. Lieutenant i Sø=Staten, f. 1771 $27/3$ † 1797 $6/11$.

2. Sara Cecilia v. Lützow, f. 1773, 3. Anna Christine v. Lützow, f. 1775, †† unge.
 4. Charlotte Christine v. Lützow.
 5. Sara Cecilia Valentine v. Lützow, f. 1777-²⁴/₁₁ † 1843 * 1805 ³⁰/₁₀ Christian **Berg**, Bægterinspecteur (B.).
 6. Charlotte Christine v. Lützow, f. 1778, 7. Sophie Lovise v. Lützow, f. 1781, †† unge.
 8. Emerentze Charlotte v. Lützow, f. 1784 † ung.
 9. Charlotte Henricca v. Lützow, f. 1787 ¹⁴/₁₁ * T. A. **Mindt**, Soldinspecteur i Nykjøbing i Sjælland, † (1 Søn).
- B. Otto v. Lützow, Oberstlieutenant, Commandant i Korsø, f. 1675. † 1737 * 1 Edel Sehested, 2. Margrethe Urne:
- A. Frederik v. Lützow, Major, f. 1704 † 1758 ¹/₈ * 1747 ²⁸/₉ Cecilie Wigant Michelbecher, f. 1719 ⁵/₆ † 1795 ⁴/₂:
1. Charlotte Amalia v. Lützow, f. 1748 ¹⁰/₇₁ † 1817 ¹⁸/₄₁ * 1770 ²⁶/₁ Johan Henrik v. Lützow, Capitain i Sø Staten, (see ovenfor!).
 2. Edel Sabine v. Lützow, f. 1749 ¹³/₈ † * 1783 ¹⁵/₁₀ Gerhard Falch **Fischer** Landmaaler.
 3. Fr. Henrica Ottine v. Lützow, f. 1751 ¹⁴/₁ † * 1783 ¹⁵/₁₀ Christian **Berg**, (see ovenfor).
 4. Iver Rosenkrands v. Lützow, f. 1756 ¹⁰/₇ † 1757.

Lengnick.

Familien Lyngbye (I).

Niels Sørensen (Rasmussen) Nyekirch,

Hofprædifikant paa Gallsø Slot, blev 1605 Spr. til Lyngbye og Albøge, † $\frac{6}{5}$ 1651 * 1. Else Nielsdatter Ørsted, 2. Mette Thomasdatter Lyngaae, (13 S. 10 D., uidentvivel med sidste Kone, der siden ægtede Succesfor Svend Sørensen Leth, † $\frac{29}{11}$ 1685):

- A. Thomas Nielsen Lyngbye, Collega ved Kjøbenhavns Skole, 1654 Dom. qvinqvag. Spr. til Hørby i Sjælland, † $\frac{27}{12}$ 1683 * 1655 Trin. Sønd. Mette Nielsdatter, af Rundby Præstegaard, † 1702:
1. Ingeborg Lyngbye, d. 18 S. efter Tr. 1656 * Torkel **Hansen**, Degn i Hagested i Sjælland (3 S. 2 D.).
 2. Mette Lyngbye, d. festo Epiph. 1658, begr. $\frac{5}{7}$ 1680, ugift.
 3. Niels Lyngbye, Sører i Nykjøbing p. F. $\frac{26}{11}$ 1684, Spr. til Hørby d. 2 S. efter Tr. 1659 † 1705 begr. $\frac{3}{4}$ * $\frac{18}{9}$ 1689 Karen Rasmusdatter Iversen, af Udby Præstegaard (u. B.). Hun * 2. Lauritz Jacobsen **Tersling**, Spr. til Tersløse og Skjelleberg, hvis D. af et tidligere Ægteskab, Elisabeth Marie T., * 1707 Hans Lyngbye, Spr. til Hørby.
 4. Dorthe Lyngbye, d. 7 S. efter Tr. 1660, begr. $\frac{4}{6}$ 1684 ugift.
 5. Frederik Lyngbye, M., $\frac{1}{8}$ 1685 Spr. til Lyngbye og Albøge, 1716 Provst, d. $\frac{5}{11}$ 1662 † $\frac{1}{9}$ 1733 * 1. Lisbeth Margarethe 2. Nille Marie Behr:
Reinfranch L. Peter L. En Søn, alle af 1ste Ægteskab.
Niels Erik Behr Lyngbye, Skoleholder i Lyngbye, begr. 3 S. efter Paaske 1747 (52) *
Maren Henriksdatter:
Frederik Christian Lyngbye, d. $\frac{5}{7}$ 1742.
Thomas Lyngbye, til Vedøe * Engel Magdalene Bagge.

6. Anne Lyngbye, d. $20/7$ 1664 * Mogens **Gjørup** paa Lyffesholm:
 a. Thomas Gjørup, Spr. til Gunderup og Neufing, † $24/3$ 1732 * $6/10$ 1729 Dorothea
 Kirstine Bering, † $29/1$ 1741 (2 S.).
 b. Mette Gjørup, * Spr. i Jylland.
 c. Dorothea Christine Gjørup, *? d. Niels Gjørup, † ung.
7. Niels Lyngbye, d. 19 S. efter Tr. 1665, begr. $4/3$ 1675.
8. Margarethe Lyngbye, d. $27/11$ 1666 † $1/2$ 1738 * Christopher **Heidenreich**, Regiments-
 quarttermester (2 B. †† unge).
9. Svend Lyngbye, (antog Tilnavnet Leth), Jorpagter i Jylland, d. $17/6$ 1668 * Cathrine Sedone,
 (5 B.).
10. Karen Lyngbye, d. 14 S. efter Tr. 1669 * Kjøbmand i Thisted.
11. Maren Lyngbye, d. 2 S. i Udv. 1670 † 1741 * Frederik **Busch**, $16/6$ 1700 Spr. til
 Dauberg, Mønsted & Smøllerup, † 1741 ($78\frac{1}{2}$):
 a. Christopher Heidenreich Busch, $30/7$ 1734 Spr. til Drølev = Kloster og Drum, siden til
 Strandby &c. og Provst, † 1778.
 b. Peder Christian Busch, $2/3$ 1742 Spr. til Dauberg, Mønsted &c., † 1762 * Joh. Marie
 Bützow.
12. Hans Lyngbye, $8/5$ 1705 Spr. til Hørbye, f. 1672 † $26/9$ 1736 * 1. $21/6$ 1707 Elisabeth
 Marie Tersling, f. 1685 † $11/11$ 1721 (3 B). 2. $19/10$ 1723 Apollone Gjødesdatter,
 f. 1688 begr. $5/4$ 1729:
 a. Susanne Christine Lyngbye, d. $9/5$ 1708 † 1758 * $24/7$ 1737 Laurs Gottfred **Weile**,
 Provst, Spr. til Hørby, † 1782 (u. B.).
 b. Thomas Lyngbye, succed. ref. Cap. i St. Heddinge &c., f. $26/8$ 1712 † $16/1$ 1767 *
 $15/11$ 1756 Mette Cathrine Balling, f. $16/1$ 1732 † $12/10$ 1799:

- Hans Jørgen Lyngbye, Urtefræmmer i Kjøbenhavn, Grosferer, f. $28/4$ 1758 † $23/3$ 1831
 * $17/12$ 1790 Anne Marie Smidt, f. $30/3$ 1773 †:
- Anne Cathrine Lyngbye, f. $21/5$ 1792 † $5/12$ 1793.
 Mette Marie Lyngbye, f. $19/9$ 1793 † $28/2$ 1794.
 Thomine Nicoline Lyngbye, f. $28/3$ 1795, var forlovet med Cand. theol. Jørgen
 Severin Thaning, f. $17/6$ 1794 † $25/8$ 1821.
 Mette Cathrine Lyngbye, f. $12/1$ 1797 * $26/9$ 1818 Vilhelm **Thaning**, Confi-
 storialraad, Spr. til Sunseby, f. $2/3$ 1790 † $17/5$ 1848 (10 B.) see
 Hans Stamtafle).
- Thomas Tyge Lyngbye, Exam. juris, Copist i Gen. Toldk. og Com. Collegiet, f. $8/3$
 1798 † $5/9$ 1831 * $29/10$ 1830 Anne Sophie Caroline Thaning, f.
 $3/3$ 1799.
- Frederik Georg Lyngbye, f. $27/5$ 1800 † $17/2$ 1805.
 Elisabeth Birgitte Lyngbye, f. $27/3$ 1802 † $14/2$ 1805.
 Hans Peter Johannes Lyngbye, Cand. phil., Lieut. ved Livcorpset, Cantor ved
 Ballo Stift, f. $24/12$ 1803 † $12/8$ 1834 * $19/3$ 1833 Ida Christine
 Monrath, f. $7/12$ 1807:
 Hans Peter Johannes Lyngbye, f. $15/7$ 1834.
 Elisabeth Frederikke Lyngbye, f. $12/12$ 1805 † $28/10$ 1807.
 Frederik Severin Lyngbye, Secondlieutenant, Urtefræmmer i Kbhavn, f. $9/8$ 1807 †
 $1/4$ 1836 * $3/7$ 1833 Elisabeth Marie Hirschhauer, f. $14/4$ 1805 (2
 dødf. B.):
 Frederikke Hansine Marie Lyngbye, f. $15/3$ 1836.
 Bolette Marie Elisabeth Lyngbye, f. $7/4$ 1809 † $21/2$ 1812.

Jacob Bendix Lyngbye, f. $17/7$ 1811 † $18/3$ 1813.

Abelone Antonette Lyngbye, f. $26/6$ 1814 * $9/11$ 1841 Michael Vogelius **Steenstrup**, Over-Auditeur, Byfoged &c. i Frederikshavn, R.*, f. $12/6$ 1809 † $12/6$ 1855:

Anne Cathrine Marie Steenstrup, f. $9/11$ 1842.

Johanne Benedicte Georgia Steenstrup, f. $16/4$ 1844 † $13/4$ 1845.

Johannes Lyngbye Vogelius Steenstrup, f. $16/9$ 1848.

Peter Vilhelm Vogelius Steenstrup, f. $8/4$ 1850.

Frederik Severin Lyngbye, f. $23/7$ 1759 † $13/9$ 1829 * 1812 Elisabeth Marie Grundtvig, f. $26/8$ 1762 † $19/7$ 1823.

Elisabeth Dorothea Cathrine Lyngbye, f. $4/11$ 1761 † $30/12$ 1805 * $19/9$ 1777
Terkel **Thaning**, Kammerraad, Forvalter ved Benmetofte Kloster, d. $6/2$ 1743 † $30/8$ 1819 (10 B. see hans Stamtafle!)

Peter Johannes Lyngbye, Sømand, f. $9/9$ 1765 † 1786 i London.

c. Birgitte Lyngbye, d. $9/1$ 1725 * Jacob **Dahl**, Forvalter paa Gøgholm i Sjælland:
Iver Dahl, † ugift.

Charlotte Dahl, * **Brandt**, Gartner † (u. B.).

Frederik Dahl, † ung.

Hans Jacob Dahl, Assistent i China, † ugift.

d. Elisabeth Marie Lyngbye, d. $22/9$ 1727 † 1793 * 1. $23/9$ 1746 Engelbrecht **Jensen**, Birke-dommer ved Kronborg Rytter-District. 2. Johan Frederik **Lottrup**, Birke-dommer ibid., f. 1733 † 1785:

Hans Jensen (Lyngbye), rej. Kap. i Solbek, f. $24/6$ 1749 † $5/4$ 1822 * $28/5$ 1790

Maren Lange, f. $18/8$ 1773 † $6/1$ 1840:

Elisabeth Marie Lyngbye, f. $1/5$ 1791.

Bolette Birgitte Abelone Lyngbye, f. $9/2$ 1792 † $25/1$ 1853 * $9/2$ 1824 Johan

Ditlev Amadæus **Lund**, Organist i Helsingør, f. $18/9$ 1789 † $8/11$ 1847:

Hansine Margaretha Olivia Lund, f. $9/8$ 1826 * $4/7$ 1850. Fritz Wilh.

Gautesen, Premierlieutenant, f. $27/3$ 1826.

Ida Margaretha Lottrup, f. 1758 † spæd.

Engelbrecht Lottrup, f. 1760 † 1785, ugift.

Susanne Frederikke Lottrup, f. 1762 † 1782 ugift.

Ida Margarethe Lottrup, f. 1764 † 1778.

Birgitte Marie Lottrup, f. $16/2$ 1766 † $6/2$ 1851 * 1. Frederik Christian v.

Haven, M., Spr. til Kongens Lyngby, d. $12/4$ 1752 i Sorø † $8/1$

1802. 2. $12/12$ 1807 Anton Fred. v. **Lützow**, Vice-Admiral, f.

$26/12$ 1744 † $27/7$ 1819 (u. B.).

Abelone Lottrup, f. $30/6$ 1769 † $11/12$ 1832 * 1. Peter Johan **Tønnesen**,

Byfoged i Hillerød, begr. $23/5$ 1804 (55). 2. $7/10$ 1808 Troels **Smith**,

Provst, Spr. i Solbæk, R.*, f. $27/1$ 1744 † $4/12$ 1823 (u. B.).

13. Lene Lyngbye, d. 3 Pinstebag 1673 * 1. Søren Pedersen, Degn i Lyngby i Jylland.

2. $17/11$ 1728 Lauritz Nielsen Søllerød eller **Solrød**, Degn i Albøge, begr. $5/5$ 1750

(81), 5 B. af 1ste, 4 B. af 2det Ægtefælle; kun bekendte ere:

a. Mette Marie Solrød, begr. $9/6$ 1758 (51) * $21/5$ 1737 Christian **Brandt**, Degn i Lyng-

bye, begr. $13/8$ 1767 (62):

Niels Brandt, d. $18/2$ 1738.

Lene Marie Brandt, d. $24/3$ 1739.

Mette Margarethe Brandt, d. $27/1$ 1741.

Terkel Nicolai Brandt, d. $19/2$ 1743.

- Nille Frederikke Brandt, d. $\frac{3}{3}$ 1745 † 1749. Ingeborg Br., d. D. læt. 1747.
 Nille Frederikke Brandt, d. 1749. Karen Sophie Brandt, f. & † 1751.
14. Peder Lyngbye $\frac{23}{10}$ 1703, Spr. til Darum og Bramminge, d. $\frac{12}{8}$ 1674 † * Dorothea Margrethe
15. Birgitte Lyngbye, d. D. 4 i Adv. 1675 † $\frac{1}{2}$ 1745 * $\frac{1}{12}$ 1700 Hans **Spleth**, ref. Cap. i St. Heddinge, f. $\frac{22}{9}$ 1671 † 1751. (5 B.) af dem fjendes:
- a. Mette Spleth, d. $\frac{2}{11}$ 1701 * $\frac{3}{8}$ 1729 Jens Frederik **Sorterup**.
 b. Anna Dorothea Spleth, d. $\frac{26}{10}$ 1703 †. Anna Dorothea Spleth, d. 1705.
 c. Frederik Spleth, Provst, Spr. til Strøby, f. $\frac{24}{10}$ 1707 † $\frac{25}{1}$ 1775 * Anna Dorothea Weyle:
 August Vincentz Spleth, Spr. til Magleby ved Skjelskør, f. $\frac{3}{2}$ 1755 † 18.. * Mille Johanne Smith, sal. Munthes:
 Frederik Spleth, Provst, Spr. til Brostrup &c., f. 1793 * Frederikke Ellefsen, (B.).
16. Else Lyngbye, d. 1 S. efter L. 1677 † ugift.
 17. Hans Lyngbye, d. $\frac{29}{9}$ 1678, begr. $\frac{24}{9}$ 1684.
 18. Mette Lyngbye, d. Dom. lætare 1680 begr. $\frac{11}{9}$ 1684.
- B. Claus Nielsen Lyngbye, $\frac{27}{4}$ 1669 Spr. til Nalsøe og Hoed.
 C. Anders Nielsen Lyngbye, Provst, $\frac{11}{6}$ 1675 Spr. til Nørø og Tved.
 D. Niels Nielsen Lyngbye, Spr. til Brabant og Rasted, † 1672.
 E. Søren Nielsen Lyngbye, $\frac{3}{6}$ 1672 Spr. ibid., † 1693 * :
1. Mette Sørensdatter Lyngbye, f. 1683 † 1759 * Morten Mortensen Hvass **Trane**, Rjebmand i Aarhus: (2 B. †† smaa):
 a. Margarethe Hvass Trane, f. 1703 † $\frac{20}{11}$ 1762 * 1735 Andreas Pedersen **Brünich**, Rgl. Portraitmaler, f. $\frac{4}{4}$ 1704 † $\frac{4}{11}$ 1769 (see hans Stamtafle!)

- F. Jens Nielsen Lyngbye, Provst, 1642 Spr. til Helgencæs, * :
1. Kirsten Lyngbye, * Johan Lauritzen **Begtrup**, $28/3$ 1702 Spr. til Helgencæs, † 1719:
 - a. Hans Christian Johansen Begtrup, Spr. sidst $16/10$ 1733 til Nørø og Tved, f. $4/5$ 1703 † 1759 * 1. $15/3$ 1730 Birgitte Christine Jacobsdatter Ohnsorg. 2. Ane Cathrine Praëm:
 - Marie Sophie (Christiane) Begtrup $26/10$ 1729 * 1. Hans Jensen **Tved**, Forpagter paa Løvenholm. 2. Søren **Schou**, Forpagter paa Jusingsø:
 - Sophie Kirstine Begtrup, * Christian **Hasselbalch**, Forvalter? paa Jisgaard, Roelsegaard og Qvelstrup paa Møls †† c. 1759, begravede paa samme Dag. (9 B.).
 2. Datter * Skipper i Ebeltoft.
- G. Otto Nielsen Lyngbye, Collega ved Nykjøbing Skole.
- H. Søren Nielsen Lyngbye, sidst $17/6$ 1670 2den ref. Cap. til Domkirken i Roeskilde og Spr. til Gadstrup og Syd, f. $6/12$ 1637 † $31/5$ 1717 * 1667 Anna Rentz, f. 1641 † 1723:
1. Anne Cathrine Lyngbye, f. 1668 † 1711 af Pest, * 1699 Nicolai **Sohl**, Raadmand og Soldinspecteur i Rjøge, † 1710 (af 4 Børn levede 3):
 - a. Anna Marie Sohl, f. 1704 † 1744 * Adolph **Ollinger**, Deconom ved Landcadetacademiet. Af 6 B. levede 4:
 - Nicolai Ollinger. Søren Ollinger.
 - Mette Elisabeth Ollinger, d. $24/10$ 1736.
 - Mette Cathrine Sophie Ollinger.
 - b. Søren Jørgen Sohl, Biihandler i Rjøbenhavn, f. 1706 † $30/5$ 1762, ugift.
 - c. Anne Sophie Sohl f. $21/1$ 1708 † $8/7$ 1781 * 1. $5/8$ 1733 Jørgen Larsen **Vid-**

bye, ref. Cap. til Gadstrup og Sny, f. 1700 † 1742 (af 7 B. levede 1 Datter).

2. ¹⁹/₉ 1743 Jacob **Ebbesen**, Succesfor ibid, f. 1711. (1 Søn):

Marie Cathrine Vidbye, f. ⁷/₁₁ 1738 * 1763 Christen **Mogensen**, Borger i
Roeskilde:

Jørgen Vidbye Christensen, f. 1765. Anna Sophia Chr., f. 1767.

Jacob Christensen, f. 1772.

Jørgen Vidbye Ebbesen, f. ¹⁶/₄ 1745.

2. Mette Lyngbye, † 1738 * Michael **Michelsen**, Commandeur, † 1708 (u. B.).

3. Anna Sophie Lyngbye, f. 1675 † 1747 * 1713 Rasmus **Ogler**, Præst ved Domkirken i
Roeskilde, f. ²⁰/₃ 1683 † 1752 (u. B.).

4. En ubekjendt Søn.

5. Nicolai Lyngbye, sidst Faderens Succesfor, f. ¹⁶/₈ 1681 † 1721, ugift.

J. Christen Nielsen Lyngbye, Provst, Spr. til Nalsøe og Søed, † 1694 * Bodil Cathrine Peders-
datter, af Lyngsbeftgaard:

1. Niels Nykirch, Provst, Spr. til B. Hæfinge &c., f. ¹⁰/₁₂ 1680 † ¹⁹/₆ 1765 * Karen Jens-
datter Lund, sal. Sr. Jørgen Tranekjærs Enke, † 1740:

a. Bodil Cathrine Nyekirch, * Gregers **Hjort**, ⁵/₃ 1762, Spr. i Rudkjøbing, begr. ⁴/₉ 1769 (66).

b. Christen Nielsen Nyekirch, Degn i Fangel, † 1765.

2. Palle Lyngbye, Spr. til

3. Thomas Lyngbye, † i den brabantfke Krig.

3. Mette Margarethe Lyngbye, * Sr. Christen (**Schønning?**), Provst, Spr. til Odder og
Evensstrup, † ²⁰/₇ 1709.

4. Kirsten Lyngbye,) 1. Anders **Rold**. 2. Otto **Lerke**, Brygger i Kjøbenhavn:

a. Rasmus Rold.

Anders Rold.

5. Anne Cathrine Lyngbye, * Præst.
- K. Christen Nielsen Lyngbye, Collega ved Skolen i Horsens, (maaskee identisk med J Pag. 8).
- L. Laurids Lyngbye, Spr. i Jylland:
1. Datter, * Degn (**Lund?**) i Holbek i Jylland.
 2. Datter, * Degn i Listrup (Aarhuus Stift).
 3. Datter, * Smed ibid.
- M. Karen Lyngbye, * Hr. Laurids (**Sørensen**), Provst, Spr. i Bivild.
- N. Bodil Lyngbye, * Søren **Jacobsen** i Horsens.
- O. Else Lyngbye * Laurs **Hansen** i Hørby.
- P. Gjertrud Lyngbye, * Niels **Krog**, M., i Aarhuus, ref. Cap. i Storeheddinge, f. ³⁰/₁₂ 1615
† ¹²/₈ 1685.
- Q. Anne Lyngbye, * Hans **Pedersen**, i Holm.
- R. Kirsten Lyngbye, * Hr. Niels (**Rasmussen**), Spr. til Hyllested og Rosmus.

Lengnick.

Niels Olsen Frost,

Fæstebonde paa Lolland, * Kristine:

- A. Niels Frost, Loldbetjent i Rolding, f. 1763 † 1820.
- B. Hans Jørgen Frost, Laqvey hos Arveprinds Frederik og senere Kammertjener hos Arveprinds Frederik Ferdinand, f. $30/1$ 1766 † $7/7$ 1837 * Ellen Marie Iversen, f. $2/5$ 1770 † $2/8$ 1834:
1. Peder Iversen Frost, f. $23/10$ 1789 † $14/3$ 1800.
 3. Hans Frost, f. $26/8$ 1791 † $3/9$ 1791.
 2. Christian Frost, Landmand, f. $23/6$ 1794 † $14/8$ 1853 * 1. Grethe Høyer, † (3 B.). 2. Dorothea Mortensen, † $25/10$ 1845 (45), 2 B.:
 - a. Thomas Frost, f. $20/11$ 1826 †
 - b. Ellen Juliane Charlotte Frost, f. $31/12$ 1818 † 1841 i Stege.
 - c. Hans Jacob Georg Frost, Bagersvend og Kof, f. $26/8$ 1822.
 - d. Søren Carl Christian Frost, Avlsforvalter, f. $6/5$ 1828.
 - e. Marie Nicoline Frost, f. $24/10$ 1832 * **Jahnsen**, Gaardeier ved Grenaa.
 4. Iver Frost, Justitsraad, Amtsforvalter i Aarhus, f. $9/8$ 1796 * Nicoline Kirstine Schou:
 - a. Peter Severin v. Frost, Lieutenant, f. $12/10$ 1827.
 - c. Henriette Christiane Charlotte Frost, f. $1/1$ 1839.
 - d. Karen Juliane Marie Frost, f. $5/7$ 1844.
- C. Ole Frost, f. 1779. D. Hans Frost, & E. Kirstine Frost.

Lengnick.

Familien **LÆSSÖE.**

Sören Nielsen, Eier af Mund Mølle, f. 1554 † 1645^{12/1} i Viborg * 1. Maren Andersdatter, † 1617^{10/1} i Ravnstrup (1 S.). 2. Anna Jörgensdatter (u. B.):

Peder Sörensen Læssøe, Raadstue- og Landstingsfriver i Viborg, f. 1610 † * 1635^{28/6}

Buold Christensdatter, f. 1607 † :

1. Birgitte Læssøe, f. 1636, boede i Solbek, † 1676. 2. Esche L., Landstingsfriver, f. 1638^{11/4} † 1678.

3. Maren Læssøe, f. 1640^{19/1} † 1711 * Hans **Bürgessen** i Odense, † 1704:

Niels Hansen Borch, Capellan i Corsør, † 1726, Hustruen † 1727 (u. B.).

4. Inger Læssøe, f. 1642 † 1644.

5. Thrine Læssøe, f. 1644^{4/10} † 1712 (boede paa Hovedtangen ved Christiania).

6. Christen Læssøe, Birkedommer til Trollholm og Controlleur i Skjelsør, f. 1646^{24/7} † 1726^{29/3} * 1676
Pernille Pedersdatter, † 1700^{14/6} (8 B.). 2. 1701^{20/7} Ellen Madsdatter Höfding, f. 1676
† 1742^{11/6} (6 B.):

a. Bodil Læssøe, f. 1681^{6/10} † 1731 (4 B.) * 1. 1711 Michel **Jensen**, Kleinsmed i Skjelsør, † 1719. 2. 1720 Johan Diderik **Jæger**.

b. Peder Læssøe, f. 1684^{22/2} † 1711 * Birgitte Hansdatter.

c. Hans Jacob Læssøe, f. 1687 † 1719. d. Eschild L., f. 1689 † 1691.

e. Frederik Læssøe, f. 1691 † 1712. f. Anna Cathrine L., f. 1694 † 1721. ugift.

g. Anna Marie Læssøe, f. 1699 † 1790.

h. Mathias Hermann Læssøe, Provst, Præst til Neersløv, f. 1702 † 1764 * Sophie Christine Heining, f. 1714 † 1747:

1. Christen Læssøe, Cand. theol., f. 1734 † 1758, ugift.

2. Else Kirstine Læssøe, f. 1736 † 1756.

3. Bodil Marie Læssøe, f. 1737 † * 1783^{20/6} Just Henrik **Berg**, Cancellisecretair.

4. Niels Læssøe, Fuldmægtig, f. 1741 † 1779 * 1773 Anne Cathrine Smith, † 1781 (u. B.).
5. Hermann Læssøe, Hørfræmmer og Raadmand, f. 1742 † 1817 * 1773 ²⁸/₇ Ellen Kristine Nielsdatter Lindskov, f. 1752 † 1835:
- a. Niels Frederik Læssøe, først Grosferer, siden Toldinspecteur i Gladstrand, f. 1775 ²⁷/₁₀ † 1831 ⁹/₇ * 1. 1798 Anne Johanne Neergaard, f. 1779 ¹⁶/₈. 2. 1806 ¹⁰/₁ Signe Margrethe Juliane Abrahamson, f. 1780:
1. Hermandine Thomasine Eline Sophie Læssøe, f. 1799 ¹¹/₁.
 2. Julie Camilla Læssøe, f. 1800 ¹²/₅ † f. A. 3. Julie Camilla L., f. 1801 ¹⁵/₉.
 4. Emilie Adelaide Læssøe, f. 1803 ⁷/₁. 5. Hermann Frederik Marcus L., f. 1806.
 6. Werner Hans Frederik Læssøe, f. 1807 † 1809.
 7. Ludvig August Læssøe, f. 1808.
 8. Werner Hans Fred. Abrahamson v. Læssøe, Capitain, f. 1811.
 9. Christian Fred. Læssøe, f. 1813. 10. Joseph Benjamin Nicolai L., f. 1814.
 11. Thorald Læssøe, f. 1816. 12. Axel L., f. 1818.
- b. Sophie Kirstine Læssøe, f. 1777 * 1796 ²⁸/₇ Hans Peter **Neergaard**, Grosferer:
1. Petra Kirstine Neergaard, f. 1797. 2. Hermania Sigvardine N., f. 1799.
 3. Hermann Neergaard, f. 1801
6. Ellen Sophie Læssøe, f. 1743 † * **Moratit**, Tracteur i Hamborg.
7. Frederikke Læssøe, f. 1745 † 1790.
- i. Eiler Jacob Læssøe, Degn i Neersløv, f. 1703 † 1748 k. Peter L., Degn, f. 1708 † 1760.
- l. Else Margrethe Læssøe, f. 1710 † 1739 * 1737 Johan **Rasch**, Præst til Fuglede, f. 1703 † 1769.

Provst Læssøe's Descendenter have Afdømt til de Fossiske og Stampeske Legater.

Leungnick.

Johan Hansen Lønborg,

Capellan ved Domkirken i Marhuus, * Christence Jensdatter :

- A. Christence Lønborg, * Michel **Nielsen**, Amtsforvalter i Marhuus. (B.).
- B. Hans Lønborg, Mag., Præst til Fruering og Vitved, f. 1656 † 1730 $25/4$ * 1, 1687 Anne Rosenmeyer f. 1679 † (2 B.). 2, 1690 $26/9$ Inger Marie Trøner, f. 1668 $27/2$ † 1727 $14/7$:
a. & b. ubekjendte.
- c. Johan Lønborg, øverste Capellan i Marhuus, f. 1691 $26/6$ † * 1725 $25/1$ Anna ... † 1737 $11/6$:
1. Mette Christence Lønborg, f. 1726 $26/1$ † 1793 * 1755 Jens **Paludan**, Præst til Thorslundemagle, f. 1697 $16/7$ † 1758. (See hans Stamtable.).
2. Hans Lønborg, f. 1727 $29/6$ † 1731 $24/9$.
3. Inger Marie Lønborg, f. 1728 $28/8$ †
4. Maren Lønborg, f. 1729 $4/10$ †
5. Anna Elisabeth Lønborg, f. 1730 $18/10$ † 1762 * 1754 Hans Jacob **Paludan**, Provst, Præst i Gullundborg, f. 1717 † 1782 (see hans Stamtable.).
6. Christine Lønborg, f. 1735 $16/3$ † * Hans **Paludan**, Præst til Storøen i Bergens Stift (3 B.).
- d. Hans Lønborg, f. 1692 † 1696.
- e. Elisabeth Marie Lønborg, f. 1694 $27/3$ † 1722 $14/4$.
- f. Frants Lønborg, f. 1696 $16/2$, Student 1712 † * 1731 $11/5$ Maren Kyng.
- g. Christence Lønborg, f. 1697 $15/2$ † * Wolff Frederik **Asmussen**, Capitain-Lieutenant ved 5te jydste Cuirassers Regiment (B.).
- h. Kirstine Lønborg, f. & † 1699.

- i. Hans Christopher Lønborg, Capitain, f. 1700 † 1745 $\frac{9}{10}$ * 1731 S. de Pecharnaut:
? Anna Eleonore Lønborg, f. 1733 † 1813.
- k. Gjertrud Kirstine Lønborg, f. 1701 $\frac{28}{11}$ † ... * 1729 Niels **Møller**, Præst til Fruering og
Bivved, † 1737 (B.).
- l. Frederik Hanssøn Lønborg, Ingenieurmajor, f. 1706 $\frac{17}{10}$ † 1755 * 1738 $\frac{12}{12}$. Anna Magdalene Fi-
scher, f. 1710 † 1741:
1. Inger Marie Lønborg, f. 1748 $\frac{8}{6}$ † 1741 $\frac{9}{8}$.
 2. Hans v. Lønborg, Generalmajor, f. 1742 $\frac{16}{9}$ † 1802 * 1774 $\frac{20}{5}$ Cathrine Marie Sundorph
† 1810:
 - a. Frederik Martin Lønborg, f. & † 1775.
 - b. Anna Cleophine Magdalene Margrethe Lønborg, f. 1777 † 184.. * 1798 $\frac{14}{9}$ Christian
Wewer, Garnisonspræst, siden Præst til Karlebo.
 - c. Martin Frederik Lønborg, f. 1780 † 1781.
 - d. Carl Christopher Lønborg f. & † 1782.
 3. Inger Marie Lønborg, f. 1745 $\frac{16}{1}$ † $\frac{22}{8}$ f. N.
 4. Marie Cathrine Lønborg, f. 1746 $\frac{18}{8}$.
 5. Johan Lønborg, f. 1749 † 1750.
 6. Christopher v. Lønborg, Oberst, Commandant i Nyborg, R* & DM., f. 1753 $\frac{15}{2}$ † 1827 $\frac{4}{6}$
* 1783 $\frac{14}{1}$ Cecilie Cathrine Paludan, f. 1763 $\frac{29}{1}$ † 1840 $\frac{20}{3}$:
 - a. Anne Frederikke Lønborg, f. 1784 $\frac{20}{10}$ † 1819 $\frac{10}{7}$ * ... **Crone**, Justitsraad, Amts-
forvalter (B).
 - b. Louise Augusta Lønborg, f. 1787 $\frac{11}{2}$ † 1819 $\frac{19}{11}$, ugift.
 - c. Hans v. Lønborg, Oberst, f. 1789 $\frac{23}{3}$ * 1846 Laurine Dorothea Scheel, Enke efter
Grosserer Diderik Suhr, (u. B.).

- d. Frederik v. Lønborg, Oberst, Commandeur for den militaire Højskole, C* & DM., f. 1790
^{18/12} * 1818 ^{19/11} Christiane Helene Krüger (D. af Capitain og Landins-
 specteur K.):
- A. Anna Frederikke Emilie Lønborg, f. 1819 ^{17/8}.
- B. Ludvig August v. Lønborg, Cand. polyt. og Premier-Lieutenant i Krigsreserven, f.
 1820 ^{19/11}.
- c. Johan Christopher Frederik v. Lønborg, Premier-Lieutenant i Artilleri-Brigaden, f.
 1822 ^{14/4}.
- e. Caroline Christine Lønborg, f. 1793 ^{20/3} * Christian August v. **Eyben**, Krigsraad,
 Postmester i Ribe (B.).
- f. Amalie Benedicte Lønborg, f. 1795 ^{24/2} † 1849 ^{15/8}.
- g. Peder Lønborg, f. 1800 ^{28/11} † 1801 ^{2/3}.
- h. Sophie Jacobine Lønborg, f. 1808 ^{11/2} * 1841 Hans Jacob **Paludan**, By- Herreds-
 og Birkessriver paa Bornholm, (B.).
- m. Else Margrethe Lønborg, f. 1708 ^{29/9} †

Desuden har jeg paa Navnet fundet: Salome Lønborg, Fr. f. 1743 † 1770. Peter Lønborg,
 * Ulrikke Schytte, hvis Datter Lovise Frederikke Lønborg, f. 1755. En Hr. J. C. Voigt * M. Lønborg.
 Peder Hansen Lønborg, Consumtionsforpagter i Næstved, f. 1721 † 1794 * 1752 ^{31/5} Anna Dideriksen †
 1785 (55). Deres Børn: a, Hans Lønborg, f. 1752 † som Student 1770. b, Maren Lønborg, f. 1753
 * 1773 ^{17/5} Jens **Tollesen**, Farver i Næstved. c, Diderik Lønborg, f. 1754. d, Anna Christence Løn-
 borg, f. 1755 † 1762. e, Gunder Kirstine Lønborg, f. 1756. f, Diderica Lønborg, f. 1757 † 1760.

g, Diderica Lønborg, 1761 * 1787 ¹⁹/₆ Jørgen Hendrik **Seehusen**, Kammerraad, Forpagter. (B.).
 h, Diderik Lønborg, f. 1764 † 1773. i, Christian Rndolph Lønborg, f. 1766. — Elise Cathrine Lønborg,
 f. c. 1812 * 1837 ²⁴/₇ Niels Peter **Cruusberg**, (78 Aar gl.). — Else Cecilie Lønborg, * 1778 ¹⁰/₂
 Johan Henrik **Midlerkamp**. — Anders Jeppesen Lønborg † 1807 (51); men jeg seer mig ikke istand
 til at anvise nogen af dem Plads paa denne Stamtable. De henhøre muligt til Descendentsen af Mag.
 Hans Lønborgs 2 Børn af 1ste Egtteskab.

Lengnick.

Familien **BROCKENHUUS LÖVENHJELM.**

Hans Brockenhuus Lövenhjelm, Generalmajor, f. 1678 i Norge † 1734^{22/9} * 1700 Ida Sophie Gersdorff (D. af Generallieutenant G., til Bramstrup), 4 S. 3 D., † † smaa:

A. Johan Frederik Br. Lövenhjelm, Amtmand i Bradsberg Amt, f. 1706 † 1764 * Ingeborg Cathrine Höeg (Kjøbmandsdatter):

Hans Br. Lövenhjelm, Kammerjunfer, Major i Norge, f. 1748 † 1800 * 1. Robsahm. 2.

A. K. Robsahm (Søstre):

1. Catharina Elisabeth Lützau Br. Lövenhjelm, f. 1781 * 1802^{31/7} 1. Mads **Pedersen**, Landmand. 2. Andreas Siegfried **Kopp**, Etatsraad. 3. Fred. Carl Emil v. **Meyer**, Oberstl., R*, f. 1788; Børn med de 2 Sidste (cfr. P. Bruuns Stamtable Pag. 7).

2. Andrine Br. Lövenhjelm, f. 1783 * **Brockmann**, Lensmand i Norge.

3. Jasper Barthold Henrik Lützau Br. Lövenhjelm, Lieutenant, f. * Sara Ulrikke Eleonora Wichmann:

Henrik Lützau Br. Lövenhjelm, Lieutenant, f. 1813.

Mandrup Peter Erhard Br. Lövenhjelm, f. 1817.

4. Johan Bülow Br. Lövenhjelm, f. † 1813 (27 Mar) * 1811^{3/1} Caroline Smith.

5. Ida Sophie Br. Lövenhjelm, f. 1786 (angives gift).

6. Hanne Br. Lövenhjelm, f. 1787 * 1805 H. **Gerner**, Capitain, R*, † 1837.

B. Edel Margrethe Br. Lövenhjelm, f. 1708^{30/4} † 1767^{19/7} * 1. Jörgen Ernst, v. **Hoben**, til Nielstrup, † 1749 (33). 2. 1749^{19/9} Johan de **Lehn**, til Hvidkilde, f. 1704^{4/12} † 1760^{27/9}.

C. Cathrine Hedevig Br. Lövenhjelm, f. 1709^{6/7} † 1794 * 1729^{6/7} Mathias de **Leth**, General-lieutenant, f. 1704^{17/9}, adlet 1737^{10/7} † 1783^{31/12}.

D. Erik Br. Lövenhjelm, til Veirup, f. 1710^{30/10} † 1762^{26/9} * 1742^{17/8} Edel Dyre (Datter af Palle D. og Frue Margrethe Rodsteen), † 1782^{13/6} (1 D. † spæd):

Hans Br. Lövenhjelm, til Veirup, Major, f. 1743 † 1781 * 1764 $\frac{6}{7}$ Ida Sophie v. Bülow
f. 1736 † 1801 (2 S. † † unge):

1. Hans Frederik Johan Br. Lövenhjelm, til Veirup, Kammerherre, Oberstlieutenant, f.
1771 $\frac{26}{7}$ * 1805 $\frac{20}{6}$ Catharine v. Bülow (D. af Hans Lövenhjelm v. B. og Isabella Schöller):
Isabelle Sophie Br. L., f. 1806 $\frac{1}{2}$. Johanne Maria Br. L., f. 1807 $\frac{8}{8}$ † 1813 $\frac{1}{10}$.
Hans Br. Lövenhjelm, Pr. Lieut., f. 1809 $\frac{22}{5}$. Edel Cathrine Br. L., f. 1811 $\frac{26}{3}$.
Johan Bülow Br. Lövenhjelm, Lieutenant, f. 1815 $\frac{12}{5}$.
Carl Christian Br. Lövenhjelm, Lieutenant, f. 1817 $\frac{29}{8}$.

2. Edel Dyre Br. Lövenhjelm, f. 1774 $\frac{7}{11}$ † 1804 $\frac{21}{3}$ * 1798 $\frac{21}{10}$ Wilhelm Carl
Ferd. Greve af **Ahlefeld-Laurvigen**, Domherre i Lübeck (see Sidstes St.)

E. Ida Sophie Br. Lövenhjelm, f. 1712 $\frac{20}{3}$ † 1768 * 1733 $\frac{12}{6}$ Caspar Hermann v. **Brügge-**
mann, til Østergaard, Conferentsraad, † 1781 $\frac{19}{10}$ (see hans Stamtable).

F. Vivike Magdalene Br. Lövenhjelm, f. 1713 $\frac{10}{6}$ † 1753 $\frac{7}{3}$ * 1735 Christian Wind v. **Bilow**,
Major, Commandant i Nyborg, f. 1812 $\frac{29}{3}$ † 1752 $\frac{22}{12}$ (see hans Stamtable).

G. Hans Br. Lövenhjelm, Major, f. 1715 † 1752 * Vivike Juel (D. af Etatsraad Knud J. og Frue
Christine Elisabeth v. Knuth), † 1773 (u. B.)

H. Caspar Christopher Br. Lövenhjelm, Ritmester, f. 1719 $\frac{23}{2}$ † 1754 * Sophie Magdalene v. Rauch
(D. af Generalmajor v. R. og Frue, f. v. Wickede):

Ida Sophie Christiane Br. Lövenhjelm, Conventualinde i Bemmetofte Kloster, f. 1743 $\frac{15}{8}$ † 1823.

Margrethe Sophie Br. Lövenhjelm, f. 1744 † * Frederik August Wilh. v. **Witzen-**
dorff, Kammerherre (B.)

Hans Christian Br. Lövenhjelm, f. 1747 † 1801 i Lübeck, ugift.

Til denne 2den Udgave, hvori er rettet de i den nyligt leverede Lövenhjelmiske Stamtable
overseete Forberlinger, ønskes Supplement. Leugnick.

Familien LÖVENÖRN.

Poul Wendelboe, adlet **de Lövenörn**, til Bregentved, RE*, General af Cavalleriet, Geheimeraad og Overfrigssecretair, f. 1686 ⁵/₄ † 1740 ²⁷/₂ * 1714 ²³/₃ Ingeborg Dorothea Winding, f. 1686 † 1734 ²⁸/₁:

A. Frederik de Lövenörn, Conferentsraad, Amtmand over Amtvorstov og Corsør Amt, Storkors af den brandenborgske røde Drn, f. 1715 ⁶/₁ † 1779 ¹⁵/₁₀. * 1740 ⁴/₁₁ Frederikke Sophie v. Holsten, f. 1719 ⁴/₁ † 1774 ³¹/₇:

1. Sophie Magdalene de Lövenörn, f. 1741 ²⁵/₈ † 1786 ²/₉. * 1771 ⁶/₉ Johan Frederik v. **Bardenfleth**, til Harritzlevgaard, General-Lieutenant, commanderende General i Nørre-Jylland, SK*, f. 1740 ⁷/₁₀ † 1811 ²⁷/₁ (see Sidstes Stamtavle).

2. Poul de Lövenörn, f. 1742 ²⁷/₆ & † 1742 ²⁹/₁₂.

3. Ditlev de Lövenörn, Generaladjutant, Pr.-Major ved Garden tilhest, f. 1743 ¹¹/₈ † 1788 ²⁵/₁₁.

4. Ingeborg Dorothea de Lövenörn, f. 1744 ³¹/₇ † 1814 ³⁰/₉. * 1787 Johan Frederik v. **Bardenfleth** (see Sidstes Stamtavle).

5. Elisabeth Marie de Lövenörn, Conventualinde i Bemmestofte, f. 1746 ⁵/₂ † 1809.

6. Anna Margrethe de Lövenörn, f. 1747 ²⁴/₄ † 1800 ⁸/₂.

7. Andreas de Lövenörn, f. 1748 ²⁸/₆ † 1749 ³/₁₀. 8. Poul de L., f. 1749 ⁴/₁₀ † 1749 ⁵/₁₀.

9. Poul de Lövenörn, Centre-Admiral, Generaladjutant, SK* & DM., Ridder af St. Annæ Orde-
uens 1ste Klasse, Commandeur af Sværdordenen og Ordenen pour le mérite militaire,
Ridder af Blademirordenen, f. 1751 ¹¹/₈ † 1826 ¹⁶/₃. * 1) 1792 ¹²/₁₂ Anna Marie
Philippine v. Dumreicher, f. 1754 † 1795. 2) 1797 ²¹/₄ Caroline Henriette Gjedde,
f. 1762 ¹⁸/₂ † 1842 ¹⁹/₂:

- a. Frederik Wendelboe de Lövenörn, f. & † 1794.
- b. Frederik Ernst Wendelboe de Lövenörn, Kammerherre, Geh. Legationsraad, Ministerresident, R*, f. 1798 ²³/₇. * Elisabeth Christine Eleonora Beyer, f. 1804 ²²/₇:
 - 1. Poul Ludvig Ernst de Lövenörn, f. 1839 ¹⁷/₂.
- c. Johan Ditlev de Lövenörn, f. & † 1799.
- d. Frederikke Sophie Elisabeth de Lövenörn, f. 1804 ²⁵/₁₂. * Hans Schack, Greve af **Knuth**, Kammerherre, Amtmand, C* (see Sidstes Stamtavle).
- 10. Frederikke de Lövenörn, Conventualinde i Bemmestofte, f. 1752 ²²/₆ † 1815.
- 11. Andreas de Lövenörn, f. 1754 † 1755.
- 12. Adelaide Benedicte de Lövenörn, Conventualinde i Bemmestofte, f. 1755 ¹³/₁₁ † 1816.
- 13. Christopher de Lövenörn, f. 1758 † 1760.
- 14. Anna Sophia de Lövenörn, f. 1759 ²²/₅ † 1801 ²³/₁. * 1783 Iver Christian v. **Lasson**, Generalmajor, commanderende General i N. Jylland, R*, f. 1756 ²⁰/₆ † 1823 ¹⁶/₁ (B).
- BB.** Poul de Lövenörn, f. 1718 ¹⁸/₁₂ † i Berlin i sit 5te Aar.

Paa denne min sidste og forbedrede Udgave er kun opført Mandslinien, da Spindesiden kan sees paa andre af mig leverede Stamtavler.

Lengnick.

Familien von der **MAASE.**

Zacharias Masius, levede i Møllen, efterlod:

Martinus Masius, Præst i Schlägsdorff, dennes Søn:

Nicolaus Masius, Præst sammesteds, * Elisabeth Bræmer, (2 B):

1. Nicolai Henrik, adlet v. d. Maase, Etatsraad, f. † 1719 (u. B.).

2. Hector Gottfred Masius, Dr. theologiæ & Professor, Hofprædikant, Herre til Raunstrup, Førslev, Fuglebjerg og Gunderslevholm, f. 1653 † 1709 * 1. 1691 Birgitte Magdalene v. Engberg, f. 1677 † 1694. 2. 1695 Anne Cathrine Drøge, f. 1661 † 1705:

a. Christian Frederik v. d. Maase, Etatsraad, til Clausholm, f. 1694 † 1753 * 1716 Magdalene Susanne v. Nummesen, f. 1689 † 1758:

1. Gottfred Mathias v. d. Maase, † som Barn. 2. Henning v. d. M., Oberst, f. 1719 † 1768 ugift.

3. Mathias v. d. Maase, Major, f. 1720 † 1763.

4. Marie Elisabeth v. d. Maase, f. 1722 † 1746 * Carl Rudolph v. **Schubarth**, Oberstlieutenant, f. 1714 † 1759:

Hermann Michael Christian v. Schubarth, Generaladjutant, siden Toldinspecteur i Årsens, eiede Andrupgaard, f. † * 1770 Elisabeth Ramus:

Carl Rudolph Jacob v. Schubarth, Kitmester, Told- og Consumtionscasserer i Rjærteminde, f. 1775 * 1811 Regitze Sophie v. Sehestedt, f. 1793:

Frederikke Elisabeth Adolphine Marie v. Schubarth, f. 1813 * Julius Oluf Redstedt v. **Höhling**, Capitain, Soldcontrolleur i St. Margarethen.

Hermann Christian Henrik v. Schubarth, Cand. juris, f. 1814

Josephine Caroline v. Schubarth, f. 1817. Sophus Peter Octavius v. S., f. 1819.

Clara Nathalia Hermantine Bartholine v. Schubarth, f. 1822.

Constance Ludolphine v. Schubarth, f. 1824. Balduin v. S., f. 1826.

Henriette v. Schubarth, f. * 1. Capitain **Andersen**. 2. Inspecteur **Ströbech**.

Sybilla v. Schubarth, f. * ~~Soldinspecteur Nörager i Norge.~~

Sara Marie v. Schubarth, f. 1777 † 1804 * 1803 Johan **Andersen**, til Ruugaard.

5. Christian v. d. Maase, Vice-Landsdommer i Fyen, f. 1723 † 1747, ugift.

6. Carl Louis v. d. Maase, † som Barn. 7. Birgitte v. d. M., f. & † 1725.

8. Frederik Christian v. d. Maase, Statsraad, Landsdommer, f. 1726 † 1808 * Charlotte v. Holst, f. 1729 † 1798:

Magdalene Margrethe v. d. Maase, f. 1762 † 1823 * August Ludvig Georg v. **Hedemann**, Generalmajor, f. 1737 † 1813:

Frederik Johan v. Hedemann, f. 1786 † 1801 (flere Børn).

b. Frederik v. d. Maase, Ritmester, til Førslevgaard, f. 1696 † 1728 * 1720 Conradine Sophie v. Rostgaard, f. 1704 † 1758:

Anne Cathrine v. d. Maase, f. 1722 † 1786 * 1. 1749 Adolph Henrik v. **Staffeldt**, til Kongsdahl, Kammerherre, Staldmester, f. 1717 † 1759. 2. Andreas v. **Hauch**, General-Lieutenant, Commandant paa Cronborg, SK*, † 1760 (u. B.).

Frederikke Conradine v. d. Maase, f. 1723 †, ugift.

Frederik v. d. Maase, Kammerherre, Oberst, f. 1724 † 1778 * 1. 1756 Christiane Cathrine v. Styrrup, † 1759 (u. B.). 2. Sophie Henriette v. Moltke, f. 1742 † 1830:

- Charlotte Conradine v. d. Maase, Stiftsdame i Valloe Kloster, f. 1772 †
- Frederik Anton Adam v. d. Maase, Kammerherre, Staldmester, R*, f. 1773 † 1831 * 1796
 Wilhelmine v. Lövenskjold, f. 1779 † 1829:
- Henriette v. d. Maase, f. 1797 * 1820 Carl Frederik v. **Moltke**, Kammerherre, Oberst,
 R* & D. M.:
- Wilhelmine Sophie Marie v. Moltke, f. 1821. Adam Anton Fred. v. M., f. 1825.
 Antonette Henriette Larde v. Moltke, f. 1826. Fred. Andr. Marinus v. M., f. 1828.
 Amalia Louise v. Moltke, f. 1831.
- Hermann Frederik Rostgaard v. d. Maase, Kammerherre, Hofchef hos Hendes Majestæt
 Enkedronning Marie Sophie Frederikke, Ritmester i Garden tilhest, R*, f. 1799 *
 1825 Maren Olivia Colbjørnsen, f. 1796:
- Frederik Christian Rostgaard v. d. Maase, f. 1825.
 Caroline v. d. Maase, f. 1827. Christian v. d. M., f. 1831.
- Margrethe v. d. Maase, f. 1802 † 1836 * 1822 Adolph. Greve af **Brockenhuus-
 Schack**, Hofjægermester, til Giesegaard, 2c., f. 1793:
- Knud Bille Ludvig Anthon, Gr. af Brockenhuus Schack, f. 1823.
 Ludvig Frederik Henrik, Gr. af Brockenhuus-Schack, 1825.
- Amalie Conradine Annette Sophie v. d. Maase, f. 1809 † 1830 * 1830 Christian v.
Sehestedt-Juel, Kammerherre, til Raunholt, 2c.:
- Ove v. Sehestedt-Juel, f. 1830
- Frederikke Marie Caroline v. d. Maase, Hofdame hos Hendes Kongelige Høihed Hertuginde
 Wilhelmine Marie, f. 1811 * 1835 Wilhelm Ludvig Frederik v. **Hede-
 mann**, Kammerjunker, Capitain:
- Wilhelm v. Hedemann, f. 1836. Carl Christian Anthon v. H., f. 1837.

- Frederikke Amalie Marie Hedevig v. d. Maase, Kammerfrøken hos Dronningen, f. 1780 † 1823.
 Christian Carl v. d. Maase, f. 1726 & Gottfred v. d. M., f. 1727. (Begge døde smaa).
 Gottfred Frederik v. d. Maase. Sø-Lieutenant, f. 1729 † 1754 paa Briggen Falster.
- c. Carola Louise v. d. Maase, † u. B. * Georg **Schröder**, Statsraad.
- d. Sophie Hedevig v. d. Maase, f. 1699 † 1739 * Christian Wilhelm v. **Nummesen**, General-Lieutenant, f. 1689 † 1756:
 Marie Nummesen, f. 1732 † 1793 i Gisselsfeld Kloster. Cathrine Margrethe N., † sammesteds.
 Anne Cathrine Nummesen, f. 1735 Mathis N., f. 1739 † spæd.
- e. Anne Elisab. v. d. Maase, f. 1702 † 17.. * 1726 Niels Juel v. **Schinckel**, Generallieut., SK*, † 1772:
 Anna Cathrine v. Schinckel, f. 1733 † 1812 * 1. Major v. **Witzleben**, † 1779. 2. Christian Frederik v. **Bülow**, Kammerherre, f. 1743 † 1797 (u. B).
 Johan v. Schinckel, Generalmajor, f. 1738 † 1790.

Med Hensyn til Beneficier for Familien henvises til den af mig udgivne: **Stamtavle over Familien Rostgaard.**

JACOB MAGENS,

Rjebmand paa St. Jan, f. (i Helsingør) 1682 $\frac{4}{5}$ † 1731 $\frac{25}{3}$ * Maria van Beverhout:

Joachim Melchior Magens, Stadshauptmand paa St. Thomas, f. 1715 $\frac{4}{3}$ † 1783 * 1. Petro-
nelle van Sollingen. 2. Maria Moore:

1. Johannes Magens, Rammerraad, f. 1745 $\frac{5}{6}$ † 1801 $\frac{19}{5}$ * 1. 1772 $\frac{2}{10}$ Anna Helene Hoff (Datter
af Byfoged W. C. H.), f. 1757 $\frac{16}{4}$ † 1775 $\frac{29}{12}$. 2. 1776 $\frac{29}{10}$ Else Margrethe Schmidt
(Faderen Andreas S., * Anna Maria Söbötter), f. 1758 $\frac{8}{8}$ †:

Joachim Melchior Magens, Major, Landfoged paa St. Jan, f. 1775 $\frac{2}{7}$ † 1845 $\frac{3}{6}$ * 1803 $\frac{19}{3}$

Maria Rohde, f. 1782 $\frac{16}{5}$ † 1823 $\frac{22}{7}$:

Anny Margrethe Magens, f. 1805 $\frac{26}{11}$.

Johannes Jürgen Magens, Dr. paa St. Thomas, f. 1807 $\frac{26}{5}$ * 1833 $\frac{29}{12}$ Hen-
riette Stolpe (Apothekerdatter), f. 1808 $\frac{22}{7}$. De drufnede Begge paa en Reise
1835 $\frac{13}{8}$:

Maria Magens, f. 1834 $\frac{15}{10}$.

Jacobine Elizabeth Magens, f. 1808 $\frac{10}{7}$ * 1829 $\frac{3}{5}$ James Henry **Hicks**, Rjebmand
paa St. Thomas, f. 1803 $\frac{22}{3}$:

Marie Henriette Elizabeth Hicks, f. 1830 $\frac{8}{2}$.

Henry Melchior Hicks, f. 1831 $\frac{3}{10}$.

Caroline Mathilde Josephine Hicks, f. 1833 $\frac{8}{9}$.

John Magens Hicks, f. 1835 $\frac{3}{12}$.

Carl Rohde Magens, Lieutenant, f. 1811 $\frac{6}{12}$.

Edward William Magens, f. 1814 $\frac{19}{8}$.

- Sara Julie Magens, f. 1816 $27/12$. Christian Emil M., f. 1818 $8/11$.
- Anna Maria Magens, f. 1777 $8/8$ * L. W. **Klein**:
 Anna Margrethe Klein, f.
- Petronelle Cathrine Magens, f. 1778 $22/9$ † 1802 * Georg **Brown**, Overfrigscommisair:
 Anny Margrethe Brown, f. * T. **Kiær**, Captain:
 Georgine Tonie Kiær, f. 1831 $12/11$.
- Petronelle Cathrine Brown, f. 1803 $8/12$.
- Andreas Schmidt Magens, f. 1780 $17/9$ * Anna Lassen:
 Peter Magens, f. Andreas M., f.
 Arve Magens, f. Anna Margrethe M., f.
- Johanne Margrethe Magens, f. 1783 $22/5$.
- Jacobine Severine Magens, f. 1786 $3/7$ † 1812 $31/3$ * 1803 Caspar Holten **Grevenkop-Castenskjold**, til Hørbygaard og Frederikslund, Major (see Sidstes Stamtable).
- Johannes van Sollingen Magens, Major, R*, f. 1794 $24/6$ † 1837 $19/12$ * Felicine Svensen (Præstedatter fra Sjen), f. 1794 $7/2$:
- Jacobine Felicine Magens, f. 1817 $17/11$ * 1837 $20/7$ Ferdinand **Dewhurst**, Dr.
- Peter van Sollingen Magens, f. 1819 $4/8$. Anna Eliza M., f. 1821 $27/1$.
- Josephine Frederikke Magens, f. 1825 $12/3$ † 1826 $19/6$.
- Malthe v. Sollingen Magens, f. 1828 $5/2$.
- Adelheid Sophie Magens, f. 1830 $21/11$ † 1835 $13/12$.
- Johannes Grevenkop v. S. Magens, f. & † 1832 $4/4$. Waldemar v. S. M., f. 1836 $11/12$.
2. Thomas Magens, * 1. Levingston. 2. Lefevre. 3. Ruth:
 Datter, * **Duthrie** i Newcastle (fl. B.).
 William Wellington Magens, gift (fl. B.).

3. Claudius Magens, * Schwartzkopff:

Arve Peter Magens, Planteur paa St. Thomas, * Marie Elizabeth Aarøe,:

Peter August Magens, f. 1819 $5/2$. Anton Frederik M., f. 1821 $1/9$.

Datter, * **Nissen.**

4. Maria Magens, f. 1754 $15/4$ † 1833 $5/5$ * 1774 $15/9$ Jürgen Levin **Rohde**, Agent, f. 1735 $15/5$
† 1793 $21/10$:

Maria Rohde, f. 1782 $16/5$ † 1823 $22/7$ * 1803 $19/3$ Joachim Melchior **Magens**, Major (ansørt).

Anna Eliza Rohde, f. 1784 $13/4$ * 1803 $19/3$ Georg **Brown**, Overfrigscommissair:

Louise Brown, f. 1806 $26/1$ * 1821 $23/11$ Levin Jürgen **Rohde**, Commandeurcapitain,
Havneapitain paa St. Thomas, R*, f. 1786 $28/10$:

Anny Marie Louise Rohde, f. 1822 $1/11$. Levin George R., f. 1826 $9/11$.

Wilhelmine Frederikke Rohde, f. 1829 $15/2$. Waldemar Magens R., f. 1831 $11/8$.

Gustav Melchior Rohde, f. 1834 $4/3$.

Anna Elizabeth Brown, f. 1808 $5/8$ † 1844 $10/8$ * Carl **Sarauw**, Procurator, f. 1807:

George Adolph Rohde Sarauw, f. 1833 $8/5$.

Marie Sophie Frederikke Brown, f. 1813 $20/11$.

Celia Margretha Rohde, f. 1787 $21/12$.

5. Elizabeth Magens, * **Kreutzfeldt**, Mægler:

Maria Severine Kreutzfeldt, f. 1783 $26/19$ * 1807 $26/11$ Caspar Frederik **Lassen**, Conferentsraad,

Dr. juris, Høiesteretsassessor, C*. DM., f. 1777 $27/6$:

Severin Frederik Lassen, Copiist, Ar.-Canc.-Sec., f. 1808 $29/6$. Dorothea Betzy L. f. 1810 $18/1$.

Emilia Charlotte Henriette Lassen, f. 1812 $29/9$.

Nanna Maria Jacobine Lassen, f. 1816 $1/10$. Waldemar & William L., f. 1817 $10/9$.

Lengnick.

(N. N.) FOHLMANN, efterlod:

1. Just Fohlmann, Cand. theol., f. 1733 † 1791.
2. Johannes Fohlmann, Herredsskriver i Løve, Arh og Skippinge Herreder, f. † * 1. Karen Sophie Winding. 2. Charlotte Amalia Grüner (1 B.):
 - a. Henrik Fohlmann, Bogholder, f. † * 1807 ¹²/₆ Johanne Petersen:
Johanne Louise Adeline Fohlmann, Lærerinde, f. 1808 ²⁵/₈.
August Wilhelm Fohlmann, Student, f. 1813 ³/₁₂.
 - b. Carl Christian Fohlmann, † 10 Mar gl. c. Frederik Carl Christian F., † 12 Mar gl.
 - d. Hypolette Petrine Noline Fohlmann, f. 1768 * . . . **Ammersen**, Degn til Torriid &c.:
Jochum Otto Ammersen, f. 1795.
 - e. Sophie Charlotte Fohlmann, f. 1769 † ugift.
 - f. Hermann Just Fohlmann, Procurator, f. 1770 * Frederica Ulricca Elisabeth v. Burgsdorff,
f. 1772:
Johannes Frederik Wilhelm Fohlmann, Contoirist, f. 1808.
Hermannine Frederica Fohlmann, Lærerinde, f. 1810.
Christian Burgsdorff Fohlmann, Seminarist, f. 1814.
 - g. Elias Fohlmann-Finckenhoff, Præst til Ballensbæk, f. 1774 † 1828 * Birgitte Maria Övre,
† 1838:
Peter Mathias Fohlmann-Finckenhoff, Præst paa Morsø, f. 1807 ²⁹/₁ * Mette Jørgine
Christine Harder.
Charlotte Amalia Fohlmann-Finckenhoff, f. 1809 ¹¹/₂. Elise Dorothea F-F., f. 1813 ²⁴/₉.
Carl Johannes Fohlmann-Finckenhoff, f. 1814 ³/₁₂. Sophie Frederikke F-F., f. 1819 ¹/₄.

Da de førstnævnte Brødre vare Fættre til Etatsraadinde Eva Cathrine Nissen, født Pechüle,
har Descendentsen Udkomst til de Nissenske Beneficiær. **Benquick.**

Legat-Familien Mathiesen.

Mathias Hansen,

Gattemager i Randers * Kirsten Rasmusdatter:

1. Anne Maria Mathiesen, f. $26/9$ 1749, begr. $6/6$ 1789 * $24/10$ 1777 Hans **Boesen**, Gartner og Møller ved Nyomgaard, begr. $5/5$ 1789 (47):
 - a. Lovise Boesen, f. D. 5 p. Tr. 1778 † $11/5$ 1846 * $21/10$ 1801 Niels **Møller**, Kjøbmand:
 - a. Anne Cathrine Møller, f. $29/10$ 1809 * $7/11$ 1832 Fred. Nicolai **Terchildsen**, Kjøbmand i Aarhus, † $19/12$ 1854.
 2. Hans Mathiesen, d. $9/7$ 1756 † . . . * Else Cathrine Andersdatter:
 - a. Mette Kirstine Mathiesen, f. $24/4$ 1794 * $14/5$ 1824 Michael **Kaysen**, Snedfermester, † $20/10$ 1846.
 3. Rudolph Mathiesen, Kjøbmand og Beiermester i Randers, døbt $24/6$ 1758 † $9/8$ 1815 * 1. $8/5$ 1787 Kirsten Poulsdatter, d. $13/12$ 1767 † $30/3$ 1789 (2 B.); 2. $23/3$ 1790 Cathrine Marie Schmidt, d. $7/7$ 1772 † $10/2$ 1829:
- A. Inger Mathiesen, f. $12/2$ 1788 * $5/5$ 1814 Rasmus **Iensen**, Overrets-Procurator i Randers, f. $23/3$ 1783 † $7/12$ 1855:
1. Andreas Rudolph Jensen, Guldmægtig, f. $9/12$ 1814 * $2/12$ 1840 Petra Laurine Bigum, f. $22/11$ 1813:
 - a. Johan Rasmus Jensen, f. $30/3$ 1842.

- b. Ingvar Anton Jensen, f. $29/7$ 1844.
2. Jens Olavius Jensen, Gaardbestyrer, f. $22/6$ 1816 † $25/11$ 1847, var gift, uden Børn.
3. Rudolph Mathiesen Jensen, Landmand, f. $17/3$ 1821 * $7/10$ 1852 Andrea Ditlevine Schiøtt, f. $18/1$ 1822:
- a. Ingeborg Benedicte Jensen, f. $12/6$ 1853.
- b. Olivia Nicoline Jensen, f. $7/9$ 1854.
- c. Jenny Rasmine Jensen, f. $11/5$ 1856.
- B. Kirsten Mathiesen, d. $30/3$ 1789 † $11/1$ 1858 * 1. $29/7$ 1812 Niels Borre **Evaldsen**, Kjøbmand i Randers, f. 1788 † c. 1820. 2. $3/3$ 1825 Helge **Børresen**, Skipper, f. $19/8$ 1781 † $20/2$ 1830:
1. Jørgen Rudolph Evaldsen, Kjøbmand i Randers, f. $28/6$ 1813 † $18/7$ 1856 * $6/12$ 1839 Marie Evaldsen, f. $1/2$ 1816:
- a. Birgithe Kirstine Evaldsen, f. $14/2$ 1840.
- b. Nielsine Vilhelmine Evaldsen, f. $10/11$ 1841.
- c. Niels Borre Evaldsen, f. $19/4$ 1845.
- d. Charlotte Amalie Evaldsen, f. $9/1$ 1848.
- e. Mathilde Christiane Evaldsen, f. $30/7$ 1850.
2. Ane Marie Børresen, f. $21/5$ 1825 * $7/7$ 1857 Janus **Ørum**, Kunstdreier i Randers, f. $5/6$ 1818:
- a. Jane Heldina Ørum, f. $31/1$ 1849.
- b. Erikgina Polydia Ørum, f. $27/6$ 1850.
- c. Carl Janus Marcus Ørum, f. $29/5$ 1853.
- d. Anne Marie Cathrine Kirstine Ørum, f. $5/9$ 1855.
3. Kirstine Børresen, f. $11/9$ 1828 * $21/6$ 1850 Niels **Lundbye**, Uhrmager i Randers, f. $22/11$ 1819:
- a. Anders Helfred Lundbye, f. $13/11$ 1854.

- C. Dorothea Mathiesen, f. $10/1$ 1791 † $1/6$ 1846 * Johan Peter **Berg**, Capitain-Lieutenant i Søstaden, siden Cancelliraad og Toldinspecteur i Stubbekjøbing, f. $3/5$ 1782 † $21/6$ 1826:
1. Johan Christopher Rudolph Berg, Sognepræst til Næsborg etc., f. $12/4$ 1814 * $6/7$ 1844
Jensine Mathilde Grøn, f. $12/10$ 1814:
 - a. Dorothea Cathinca Berg, f. $27/6$ 1845.
 - b. Albertine Frederikke Johanne Mathilde Berg, f. $22/2$ 1847.
 - c. Julius Frants Rudolph Berg, f. $15/1$ 1852.
 - d. Helga Judithe Berg, f. $27/9$ 1856.
 2. Hans Frederik Berg, Sjænfremmer i Kjøbenhavn, f. $23/9$ 1816 * $26/10$ 1844 Hansine Elisabeth Petersen, f. $26/2$ 1819:
 - a. Dorothea Mathilde Cathinca Berg, f. $19/9$ 1845.
 - b. Johan Peter Wilhelm Berg, f. $12/4$ 1847.
 - c. Anna Elisabeth Augusta Berg, f. $20/7$ 1849.
 - d. Anton Theodor Christian Berg, f. $15/2$ 1851.
 - e. Hansine Elisabeth Berg, f. $12/10$ 1853.
 - f. Hilda Camilla Adelaide Berg, f. $3/4$ 1856.
 3. Cathinca Maria Henriette Berg, f. $16/4$ 1817 * $15/10$ 1834 Theodor Emil **Wulff**, Kjøbmand i Ronne, † $26/3$ 1855:
 - a. Dorothea Cathrine Wulff, f. $14/7$ 1836 * $18/6$ 1856 Søren Thomas **Bierre**, til Risenholm paa Bornholm.
 - b. Peter Wilhelm Rudolph Wulff, f. $5/7$ 1838.
 - c. Henrik Edvard Wulff, f. $28/4$ 1840.
 - d. Fritz Waldemar Wulff, f. $31/12$ 1841.
 - e. Ida Emilie Wulff, f. $30/1$ 1843.

- f. Richard Eugen Wulff, f. $1^2/8$ 1845.
 g. Viggo Wulff, f. $1^2/8$ 1845.
 h. Theodore Cathinca Wulff, f. $1^4/4$ 1850.
 i. Elisabeth Hansine Frederikke Wulff, f. $9/1$ 1853.
4. Albertine Dorothea Elisabeth Berg, f. $6/1$ 1818 * $2^7/11$ 1840 Cilius Petersen **Koch**,
 Kjøbmand i Stubbekjøbing, f. $3^0/10$ 1812:
 a. Johan Peter Isaac Koch, f. $1^1/11$ 1841.
 b. Rudolph Christian Koch, f. $1^8/3$ 1843.
 c. Jens Brandt Koch, f. $2^5/11$ 1844.
 d. Theodor Carelius Koch, f. $1^3/12$ 1846.
 e. Waldemar Christian Koch, f. $1^0/12$ 1854.
5. Johannes Cordia Bech Berg, Kreds-Toldassistent i Stubbekjøbing, f. $3/4$ 1824 * $5/10$ 1849
 Maria Wilhelmine Lindholm, f. $2/1$ 1824:
 a. Ellen Dorothea Berg, f. $1^8/7$ 1850.
 b. Peter Viggo Berg, f. $5/9$ 1854.
- D. Mathilde Kirstine Mathiesen, f. $2^5/1$ 1792 † $2^1/12$ 1855 (stiftede et Familie-Legat) * $1^4/11$ 1815
 Hans **Andersen**, Krigsraad, f. $1^0/6$ 1790 † $2^2/2$ 1849 (u. B.)

Fru Andersens Legat forterer under Sjællands Bispestol.

3 Mai 1859.

Lengnick.

SÖFFREN MATTHISEN,

berømt Regnemester, Pagehofmester, sidst Klokker til Trinitatis Kirke i Kjøbenhavn, f. 1653 † 1740

* 1690 ²⁵/₂ Maren Nielsdatter Banner, † 1719:

A. Anna Matthisen, f. 1692 † 1760 * 1718 ⁸/₃ Johan Cornelius **Krieger**, Gartner ved Rosenborg Slotshave, siden Landbygmester og Justitsraad, f. 1683 † 1755:

1. Sören Krieger, Forvalter ved Marmorkirken, f. 1713 † 1793.

2. Ditlev Vincentz Krieger, f. & † 1714. 3. Marie Margrethe K., f. 1716 † 1743.

4. Johannes Krieger, f. & † 1717.

5. Anna Krieger, f. 1718 † * Rasmus **Lund**, Commandeurcapitain, f. 1693 † 1756 (B.).

6. Frederik Christian Krieger, f. levede end 1755.

7. Johanne Margrethe Krieger, f. 1723 ²/₁₁ † 1773 ²³/₁₁ * 1747 ¹³/₉ Lorents Henrik **Fisker**, Admiral, SK*, f. 1720 ⁴/₁ † 1797 ²⁰/₆ (Descendentsen særskilt udgivet).

8. Alette Margrethe Krieger, f. & † 1726. 9. Christian K., f. 1727 † 1730.

10. Christian Ditlev Krieger, Student, Brygger, f. 1729 † 1773 ³⁰/₉ * 1763 ²⁵/₂ Margrethe Gregoriane Sörensen:

Charlotte Amalie Krieger, f. 1764 † 1795 * 1794 ¹²/₉ Jens **Wissing**, Archivarins, † 1817 (1 S.).

Johan Cornelius Krieger, Toldcasferer i Ribe, f. 1765 † c. 1825 * 1803 ⁸/₁ Anne Margrethe Graah:

Johan Christian Georgianus Marinus Krieger, Reserbecirurg, f. 1804 † 1837.

Michael Ditlev Krieger, Cancellisécretair, Fuldmægtig, f. 1806.

Severin Krieger, Styrmand, f. 1768 † 1789.

11. Charlotte Amalie Krieger, f. 1730 † 1762.

- B. Mette Matthisen, f. 1694 † 1770 * 1. 1714 Peder **Dorn**, Stads capitain, Garver, † 1719.
 2. 1720 ⁴/₁₂ Georg Emanuel Eberlin v. **Feriden**, Major, † 1724 ⁸/₃. 3. 1726 Ulrik v. **Kaas**, Admiral, Stiftamtmand i Bergen, f. 1677 † 1746 ²⁸/₁₃ (Børn af alle 3 Ægtefæber).
- C. Matthis Matthisen, f. 1697 † 1698.
- D. Nicolai Banner Matthisen, Cancelliraad, Rædsfor i Hofretten, Stadsbygmester, f. † 1771 * 1731 ³⁰/₅
 Charlotte Amalia Huhn, † 1781 (68). Hans Æftom kaldte sig Banner og findes paa en særskilt Stamtable.

Familien formeente, at Klover Matthisens Hustru var Hofdame, da han ægtede hende. Jeg har erfaret, at hun var Enke efter islandsk Kjøbmand Johan Sigvard Johnsen. Traditionen, at S. Matthisens Ægtefælle hørte til den svenske Familie Banner, er ikke fundet bestrøket. Hendes Sødsfænde vare formeentligen 1. Ellen Nielsdatter Banner * Jacob **Poulsen**, Urtekræmmer, hans Børn: a. Niels, f. 1692, Poul, f. 1694, Mette, f. 1695, Nicolai, f. 1696, Mette, f. 1698, Margrethe, f. 1699 og Maren, f. 1700. 2. Söffren Nielsen Banner (1692 Student). 3. Hedevig Banner og 4. Niels Banner, (maastee Præst til Soderup † 1727). Paa den 1ste Udgave af denne Stamtable sees hele Spindesiden, saavidt den er mig bekjendt.

Lengnick.

N. N. Mechlenburg, efterlod:

- 1. Wilhelm Mechlenburg**, Rgl. Raad og Assessor i Over-Hofretten i Christiania, f. 1615 20. Marts i Haderslev
† 1677 * Isabelle de Briere, f. 1619 28. October † 1676 16. November, (hun var
først gift med D. J. de Place):
 - a. Margrethe Mechlenburg**, f. 1646.
 - b. Christian Wilhelm M.**, f. 1648 † 1649.
 - c. Isabella Margrethe Mechlenburg**, f. 1650 † * 1670 14. April **Christian Stockfleth**, (see
dennes Stamtable).
 - d. Frederik v. Mechlenburg**, Cancelliraad, f. 1651 29. Januar, adlet 1679 26. Februar † 1684 23. Juni *
1677 15. Februar Beata Ingeborg Moth, f. 1646 27. Januar † 1692?:
 - 1. Christian Frederik v. Mechlenburg**, Berghauptmand, f. 1677 † * Tonsberg:
 - a. Søn**, Assistentraad, * **Grifseloe**.
 - b. Datter**, * 1. **Grifseloe**. 2. Jens Br. **Edinger**, Justitsraad.
 - c. Datter**, * **Hans Wilhelm v. Römer**, Generalmajor.
 - d. Datter**, * **Carl Frederik v. Römer**, Oberstlieutenant.
 - e. Datter**, * v. **Hanstein**, Major.
 - f. Datter**, * v. **Bugge**, Major.
 - 2. Sophia Amalia v. Mechlenburg**, f. 1682 18. April † * 1. v. **Moltke**, Oberstlieuten-
nant. 2. Mathias de **Tonsberg**, Stiftamtmaud i Bergen.
 - 3. Christiane Amalia v. Mechlenburg**, † ugift.

e. Anna Cathrine Mechlenburg, f. 1652 28. September † . . . * 1671 10. Juli Mathias Andersen

Tonsberg, Amtmand i Norge.

f. Anna Maria Mechlenburg, f. & † 1654. g. Wilhelm M., Bergraad, f. 1654 4. December †

h. Egidius Mechlenburg, Kammerraad, f. 1656 † * 1. Anna Augusta Undahl, † 1679 16. October,

(1 D.). 2., (2 B.):

1. Anna Augusta Mechlenburg, f. & † 1679.

2. Maria Elisabeth Mechlenburg, f. 1696 † efter 1781 * **Lobedanz**:

a. Søn, Justitsraad. b. Søn, Capitain.

3. Egidius Mechlenburg, Over-Landrets-Advocat i Slesvig, f. 1701 † 1774, ugift.

2. Hans Mechlenburg, † 1663 11. October * Margrethe Rosenmeyer, † 1666, (36 Aar):

Ingeborg Margrethe Mechlenburg, til Grundertved, * Frantz v. **Müller**, (formodentlig uden Aftom).

En Meta Christiane v. Mechlenburg angives † 1706 15. December * 1706 15. Januar M. Hans **Angel**, Præst til Bier, 2c.: men jeg kan ikke anvise hende Plads paa denne Stamtable.

Da jeg nøie har undersøgt de Optegnelser om denne Familie, jeg her i Staden har seet, og ikke været istand til at klare adskillige Uoverensstemmelser og deraf opstaaede Tvivl, haaber jeg, at man fra Norge vil kunne tjænte mig fornødne Berigtigelser m. v., hvorefter jeg mueligt leverer en bedre Udgave.

Kjøbenhavn, i Decbr. 1843.

L e n g n i c k .

Augustinus Meldal,

Sognepræst til Lysabbel paa Als, f. 1755 $\frac{6}{2}$ † 1828 $\frac{24}{5}$ * Nicolette Oligera Nyholm, f. 1763 $\frac{4}{8}$ † 1837 $\frac{25}{1}$:

A. Lovise Augusta Meldal. † ung.

B. Lovise Ulrikke Marie Amalia Meldal, f. 1789 $\frac{21}{3}$ † 1833 $\frac{21}{2}$ * Thomas **Thomsen**, Bager paa Augustenborg, f. 1775 $\frac{31}{10}$ † 1836 $\frac{6}{2}$:

a. Elisabeth Maria Thomsen, f. 1811 $\frac{23}{3}$ † 1846 $\frac{8}{5}$ * 1831 $\frac{28}{4}$ Peter Hansen **Jensen**, Bager i Svendborg:

1. Lovise Marie Kirstine Jensen, f. 1832 $\frac{30}{4}$.

2. Marie Catharina Jensen, f. 1834 $\frac{12}{6}$.

3. Caroline Amalia Jensen, f. 1836 $\frac{3}{12}$.

4. Carl Thomas Peter Jensen, f. 1838 $\frac{14}{10}$.

5. Christiane Elise Jensen, f. 1845 $\frac{15}{7}$.

b. Augustinus Thomsen, til Fruerlund ved Glensborg, f. 1812 $\frac{26}{10}$ * gift (2 B.).

c. Nicolaus Thomsen, f. 1814 $\frac{17}{4}$, ugift.

d. Peter Thomsen, Hofbager paa Augustenborg, f. 1817 $\frac{22}{12}$ * 1842 $\frac{28}{10}$ Rosalia Würost:

1. Thomas Carl Thomsen, f. 1843 $\frac{8}{1}$.

2. Louise Christiane Henriette Thomsen, f. 1846 $\frac{2}{10}$.

e. Thomas Thomsen, Forpagter paa Als, f. 1820 $\frac{18}{9}$, ugift.

f. Martin Reenberg Thomsen, Forvalter, f. 1822 $\frac{18}{9}$.

g. Oligera Louise Thomsen, f. 1826 $\frac{25}{9}$ * 1844 $\frac{11}{10}$ Jes Henrik **Johannsen**, Uhrmager, f. 1817 $\frac{6}{11}$:

1. Christian Johannsen, f. 1845 $\frac{1}{8}$.

2. Thomas Johannsen, f. 1848 $\frac{26}{11}$.

- C. Elisabeth Christiane Birgitte Meldal, f. 1790 $28/11$ † 1836 $8/11$ * 1 Christian **Bolvig**, Soldinspecteur og Postmester i Ribe. 2 Jørgen Frantz v. **Hammershaymb**, Capitain og Regiments-
 quarttermester, R.*:
- a. Elisabeth Christiane Birgitte Bolvig, f. 1813 $12/4$ * 1836 $13/11$ Samuel Frederik Carl **Nyholm**,
 Landsøverrets-, samt Hof- og Stadsrets-Procurator, f. 1810 $27/4$:
1. Vilfred Nyholm, f. 1838 $25/1$. 2. Arthur Nyholm, f. 1840 $5/1$. 3. Thorkel Nyholm, f. 1842 $3/1$.
 4. Elisabeth Nyholm, f. 1843 $24/11$. 5. Armgart Nyholm, f. 1846 $16/2$. 6. Edgar Nyholm, f. 1848 $7/1$.
- D. Martin Reenberg Meldal, Sognepræst til Lysabbel, f. 1794 $26/2$ † 1831 $18/11$ * Marie Cathrine Groot,
 † 1843 $10/10$:
- a. Henrik Augustinus Albert Meldal, Olemøller i Svendborg, f. 1823 $9/5$.
 b. Georgine Maria Louise Oligera Meldal, f. 1826 $24/5$, ugift.
 c. Augusta Emilie Sophie Meldal, † 1845.
- E. Georg Christopher Meldal, Gartner i Beile, f. 1796 $1/3$ * 1821 $20/10$ Anche Brunn Mathiessen:
- a. Nicolette Oligera Elise Meldal, f. 1822 $23/7$ † f. 22. $22/12$.
 b. Nicolette Augustine Oligera Meldal, f. 1823 $23/12$ † 1838 $15/5$.
 c. Martine Dorothea Georgine Meldal, f. 1826 $5/4$.
 d. Henrik Christian Frantz Meldal, f. 1831 $3/10$ † 1845 $16/10$.
- F. Dorothea Sophie Meldal, f. 1798 $18/9$ * Hans Heinrich **Witzke**, til Sangaard ved Mabenraa, f.
 1796 $17/6$:
- a. Jørgen Peter Witzke, f. 1831 $13/12$.
 b. Nicolette Oligera Witzke, f. 1832 $22/9$.
 c. Jacob Heinrich Witzke, f. 1838 $15/2$.
- G. Augustinus Nicolai Meldal, † ung.

Lengnick.

Johan Diederich Meyer

i Hamborg efterlod:

- A. Johan Daniel Meyer, Urtekræmmer, Parfumeur og Collecteur i Kjøbenhavn, f. i Hamborg $26/4$ 1747.
† i Kbhvn. $18/10$ 1782 * $26/4$ 1773 Magdalene Charlotte Hesse eller Hess, f. i Hamborg $10/8$ 1751 † i
Laaland $19/8$ 1818:
- a. Johan Diederik Meyer, Grosferer og Directeur ved Søeqvæsthuset, f. i Kbhvn. $13/5$ 1774, † $21/7$
1838, * $3/5$ 1804 Anna Dorthea Hornbech, f. $13/4$ 1782: ^{de "Hornbech" her}
1. Charlotte Sophie Thora Meyer, f. $14/3$ 1805 * $30/3$ 1831 Johan Michael Andreas **Müller**,
Justitsraad og Toldinspecteur i Narhuus, R., f. $28/11$ 1805:
 - I. Dorthea Christine Michelle Elfriede Müller, f. $17/7$ 1832.
 - II. Johan Viggo Sigvald Müller, f. $7/6$ 1834.
 - III. Arthur Louis Theodor Müller, f. $27/1$ 1837.
 - IV. Otto Osvald Müller, f. $1/4$ 1839.
 - V. Andreas Ludvig Hugo Müller, f. $16/4$ 1841.
 - VI. Charlotte Sophie Gyriha Müller, f. $6/9$ 1843.
 2. Alfred Eduard Meyer, Capitain og Comp.-Chef ved det borgl. Artillerie, Contoirchef under den
Kgl. Vandcommissjon &c., f. $5/6$ 1806 * $21/11$ 1835 Jessine Elise Petersen, f. $7/12$ 1806:
 - I. Johan Henning Axel Meyer, f. $16/12$ 1836.
 3. Johan Lauritz Viggo Meyer, Handelscontoirist, f. $3/1$ 1808 † $7/6$ 1827.
 4. Anna Catharine Marie Alvide Meyer, f. $17/2$ 1810 * $4/9$ 1833, Jens Christian **Schmidt**,
Sognepræst til Thyrsted og Uth i Narhuus Stift, f. $6/11$ 1803:
 - I. Johan Henrich Gamst Valdemar Schmidt, f. $7/1$ 1836.

- ii. Anna Dorothea Adriette Schmidt, f. $26/3$ 1839.
5. Signe Ragnhilde Cornelia Dorthea Meyer, f. $29/5$ 1814 * $25/11$ 1837 Otto Frederik **Suenson**,
 Capitain-Lieutenant og Fabrikmester i Søe-Staten, R*, f. $19/11$ 1810:
 i. Johan Diederik Suenson, f. $18/5$ 1839 † $28/10$ 1848.
 ii. Ottilia Frederikke Suenson, f. $8/10$ 1840.
 iii. Anna Catharina Suenson, f. $10/2$ 1843.
 iv. Otto Valdemar Suenson, f. $24/11$ 1844.
 v. Signe Suenson, f. $15/6$ 1848.
6. Emma Gyriha Andrea Christiane Meyer, f. $26/2$ 1818 * $29/7$ 1842 Joachim Otto From **Lund**,
 Sognepræst til Korup og Ubberrud i Sydn, f. $6/2$ 1808:
 i. Johan Ludvig Michael Lund, f. $15/12$ 1844.
 ii. Theodor Otto Christian Diderich Lund, f. $13/7$ 1848.
- b. Maria Magdalene Meyer, f. $6/8$ 1775.
- c. Maria Friderica Cornelia Meyer, f. $25/8$ 1778 † $14/3$ 1849 * $25/9$ 1800 Johan Klingenberg **Dons**,
 Justitsraad og Birkedommer i Laaland, R*, f. $7/2$ 1770 † $1/1$ 1829:
1. Diderik Vilhelm Dons, Sufferraffinadeur, f. $26/7$ 1801 † $3/2$ 1851 * $20/7$ 1839 Julie Stolberg,
 f. $15/10$ 1811.
2. Johan Lorentz Dons, Cand. phil., Grundeier i Sylland, f. $22/5$ 1803 * $31/10$ 1834 Lucie
 Charlotte Windelöw, f. $25/4$ 1813:
 i. Carl Dons, f. $8/7$ 1835.
 ii. Sören Dons, f. $26/7$ 1836.
 iii. Marie Cornelia Dons, f. $8/12$ 1838.
 iv. Mette Margrethe Dons, f. $18/3$ 1841.
 v. Ragnhilde Charlotte Dons, f. $5/11$ 1843.

3. Henrik Klitzing Dons, f. $28/2$ 1805, Godsforvalter paa Grevstabet Gårdenberg * $22/7$ 1836
 Georgia Margrethe Jörgensen, f. $12/2$ 1808:
 I. Emma Georgina Dons, f. $30/4$ 1837.
 II. Maria Elisabeth Dons, f. $30/4$ 1839.
4. Christian Frederik August Dons, f. $22/3$ 1807, begravet $5/9$ 1810.
5. Charlotte Susanne Dons, f. $9/1$ 1809 * $15/11$ 1834 Hans Christensen **Hviid**, Stiftsrevisor
 i Laaland-Falsters Stift, f. $4/9$ 1803:
 I. Johanne Christine Marie Hviid, f. $9/9$ 1835.
 II. Rasmus Peter Reinhold Hviid, f. $20/1$ 1837.
6. Augusta Frederikke Dons, f. $7/6$ 1811.
7. Carl Anthon Dons, Sognepræst til Rådsted i Laaland, f. $6/6$ 1814 * $31/5$ 1843 Dorothea
 Struckmann, f. $28/7$ 1817:
 I. Cornelius Dons, f. $5/3$ 1844.
 II. Poul Christian August Dons, f. $8/10$ 1845.
 III. Wilhelm Julius Dons, f. $4/1$ 1848.
8. Anna Maria Magdalena Dons, f. $27/4$ 1816 * $17/7$ 1840 Nicolai **Ahlmann**, Proprietair til
 Fogdarp i Skaane, f. $19/11$ 1809:
 I. Johannes Ahlmann, f. $22/11$ 1841.
 II. Frantz Jörgen Ahlmann, f. $4/9$ 1843.
 III. Cornelia Maria Ahlmann, f. $15/11$ 1845.
 IV. Doris Ahlmann, f. $4/1$ 1848.
 V. Maria Ahlmann, f. $2/2$ 1850.
9. Ida Caroline Dons, f. $17/6$ 1818.

- d. Johan Christian Frederik Meyer, Statsraad, R*., f. $2/11$ 1782 * $6/6$ 1810 Karen Maria Cecilie Müller, f. $13/2$ 1848 † $12/6$ 1848:
1. Johan Frederik Otto Eduard Meyer, Guldmægtig under Finantsministeriet, f. $27/3$ 1813 * $25/4$ 1845 Emilie Petrea Johansine Smidt, f. $19/2$ 1816 † $29/2$ 1848:
 - I. Johan Jörgen Frederik Meyer, f. $29/6$ 1846.
 - II. Emilie Marie Cecilie Meyer, f. $13/2$ 1848 † $12/6$ 1848.
 2. Gunhild Charlotte Henriette Meyer, f. $19/2$ 1815 † $31/12$ 1844.
 3. Johan Diderik August Meyer, Cancellist under Finantsministeriet, f. $1/10$ 1817.
 4. Jacob Christian Julius Meyer, Cand. juris, Sagførerfuldmægtig, f. $1/3$ 1819.
- B. Cornelius Meyer, Kjøbmand i Hamborg, † ugift.
- C. En Datter, om hvem nærmere Oplysninger søges.
- Manuskriptet er mig meddeelt af Hr. Capitain A. E. Meyer.

f. betyder født.
 † — død.
 * — gift med.

Decendenterne af 1ste Led ere betegnede med A. B. C.
 " " " 2det Led " " " " a. b. c.
 " " " 3die Led " " " " 1. 2. 3.
 " " " 4de Led " " " " I. II. III.

Lengnick

Wigant Michelbecher,

- Rgl. Rjældermester, f. 1636 $17/1$ † 1692 $25/4$ * 1663 $21/8$ Anna Elisabeth Ludwigs † 1724 $4/10$:
1. Anna Elisabeth, f. 1665 $9/12$ † 1722 $17/7$ * 1683 $25/10$ Albrecht **Dysseldorph**, Cancelliraad, Slotspræsident † 1711 $20/9$. Af deres Børn kan jeg blot nævne:
 - a. Christine Margrethe Dysseldorph † 1752 * 1, 1731 $21/12$ Hr. Christian **Foscham**. 2, 1735 $23/4$ Johan Anton de **Poulson**, Vice-Admiral † 1736.
 - b. Lovise Dysseldorph † 1749 * Joachim Frederik v. **Rummelhoff**, Major.
 - c. Frederikke Dysseldorph, og d. Charlotte Amalie D., (levede begge 1751).
 2. Else Margrethe, f. 1668 $21/2$ † 1720 $13/9$ * 1686 $15/12$ Wilhelm **Edinger**, Grosserer, f. 1659 $19/10$ † 1733 $4/7$, (see hans Stamtafle).
 3. Johan Wigant f. 1669 $11/2$, druknede 1692 $21/3$.
 4. Anna Marie, f. 1671 $22/2$ † 1732 $14/3$ * 1, 1690 $21/5$ Absalon Hansen **Koefoed**, Amtsforvalter i Saderlev, f. 1648 $17/10$ † 1699 $26/2$ 2, 1712 $3/7$ Frantz v. **Hagen**, Geheimeraad, S. K.* † 1749 $10/6$ (79).
 - a. Conrad Wigant Koefoed, Oberst, f. 1691 $11/4$ † 1760 * 1730 $22/11$ Adilheid Sophia Edinger, f. 1696 $21/7$ † (see hendes Stamtafle).

- b. Johan Koefoed, Justitsraad, Præsident i Christiania, f. 1692 $1^{8/4}$ † 1746.
- c. Armgott Sophie Koefoed, f. 1693 $1^{6/6}$ † 1773 * 1724 $2^{6/4}$ Henrik **Krock**, Cancelliraad, Hoffskildrer † 1738 $2^{1/11}$.
- d. Christian Siegfried Koefoed, Justitsraad, Archivarius, f. 1647 $1/1$ † 1745.
5. Henrik Wigant, til Gundertved, Solder, f. 1672 $30/3$ † 1720 $7/7$ * 1, 1697 $30/11$ Cecilie Holm † 1699 $1^{4/8}$ (2 B.) 2, 1704 $4/7$ Charlotte Amalie Lerche † 1706 $8/12$ (u. B.) 3, Elisabeth Sabine Rosbach (5 B.), af Børnene kan jeg ikkun nævne:
- a. Charlotte Amalia Wigant † 1706.
- b. Tobias Wigant, Capitain i Sø-Staten, f. 1710 † 1758 * 1739 $26/6$ Elisabeth Marie Platon:
- a. Elisabeth Birgitte Wigant, f. 1740 † 1741.
- b. Johan Henrik Michael Wigant, Commandeur i Sø-Staten, f. 1742 † 1809, ugift.
- c. Frantz Wigant, Sø-Officier, f. 1743 † i Holland.
- d. Christian Frederik Wigant, Søcadet, f. 1744 † 1758.
- e. Henricke Dorothea Wigant, f. 1746 $1^{4/3}$ † 1820 $1^{1/6}$ * 1, 1762 $2^{4/3}$ Christian **Voshein**, Capitain i Sø-Staten, f. 1726 † 1770 (see hans Stamtable) 2, Ludvig **Dauw**, Kammerraad.
- f. Elisabeth Birgitte Wigant, f. 1747 $1^{4/10}$ † 1806 $1^{9/12}$ * Anton Frederik v. **Lützow**, Vice-Admiral, f. 1744 $2^{6/12}$ † 1819, (see Sidstes Stamtable).
- g. Jacob Wigant, f. 1750 † 1753.
- c. Anne Elisabeth Wigant, f. 1714 † 1794 * 1741 $2^{2/2}$ Christian Frederik v. **Mechlenburg**, Capitain-Lieutenant i Sø-Staten, f. 1706 $7/7$ † 1746 (Descendentsen er tildeels anført paa Sidstes Stamtable).
- d. Johan Henrik Wigant, Capitain i Sø-Staten, f. 1715 † 1766 * 1748 $2^{4/5}$ Maria Christine Bruun.

- e. Christiane Wilhelmine Wigant, † 176 * 1733 $\frac{5}{5}$ Johan Wilhelm **Schäffer**, Justitsraad:
 'a. Elisabeth Augusta Schäffer † 1770 * Ferdinand Anton **Thomsen**, Læge i Skive, f. 1727 † :
 A. Sabine Olivia Christiane Thomsen, f. 1766 $\frac{5}{9}$ † 1821 $\frac{1}{9}$ * Johan Christopher **Wiesener**, Livchirurg, f. 1761 $\frac{19}{15}$ † 1823 $\frac{11}{10}$:
 1. Christian Frederik Wiesener, Bataillonschirurg og Keiserschirurg hos Cvm, f. 1795 $\frac{15}{5}$ † 1844 $\frac{4}{12}$, ugift.
 2. Sophie Elisabeth Ferdinandine Wiesener, f. 1801 $\frac{14}{10}$ * Johan Peter **Holmer**, Cancelliraad og Contoirchef:
 a. Caroline Amalie Holmer, f. 1831 $\frac{2}{10}$.
 b. Waldemar Holmer, f. 1833 $\frac{5}{9}$.
 B. Henrikke Charlotte Thomsen, f. 1768 $\frac{25}{7}$ † 1823 $\frac{17}{3}$ * Niels **Jacobsen**, Laqvay og Friseur hos Arveprindsesse Sophia Frederikke, f. 1747 $\frac{5}{4}$ † 1830 $\frac{28}{12}$:
 1. Elisabeth Christiane Jacobsen, f. 1796 $\frac{4}{3}$.
 2. Jacobine Ferdinandine Antonette J., f. 1799 $\frac{19}{8}$.
 3. Frederikke Charlotte Jacobsen, f. 1803 $\frac{10}{3}$.
 f. Cecilie Wigant, † 1795 (76) * 1770 $\frac{26}{1}$ Frederik v. **Lützow**, Major i Norge (see hans Stamtavle).
6. Anne Catharine Wigant, f. 1674 $\frac{11}{8}$ † 1742 $\frac{27}{12}$ * 1695 $\frac{9}{10}$ Lyder **Stiefken**, Kjobmand, † 1739 $\frac{31}{3}$ (80). Af deres Børn veed jeg kun:
 a. Anne Margrethe Stiefken, levede paa Langeland 1751.
 b. Christiane Charlotte Stiefken, f. 1705 (var 1751 hos Fru Roefoed).
 c. Dorothea, Antonette Stiefken, f. 1706.
 d. Anne Cathrine Stiefken.

e. Datter * Andreas **Mossin**.

7. S. Wigant, f. 1675 $\frac{4}{8}$ † 1738 $\frac{2^3}{11}$ * 1, 1703 $\frac{17}{5}$ N. N. Assessor i den Glückstadtse Regjering † 1705 $\frac{2^9}{3}$ (1 D.). 2, 1713 $\frac{2^7}{12}$ J. E. v. **Carlowitz**, Justitsraad, Amtmand, † 1736 $\frac{11}{10}$.
8. Ingeborg Wigant, f. 1677 $\frac{14}{8}$, omkom 1689 $\frac{19}{4}$ paa Amalienborg.
9. Charlotte Wigant, f. 1681 $\frac{14}{11}$ † * 1702 $\frac{9}{10}$ Severin de **Brönsdorff**, til Kongstedlund &c. (12 Børn, der ere mig ubekjendte; men endeel af deres Descendenter formener jeg at kunne give Dplysning om).

Den af mig udgivne Ludwigske Stamtafle paaviser et Beneficium for denne Familie.

Lengnick.

David Mohr,

Viinhandler i Kjøbenhavn, † 1669 * Susanne....., † 1709 (som Jörgen Bökkes Kone) efterlod 4 Børn:

A. David Mohr, f. 1656, der formenes * Anne Cathrine Henriksdatter:

David Mohr, døbt 1690 $15/12$ (i Trinitatis Kirke) (Faddere: Jens Riber og Diderik Mohr).

B. Diderik Mohr, Klædefræmmer paa Kjøbmagergade, f. 1661 †..... * Maria Hessenberg (Datter af Wil- lum Hessenberg og Maria Frick) † 1699:

1. Susanne Mohr, f. 1686 † 1744 * 1712 $4/11$ (i Helliggeist K.) Bendix **Bendixen**, Galanteri- fræmmer, f. 1684 † 1724:

a. Margrethe Bendixdatter, d. 1713 $16/8$ † f. \mathcal{A} .

b. Margrethe Bendixdatter, f. 1714 † 1789 * 1730 $25/10$ Henrik **Salto**, Kræmmer i Vim- melstiftet, f. 1702 † 1750:

1. Inger Maria Salto, f. 1731, levede 1788 i Petersens Kloster.

2. Hans Henrik Salto, Castellet-Assistent, f. 1732 † 1788 $10/5$, gift; skal have efterladt:

a. Missanne Margrethe Salto, f.

b. Anne Maria Salto, f. * Frederik **Zimmermann**, Smedker i Meldorff.

3. Bendix Salto, Assistent, f. 1733 † 1805 * Benedicte Lassen (u. B.)

4. Peter Salto, Viintapper, f. 1735 (drog 1764 ud af Landet) * Johanne Maria Hansen:

a. Susanne Margrethe Salto, døbt 1762 $8/9$ i Helliggeist K.

5. Cathrine Margrethe Salto, f. 1739 † 1740.

6. Antoni Salto, f. 1742.

7. Cathrine Margrethe Salto, f. 1744 † 1790 * 1767 $4/9$ (i Helliggeist K.) Christian **Pe- tersen**, Lottorevisor, † 1792.

- c. Bendix Bendixen, Kræmmer, d. 1715 $\frac{7}{5}$ † 1755 * 1738 $\frac{21}{5}$ Anne (Marie) Jörgensdatter (Foss), der siden ægtede Jörgen Mohr (3 Børn † † smaa):
1. Susanne Maria Bendixen, f. 1747 † 1816 $\frac{5}{12}$ * 1774 $\frac{18}{11}$ (i Trinitatis K.) Wilhelm Christian **Mandal**, Skibscapitain, siden Urtekræmmer † 1781:
 - a. Bendix Bendixen Mandal, f. 1775 † unng. .
 - b. Florentine Kirstine Mandal, f. 1777 $\frac{16}{7}$ † 1846 $\frac{8}{4}$ (nød en Tidlang en Boertmanns Enkeportion) * 1, 1803 $\frac{26}{1}$ Pehr **Teglberg**, Guldsmed † 1804 (1 D. †) 2, 1818 Rasmus **Schmidt**, Cancelliraad, Forstander ved Bartou.
 - c. Charlotte Frederikke Mandal, f. 1781 $\frac{7}{5}$ * 1813 $\frac{27}{8}$ (i Holmens K.) Peter Andreas **Gravengaard**, Bødkermester i Ringkjøbing:
 1. Christiane Maria Gravengaard, f. 1814 $\frac{2}{4}$ † 18.. * Jörgen **Plitt**, Sadelmager i Lemvig (B.)
 2. Julius Wilhelm Gravengaard, Bødker, f. 1816 $\frac{2}{7}$ * 1841 $\frac{27}{11}$ Ane Cathrine Tolder:
 - Peter Gravengaard, f. 1842 $\frac{13}{9}$.
 - Jens Christian Gravengaard, f. 1845 $\frac{7}{7}$.
 - Frederik Andreas Gravengaard, f. 1847 $\frac{27}{9}$.
 3. Anton Gravengaard, Bertshuussholder f. 1817 $\frac{18}{10}$, * 1848 $\frac{5}{7}$ Caroline Marie f. Steimann (u. B.)
 4. Florentine Kirstine Gravengaard, f. 1821 $\frac{4}{2}$.
 2. David Jörgen Mohr, f. 1687 † 1709.
- C. Johan Mohr, Urtekræmmer paa Hjørnet af Rjøbmager- og Østergade, † 1699 * Anne Kirstine Salling:
1. Johan Mohr, Urtekræmmer i samme Huus, døbt i Nicolai K. 1699 $\frac{22}{6}$ † 1777 * 1. Anna Maria Holst, f. 1704 † 1726 (2 B.) 2, Giertrud Cathrine Salto, f. 1706 † 1780 (1 B.):

- a. Anne Kirstine Mohr, f. 1724 † unq.
- b. Anne Marie Mohr, f. 1726 † 1789 * 1750 Peter **Boertmann**, Justitsraad, Brygger, f. 1702 † 1775 $2\frac{3}{7}$ (u. B.) (Legatstiftere).
- c. Inger Maria Mohr, f. † * 1, Jacques **Clairet**, Læge bortreist 1755 (D.)
 2, Niels **Møller**, til Bivebrogaard, † 1780 (6 B.):
1. Giertrud Marie Clairet, kaldet Mohr, døbt i Helliggeist K. 1754 $2\frac{5}{4}$ † 1835 $2\frac{3}{8}$ * Johan Frederik Christian **Voss**, Kammeraad, Committeret i Rentekammeret, f. 1749 $1\frac{6}{9}$ † 1832 $1\frac{1}{4}$ (3 B.):
 - a. Johan Henrik Voss, Sognepræst til Åsnæs, f. 1779 $2\frac{5}{11}$ † 1841 $1\frac{1}{11}$ * 1812 Johanne Frederikke Linnemann, f. 1787 $2\frac{1}{6}$ i Veile:
 1. Ernestine Henriette Maria Frederikke Voss, f. 1815 $1\frac{1}{12}$ * 1844 $2\frac{1}{5}$ Jens Egholm **Rasmussen**, Landmand, f. 1812 $2\frac{9}{9}$.
 2. Sophus Børge Boertmann Mohr Voss, Mølle-Gier f. 1818 $2\frac{9}{3}$ * 1843 $1\frac{5}{12}$ Johanne Roed, f. 1817 $2\frac{5}{3}$:
 - A. Christiane Boertmann Voss, f. 1844 $2\frac{8}{10}$.
 - B. Johanne Frederikke Boertmann Voss, f. 1846.
 - C. Johan Henrik Boertmann Voss, f. 1848.
 - D. Betty Camilla Boertmann Voss, f. 1850.
 3. Emilie Julie Sophie Charlotte Voss, f. 1821 $1\frac{8}{2}$ * 1843 $3\frac{1}{3}$ Carl Peter **Schrader**, Landmand, f. 1816 $2\frac{7}{8}$:
 - A. Elisa Philippa Johanne Frederikke Voss Schrader, f. 1844 $2\frac{4}{8}$.
 - B. Nanna Sophronia Caroline Voss Schrader, f. 1846 $2\frac{5}{1}$.
 - C. Carl Emil Voss Schrader, f. 1848 $\frac{5}{6}$.
 - D. Julius Albert Voss Schrader, f. 1849 $2\frac{5}{11}$.
 4. Sophronia Augusta Leopoldine Voss, f. 1823 $2\frac{1}{6}$.

5. Constance Ottilia Dagmar Voss, f. 1826 $11/7$ * 1846 $28/6$ Eduard **Sünckenberg**, tidligere Landmand, f. 1814 $21/5$:
- A. Søn, f. 1847 $1/12$ † 1847 $/12$.
 - B. Emma Nanna Sophronia Voss Sünckenberg, f. 1848 $27/11$.
 - C. Elina Ida Maria Voss Sünckenberg, f. 1849 $3/5$.
 - D. Julie Augusta Johanne Voss Sünckenberg, f. 1849 $3/5$.
6. Nanna Thimothea Voss, f. 1830 $1/3$.
- b. Peter (Boertmann) Voss, Byfoged i Grønstad, Sørenskriver i Vestre Nedenæs, f. 1781 $17/6$ † 1841 $1/5$ * Grethe Lovise Usler, f. 1785 $5/2$ (3 B.):
1. Frederik Gerhard Voss, f. 1810.
 2. Petra Ingeborg Johanne Voss, f. 1811 * Mogens J. **Dahl**, (5 B.):
 - A. Lovise Cathrine Boertmann Dahl, f. 1830 $2/12$.
 - B. Peter Boertmann Voss Dahl, f. 1833 $12/9$.
 - C. Ludvig Andreas Dahl, f. 1835 $30/9$.
 - D. Grethe Lovise Boertmann Dahl, f. 1837 $30/6$.
 - E. Johan Martin Christian Dahl, f. 1839. 3. Joachim Andreas Voss, f. 1815 $10/9$.
- c. Frederik Gerhard Voss, f. 1782 † ugift.
- d. Anne Marie Voss, f. 1783 og e. Christian Voss, f. 1791, formodes † † i ung Alder.
2. Jens Möller, Assistent, f. 1761 † 1812, ugift.
3. Barbara Möller, f. 1763 † 1821 * 1. Peter **Olrog**, Sognepræst til Magleby ved Amager, f. 1741 † 1788 (2 B.) 2. Frederik Carl Ferdinand v. **Gruner**, Kammerherre, Generalmajor, † 1834 $8/1$ (1 B.)
- a. Jens Olrog, Cand. philosophiæ, f. 1781, ugift.
 - b. Anne Marie Olrog, f. 1782 † 1830, ugift.

c. Caroline Susanne Antoinette Gruner, f. † 1820 $\frac{4}{3}$ * Frederik **Klüglein**,
Overfrigscommisfair (u. B.)

4. Rasmus Möller, f. 1764 † * Jonfru Guldbrandt (u. B.)

5. Anne Kirstine Möller, f. 1765 † 1794 (u. B.) * 1789 $\frac{28}{8}$ Christian Nicolai **Lautrup**,
Cancelliraad † 1817.

6. Lovise Möller, f. 1766 † 1823 * Thomas **Olrog**, Justitsraad, f. 1744 † 1818 (u. B.)

7. Anne Marie Möller, f. 1769 † 1832 * Rasmus v. **Hagen**, Premierlieutenant, † 1799:
a. Marie Hagen, † 1822, ugift.

D. Abraham Mohr, Klædefræmmer, sidst Bud ved Silke- og Klædefræmmer-Compagniet, f. 1666 † 1737
* 1. 1694 $\frac{30}{10}$ Marie Jochumsdatter Sander † 1698 (2 B.) 2. 1714 $\frac{7}{2}$ Anne Sophie Pedersdatter
† 1719. 3. 1724 $\frac{29}{11}$ Anne Sören Geertsdatter Stern, f. 1692 † 1754 (4 B.):

1. Susanne Mohr, d. 1696 $\frac{8}{10}$ og

2. Susanne Cathrine Mohr, d. 1697, formodes † † i spæd Alder.

3. David Mohr, Mægler, f. 1714 † 1764 * 1748 $\frac{21}{6}$ Christine Sophie de Bæhr, † 1781 $\frac{25}{10}$ (60):

a. Abraham Mohr, Proviantforvalter, f. 1749 † * 1778 $\frac{16}{7}$ Giertrud Marthea Möller:

1. David Mohr, f. 1778 † f. 2.

2. Michael Niels Möller Mohr, d. 1780 $\frac{5}{11}$.

3. Sophie Elisabeth Mohr, f. 1784, formodes † unng.

b. Ditlev Mohr, f. 1751.

c. Jacob Mohr, f. 1752 formodes † † unge.

d. Isaac Mohr, Skolelærer, f. 1755 †, gift (u. B.)

e. Anne Sophie Mohr, f. 1757 † 1811 * 1. Peter Vitus **Biering**, Urtefræmmer, † 1781 (33).

2, Jens Gregorius **Lousøe**, Hørfræmmer, f. 1748 † 1789:

1. Peter Vitus Biering, Cancellisecretair, f. 1777 * 1811 $\frac{22}{11}$ Wilhelmine Cathala, f. 1794
† 1837:

- a. Wilhelm Jacobus Magdalus Biering, Cand. philosophiæ, f. 1812, affindig.
2. Jens Jacob Gregorius Lousøe, f. 1785 †
 3. Iver Frederik Lousøe, Styrmand, f. 1787 † * 1814 $30/3$ Christiane Lovise Stehmann: (idetmindste 5 B., om hvis Stilling jeg ikke har saa fuldstændig og nøiagtig Underretning, at jeg anseer det rigtigt at anføre dem her.)
 4. Anne Cathrine Charlotte Lousøe, f. 1789 †
- f. Cathrine Maria Mohr, f. 1761 † ugift.
4. Johan Mohr, Urtefrømmer, f. 1725 † 1772 * 1766 $30/10$ Kirstine Maria Tønnesdatter, f. 1731 † 1771:
 - a. Anne Giertrud Mohr, f. 1767 † 1768.
 - b. David Mohr, f. 1769 † 1770.
 5. Severin Mohr, Skolelærer, f. 1727 † 1802 * 1. Elisabeth Carlsen † 1785 (1 B.) 2. Margrethe Todskeuf, † 1807 (u. B.):
 - a. Johan Henrik Mohr, Sognepræst til Hasle oc. i Sjælland, f. 1774 † 1841 $29/3$ * 1805 $26/4$ Oline Frederikke Mohr, f. 1778 $13/11$:
 1. Christiane Elisabeth Mohr, f. 1806 $4/2$ * 1844 $16/11$ Christian **Gentz**, Stiftsgartner paa Ballø.
 2. Sophia Amalia Mohr, f. 1808 $7/10$ * 1846 $9/5$ Hans Christian **Bentzen**, Sognepræst til Nyker:
 - a. Andrea Frederikke Christiane Bentzen, f. 1848 $30/5$.
 3. Johan Frederik Mohr, Sognepræst til Veilø og B. Gøttsborg, f. 1811 $4/11$ * 1847 $7/5$ Emma Elisa Frederikke Krogh v. Kierulff, f. 1811 $15/4$:
 - a. Otto Mohr, f. 1848 $17/4$.
 - b. Frederikke Mohr, f. 1849 $16/4$ † Dagen efter.
 - c. Clara Mohr f. 1849 $16/4$
 - d. Søn, f. 1851 $10/6$.

De Boertmannske Beneficier bestaae i: 1, Brude-Udstyrslegatet, der med 960 Rd. uddeles hvert med ulige Tal betegnet Aar; 2, 10 Enkeportioner à 40 Rd. Naar Ansøgninger skulle indgives til Bestyrelsen, (Kjøbenhavns Magistrat) bliver derom betimeligt averteret i Kjøbenhavns Adresseavis og Berlingske Tidende.

MATHIAS MOLDENHAWER,

Geheimeraad i Königsberg, hvis Hustrues Navn er mig ubekjendt, efterlod følgende Børn:

- A. Johan Heinrich Daniel Moldenhawer, Professor, Præst, først i Königsberg, siden i Hamburg, f. 1709 ²⁹/₁₀ i Halle † 1790 ⁸/₄ * 1. Lydia Charlotte Trummer, † 1756. 2. Maria Margrethe Trummer:
- a. Heinrich Gerhard Wilhelm Moldenhawer, Licentiat, f. 1749 †
- b. Daniel Gotthilff Moldenhawer, Conferentsraad, Overbibliothekar ved det store Kongelige Bibliothek i Kjøbenhavn, R*, f. 1754 ¹¹/₁₂ † 1823 ²¹/₁₁ * 1787 ⁷/₉ Christine Margrethe Eitzen, f. 1766 ¹⁸/₂ † 1823 ²²/₃:
- Carl Edward Moldenhawer, Justitsraad, Inspecteur paa det Kgl. Bibliotheks Læsesal, f. 1795 ¹⁵/₂ * 1829 Maria Elise Brochhausen, f. 1807:
Johannes Moldenhawer, f. 1829.
Wilhelm August Daniel Moldenhawer, f. 1831.
Louise Sophie Margrethe Moldenhawer, f.
- Julie Moldenhawer, f. * 1822 ⁷/₉ Poul Frederik **Weidemann**, Justitsraad, Lands-
Overrets, samt Hof- og Stadsrets-Procurator (1 D.).
Wilhelm Ferdinand Moldenhawer, til Åstrup i Jylland, f. 1805 ⁶/₁₀ † 1846 ²/₁₂.
- c. Johan Heinrich Daniel Moldenhawer, Dr. med., f. 1756 †, gift (u. B.).
- d. Johan Jacob Paul Moldenhawer, Justitsraad, Professor i Kiel, f. 1766 † 1827, gift:
Pauline Moldenhawer, f. 1800.
- e. Henriette Moldenhawer, f. 1770.
- B. Søn, Borgermester i Berlin, efterlod:

- a. Søn, Præst i Riesenburg. Dennes Børn:
Carl Moldenhawer, Dr. med. i Berlin.
Amalia Moldenhawer.
- b. Søn, Suffer-Mægler i Hamburg:
Datter, der var i Huset hos Grevinde Nariskin i Neapel.
- c. Datter, * med en Adelsmand i Pommern.
- d. Henriette Moldenhawer, levede i Hamburg.
- C. Datter, * **Reich**, Amtmand i Lithauen.

Beugnick.

PEDER NIELSEN MOLDRUP,

til Bestervig-Kloster ic., Kammerassessor, f. 1651 $7/11$ † 1737 $20/11$ * 1694 $15/11$ Mette Laasbye, f. 1676 $22/1$ † 1750 $27/2$:

A. Maren Moldrup, f. 1696 $2/4$ † * 1715 Sören **Balle**, Stadsconducteur og Brygger i Kjøbenhavn:

a. Mette Birgitte Balle, f. 1717.

b. Peder Moldrup Balle, Stadsconducteur, f. 1719 $2/9$ † * 1745 $7/4$ Helene Agerskou:

Maria Elisabeth Balle, f. 1746 $28/1$ † * 1777 $16/7$ Henrik Fred. **Friese**, Regimentsfeldtsjær.

Mette Balle, f. 1747 † Birgitte Christiane B., f. 1749.

B. Jens Laasbye de Moldrup, Oberst, f. 1697 $9/5$, adlet 1731 $26/6$, † 1771 $31/19$ * 1. 1732 $28/10$ Hedevig Sabina v. Pretzlen, † 1735 $5/5$ (Enke efter Major Joh. Philip v. Knejl). 2. 1737 $18/10$ Anna Margrethe Lautrup, f. 1723 † 1746 $23/6$:

a. Peder de Moldrup, Kammerherre, f. 1735 $27/4$ † 1787 $30/19$ * 1. 1762 $8/5$ Mette Marie Lucie de Moldrup, f. 1738 $10/4$ † 1776 $24/19$. 2. 1778 $13/3$ Charlotte Amalia v. d. Lieth, f. 1745 $22/1$ † 1811:

1. Hedevig Sabina de M., f. 1763 $11/3$ † * Heinrich Wilhelm v. **Graba**, Oberst: Carl Julian Graba, f. 1799 $17/2$.

2. Cathrine Elisabeth de Moldrup, f. 1764 $5/2$ † 1804 * 1782 $17/5$ Wilhelm Casimir v. **Scholten**, Oberstlieutenant, f. 1752 $19/9$ † 1810:

Joost Gerhard v. Scholten, Regjeringsraad i Bestindien, f. 1783 $7/7$ † 1824.

Peter Carl Frederik v. Scholten, Generalmajor, Generalgouverneur, SK* DM. &c. f. 1784 $17/5$ * 1810 $31/10$ Ane Elisabeth Thortsen.

Hendrik v. Scholten, f. 1785 $14/4$, m. fl.

3. Margrethe Öllegaard de Moldrup, f. 1770 $28/8$ † 1807 $6/7$ * Wulff v. d. **Wisch**, Major, † 1806.

Nielsine Hendrikke de Moldrup, f. 1776 $20/10$ † 1839 $6/10$ * 1797 $23/11$ Henrik Wilhelm **Flindt**, Ritmester:

Thomasine Catharine Flindt, f. 1800 $21/3$. Marie Saphie Frederikke F., f. 1810 $29/6$.

Grethesius Wulff v. d. Wisch Flindt, f. 1814 $7/8$.

Joost Peter Emil Flindt, f. 1817 $28/6$.

b. Hans Christian de Moldrup, til Marsvinslund, Major, Amtsforvalter, f. 1740 $1/2$ † 1795 $7/4$ * 1767 $7/11$ Christine Maria Wissing, † 1789 (37):

Margrethe Johanne de Moldrup, f. 1770 $1/2$ † 1820 * **Thagaard**, Justitsraad, Amtsforvalter.

Christian de Moldrup, Kammerherre, f. 1778 $13/6$ † * Charlotte Amalia Döllner:

Hans Christian Emil v. Moldrup, f. 1804 † ung.

C. Niels Moldrup, Student, f. 1698 †

D. Mette Maria Moldrup, f. 1698 $13/11$ † 1778 som Priorinde i Estvadgaard Kloster * 1719 $27/9$ Frederik **Kruse**, Cancelliraad, Regimentsquarttermester:

Christiane Benedicte Kruse, f. 1725 $28/7$ † 1755 $8/10$ * 1745 $17/11$ Peter **Bachmann**, Hofjægermester, Overførster, † 1769:

Christiane Margrethe Bachmann, f. 1746 $19/9$ † 1838 * 1768 $20/9$ Christian Henrik v. **Wildenradt**, Generalfrigscommissair:

Johan Peter Frygtgud v. Wildenradt, Ritmester, f. 1769 $2/8$ * Sophia Augusta Charlotte Lillienkjold.

Christiane Maria Magdalene v. Wildenradt, f. 1771 $22/10$.

Mette Maria Bachmann, f. 1747 $\frac{6}{9}$ † * Carl v. **Muderspach**, til Trinderup,
Major, f. 1737 † 1787 $\frac{21}{4}$:

Peter Bachmann v. Muderspach, Oberstlieutenant, f. 1774 $\frac{25}{7}$.

Carl Christian v. Muderspach, f. 1775 $\frac{22}{10}$.

Mette Maria v. Muderspach, f. 1777 $\frac{30}{9}$.

Christiane Benedicte v. Muderspach, f. 1778 $\frac{26}{8}$.

Hans v. Bachmann, Generallieutenant, SK* & DM., f. 1752 $\frac{19}{10}$ † 1841 $\frac{21}{11}$ * 1785

M. C. C. Fürsen.

E. Cornelia Moldrup, f. 1702 $\frac{5}{11}$ † 1727 $\frac{29}{4}$ * 1723 $\frac{7}{5}$ Carl Adolph **Rothe**, Cancellir., Regiments-
quarttermester, f. 1689 † 1766 $\frac{17}{5}$:

a. Caspar Peter Rothe, til Urup, Etatsraad, f. 1724 $\frac{6}{5}$ † 1784 $\frac{26}{12}$ * 1771 $\frac{28}{2}$ Edel Ca-
thrine Severine Soelberg. (Descendenten findes paa min store Stampeske Stamtable.)

b. Nicolai August Rothe, Ritmester, Amtsforvalter, f. 1725 $\frac{25}{5}$ † * 1753 $\frac{3}{4}$ Hedevig
Margrethe Bille, f. 1731 $\frac{16}{9}$ †:

1. Cornelia Rothe, f. 1754 $\frac{15}{8}$ † * 1778 Ahrend Friderich **Nissen**.

2. Jane Sabine Margrethe Rothe. f. 1759 $\frac{10}{8}$ † * 1782 $\frac{20}{8}$ Jörgen **Pehrson**,
Secretair i udenlandste Departement, † 1784 $\frac{29}{12}$:

Anné Cathrine Hedevig Pehrson, f. 1783 $\frac{24}{8}$ * Nicolai Christian **Herholdt**:

Sabine Dorothea Herholdt, f. 1807.

Nicolai August Pehrson, Lieutenant, f. 1784 $\frac{22}{12}$ † 1814.

Johan Peter Joseph Pehrson, f. 1789. Peter Jörgensen P., f. 1792.

Jane Sabine Margrethe Pehrson, f. 1794.

3. Benedicte Rosine Marie Rothe. f. 1761 $\frac{24}{4}$ † 1830 $\frac{17}{8}$ * 1779 $\frac{23}{4}$ Werner Hans Fri-
derich v. **Abrahamson**, Capitain, f. 1774 † 1812:

Wilhelm Henrik Friderik v. Abrahamson, Artilleri-Capitain, f. 1780 $20/1$, † 1800.

Margrethe Juliane Signe A., f. 1781 $20/5$ * 1806 $10/1$ Niels Frederik **Læssøe**,
 Toldinspecteur i Gladsstrand, f. 1775 † 1831 (B.) (see Heinings Stamtable).

Ludvig August Abrahamson, f. 1783 $23/4$ † 1812 $20/4$.

Joseph Nicolai Benjamin v. Abrahamson, Kammerherre, Oberst, Generalfrigscommis-
 sair, Commandeur og Ridder af flere Ordener, f. 1789 $6/19$ * Sophia Frisch:

Werner Hans Friderich v. Abrahamson, Lieutenant, f. 1822 $29/10$.

Dorothea v. Abrahamson, f. 1823 $24/11$.

4. Karen Lassen Rothe, f. 1762 $13/10$ † 1795 * 1782 $15/3$ Jacob **Bilsted**, Cancelliraad:
 Christiane Hedevig Bilsted, f. 1783 $28/1$ * 1810 $6/3$ Martin Thomas **Næbleröd**,
 Præst (B.).

Nicolai August Bilsted, f. 1784 $24/10$. Michael Bille B., f. 1786 $18/3$.

John Erik B., f. 1788. Henrik Ernst B., f. 1789. Henriette Ernestine B., f. 1791.

5. Henrik Bille Rothe,, Copiist og Commissionair, † 1811 (46 Aar) * Caroline Sophie
 Carlsen:

Nicolai Andreas Christian Rothe, f. 1789. Carl Henrik R., f. 1791.

Elisabeth Cathrine Sophie Rothe, f. 1794. Nicoline Augusta R., f. 1796.

6. Caspar Peter Rothe, Landcadet, f. 1771 $2/9$.

F. Magdalene Christine Moldrup, f. 1708 $14/9$ † 1762 * 1723 $27/10$ Anders **Winding**, Provst,
 Præst til Vesterby og Agger, f. 1691 † 1768:

a. Albert Winding, Major, Consumtions-Forvalter i Slagelse, f. 1724 $4/9$ † * Elisabeth
 Lund, Enke efter Præst Christopher Wöldike (u. B.).

b. Peder Winding, Præst til Hvidberg &c., f. 1726 $9/5$ † 1786 $7/3$ * 1. Elisabeth Cathrine Kaa-
 lund (u. B.). 2. Maria Overgaard:

- Johannes Winding, f. 1774 $16/11$ † paa Grønland, gift (flere Børn).
 Jens Jörgen Winding, f. 1780 $17/6$, † som Degn i Hvidberg paa Thyholm.
 Magdalene Christine Winding, f. 1783 $9/1$ † 1843 * **Holm**, Kjøbmand:
 Son, Kjøbmand i Helsingør, Marie Holm og 2 Døttre til.
 Cathrine Winding, f. 1784 $24/6$.
 Anders Frederik Winding, Præst til Himmelø, &c., f. 1785 $30/7$ * Raaschou:
 Peter Winding, f. 1823 $26/2$ † 1839 $26/4$. Frederik W., f. 1824 $24/7$.
 Ludvig Winding, f. 1827 $25/9$. August W., f. 1835 $24/3$.
- c. Mette Maria Winding, f. 1728 $14/6$ † * 1751 $13/8$ Ole Adolph **Brorson**, Præst til
 Hillerslev (see Sidstes Stamtable).
- d. Anders Severin Winding, Fabriqueur i Søby, f. 1730 $21/4$ † * Margrethe Kjærumgaard,
 f. 1733 $4/7$ †:
 Magdalene Christine Winding, f. 1759 $26/8$. Jacob Kjærumgaard Winding, f. 1766 $4/5$.
- e. Dorothea Christine Winding, f. 1733 $30/5$ † 1765 * 1752 $20/10$ Christian Riise **Brorson**,
 Præst i Thisted og Lilsted (see Brorsons Stamtable).
- f. Jens Philip Winding, Provst, Præst til Bestervig, f. 1734 $12/7$ † * 1763 $15/9$ Hedevig Sa-
 bine Friedenreich:
 Magdalene Christine Winding, f. 1765 $15/10$. Anders Daniel W., Procurator, f. 1770 $15/8$.
 Margrethe Lucie Winding, f. 1773 $25/5$. Mette Marie Winding, f. 1774 $30/10$.
 Ole Adolph Winding, Told- og Consumtions-Casserer i Nykjøbing paa Falster, f. 1779 $9/9$.
 Ditlev Winding, Proprietair, f. 1781 $30/11$. Benedicte Rebecca Winding, f. 1784 $5/3$.
- g. Johan Nicolai Winding, Provst, Præst til Lyed, f. 1737 $6/5$ † * 1770 $6/10$ Sophia Mag-
 dalene Falck, f. 1746 $15/1$ †:
 Magdalene Christine Winding, f. 1773 $20/6$.

Anders Winding, Cand. theol., f. 1774 $^{10}/_{11}$ † 1802.

Hedevig Cathrine Winding, f. 1777 $^{14}/_{19}$.

Sabine Weyde Winding, f. 1779 $^{26}/_{4}$.

Ole Falck Winding, Præst til Tvede etc., f. 1780 $^{11}/_{11}$ † 1831.

h. Frederik Winding, Rammerraad, Consumptions-Inspecteur i Aalborg, f. 1745 $^5/_1$ † ugift.

G. Johan Rantzau de Moldrup, Major, f. 1710 $^{20}/_8$ † 1762 $^{25}/_9$ * 1733 $^{29}/_3$ Cathrine Elisabeth de la Mare, f. 1714 $^{19}/_6$ † 1748 $^{10}/_{10}$:

Mette Marie Lucie de M., f. 1738 $^{10}/_4$ † 1776 $^{24}/_{12}$ * 1762 $^8/_5$ Peder de Moldrup, Rmrbr. (ansørt).

Hieronymus Peder de Moldrup, Premier-Vieutenant ved Cavalleriet, f. 1741 $^{31}/_5$ † 1811 *

1776 $^4/_9$ Nicoline Hald, f. 1751 $^{17}/_8$ † 1787:

Christian de Moldrup, f. 1777 $^9/_5$ † 1842.

Cathrine Elisabeth de Moldrup, f. 1780 $^{29}/_3$.

Peder de Moldrup, f. 1782 $^6/_3$ † 1826 $^{10}/_6$ * Johanne Cathrine Schneeganz:

1. Christian Peter de Moldrup, f. 1810 $^{21}/_{10}$ † 1811 $^3/_{12}$.

2. Rosa Cathrine Elisabeth de Moldrup, f. 1812 $^{18}/_{10}$.

3. Hieronymus Peter de Moldrup, f. 1814 $^{15}/_{12}$ † 1816 $^1/_5$.

4. Ove Georg Frederik de Moldrup, f. 1817 $^{27}/_1$ † 1839 $^{22}/_4$.

5. Johanne Frederikke Nicoline de Moldrup, f. 1819 $^{18}/_1$.

6. Johanne Ermine de Moldrup, f. 1822 $^{25}/_6$ † 1824 $^{21}/_6$.

7. Hieronymus Peter Hald de Moldrup, f. 1824 $^{11}/_{10}$ † 1825 $^{12}/_5$.

8. Maria Jacobine Pauline de Moldrup, f. 1826 $^7/_4$.

Johan de Moldrup, f. 1786 $^{21}/_4$ †

Ove Georg Frederik de Moldrup, Major af Infanteriet, f. 1747 $^{10}/_6$ † 1816 $^{27}/_{11}$ * 1785 $^{18}/_5$

Christiane Elisabeth Juul, f. 1755 $^{28}/_{19}$ †:

- Johan Rantzau de Moldrup, f. 1785 $12/10$ † 1789 $27/5$
 Peder de Moldrup, Capitain og Regimentsquartiermester, f. 1786 $28/8$ * 1. Anna Cathrine Clausen, f. 1799 $17/12$ † 1824 $5/9$ (5 B.). 2. 1828 $24/5$ Augusta Echhorn, f. 1801 † 1835 $31/1$ (4 B.). 3. 1840 Louise Hedevig Bahneberg, f. 1815 $29/6$ (3 B.):
 Christiane Louise de Moldrup, f. 1816 $18/6$. Frederik Emil de M., f. 1817 $24/11$.
 Ludvig Christian de M., f. 1820 $7/8$ † 1839 $2/10$. Carl Wilhelm de M., f. 1822 $28/3$.
 Peder Hendrik de M., f. 1824 $17/8$. Anna Dorothea Olavia de M., f. 1829 $18/3$.
 Julius August de M., f. 1830 $14/12$ † 1835 $23/8$. Charlotte Emllie de M., f. 1832 $8/6$.
 Jacob August de Moldrup, f. 1834 $9/11$. Anton de M., f. 1840 $20/10$.
 Camille Mathilde de Moldrup, f. 1842 $29/4$ † 1842 $20/11$.
 Angelica Sophie Caroline Amalia de Moldrup, f. 1843 $28/9$.
 Carl Emil de Moldrup, f. 1844 $11/10$.
 Cathrine Lovise de M., f. 1788 $24/13$ † 1791 $9/4$. Ane Christine de Moldrup, f. 1791 $8/3$.
 Lise de M., f. 1794 $12/3$ * 1810 $18/8$. Andreas v. **Holck**, Major, f. 1767 $28/5$:
 Andreas Hermann Frederik Holck, f. 1811 $13/1$. Anna Elise Conradine H., f. 1812 $14/6$.
 Johan Georg Harald H., f. 1814 $27/8$. Grethe Leopoldine Christine H., f. 1815 $29/12$.
 Ovida Adamine Petrea Holck, f. 1818 $30/6$. Lina Hendriette Birgitte H., f. 1820 $17/8$.
 Lousie Wilhelmine Elisabeth H., f. 1822 $14/8$. Carl Frederik Gutfeld H., f. 1826 $1/8$.
 Sophie Hendriette Juliane Holck, f. 1828 $23/12$.
 Marie Lucie de Moldrup, f. 1797 $14/9$ † 1843.
 H. Maria Anna Moldrup, f. 1712 $11/4$ † * 1. 1729 Jens Lauridsen **Bonne**, Præst til Hillerslev, f. 1693 $9/6$ † 1743. 2. Peder **Staxbach**, Præst ibid, f. 1709 $22/4$ † 1750 (u. B.):
 Lars Peter Bonne, Bøgtmester, † ugift.
 Mette Cathrine Bonne, f. 1730 $15/9$ † 1782 $25/6$ * 1749 $13/6$ Andreas **Höyer**, til Grup,

Generalauditeur, † 1782 ¹⁹/₆:

Hans Höyer, f. 1752 ¹²/₄ †

Jens Bonne Höyer, Præst til Noe &c., f. 1755 ⁴/₁ † * 1782 ²/₈ Margrethe Christine Schmidt:

Andreas Christian Höyer, f. 1783 ¹¹/₄ (see Seidelins Stamtable Pag. 3).

Mette Cathrine Vibecke Höyer, f. 1784 ²²/₄.

Christen Höyer, f. 1785 ⁷/₄.

Joseph Theodor Höyer, f. 1786 ⁴/₁₁.

Hedevig Sabine Höyer, f. 1756 † * 1771 ²⁰/₉ Christian **Seidelin**, Præst i Odense (see Sidstes Stamtable Pag. 3).

Christen Höyer, Sø-Officier. Andreas Peter H., Sø-Officier, f. 1763 ²²/₆ † 1809.

Frederikke Dorothea Höyer, f. 1772 ⁸/₃.

Hedevig Sabine Bonne, f. 1736 ²/₁ † * 1758 ¹³/₁₀ Wilhelm v. **Orlof**, Capitain, † 1765 ²⁰/₂:

Charlotte Orlof, f. 1760 ⁴/₁. Mariane O., f. 1761. Öllegaard Brockenhuus O., f. 1763 ²⁷/₁₂.

Peter Bonne, Cornet, †

Jane Frederikke Bonne, f. 1743 † * Hans Henrik **Obenhaus**, Præst til Bilsted &c., † 1772 ²⁰/₁₂:

Jens Bonne Obenhaus, f. 1763 ²⁷/₉. Mariane O., f. 1764 ⁸/₅.

Rasmus Christian Obenhaus, f. 1766 ¹⁵/₉. Johanne Marie O., f. 1767 ¹²/₁.

I. Anna Magdalene Moldrup, * Jens **Hvass**, til Tviss Kloster og Dvistrup, Justitsraad (u. B.):

Til denne Stamtable ventes Supplement fra adskillige derom Adspurgte.

Lengnick.

Familien MORVILLE.

Hans Jacob Carl Morville,

Oberpfarrherr i Rothenhausen i Unterpfalz, * Dorothea Sponing, af Rothenhausen, efterlod Sønnerne:
N. Morville, Chirurg, gif formedelst Krigen til Ungarn, og
Johannes Morville, Chirurg i Sorøe, f. 1618 † 1667 * Cathrine, Proviantforvalter Hans Jacob-
sens Datter, f. 1620 † 1654:

1. Bernt Morville, Klokker i Bergen, † u. B.
2. Geert Morville, Rector i Fredericia, † ugift.
3. Henrik Johansen Morville, Præst, sidst til Herslev og Bis, f. 1649 † 1688 * 1. 1670 Marie
Jensdatter Barre, † 1670 u. B. 2. 1674 Kirsten Holgersdatter Krag, † 1687:

a. Johan Morville, † ung.

b. Niels Frederik Morville, til Brantbjerg, Krigsraad, Kirke-Inspecteur, f. 1676 † 1754 * Hygnitz:

Kirsten Morville * Sören Pallesen **Möller**, Præst til Krøering, f. 1710 † u. B.

Ulrikke Morville, † ugift. Christopher Elias M., Lieutenant, f. 1715 † i Krig. *man for komment.*

Peter Morville, Lieutenant, † i Krig. Charlotte M., † ugift.

Christiane Morville, f. † * 1. Sören **Langballe**, Forpagter paa Wilhelmsborg, f. 1723 †

(6 Børn). 2. **Saabye**, Præst.

Niels Frederik Morville, Capitain-Vagtmester i Citadellet Frederikshavn, † 1788 i sit 60de Aar.

c. Karen Morville, f. 1677 † * 1714 Niels Thiesen **Steenberg**, Præst til Viby paa Hintsholm, f. 1682
† 1727. 2. Erik Hansen **Rasch**, f. 1695 † 1762 (u. B.):

1. Thiis Martin Steenberg, Præst til Soelberg og Sundbye, † 1774 * Karen Zwing:

Nicolai Martin Steenberg, f. 1762.

2. Henrik Jacob Steenberg, druknede. 3. Christopher Elias Steenberg, f. 1715, Student, 1732.

4. Cathrine Margrethe Steenberg, f. 1718 † 1782 * Lars Foss **Steenberg**, Præst til Hedensted,
f. 1712 † 1783:

Jens Foss Steenberg, Apotheker i Helsingør, f. 1743 † *

Karen Steenberg, f. 1746 † 1776 * 1767 Hans **Foss**, Præst til Hedensted, † 1793:

Jens Foss, f. 1768 † 1778.

Lanritz Foss, Degn ved Holstebro, f. 1769 * 1793 Cecilie Sigelmann.

Ericka Steenberg, f. 1755 * **Holst**.

Holger Foss Steenberg, f. 1761.

Engel Cathrine Steenberg, f. 1750 * 1767 Peder Mulvad **Billeschou**, til Nygaard pr. Viborg:

Andreas Jörgen Billeschou, Præst til Skjelby p. F., f. 1777 * Karen Jansen, (u. B.).

Abel Cathrine Margr. Billeschou, f. 1778 * Christen **Skougaard**, Møller paa Helligeris:

Niels Skougaard. Stine S. Peder S.

Clara Marie Mulvad Billeschou, f. 1785 * Rasmus Pedersen **Hörlund**:

Maren Hörlund, f. 1815.

5. Schack August Steenberg, Præst til Gjerløv og Draaby, f. 1720 † 1806 * 1. 1759 Johanne Gjertrud

Weinschenck, † 1779. 2. 1780 Anne Marie Petersen, † 1788:

Anne Cathrine Steenberg, f. 1762 † 1830 * Byskriver **Steenberg** i Hillerød, †:

Schack Steenberg, Soldbetjent i Golding, f. * Winslöv:

- Laurentine Steenberg, f.
 Johan Frederik Steenberg, f. * Grum:
 Ove Steenberg, Cand. theologiæ, f. 1814.
 Frederikke Lovise Steenberg, f. 1763 † 1823 ugift. Engel Sophie S., f. 1765.
 Elisabeth Steenberg, f. 1767 * 1. **C. Heiberg**, Kjøbmand paa Grønland. 2. **Mads Bruun**,
 Bogholder, † 1825.
 Niels Steenberg, Faderens Successor, f. 1768 † 1830 * Maren Hedevig Fanøe:
 Johanne Augusta Steenberg, f. 1801.
 Frederik Steenberg, Soldbetjent i Kjøbenhavn, f. 1802 * Caroline Tingsted, (3 Børn).
 Marie Margrethe Steenberg, f. 1804. Helene Georgine S., f. 1806.
 Schack August Steenberg, Bataillonschirurg, f. 1808. Maren Hedevig S., f. 1811.
 Nicoline Severine Steenberg, f. 1816. Martine Luthera S., f. 1817.
 Johanne Charlotte Steenberg, f. 1769 † 1831 ugift.
 Hylleborre Marie Steenberg, f. 1769 † 1812 * **Mads Bruun**, Bogholder, † 1825:
 Mathias August Brunn, Regjerings=Secretair paa St. Thomas, f. 1797 † 1829 * Louise Marie
 Hermine Lannes:
 Hilleborg Maria Bruun, f. 1819.
 Johanne Louise Augusta Bruun, f. 1822 * Johan Christian **Schrader**, Skibscapitain:
 Louise Elisabeth Christiane Schrader, f. 1841.
 Johan Julius August Bruun, Handelsbetjent, f. 1823.
 Johan Frederik Bruun, f. 1798, formodes † i Amerika.
 Johanne Marie Dorothea Bruun, f. 1802 † 1829 * Jacob **Tillge**, Postcontrolleur.
 Hans Peter Octavius Bruun, f. 1807 † 1816. Nicoline Juliane B., f. 1809.
 Georg Frederik Steenberg, f. 1771 † 1791 paa Tranquebar. Helene Georgine S., f. 1772 † 1806.

Julius Frederik Steenberg, Krigsraad, Malmværks=Controlleur.

Sophie Frederikke Steenberg, f. 1783 * Skovfoged **Lund** i Hillerød, (4 B.).

Johanne Marie Steenberg, f. 1788.

Karen Steenberg, f. 1790 * Soldbetjent **Henckel** i Viborg, (3 B.).

d Gregers Morville, Kjøbmand i Kjøbenhavn, f. 1678 † 1728 * 1707 Gye Marie Bruun, f. 1689 † 1762:

Henrik Morville, Præst til Peirskov og Jordrup, f. 1708 † 1764 * 1. Maren Gudme, Datter af Præsten Niels Gudme i Herslev og Bis, f. 1716 † 1746. 2. 1746 Elisabeth Steenberg, † 1764:

Gregers Morville, Degn i Nørre Nissum, f. 1742 † 1787 * 1775 Dorothea Wenster:

Marie Elisabeth Morville, f. 1779 * N. **Höyer**, Lærer ved Borgerstolen i Ribe.

Henrica Morville, f. 1782 * **Schultz**, Capitain:

Sophie Schultz, * Louis **Gabin**, Kjøbmand i Hamborg.

Dorothea Schultz, * Forstcandidat **Niemann**.

Elise Schultz, ugift.

Niels Chr. Morville, Kammeraad, Amtsforvalter i Viborg, f. 1785 * Pauline Sophie Rasmussen:

Niels Georg Chr. Morville, Cand. juris, f. 1817. Julius Johannes August M., f. 1819.

Andreas Emil Pontoppidan Morville, f. 1821. Thora Christine Dorothea M., f. 1823.

Emma Elisabeth Henrikke Morville, f. 1825. Rudolph Alexander M., f. 1827 † 1833.

Ludvig Carl Adolph Morville, f. 1829. Betty Sophie M., f. 1834.

Niels Morville, Landmaaling=Conducteur, Justitsraad, Medlem af Videnskaberne's Selskab i Kjøbenhavn og Tronhjem, f. 1743 † 1812.

Gye Kirstine Morville, f. 1744 † 1754.

Peter Christian Morville, Kjøbmand i Fredericia, f. 1746 † 1799 * Pernille Holm:

Johan Henrik Morville, Krigs=Assessor, Soldbetjent, f. 1783 †

Mariane Morville, f. 1787 * **Schmidt**, Papiirhandler, (Børn).

Maren Morville, f. 1712 † 1728. Kirsten M., f. 1713 † 1740.

Hilleborg Morville, f. 1714 † 1790 * Kjøbmand **Grønbech** i Kjærteminde (u. B.).

Anders Morville, f. 1717 † 1778 ugift. Thomas M., Commissionair, f. 1719 † 1778 ugift.

e. Martin Morville, Kjøbmand i Kjærteminde, * Jacob Norups Datter:

Kirsten Morville, * Hospitalspræst **Brask** i Horsens, (2 Døttre).

Sara Morville, † 1742 * Hermann **Bolte**, Bogholder ved Ladegaards=Fabriken:

Herman Bolte, f. 1733 † udenlands.

Ingeborg Bolte, f. 1735 † * Niels **Collin**, Lotteri=Inspecteur, f. 1736 † 1797:

Jonas Collin, f. 1776.

Martha Bolte, f. 1738 † 1802.

f. Peder Morville, Kjøbmand i Kjærteminde, f. 1683 † * 1. Engel Cathrine Steenberg, (u. B.). 2. 1731

Anne Clemensdatter Kryssing, † 1737:

Engel Cathrine Morville, f. 1736 † 1803.

g. Anne Cathrine Morville, f. 1683 † * 1. Præsten i Bigersted i Sj. 2. Raadmand **Fibiger** i Nyborg:

Henrik Jacob Fibiger, f.

Vastor til Leirstov Henrik Morvilles Afskom har Afskomst til Understøttelses=Anstalten for trængende Efter=slægt af Medlemmerne i den ophævede civile og adskillige Stænders Enkekasse.

Forgjæves har jeg søgt Oplysning om de paa denne Stamtable manglende Leed, og i over et halvt Aar ventet paa Efterretning. — Bidrag til et Tillæg modtages.

Familien v. GRODTSCHILLING.

Bendix v. Grodtschilling, Forvalter ved Kunstacademiet i Kjøbenhavn, efterlod:

Bendix v. Grodtschilling, ligeledes Forvalter ved Kunstacademiet, f. 1655 † 1707

* Cathrine Zanders:

A. Bendix v. Grodtschilling, Forvalter efter Faderen, f. 1686 † 1737 * Fagelmann (u. B).

B. Abel Cathrine Grodtschilling, f. † 1769 * 1715 Arent **Sontum**, Cancelliraad, † 1737:

Ulrik Sontum, f. 1722. Christiane S., f. 1725. Povl Sigismund S., f. 1735, (kun disse Børn har jeg fundet i Kirkebøgerne; deres Skjæbne er mig end ubekjendt).

C. Bernhard v. Grodtschilling, Commandeur-Capitain, f. 1697 † 1776 * 1720 Marie Cathrine Bendtsdatter, f. 1696 † 1771:

Bendix v. Grodtschilling, f. 1722 † 1729. Cathrine Marie v. G., f. 1724 † 1726.

Bernt Christian v. Grodtschilling, f. 1726 † 1727. Bendix v. G., f. 1728 † 1731.

Frederik v. Grodtschilling, Contre-Admiral, f. 1731 † 1792 * 1. 1760 Marie Susanne Prescher, f. 1744 † 1768. 2. 1772 Frederikke Louise Lütken, f. 1749 † 1814:

Bernhard Ulrich v. Grodtschilling, Sø-Officier, f. 1761 † 1812 * 1793 Eleonore Frederikke Petersen Kjøbke, f. 1774 † 1825:

JODOCHUS HENRIK MUNDT,

Guldsmed i Kjøbenhavn, * 1683 $11\frac{1}{2}$ Karen Henriksdatter Svidser:

- A. Cathrine Elisabeth Mundt, f. 1687 † 1750 * Frederik **Fabritius**, Juveleer (see Dennes Stamtable).
- B. Jodochus Henrik M., Stadscapitain, eligeret Borger, Kræmmer, f. 1694 † 1774 * 1. Dorthe Trie.
2. Anna Magdalene Geelskirken, sal. Weghorsts. 3. Anna Cathrine Johnsen, f. 1714 † 1779:
a. Bolette M., f. 1734 † 1814 $11\frac{1}{1}$. b. Cathrine Elisabeth Mundt, f. 1736.
c. Philip Mundt, Juveleer, f. 1740 $18\frac{1}{11}$ † 1804 $7\frac{1}{6}$ * 1781 $9\frac{1}{3}$ Mette Christiane Winther, f. 1757 $13\frac{1}{6}$
† 1827 $23\frac{1}{2}$:
1. Just Henrik Mundt, Statsraad, Borgermester, R* DM., f. 1782 $1\frac{1}{1}$.
2. Jacob Mundt, Smedfærmester i Aarhus, f. 1783 $22\frac{1}{11}$ † 1837 $5\frac{1}{3}$ * 1811 $1\frac{1}{10}$ Ane Kirstine Norsted, f. 1791 $12\frac{1}{7}$:
a. Charlotte Dorothea Mundt, f. 1812 $15\frac{1}{7}$.
b. Christiane Eline Mundt, f. 1814 $9\frac{1}{1}$ * 1843 $9\frac{1}{5}$ **Rodtvitt**, Kjøbmand i Aarhus.
c. Knudsine Marie Lovise Mundt, f. 1815 $10\frac{1}{5}$ * 1842 $19\frac{1}{5}$ **Lausen**, Skolelærer i Beile.
d. Henrik Emil Mundt, f. 1817 $11\frac{1}{1}$ † 1821 $16\frac{1}{4}$.
e. Christophine Cathrine Marie Mundt, f. 1819 $17\frac{1}{8}$ * 1844 $20\frac{1}{9}$ **Nielsen**, Skolelærer i Saxild, ved Aarhus.
f. Henrik Emil Mundt, f. 1822 $13\frac{1}{1}$, er ved Handelen.
g. Philip Frederik Mundt, Sadelmagersvend, f. 1823 $22\frac{1}{18}$.
h. Knud Christian Mundt, f. 1825 $21\frac{1}{9}$ † f. A. $7\frac{1}{19}$.
i. Henriette Antonette Mundt, f. 1826 $10\frac{1}{11}$ † 1830 $28\frac{1}{8}$.
k. Meta Sophie Frederikke Mundt, f. 1829 $29\frac{1}{1}$.

- l. Knud Christian Mundt, f. 1830 $\frac{22}{3}$.
 m. Anton Julius Mundt, f. 1832 $\frac{18}{4}$.
 n. Henriette Antonette Mundt, f. 1834 $\frac{29}{10}$ † 1836.
3. Cathrine Marie Mundt, f. 1785 $\frac{5}{9}$ * 1812 $\frac{13}{11}$ Sören Philip **Schreiber**, Rjøbmand
 i Roeskilde, f. 1787 $\frac{21}{8}$ † 1829 $\frac{3}{4}$:
 a. Meta Edele Sophie Schreiber, f. 1813 $\frac{2}{9}$ † 1826 $\frac{6}{9}$.
 b. Ida Maria Louise S., f. 1815 $\frac{26}{10}$. c. Andrea Jacobine Henriette S., f. 1817 $\frac{1}{12}$.
 d. Andreas Philip Reinholdt Schreiber, f. 1820 $\frac{8}{3}$ † 1839 $\frac{23}{8}$.
4. Christopher Mundt, Regimentschirurg, Læge paa Guinea, f. 1787 $\frac{4}{11}$ † 1828 $\frac{20}{1}$.
5. Henriette Juliane Mundt, f. 1790 $\frac{8}{10}$.
6. Knud Christian Mundt, Pr.-Lieutenant og Sadelmagermester, f. 1793 $\frac{21}{2}$.
7. Hans Henrik Mundt, f. 1795 $\frac{5}{1}$ † 1797 $\frac{8}{3}$. 8. Marie Antonette M., f. 1797 $\frac{12}{4}$.
9. Carl Emil Mundt, Mag. art., Rector ved Sorø Academi, f. 1802 $\frac{4}{4}$ * 1833 $\frac{3}{8}$ Caroline
 Amalia Jørgensen, f. 1808 $\frac{4}{11}$ † 1845 $\frac{31}{1}$:
 a. Jodochus Henrik M., f. 1834 $\frac{4}{5}$. b. Sophie Frederikke M., f. 1836 $\frac{28}{1}$ † 1844 $\frac{8}{11}$.
 c. Knud Valdemar Mundt, f. 1837 $\frac{3}{9}$ † 1844 $\frac{8}{11}$.
 d. Jensine Henriette Christiane Mundt, f. 1839 $\frac{23}{2}$.
 e. Jacobine Antonette Marie Mundt, f. 1840 $\frac{25}{12}$.
 f. Caroline Emilie M., f. 1742 $\frac{22}{8}$. g. Christopher M., f. 1844 $\frac{6}{1}$.
- d. Jodochus Mundt, f. 1742 † ung. e. Dorothea M., f. 1744 † 1817 $\frac{11}{7}$.
 f. Jodochus Mundt, f. 1745 † ung. g. Cathrine Marie M., f. 1746 † 1812.
 h. Christian Mundt, f. 1748 † i. Jodochus M., f. 1750 †

Benqnick.

Mag. Ludvig Hansen Munthe,

Biskop i Bergen, f. 1593 ²/₈ † 1649 ¹²/₃ * 1624 Ingeborg Sørensdatter Friis, havde 11 Børn, blandt hvilke:

A. Abel Munthe * Mag. Peder Nielsen **Lemb**, Lector theologiae i Bergen, f. 1617 † 1663; 11 Børn blandt dem nævnes her:

a. Peder Lemb.

b. Marie Lemb * Hans **Lilienskjold**, (see hans Stamtable).

c. Karen Lemb * Christian Nielsen **Holberg**, Oberstlieutenant † 1687; 6 Børn, deriblandt:

Ludvig, Baron af Holberg, Professor, f. 1684 † 1754 ²⁷/₁ (Legatsfifter).

B. Birthe Munthe * Christopher Geertsen **Morgenstjerne**, Foged i Indre Sogn i Bergens Stift; blandt deres Børn anføres:

1. Otto Christophersen Munthe, Provst, Præst til Froen, f. 1659 † 1733 * Else Cathrine Bredesdatter Hammer; disse efterlode flere Børn; (see min over hele Descendentsen udgivne Stamtable), en Datter var:

Maren Munthe, † 1727 * 1707 Troels **Stranger**, Præst til Froen, f. 1683 † 1734:

Else Dorothea Stranger, f. c. 1710 † 1764 * Jens Gregersen **Plade**, Kjøbmand i Christiania, f. 1691 † 1745:

Sara Maria Plade, f. 1728 † 1787 ²⁹/₁₀ * 1761 ¹⁷/₆ Johan Lebrecht **Lengnick**, Generalfrigscommisair, Generalauditeur, f. 1723 † 1776 ²⁸/₁₀: (min Farfader).

2. Ingeborg Munthe * Georg Frederik v. **Krogh**, dansk Oberst; blandt deres Børn var
Georg Frederik v. Krogh, Generallieutenant, S.K.*, f. 1687 $29/1$ † 1768 $29/4$ * 1725 Hedevig
Augusta v. Brüggemann, f. 1707 † 1740; blandt disses Børn vare
a. Helene Margrethe v. Krogh, f. 1735 $15/10$ † 1767 $17/4$ * 1. 1752 Henrik Wilhelm v.
Tillisch, Kammerherre, Oberst, Amtmand i Stavanger etc., † 1761 $4/12$ (see
Familien v. Tillisch.)
b. Hedevig Cathrine v. Krogh, Dame de l'union, f. 1739 $3/2$ † 1818 $6/10$ * 1764 $11/5$ Georg
Flemming v. **Lerche**, til Lerchenborg, Kammerherre, Geheimeraad, l'union, S.K.*,
f. 1735 $9/2$ † 1804 $23/10$ (cfr. min Stamtafle over den adelige Familie Lerche.)

Denne Stamtafle er et Uddrag af en Større, jeg agter at udgive over den hele Familie v. Munthe.

J. C. L. Løngnick.

Familien v. Munthe,

Adam v. Munthe eller v. Mynthe,

keiserlig Generalmajor, blev nobiliteret for sin Tapperhed, drog til Danmark, blev Godseier i Skaane; hans Søn:

Ludvig Munthe, var Kjøbmand i Lübeck, efterlod:

- A. Hans Munthe, 1586 Sognepræst til Tikøb, f. 1560 i Lübeck, † ... $\frac{5}{9}$ * Anne Cathrine de Fine, Kong Frederik II Capelmesters Datter:
- a. Hans Munthe, † samme Tid, som Forældrene.
 - b. Arnoldus Munthe, Mag., Lector theol. i Lund, f. 1588 † ... * Dorthe Jensdatter Svane:
 - 1. Jens Christopher Munthe, Capellan i Lyster.
 - c. Ludvig Munthe, Mag., Biskop i Bergen, f. 1593 $\frac{2}{8}$ † 1649 $\frac{12}{13}$ * 1624 Ingeborg Friis (Datter af Borgermester Søren Friis og Elisabeth Svane.):
 - 1. Hans Munthe, Assistentraad, Borgermester i Bergen, * Sille Volqvartzsd. Gravidahl, (u. B.).
 - 2. Søren Munthe, Præst til Lyster i Bergens Stift. † u. B.
 - 3. Ludvig Munthe, Student, † ugift.
 - 4. Frederik Munthe, Præst til Gadstrup og Søv, f. 1627 † 1676, ugift.
 - 5. Cathrine Munthe, f. 1628 † 1674 * 1, Otto Stoud, Præst til Nykirken i Bergen, f. 1620 † 1657. 2, Søren Jensen, Borgermester i Bergen. 3, Henrik Hermann Gaarmann, Præsident, ibid. † 1680:
 - a. Rasmus Stoud, Oberstlieutenant, * Christence Miltzon.

- b. Ludvig Stoud, Mag., Biskop i Christianssand, f. 1649 † 1705 * 1, Maren May † 1677, (2 B.). 2, 1678, Sophie Angell, f. 1646 † ... (see Giessing: Munthe- og Stoud- Stammen.).
6. Abel Munthe, * Peder Nielsen **Leem**, Lector theol. i Bergen, f. 1617 † 1663 :
- a. Peder Leem, † ugift.
- b. Abel Leem * Hans Christian **Gartner**, Justitsraad, Byskriver :
- A. Peder Christian Gartner, Mag., Lector phil. i Bergen, † ugift.
- B. Datter † ugift.
- c. Niels Leem, Foged i Nordmør.
- d. Karen Leem, † 1694 * Christian Nielsen **Holberg**, Oberstlieutenant, † 1686 ²⁹/₃ :
- A. Frederik Christian Holberg, Mag., Præst til Nykirken i Bergen, f. 1676 † 1747 * Karen Krog :
- α. Cathrine Frederikke Holberg, † 1738 ¹/₁₂ * Frederik **Arentz**, Biskop i Bergen, f. 1702 ⁵/₆ † 1779 ²²/₁₁ :
1. Hans Arentz, Sorensskriver i Søndfjord, f. 1731, * ... (B.).
2. Frederik Christian Holberg Arentz, Mag., Lector phil. i Bergen, f. 1736 † ... * 1, Christiane Meldal, (1 D.). 2, Ingeborg Maria Frørup, (2 B.).
3. Michael Stub Arentz, Præst til Houg, f. 1738 † ... * Biskop Tidemands Datter, (B.).
4. Susanne Arentz, * Johan Plate **Bruun**, Præst til Nykirken i Bergen, (B.).
5. Edel Sophie Arentz.
- β. Abel Holberg, * Helmich **Sem**, Kjøbmand i Bergen :
1. Datter, * Lars **Wittrup**, residerende Capellan til Nykirken i Bergen.
- γ. Edel Sophie Holberg.
- B. Ludvig Holberg, Baron, Professor, f. 1684 † 1754 ²⁷/₁.

- c. Peder Holberg, Vice-Pastor til Hersø Præstegjæld, f. 1685 † 1729, gift, (5 B.).
- d. Abel Holberg, * Christian **Gran**, Oberstlieutenant, † 1717 :
- α. Christian Holberg Gran, Sold=Controllleur ved Sundhordlehn, f. 1705 † 1747 * Sara Helene Brose, † 1756 :
1. Christian Holberg Gran, Major, † 1807.
- e. Edel Holberg, * ... Sørenskriver i Finmarken.
- f. Sophie Holberg, † 1734 * Nicolai Jacobsen **Tostrup**, residerende Pastor til Grib, † 1719 :
- α. Christian Tostrup, Ridefoged ved Kjøbenhavn, † 1744, gift :
1. Frederikke Lovise Tostrup, f. 1735 † 1809 $\frac{3}{3}$ * 1, 1752 Christian Valentin **Frawn**, Premier=Lieutenant. 2, Christopher Caspar v. **Schwartz**, Capitain, f. 1735 † 1797 :
- A. Sophie Lucretia v. Schwartz, f. 1770.
- B. Georg Gustav v. Schwartz, Premier=Lieutenant, f. 1773 † 1803.
- C. Ludvig Holberg v. Schwartz, Justitsraad, Herredsfoged, f. 1774 * 1799 Amalia Frederikke Wilhelmine Barth (cfr. Ackermanns Stamtable.).
2. Hans Ulrik Tostrup, * ... :
- A. Datter, * **Warncke**, Guldsmedmester i Bergen :
- a. Ludvig Holberg Warncke, Professor, f. 1787 $\frac{24}{12}$ † 1848, gift, (B.).
- e. Maria Lene Leem, * Hans **Lillienskjold**, Amtmand i Finmarken, (see hans Stamtable.).
- f. Abigael Leem, * Niels **Lindgaard**, ved Soldvæsenet i Norge :
- A. Rasmus Lindgaard, Borgermester i Throndhjem, * 1705 $\frac{23}{12}$ Henriette Margrethe Hoffmann, (u. B.).

- B. Christian Lindgaard, General, SK*, gift, (u. B.).
- C. Birthe Abigael Lindgaard, * Marcus **Høyer**, til Ranum, Cancelliraad, (eiede Bache Kloster.).
- D. Frederikke Lindgaard, * **Brodtkorb**, Capitain, paa Østeraa.
- E. Datter, * Andreas Jacobsen **Widing**, paa Lyse Kloster.
- g. Ingeborg Leem, * 1, William **Gaarmann**, Soldforvalter i Bergen, (1 E.).
 2, Hans **Nobel**, Statsraad. 3, Hans **Clausen**, Over-Toldbetient i Bergen:
- A. Søn, (Gaarmann) paa Holden, * Maren Tønder.
- B. Hans Nobel, Amtmand i Stavanger, Justitsraad, eiede Sandholt i Fyen.
- C. Willum Hansen, Assessor i Hofretten i Norge, sidst Stiftamtsskriver i Bergen, * Helene:
- α. Ingeborg Maria Hansen, † 1753 * Ole Cosmusen **Bornemann**, Biskop i Bergen, f. 1683 † 1747, (see hans Stamtavle.).
- β. Datter, * Jesper **Heiberg**, Kammerraad, Stiftamtsskriver i Bergen, (B.).
- D. Anna Hansdatter, * Johan **Madsen**, Præst til Lindaas:
- α. Anna Maria, * M. Hans **Withe**, Præst til Mangers og Herløe:
1. Hans Severin Withe, Præst til Nafirke paa Bornholm, * 1748 1 1/9 Cathrine Sophie Seest, (16 B), deraf:
- A. Johanne Cathrine Withe, * Poul **Arboe**, Capellan.
- B. Johan Withe, residerende Capellan til Korskirken i Bergen, (u. B.).
- C. Wilhelm Christian Withe, Lieutenant, ugift.
- D. Hans Mathias Withe, residerende Capellan ved Korskirken i Bergen, (u. B.).

- E. Abel Margrethe, * 1, Christian **Krog**, Præst til Korskirken i Bergen, (u. B.).
 2, Henning **Frimann**, Justitsraad, Amtmand, (u. B.). 3, Niels Knag,
 adlet 1721 ⁹/₁₂ **Knagenhjelm**, Justitsraad :
- α. Hans Knagenhjelm, til Kopanger, Cancelliraad, * Cathrine v. d. Lippe :
1. Niels Knagenhjelm, til Kopanger og Stediegaard, * Dorothea Heiberg :
A. Hans Knagenhjelm. *B.* Christen Knagenhjelm, f. 1755. *C.* Niels Knagenhjelm.
D. Joachim v. d. Lippe Knagenhjelm, f. 1760.
E. Cathrine Knagenhjelm, * Søren **Schielderup**, Sørenskriver over Indre-
 Sogn i Bergens Stift, (D.).
 2. Hans Knagenhjelm, Capitain, f. 1723, gift.
 3. Joachim Knagenhjelm, Amtmand over Nordlands Amt, f. 1728 † ...
 4. Johan Henrik Knagenhjelm, Capitain, f. 1736.
 5. Henning Diderik Knagenhjelm, Capitain.
 6. Wencke Knagenhjelm, * Niels **Sunde**, Capitain :
A. Hans Sunde, Student.
 7. Abel Margrethe Knagenhjelm.
 8. Maren Knagenhjelm, * Ole **Hanning**, Præst til Lyster :
A. Cathrine Hanning.
 9. Ingeborg Maria Knagenhjelm, * Jesper **Heiberg**, Capitain, (fl. B.).
 10. Cathrine Elisabeth Knagenhjelm, * Gerhard **Daae**, Præst til Lyster :
A. Anders Daae. *B.* Hans Daae. *C.* Jonas Daae.
D. Joachim Daae. *E.* Ludvig Daae. *F.* Cathrine Daae.
- β. Ingeborg Maria Knagenhjelm, * 1714 Christian **Krog**, Justitsraad, Præsident i
 Thronhjelm, f. 1682 ¹⁵/₆ † 1754 :

1. Frederik Wilhelm Krog, Contre-Admiral, f. 1718 † 1793, * Karen Holmboe † 1773.
2. Peder Christian Krog, Capitain, gift, (u. B.).
3. Hans Georg Krog, Kammerherre, Contre-Admiral, f. 1720 † 1796 * Anna Sophie Hansen, Generalkrigscommissairsdatter :
 - A. Datter.
 4. Carl Henning Krog, Capitain, f. 1723 * 1769 Ellen Malene Tønder.
 5. Abel Margrethe Krog, † 1756 * Balthazar **Schnitler**, Præst over Romsdalen.
 6. Anna Dorothea Krog, f. 1726, † 1814^{26/7} * Lorentz **Schnitler**, Provst, Præst, f. 1724, † 1778, (see Giessing, 1 D. Pag. 384 og Schnitlers Stamtable.).
7. Elisabeth Munthe, * Christian Hansen **Paus**, Borgermester i Bergen, (see hans Stamtable.).
8. Karen Munthe, * Anders **Grytten**, Præst til Solmedal :
 - a. 2 Døttre, † † ugifte.
9. Birthe Munthe, * Christopher **Geertsen**, (Morgenstjerne), Foged i Sogn i Bergens Stift :
 - a. Otto Munthe, Provst, Præst til Froen, f. 1659 † 1733 * Else Cathrine Bredesdatter Hammer, (Descendentsen er leveret særskilt.).
 - b. Geert Munthe, Oberst, f. 1671 † 1729 * 1, Maren Leganger, (u. B.). 2 Elisabeth Maria Tuchsén, Generalmajorsdatter, (u. B.). 3, Kirstine v. Unger :
 - A. Barbara Maria Munthe, f. 1729 † 1802 * 1, ... **Møller**, til Bjørnebekksholm, Oberstlieutenant, (1 D.). 2, Christian v. **Waltersdorff**, Major, f. 1728 † 1800, (m. B.).
 - c. Søren Munthe, Præst til Wiig, * Karen Iversdatter Leganger :
 - A. Christopher Munthe, Præst til Hafslo, * Christine Ørbech :

- α.* Ludvig Munthe, Cand. theol., f. c. 1718 * Christine Kaas, Datter af Oberst Hartvig Kaas:
1. Christopher Munthe, f. 1754. 2. Hartvig Kaas Munthe, f. 1755.
 3. Iver Munthe. 4. Hans M. 5. Christine M. 6. Maria M. 7. Judithe M.
- β.* Jens Munthe, Præst til Suldal, (Lister), f. 1719 † ... * Ingeborg Maria Juul, † 1765 ¹⁰/₄:
1. Christine Ørbech Munthe, f. 1753. 2. Christopher Munthe, Student, f. 1754.
 3. Anna Cathrine Munthe, f. 1755 * Anton Jacob de **Coucheron**, Premier-Lieutenant:
- A.* Wilhelm Coucheron. *B.* Jens Munthe Coucheron.
C. Ingeborg Maria Coucheron.
- γ.* Geert Munthe, Capitain, * 1, Mette Andrea Rich, Oberstlieutenantsdatter, (1 S. 1 D.) 2, Giertrud Maria Kaas, Oberstlieutenantsdatter, (1 S. 1 D.):
1. Frantz Wilhelm Munthe. 2. Christine Munthe.
 3. Hartvig Munthe. 4. Mette Andrea Munthe.
- δ.* Margrethe Maria Munthe, * Hans **Leganger**, Provst, Præst til Gidsvold;
1. Christopher Munthe Leganger, Præst. 2. Erik Leganger, Præst til Rannestad.
 3. Theodor Leganger, Stud. juris. 4. Christine Leganger. 5. En Datter.
- ε.* Karen Munthe, * Claus **Rumohr**:
1. Karen Rumohr, * Adam **Reutz**.
- ζ.* Anna Munthe, * ... **Juul**, Kammerraad, Foged over Sundhordlehn:
1. Christopher Munthe Juul. 2. Niels Juul. 3. Christine Juul.
- β.* Iver Munthe, Præst til Bølden, * Ingeborg Finde, (u. B.).

- c. Birthe Munthe, * Anders **Daae**, Provst, Præst til Biig:
- α. Jonas Daae, Provst, Præst til Biig, * ... Finne, (1 D.).
 - β. Ludvig Daae, Mag. phil., Præst til Lindaas, * ... Haar, (B.).
 - γ. Gerhard Daae, Præst til Lyster, * Catharina de Knagenbjelm, (5 E. 1 D., see foran.).
 - δ. Karen Daae, * ... **Tüchsen**, Major:
 - 1. Søn, Capitain, * Frøken ... Rye.
 - 2. Michael Tüchsen, Cand. theol.
 - 3. Anders Tüchsen, Cand. theol.
 - ε. Maren Daae, * Mag. Ove Christian **Lerdahl**, Lector phil., (u. B.).
 - ζ. Christine Daae, * Hans **Grøn**, Præst til Biig:
 - 1. Jan Grøn, Præst.
 - 2. Ludvig Christopher Grøn, Præst.
 - 3. Jens Grøn, Præst.
 - 4. Hans Grøn, Præst.
 - η. Anna Dorothea Daae, * Henrik **Finde**, Proprietair, (B.).
- d. Anna Munthe, * Jens **Gaarmann**, Præst til Biig, (u. B.).
- e. Karen Munthe, * Jens **Schreuder**, Capitain:
- α. Ludvig Schreuder, Stud. theol. †.
 - β. Hans Schreuder, Premier-Lieutenant, † ugift.
 - γ. Christine Schreuder.
 - δ. En Datter.
- f. Maren Munthe, * Anders **Heiberg**, Sognepræst til Grøtten, f. 1693 † 1743.
- α. Ludvig Heiberg, Mag. Rector i Bordingborg, † 1760 * Inger Margrethe Heiberg:
 - 1. Peter Andreas Heiberg, Skribent, f. 1758 † 1841.
 - 2. Ludvig H., Prof. R*, † 1818.
 - β. Geert Heiberg, Præst til Skjold, * ... Chrystie, (B.).
 - γ. Sophie Heiberg, * Ludvig Christophersen **Munthe**, (u. B.).
 - δ. Karen Heiberg.

- g. Helene Munthe, * ... **Moduit**, Krigsraad, (u. B.).
- h. Barbara Munthe, * Peder **Tønder**, Oberstlieutenant :
 α. Anna Helene Tønder, * Otto **Reutz**, Proprietair, (B.).
 β. En Datter.
- d. Ingeborg (Birgitte?) Munthe, * Georg Frederik v. **Krogh**, (see Sidstes Stamtafle.).
- e. Datter, * Reyer Henrichsen **Urdahl** :
 A. Datter, * ... **Rue**, Lieutenant :
 α. 2 Sønner og
 β. Ingeborg Maria Rue, * Melchior **Schielderup**, (m. B.).
- f. Elisabeth Munthe, * Hans Blix, 1712 ¹⁵/₄ adlet **Blixencrone**, Statsraad, Justitiarius, (3 B.).
10. Anna Munthe, † 1688 * Iver **Andersen**, Foged i Romsdalen, † 1683 :
 a. Anders Iversen, (Borch), Mag. Lector theol., Rector i Thronhjelm, f. 1664 † 1709 *
 Barbara Hoff, (2 Døttre † † ugifte.).
 b. Ludvig Iversen Munthe, Solder paa Molde, * 1696 Anna Kaasbøll :
 A. Iver Munthe, Birkedommer i Sjælland, f. c. 1700 † ... ugift.
 B. Peter Munthe, Provst, Præst til Tingvold, * 1, Elisabeth Maria Dass, (3 Døttre.).
 2, Sophie Hedevig Kortholt, (1 S.).
 α. Rebecca Munthe.
 β. Anna Munthe, * Peter **Brun**, Generalmajor. (Descendentsen er særskilt leveret.).
 γ. Bodild Elisabeth Munthe.
 δ. Eiler Christopher Kaasbøll Munthe.

- c. Morten Munthe, Statsraad, Ræfesor i Høiesteret, Landsdommer i Sjælland, f. 1702
 † 1763 * 1735 Margrethe Clausen, † 1769, (57.) :
- α. Johan Ludvig Munthe, f. 1738.
 - β. Ludvig Munthe, f. 1740. γ. Ludvig Munthe, f. 1742.
 - δ. Anna Christine Munthe, f. 1743.
 - ε. Jens Munthe, Secretair i det danske Cancelli, f. 1744 † 1763, ugift.
- d. Caspar Frederik Munthe, Justitsraad, Professor, f. 1704 ^{31/10} † 1763 ^{10/12} * 1,
 1744 ^{29/7} Thyra Sophie Kølischen, † 1749, (37, u. B.). 2, 1750 ^{14/1} Mille
 Johanne Kaasbøll, † 1787 (67, u. B.).
- e. Anders Borch Munthe, Præst til Agerøen, f. 1713 † 1770 * Sara Susanne Lund :
- α. Ludvig Munthe, ved Nordlands-Fiskeriet, gift.
 - β. Jacob Lund Munthe, Præst ved almindelig Hospital i Kjøbenhavn, f. 1749 † ... *
 1779 ^{6/10} Sophie Amalia Bredahl :
 - 1. Jacob M. 2. Andreas Michael M. f. 1785. 3. Hans Myhre M., Præst, f. 1786.
 - γ. Morten Munthe, Styrmand i hollandsk Tjeneste.
 - δ. Peter Johan Munthe, Skibscapitain, * 1783 Mille Johanne Smith, † 183.
 - ε. Claus Peter Munthe, Student.
 - ζ. Olave Maria Lund Munthe.
 - η. Eiler Christopher Kaasbøll-Munthe, Rector i Nyborg, f. 1759 ^{2/5} † 1814 ^{10/3} *
 Anna Margrethe Krüger :
 - 1. Sara Johanne Christiane M. f. 1798. 2. Andreas Christian Frederik M. f. 1802.
 - θ. Anna Kaasbøll Munthe.
 - ι. Andrea Susanne Munthe.
- f. Birgitte Munthe, * Anders **Daae**, Provst, Præst til Biig.

- g. Mille Johanne Munthe, † 1763 * 1, Hans **Meyer**, Præst paa Feis † 1735. 2, 1742
²⁴/₄ David **Lange**, Raadmand i Roeskilde, † 1788, (79.).
- h. Anna Margrethe Munthe, * Hans **Myhre**, Solder paa Molde:
 α. Hans Myhre, Præst til Trinitatis Kirke i Kjøbenhavn, † 1780 * 1767 ²⁴/₈ Mette Kølischen.
- i. Gunild Helene Munthe.
- c. Ingeborg Munthe, f. 1659 ¹/₁₂ * 1678 ²²/₁ Hans **Grøn**, Provst, Præst til Orlandet,
 f. 1650 ¹²/₅ † 1709 ⁷/₃:
- a. Anna Cathrine Grøn, f. 1679 ³¹/₅ † 1757 ²⁶/₂ * 1, Henrich **Mechelborg**,
 Præst til Dvifne, † 1709. 2, Morten Jørgensen **Biørnøer**, Mag., Provst,
 Præst til Biørnøer, † 1718 (82.). 3, 1720 Christen **Friis**, Solder i
 Christiansfund.
- b. Johan Grøn, Præst til Størdalen.
- c. Ivarisse Maria Grøn, * 1, Peder **Hoff**, Mag., Præst til Lervigen, † 1704. 2 Claus
Borre, Sorensfriver i Fosén.
- d. Hans Grøn, Provst, Sognepræst til Dvernes.
- e. Maren Grøn, * Jacob **Lund**, Provst, Sognepræst til Ngerøen.
- f. Johanne Grøn, f. 1698 ¹¹/₁₀ † 1791 ³⁰/₃ * 1730 Augustinus **Meldal**, Sogne-
 præst til Borgund, † 1774.
- g. Abel Grøn, f. 1699 ²⁹/₁₁ † 1787.
- h. Anders Grøn, f. 1701 ¹¹/₇ † 1772 * 1733 Bolette Angell.
- d. Inger Munthe, * Morten **Schultz**, Foged i Romsdalen.
- e. Elisabeth Munthe, * Christopher **Myhlenphort**, Solder i Christiansfund, † 1701:
 a. Diderik Mühlenphort, Commandeurcapitain, † 1746 (60?) * Christine Ulrica v.
 Lützu, † 1753.

- B. Iver Mühlenphort, Præst til Førde i Bergens Stift, † 1747 * Hilde Margrethe Meyer † 1748.
- f. Rise Munthe, * Morten **Schultz**, Foged i Romsdalen:
- A. Søn, Proprietair.
- B. Datter, * ... **Eeg**, Kammerraad, Foged i Romsdalen.
- C. Datter, * ... **Lange**, Foged i Gulbrandsdalen.
- B. Lisbeth Munthe, * Hans **Michelsen**, Mag., Christian IV Informator, † 1601:
- a. Christian Lund, (?) Mag., Rector og Professor i Odense, f. 1596 † 1672 * 1643 Karen Aslac.
1. Elisabeth Mynthe, * 1663 Peder **Henrichsen**.
2. Christopher Munthe, Professor i Lund.
- C. Ludvig Munthe, Mag., Canonicus i Lund, f. 1561 ²⁷/₁₀ † 1634 ²⁰/₂ * 1, Birthe Hansdatter, † 1616 ²⁰/₃. 2, Sophie Hansdatter, f. 1601 † 1640 ²⁵/₄.
- a. Isaac Munthe, Præst i Skaane.
- b. Birthe Munthe, * 1642 Poul **Bie**.
- NB. Pag. 7 a 4.: Hans Kaas Munthe, Fuldmægtig, * Cathrine Margrethe Kramer:
- A. Ludvig Munthe, f. 1789. B. Christopher M., f. 1791. C. Christopher M., f. 1792.

Denne Stamtafle støtter sig paa en Familie-Optegnelse, C. Glessings Jubellærere, Erlandsens nordensjædske Geistlighed og mine Kirkebogs-Uddrag. Det vilde glæde mig om De, der kunne meddele Berigtigelser og Supplement, ville give mig Anledning til at forbedre dette Arbeide.

Jengnick.

Mag. **JACOB MUUS,**

Provst, Sognepræst til Steenløse og Børsø, f. 1691 $\frac{25}{12}$ † 1783 $\frac{24}{1}$ * 1. 1717 $\frac{8}{10}$ Maria Hedevig Ulrichs, † 1721 (1 D.). 2. 1723 Christence Qvist (1 S.). 3. 1731 $\frac{3}{8}$ Marthe Christine Bagger, f. 1709 † 1780:

- A. Anna Magdalena Muus, * Christopher **Heerfordt**, Præst til Høie-Lostrup, f. 1703 † 1767 (B.)
- B. Niels Muus, Sognepræst i Sæbye (Aalborg Stift).
- C. Ole Muus, Fuldmægtig, f. 1732 † 1805, ugift.
- D. Anna Kirstine Muus, f. 1737 $\frac{1}{12}$ † 1785 $\frac{25}{3}$ * Rasmus **Gjellerup**, Provst, Præst til Steenløse &c. f. 1728 † 1785 $\frac{11}{3}$ (Descendentsen er særskilt udgivet).
- E. Maria Christence Muus, f. 1739 $\frac{17}{10}$ † 1772, ugift.
- F. Anna Sophia Muus, f. 1742 $\frac{9}{2}$ † * Laurids **Helbek**, Degn paa Romøe, f. 1743, Student 1763:
Rasmus Helbek, f.
- G. Elisabeth Rebecca Muus, f. 1744 $\frac{11}{6}$ † * **Höfding**, Forvalter (u. B.).
- H. Johannes Jacob Muus, Forvalter, Eier af Naadegaard, f. 1750 $\frac{13}{2}$ † 1828 * Drude Margrethe Hansen, f. 1766 † 1844 $\frac{26}{1}$:
Henning Muus, Møller, f. 1792 † 1829 * Louise Marie Toxwærd, f. 1798:
Emilie Marie Christine Muus, f. 1826. Henninia Mathilde M., f. 1828 † 1844.
Marthe Christence Muus, f. 1794 * Johan Philip **Weilbach**, Klædefabriqveur, DM.:
Frederik Weilbach, Cand. juris, f. 1815. Johannes W., f. 1816.
Regine Weilbach, f. 1818. Margrethe W., f. 1822 † 1843 $\frac{3}{5}$.
Hanne Weilbach, f. 1824. Nicoline W., f. 1826. Henni W., f. 1830.
Philip Weilbach, f. 1834. Marie W., f.

Jacobine Marie Muus, f. 1795.

Carl Höfding Muus, Cand. theol., f. 1796 ²⁰/₃, gift, i Udlandet.

Anna Kirstine Muus, f. 1799.

Jacob Muus, Gaardeier, f. 1799 * 1839 Marie Stabel.

Dorthe Sophie Muus, f. 1804 * Rasmus **Gjellerup**, Forpagter (see Sidstes Stamtable).

Elisabeth Rebecca Muus, f. 1806. Niels Christian M., Styrmand, f. 1811.

I. Peder Jacob Muus, f. 1751 † ung.

Benquick.

Familien v. MÜLLER.

P.T. VI, 138

Henrik Müller, Kjøbmand i Tøehoe, * Cathrine Lorentzen:

Henrik v. Müller, Statsraad, Rentemester, til Drarholm, Søbyegaard, Tyrrestrup og Anneberg, f. 1609
† 1692 * 1633 Anne Sophie v. Rosenstjerne, f. 1616 † 1669:

1. Anne Cathr. v. Müller, til Bøstrup, * Dr. Caspar v. **Bartholin**, til Kornerup, Cancelliraad, f. 1618 † 1670:
Caspar v. Bartlin, Major, † 1730.

Anne Sophie v. Bartlin * Amtmand Jörgen **Walkendorff**.

Anne Cathrine v. Bartlin * Capitain Christian v. **Bülow**.

Henriette Margrethe v. Bartlin, f. 1670 * 1. **Ehrenberg**. 2. Oberst **Lundebladt**.

2. Drude v. Müller, til Drarholm, f. 1644 † 1705 * 1660 Thomas **Finke**, Cancelliraad, Amtmand, Assessor i
Højeste-Ret, til Seiregaard og Nagaard, f. 1632 † 1677:

Henrik Finke, Søcapitain, f. 1666 † 1705 * Karen Gyldensparre, † 1711 (u. efterl. B).

Sophie Margrethe Finke, til Nagaard, f. 1663 † * 1703 Rasmus **Melvin**, Cancelliraad, Amtmand
over Sorøe og Ringsted, Herre til Søbygaard, 2c., f. 1668 † 1723:

Margrethe Cathrine Melvin, f. 1707 † * 1728 Rasmus **Regelsen**, Krigsraad og Cancellist
i Krigscancelliet, † 1742:

Marie Margrethe Regelsen, f. 1729 † 1803 * 1758 Christian **Neuspitzer**, Capitain-Lieut.:

Lovise Margr. Neuspitzer, f. 1759 † 1837 * 1778 Henr. Michael **Achen**, Præst i Odense:

v. Bartholin
noted 1674
PT 105

1 c 1690

See - 1658 2/3

Henrik Christian Achen, Cand. philosophiæ, Skolelærer, f. 1779 * 1812 Kirstine Marie Röring Praëm, f. 1791: (see min Praëmske Stamtafle Pag. 4).

Albert Philip Achen, Postmester i Middelfart, f. 1781, ugift.

Anne Margr. Achen, f. 1784 † 1822 * 1804 **Henr. Smith**, Reg. Feltstjær i Sønderborg:
Anna Jenny Henriette Smith, f. 1805.

Lovise Laurette Emilie Smith, f. 1808 * 1831 **Christian Clausen**, Kjøbmand i Glensborg.

Helga Adelaide Smith, f. 1815. Lovise Wilhelmine Gyntherine S., f. 1817.

Agnes Julie Mathilde Smith, f. 1816. Hother S., f. 1821.

Jörgen Nicolai Achen, Handelsmand, f. 1786 * 1826 Karen Kirstine Zander, f. 1784.

Margrethe Dorothea Achen, f. 1791 * 1821 **Peter Jens Schmidt**, Skolelærer:
Lovise Annette Schmidt, f. 1821. Jens Henrik Michael S., f. 1824.

Margr. Marie Simonia Schmidt, f. 1830. Michaeline Kirstine S., f. 1833.

Ingeborg Sophie Regelsen, f. 1733 † 1796 ugift. Reguel R., Student, f. 1734 † 1789 ugift.
Rasmus Melvin Regelsen, f. & † 1736.

3. Sophie v. Müller, f. † 1718 * **Johan Finke**, til Skullerupholm og Aagaard, Commerceraad, f. 1639
† 1708, (2 Døttre †† ugifte).

4. Jörgen v. Müller, til Thyrestrup og Aagaard, Amtmand over Nedenæs, † 1690 * 1682 Karen Pogwisch:
Henrik v. Müller, Oberstlieutenant, † 1738 ugift.

Christian Carl v. Müller, Major, til Thyrestrup, f. 1685 † 1732 * 1721 Anne v. Lasson, f. 1705 † 1735:

a. Hedevig Margr. v. Müller, f. 1722 † 1779 * 1750 **Claus Jörgen v. Schnell**, General-Lieut., † 1783.

b. Karen v. Müller, f. 1723 † 1738. c. Anne Sophie v. M., f. 1725.

d. Jörgen v. Müller, Oberstlieutenant, f. 1724 † 1795 * 1. 1753 Marie Margrethe v. Coucheron,
f. 1735 † 1766. 2. Anne Benedicte Hveding:

Antonette Henriette v. Müller, f. 1754 † * 1775 **W. R. v. Wildenrath**, General-
Krigscommissair.

Christian-Carl v. Müller, Lieutenant, f. 175. † * (3 Børn).

e. Bendix v. Müller, f. 1730 † 1749.

f. Henriette v. Müller, f. 1731 † 1765 * 1755 **Hans Wilh. v. Kaalund**, Major, f. 1724 † 1777:

Anna Benedicte Kaalund, f. 1756, gift med en Officier.

Henriette Kaalund, f. 1757 * 1784 **Peter Daniel Isaac Castonnier**, Oberst, R*, f. 1758.

Jacob Carl v. Kaalund, Kammerherre, Oberst, f. 1758 * 1. 1785 **Helene Jacobine Langebech**,

f. 1766 † 1793. 2. 1797 **Dorothea Amalia v. Stricker**, f. 1780:

Hans Wilhelm v. Kaalund, Sø-Lieutenant, f. 1786 † 1807. **Henrik Gerhard v. K.**, f. 1788.

Marius Nicolai v. Kaalund, f. 1790. **Carl Alexander v. K.**, f. 1798.

Margrethe Charlotte v. Kaalund, f. 1800.

5. **Henrik v. Müller**, til Søborggaard, Statsraad, Amtmand over Skivehuus, f. 1635 † 1717 * 1668 **Constance**
v. Marselis, † 1707 (45 Aar gl.):

Selio v. Müller, til Søborggaard, Statsraad, Amtmand over Skivehuus, f. 1669 † 1746 * 1704 **Magdalene**
v. Bartholin, f. 1687 † 1716:

a. **Henrik v. Müller**, Amtmand, Hoffjunker, f. 1709 † 1756, ugift.

b. **Christopher v. Müller**, til Heinet, Ritmester, f. 1711 † 1780 * 1. 1753 **Louise Schinckel**, † 1754.

2. 1759 **Armogott Sophie v. Bredahl**, † 1780:

Selio v. Müller, til Heinet, Lieutenant, f. 1761 † 1831 * 1781 **Anna Raae**, f. 1757 † 1829:

Christopher v. Müller, Lieutenant, f. 1782.

Armgaard Sophie v. Müller, f. 1783, gift i Grumstrup pr. Horsens.

Nicolette Augusta v. Müller, f. 1784 * **Tinggaard**, Degn i Gjemsing pr. Lemvig.

Christine Marie v. Müller, f. 1792 * **Sønderholm**, Gæstgiver i Røgstør.

Frederik Schinckel v. Müller, Artilleri-Lieutenant, siden Landmand, f. 1794, gift paa Grøe.
 Louise Charlotte v. Müller, f. 1795 * 1826 F. **Blichfeldt** paa Frønsborg.
 Nicolai Christian v. Müller, f. 1796 †

c. Mariane Dorothea v. Müller, f. 1718 † 1719. d. Else Sophie v. M., f. & † 1714.

6. Christian v. Müller, til Rattrup. Justitsraad, Amtmand paa Island, f. 1638 † 1720 * 1. Sophie Schönbach.
 2. 1671 Margrethe v. Bartholin, f. 1652 † 1711:

Henrik v. Müller, om hvem intet vides. Sophie Regine v. M., † 1707 ugift.

Else v. Müller, f. 1696 † 1757 * Peder **Hiort**, Schoubynacht, f. 1670 † 1733:

Christian Hiort, f. 1712 † 1720. Anne H., f. 1714 † 1715. Jesper H., f. 1716.

Margrethe Hiort, f. 1718 † 1719.

Soph. Regine Hiort, f. 1719 † * Jens, Baron af **Göldencrone**, Commandeur, f. 1712 † 1770:

Christian Wilhelm, Baron af **Göldencrone**, Kammerherre, General-Lieutenant, Commandant i Ny-
 borg, f. 1746 †

Peter, Baron af **Göldencrone**, Kammerjunker, f. 1748 † 1774 * Christine Ernestine Lovise
 Salome, Baronesse af Wedel Jarlsberg.

Margrethe Hiort, f. & † 1721. Else H., f. 1723 † 1725. Christian H., f. 1726 † 1745.

7. Frantz v. Müller, til Gundertved, * Ingeborg Margrethe Mecklenborg.

8. Marie v. Müller, † 1770 (80 Aar gl.). 9. Johanne v. Müller, † 1772 (78 Aar gl.)]

Descenderterne af Th. Finke have Udfømt til de Finkeske Legater; af Bartholinerne til de Bartho-
 linske; af Kaalund til de Lassonske; af Praëm til de Baggerske i Odense. I et Tillæg Mere.

Familien M Ü N T E R .

Berend Münter, Kjøbmand i Lübeck, f. † * 1. Dorothea Hennings, M., Dompræst Georg H's Datter. 2. Elisabeth Tüngel, Hans T's Datter:

A. Lorentz Münter, Brygger i Lübeck, † 1645 * Judith Weber, Datter af Præsten til Burg, M. Herm. W.

B. Hans Münter. **C.** Anna Münter, * Poul Wewer. **D.** Elisab. Münter, levede 1654 * Hans Bockholt.

Nævnte **A.** Lorentz Münter's og Judith Webers Børn:

a. Hans Münter, * Anna Stockfisch, efterlode:

1. Lorentz Münter. 2. Claus M., †† ugifte. 3. Margrethe Münter.

4. Judith Münter, † 1741 * 1., **Kopperschmid.** 2. Anton **Mejer.**

5. Hans Münter, Kjøbmand i Riga, * Brasche:

Anna Elisabeth Münter * Johan Münter.

Sophia Münter, * Johan **Flegen**, Præst til Kolkhorst, † 1750.

6. Anna Emerentia Münter, * 1. Gerd **Münter**, Silkefræmmer i Lübeck, † 1725. 2. 1727 Andreas

Wike, Silkefræmmer i Riel.

7. Hermann Münter. 8. Anna Dorothea M.

9. Maria Elisabeth Münter, * Carsten **Flöcker**, Skipper i Lübeck.

b. Hermann Münter, Præst til Herrenburg, * 1. Steinck. 2. Anna Emerentia Turlag, Datter af Præst

Johannes T. til Schönberg:

1. Lorentz Münter, † 1710 ugift.

2. Anna Elisabeth Münter, † 1733 * 1700 Conrad Rudolph **Richerz**, Provst til Bülow. † 1731.

3. Christina Margaretha Münter, † 1724 * 1710 Hans **Pöpping**.

4. Maria Dorothea Münter, * 1. Georg **Höyer**, Præst til Sousson, † 1725 2. Christian **Bohr**, Præst til Pampow.

c. Dorothea Münter, * Berend **Calander**, † 1692.

d. Lorentz Münter, Kjøbmand i Lübeck, f. 1645 † 1708 * 1675 Maria Hüppert (Datter af Hans II.) † 1712:

1. Hermann Münter, Kjøbmand i Lübeck, f. 1679, blev Raadmand 1724, Borgemeister 1738, † 1743 * 1709 Anna Magdalene Brüning (Kjøbmand Adolph B's Datter) † 1759 (u. B).

2. Lorentz Münter, Kjøbmand i Lübeck, f. 1687 † 1758 * 1. 1716 Anna Catharina Lipstorp, (Datter af Dr. med. Henrich L.) † 1729. 2. 1732 Christina Kaiser, (Kjøbmand Balthasar K's Datter) † 1777:

a. Lorentz Hinrich Münter, f. 1717, Kjøbmand i Stockholm 1740, kongelig svensk Admiral-Commissarius i Karlskrona, * 1741 Johanna Laurina Wagner, † 1773:

Johan Lorentz Münter, Borgem. i Ystad, f. 1743 † 1793 * 1775 Maria Dorothea Hoffmeister: Sophia Johanna Münter, f. 1777. Lorentz M., f. 1778. Anton Johan M., f. 1780 og end en Søn (den ene af Sønerne blev Artilleri-Officier).

b. Hermann Jacob Münter, Kjøbmand i Lybeck, siden Skriver ved S. G. Hospital, f. 1718 † 1775 * 1747 Anna Catharina Ysche, (Kjøbmand Hans Hinrich Y's Datter):

Anna Christina Münter, f. 1748 * 1769 August **Brasche**, Kjøbmand, † 1796. Catharina Maria Münter, f. 1750.

c. Catharina Maria Münter, f. 1719 † 1723. d. Johan Daniel M., f. 1721 † 1723.

e. Hermann Münter, Præst i Norkjøping, f. 1722, resignerede 1764 † 1792 * 1754 Martha Maria Eek, (Kjøbmand Johan E's Datter) † 1769:

En Datter, f. 1758. Johan Hermann Münter, Præst til Gützau i Lauenburg, f. 1759 † 1822. Peter Lorentz Münter, f. 1763 † Maria Elisabeth M., f. & † 1764.

f. Anna Maria Münter, f. 1725 † 1758 * 1750 August Frederich **Hachenburg**, Rjebmand i Lübeck, † 1777.

g. Johann Friderich Münter, f. 1726 † 1729. h. Gottlieb Adolph M., f. 1728 † 1754 ugift.

i. Balthasar Münter. f. 1735, Mag. Phil. 1757, Stiftspræst i Gotha 1760, Superintendent til Gräfin-Donna 1762, Præst ved den tydske Menighed i Kjøbenhavn 1765, Dr. theol. 1769, † 1793 * 1760 Magdalena Ernestina Sophia Frederica v. Wangenheim, (Datter af Georg Henrich v. W.) f. 1742 † 1808 (5 B.):

1. Friderich Chr Carl Hinrich Münter, f. 1761, Mag. philos. 1784, Prof. theol. extraord. i Kbhvn. 1788, ordinarius 1790, Dr. theol. s. U., Biskop over Sjællands Stift 1808, de fyl. Ordeners Biskop s. U., SK* & DM., † 1830 * 1791 Maria Elisab. Krohn, (Datter af Dr. Hermann Dietrich K., Borgemeester i Lübeck) f. 1771:

Herman Balthasar Adde Stephan Münter, Cancelliraad, Casferer ved Kjøbenhavns Brandforsikring, f. 1792 * Eleonore Johannsen, (u. B.).

Balthasar Münter, Dr. theol., Hofprædikan, Præst ved Holmens Menighed, R*, DM., f. 1794 * 1829 Ida Marie Louise v. Schmidt Phiseldek:

Wilhelmine Frederikke Münter, f. 1829. Frederik M., f. & † 1833.

Jacobe Franzisca M., f. 1835.

Maria Frederica Franzisca Münter, f. 1796 * 1815 Dr. theol. Jacob Peter **Mynster**, Biskop over Sjællands Stift, de fyl. Ordeners Biskop, SK* & DM., f. 1775:

Joachim Friedrich Mynster, Cand. theol., f. 1816.

Christian Ludvig Nicolaus Mynster, Stud. theol., f. 1820.

Maria Elisabeth Mynster, f. 1822. Olivia Lorentze M., f. 1826.

Carl Wilhelm Theodor Münter, Justitseraad, Raadmand i Kjøbenhavn, R*, f. 1798 † 1841 * 1834 Ingeborg Cathrine Oppen:

Frederik Münter, f. 1835. Alexander Jacob Balthasar Hermann M., f. 1837.

Adelgunde Münter, f. 1839.

Agnes Münter, f. 1801.

Frederik Münter, Præst til Karrebek, f. 1807 * 1837 Juliane Uldall:

Wilhelm August Münter, f. 1838. Elise M., f. 1840.

Magdalene Ernestine Sophie Frederica Münter, f. 1809 * Christian Rottböll

Friis **Olufsen**, Dr. phil., Prof. astronomiæ ved Kjøbenhavns Universitet.

Adelaide Elise Frederica Münter, f. 1811. Georg Ludvig Dieterich M., f. & † 1816.

2. Sophia Christina Friderica Münter, f. 1765 † 1835 * Joh. Christ. Constantin **Brun**,

Geheime-Conferentsraad, SK*, Ridder af Nordstjernen, f. 1783 † 1836:

Carl Brun, Hofsjægermester, til Kraagerup, f. * Frederikke Bügel (5 S. 1 D).

Charlotte Brun, f. 1788 * Carl Wilh. **Pauli**, Minister-Resident og General-Consul.

Augusta Brun, f. 1790 * Gustav v. **Rennenkampff**, sachsisk Oberstlieutenant,
russisk Major, til Helmet i Biefland.

Adelaide Brun, f. 1792 * Grev v. **Bombelles**, østerrigsk Kammerh., Gesandt, SK*.

3. Balthasar Münter, f. 1767 † 1768. 4. Balthasar M., f. 1770, Søcadet, drufnede 1786.

5. Johanne Ernestine Münter, f. 1773 † 1797 * 1790 Chr. Ulrik Ditlev v. **Eggers**,

Dr. & Prof. juris, † 1813 som Baron, Conferentsraad og Overpræsident i Kiel, C*:

Sophia v. Eggers, f. 1794 * Ludvig Friedrich Gabriel **Schrader**, Statsraad,

Borgemester i Haderslev.

Constance v. Eggers, f. 1795. Johanne Ernestine v. E., f. 1797.

k. Catharine Elisabeth Münter, f. 1737 † 1820, ugift.

Familien v. MYLIUS.

David Möller, levede i det 14de Aarhundrede og var Stamfader til:

Andreas Mylius, † 1559. Dennes Søn:

Barthold Mylius var Fader til:

Johan v. Mylius, af Liebenrode, Poëta cæsareus laureatus, Professor i Jena, adlet 1565 af Keiser Maximilian den 2den. Hans Søn var:

Andreas v. Mylius, Borgemester i Graitz, * Sybilla Hempel, Datter af Borgemester Johann Hempel og en Friherrinde af Stubenvoll; deres Søn:

Andreas v. Mylius, Borgemester i Plauen i det Keusfiste, f. 1612 † 1687 * Sybilla v. Böhme; Sønnen: Johan Jacob v. Mylius, Apotheker i Slagelse, f. 1656 i Tydskland, † 1691 * 1. Dorothea Rothe, Apothekerdatter fra Helsingør, † 1687. 2. 1688 Sophie v. Stöcken, Rector Peder Benzons Enke i Slagelse, f. 1656 † 1720:

1. Mag. phil. Peter Benzou v. Mylius, Justitsraad, Landsdommer over Sjælland og Møen, Assessor i Høiestret og Hofretten, Secretair i det danske Cancelli, f. 1689 † 1745 * 1721 Magdalene Margrethe Holmann, f. 1692 † 1778, Datter af Over-Conducteur for Landmaalingen i Danmark Claus H. og Hedevig Wedel (7 Børn):

a Christian Carl v. Mylius, f. 1723 † 1738. b Sophie Hedevig v. M., f. 1724 † 1800, ugift.

c Charlotte Amalie v. Mylius, f. 1726 † 1800, ugift.

d Johan Jacob v. Mylius, til Lindved, Cancelliraad, Landsdommer over Sjælland og Langeland, f. 1727 † 1803

* 1. 1770 Johanne Marie Heitmann, f. 1744 † 1773 2. 1774 Ulrikke Catharine Rasch, til Stamhuset Rønninge-Søgaard og Kattrup, f. 1748 † 1831, en Datter af Justitsraad og Assessor i Cancelliet Johann Caspar Rasch, til Rønninge-Søgaard og Bispestorup, og Mette Sophie v. Munk:

12 Rønninge Kælder S

1749 2/2 Rønninge

29/1 Odense

6. 10. 17.

6/1 Kbh

24/8 Kattrup 1777

14. 11. 1807.

^{12/7 1796}
Peter Benzon v. Mylius, f. 1775 † 1790.

Johann Caspar v. Mylius, Kammerherre, til Stambuset/Rønninge = Søgaard, Rattrup, Enstrup, Mys-
lenberg, Estruplund og Aarupgaard, f. 1776, dansk Adelsmand ^{15/9 1752} 1840 * 1815 ^{12/6 1861 77} ^{KH} Wilhelmine

Christiane Ulricca v. Holstein-Rathlou, f. ^{1/6} 1784, ^{KH} Datter af Geheime-Conferentraad,
Hofsjægermester Christian Frederik v. H.-R. og Christiane Catharine, Gravinde af
Wedell-Wedellsborg: ^{4/12 1857} ^{frakkefort u. M. 41 (inde i Usha)}

Johan Jacob v. Mylius, f. 1816, er overdraget fornævnte Stambus

Christiane Ulricca Catharina v. Mylius, f. 1817, indskreven i Wallo Stift.

Christiane Frederica v. Mylius, f. 1819 indskreven i Wallo Stift. + ^{10/8 1860} ^{Rønningesøgaard (inde i)}

Cecilie Christine v. Mylius, f. 1821 † ^{27/11} 1828. Sigismund Wolff Veit v. M., f. 1823. + ^{2/6 1880}

Frederik Wilhelm v. Mylius, f. 1826 † 1832. ^{Kammerherre i Rønningesøgaard}

Sophie Magd. v. Mylius, f. 1777 † 1784. Theodosias Ernst Frederik v. M., f. 1779 † 1790.

Wolff Veit Christoph v. Mylius, til Estruplund, Major af Artilleriet, f. 1780 † 1830. ^{50.}

Sophie Charlotte v. Mylius, f. 1785 † 1832 * 1815 Hans Peter de **Linde-Frieden-**
reich, Hofsjægermester og Overførster i Slesvig, f. 1789 † 1835.:

Christen Lemvigh Poul Lövenörn de Linde-Friedenreich, f. 1817.

Carl Peter Benzon de Linde-Friedenreich, f. 1820.

Charlotte de Linde-Friedenreich, f. 182. † 1833. Janus Christen de L.-F., f. 1828.

e Elisabeth Sophie v. Mylius, f. 1729 † f. U.

f Elisabeth Sophie v. Mylius, f. 1730 † 1767 * 1759 Andreas **Bruun**, Statsraad, General-Aus-
diteur ved Marinen, f. 1714 † 1798 (see P. Bruuns Stamtable).

g Nathanael v. Mylius, f. 1733 † 1737.

2. Dorothea Sophie v. Mylius, f. 1690 † 1736 * 1714 Thomas **Bruun**, Raadmand, By- og Herredes-
skriver, Postmester i Slagelse, f. 1686 † 1767 (see P. Bruuns Stamtable).

Lengnick.

Irlandix
 Mecklenburg, Sr.
 x ~~Wath~~
 Maurier
 Mink, H.
 x ~~Münster, J.~~

3 Bl.
 1 Bl.
 3 Bl. unbekannt
 5 Bl.
 8 Bl.
 2 Bl. unbekannt.

Johann Jacob Mylius
 1/5 1725 standort
 Carl Mylius
 in Björnkollen 1802
 Johann Mylius
 Johann Wolf
 1850
 Carl Mylius
 Mylius

1727-1802
 1776-1852
 1802
 1816-1857
 1823-1855
 1858-1895

Reisa M - 4/5 1871
 Gottlob M ^{Bruno Philipp} - 13/5 1836 39
 x 1819 17/8 ^{meuselthal} ^{habbemp}
 Ane Christine Bötcher - 1790 2A/10 ^{Nrns} - 8/2 1871 81
 Jens Tolansen M. - 1739 - 4/5 1812 73
 x ^{früher Hadshaupten}
 Anna Elise Ølgaard - 1742 - 27/10 1823 81
 Carl Georg Fied. M
 x 1793 Anna Margarethe ^{oberselke}
 17408 ^{Luise} ^{Capentz} ^{meuselthal} - 2/12 1821 65 ^{Viborg}
 19/5 1764 ^{meuselthal} - 6/11 1799
 1/5 1778 ^{Albrecht} ^{meuselthal} - 2/2 1837
 Emil ^{früher Oppenarthaus}
 x Eleonore Oppenauer - 4/5 1886 78
 - 23/12 1868
 1851-1853 ^{Estengland}
 Jens Mathias M - 1796 - 16/9 1855 59
^{opfildern}
 Johan Christoff Moten M - 30/8 1854
 x Louise Charlotte ^{Hebraud} ^{Svung}
 sen Adam Cochran M ¹⁸⁷⁸ ¹⁸⁷⁵ - 15/4 1879 ^{Leandegård}

