

Regards
de

#116
MARS 2023

L'ISLE-ADAM

VILLE DE LA COMMUNAUTÉ DE COMMUNES DE LA VALLÉE DE L'OISE ET DES TROIS FORÊTS

BIEN VIVRE
SON HANDICAP

P.14





25^e

Carnaval

de

L'Isle-Adam

Samedi 18 mars

dès 10h - place du marché



Retrouvez le programme sur notre site : ville-isle-adam.fr





Chère Adamoise, cher Adamois,

Notre ville ne serait sans doute pas tout à fait la même sans son marché forain trois fois par semaine, le cadre unique de sa halle et tous ses commerçants sédentaires et non sédentaires en centre-ville et ailleurs, qui participent si activement à son rayonnement et à son attractivité. Et pourtant notre marché et nos commerces en général ne sont pas un acquis. Leur équilibre est particulièrement fragile, notamment dans la période de crise et de bouleversement des modes de consommation que nous traversons.

C'est ce qui nous conduit, avec mon équipe, à travers certaines actions bien définies à leur apporter une vigilance toute particulière.

Concernant le marché, c'est avec beaucoup d'attention que nous avons engagé le renouvellement de notre délégation de service public, laquelle vient à échéance cet automne. Nous avons accordé une grande attention à la qualité des produits et l'accueil des clients, en particulier avec un plan de rénovation de la halle (étals, éclairage LED, lumière naturelle, cheminements, etc.) à la charge du futur délégataire et le lancement de nouvelles animations régulières pour renforcer encore la convivialité du marché.

Notre soutien au commerce passe également par la mise en valeur de l'espace public, à l'image du Règlement Local de Publicité (RLP) adopté en 2018 qui vise à limiter l'usage de la publicité et à encadrer la pose des enseignes, et par la mise en œuvre de notre politique de stationnement en centre-ville qui n'a pas d'autre finalité que d'éviter les voitures-ventouses et de permettre à chacun de stationner facilement et à proximité des commerces. Parallèlement, nous aménageons de nouvelles places de stationnement dès que la Ville en a l'opportunité, comme cela a été le cas du nouveau parking ouvert rue Mellet cette année et du parking du château Camus l'an dernier.

La mise en valeur de l'espace public se fait également à travers la poursuite de notre politique d'investissement. Après l'avenue des écuries de Conti en 2022, nous lancerons en 2023, comme je l'avais annoncé aux habitants des quartiers de Nogent et de Cassan à l'occasion d'une réunion publique dédiée et à l'ensemble des Adamois lors des vœux il y a quelques semaines, les études du projet de rénovation de la Place du Tillé pour des travaux à réaliser en 2024. La place conservera son caractère, sa dimension « place de village » chaleureuse, tout en facilitant le stationnement et en sécurisant les cheminements piétons.

Mais le soutien le plus efficace, que nous pouvons tous ensemble apporter à notre commerce, passe évidemment par le « consommer local ». C'est dans cet esprit que la CCVO3F a d'ailleurs lancé cette année une nouvelle application « Shoop City » que j'invite chacun à télécharger sur son smartphone.

Chère Adamoise, Cher Adamois, dans l'attente de vous croiser à l'occasion des nombreux événements qui jalonnent ces prochains mois, je vous souhaite une agréable lecture de ce Regards qui vous permettra de retrouver vos rubriques habituelles et un très beau dossier consacré au handicap et à l'inclusion.

Bien sincèrement
Sébastien Poniowski

Sébastien Poniowski
Maire de L'Isle-Adam
Président de la Communauté de communes CCVO3F

SOMMAIRE

Rétrospective	4	Commerces et développement économique	21
Budget	6	Internet	21
Environnement et biodiversité	8	Culture et tourisme	22
Sécurité, civisme et voirie	10	Agenda	23
Cadre de vie	12	Vallée de l'Oise	24
Enfance et jeunesse	13	Histoire	25
Dossier spécial	14	Tribunes d'expression	26
Vie associative, sports et loisirs	18	État civil	27
Solidarités et santé	20	Pharmacies de garde	27

Directeur de la publication : Sébastien Poniowski ; Rédacteur en chef : Armelle Chapalain ; Rédaction : Marie-Amélie Bonnaud ; Conception : Virginie Klein ; Crédit photos : Mairie de L'Isle-Adam / iStock ; Imprimerie : Passion graphic 01 83 85 60 88 ; Distribution : Kepha ; Dépôt légal : ISSN N 1157-6804 ; Bulletin Municipal imprimé à 8200 exemplaires sur papier PEFC issu de la gestion des forêts.
Mairie de L'Isle-Adam, 45, Grande Rue - Tél : 01 34 08 19 19
Malgré l'attention portée à la réalisation de ce bulletin municipal, il est possible que d'éventuelles erreurs se soient produites. Merci de faire parvenir vos suggestions au Service Communication : Mairie de L'Isle-Adam, 45 Grande Rue - 95290 L'Isle-Adam - communication@ville-isle-adam.fr
Photo de couverture Daniel, membre du Ping Adamois.





Samedi 26 novembre - Exposition et lecture
« Maupassant et ses contemporains »
Maison de l'Amitié



Samedi 3 décembre - Cérémonie des récompenses aux bacheliers
Salon d'honneur de l'Hôtel de ville



Mercredi 7 décembre - Cérémonie annuelle avec remise de décorations
Centre de secours de L'Isle-Adam



Jeudi 8 décembre - Cross des CM1
Stade Philippe Grante



Mercredi 14 décembre - Croisière sur le Canal Saint-Martin du Pôle Seniors organisé par le CCAS



Dimanche 8 janvier - Cérémonie des vœux du Maire
Centre sportif Amélie Mauresmo



Les festivités de Noël



Vendredi 20 janvier - Galette des rois avec les résidents de l'Hôpital Chantepie-Mancier organisée par le CCAS



Mardi 24 janvier - Rencontre intergénérationnelle - Résidence Les Essentielles



Samedi 11 février - Remise des Prix du Championnat d'orthographe et mise à l'honneur des bénévoles de la Semaine de la lecture
Salon d'honneur de l'Hôtel de ville



Lundi 13 février - « Savoir rouler à vélo » avec le Cyclo-club de L'Isle-Adam
CM2 de l'école Balzac



BUDGET PRÉVISIONNEL 2023



L'élaboration du budget 2023 s'inscrit dans un contexte inédit et complexe avec une crise internationale générant des hausses notables des prix dans de nombreux domaines ainsi qu'une inflation croissante. À l'image de toutes les communes, L'Isle-Adam doit faire face cette année à une diminution de ses recettes, en raison de la suppression de la taxe d'habitation et de l'érosion de la dotation de l'Etat.

À cela s'ajoute une augmentation considérable de l'ensemble des charges (chauffage et électricité des bâtiments publics, restauration scolaire...) sans aucun service additionnel proposé aux Adamois. À titre d'exemple, la dépense d'énergie représente une augmentation d' 1 M€ dans le budget communal. Heureusement l'éclairage public augmente dans une mesure moindre grâce à la politique ambitieuse de passage en LED initiée par la Ville il y a plusieurs années.

L'adoption du budget 2023 doit permettre à la municipalité de **garantir aux Adamois la même qualité**

de service tout en conservant les bons indicateurs financiers de la Ville, à savoir notamment :

- Un endettement équivalant à 470€ par habitant contre 960€ en moyenne nationale.
- Une capacité de désendettement égale à 1.59 année contre 6.1 année en moyenne nationale.
- Une épargne brute satisfaisante qui s'élève à 20% contre 15% pour les villes de la même strate.
- Une masse salariale qui ne dépasse pas 51% de nos dépenses, contre 58% en moyenne dans les communes de taille comparable.

Le niveau de **l'auto-financement**, clef de voûte d'une politique publique efficace, doit également être maintenu pour garantir la poursuite des investissements dans la transition écologique, la rénovation de nos voiries et infrastructures, l'entretien de nos écoles et des espaces verts et la préservation de notre patrimoine et de notre cadre de vie.



En 2023, l'emprunt d'1M€ dédié à l'achat et à la réhabilitation de la maison de la zone de biodiversité n'affectera que très faiblement la poursuite du désendettement de la Ville



Michel VRAY
Adjoint au Maire en charge des Finances

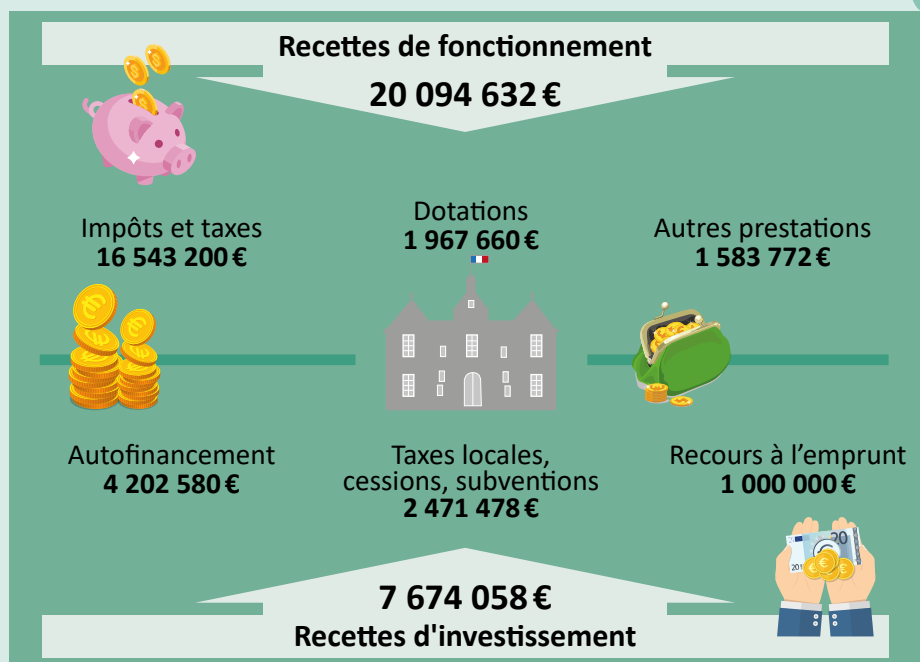

ENDETTEMENT PAR HABITANT PAR AN DE L'ISLE-ADAM



L'ENDETTEMENT MOYEN AU NIVEAU NATIONAL DES VILLES DE LA MÊME STRATE PAR HABITANT PAR AN





DÉPENSES DE FONCTIONNEMENT

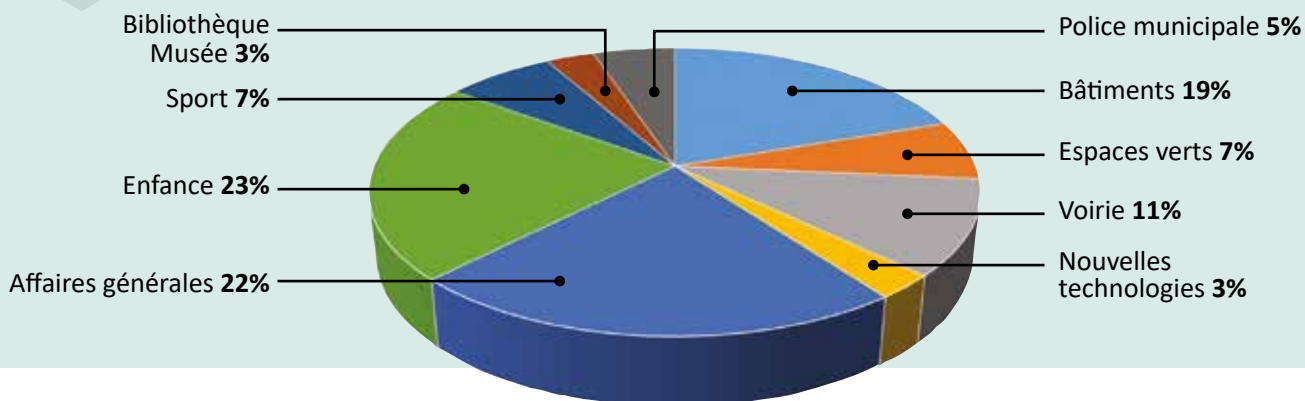

DÉPENSES D'INVESTISSEMENT

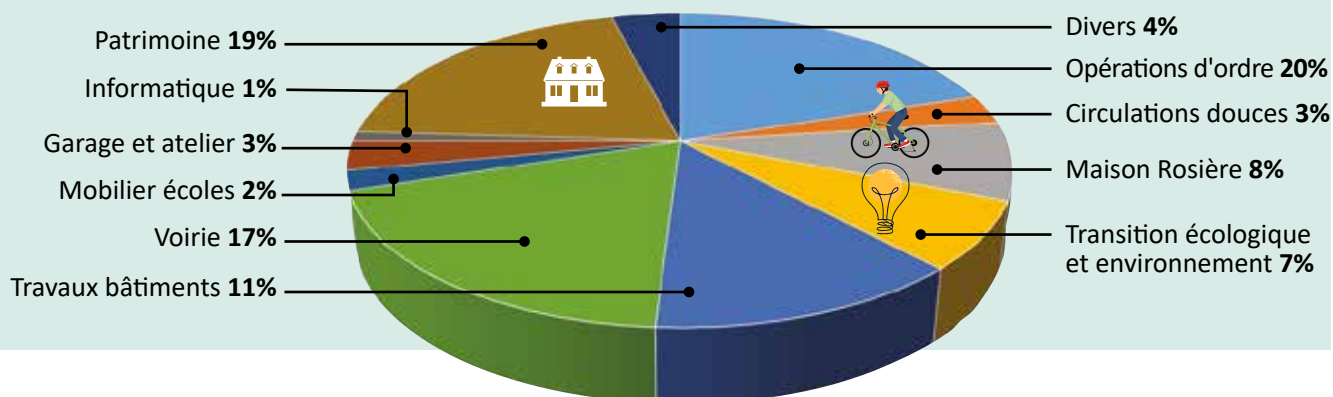

GRANDS PROJETS 2023



BUDGET PRÉVISIONNEL PLAGE 2023

Recettes de fonctionnement : 538 570 €
Recettes d'investissement : 89 000 €



BUDGET PRÉVISIONNEL SCÈNE ADAMOISE 2023

Recettes de fonctionnement : 254 500 €
Recettes d'investissement : 33 800 €

La Scène Adamoise

SAMEDI 1ER AVRIL : ENSEMBLE, NETTOYONS LA NATURE !

La Ville organise, avec le concours de l'association IASEF (Initiatives et Actions pour la Sauvegarde de l'Environnement et des Forêts), le syndicat TRI-OR et l'ONF, une matinée randonnée en famille, à pied ou en vélo, pour nettoyer la nature.

Cinq départs sont proposés à 10h à partir de différents endroits en ville avec un point d'arrivée vers 12h à la zone de biodiversité pour un tri en commun.

Des sacs de ramassage vous seront remis. Une tenue adéquate avec bottes et gants est vivement recommandée !

Les points de rendez-vous des circuits seront communiqués sur le site de la Ville : ville-isle-adam.fr



**Ensemble
nettoyons la nature**

Samedi 1^{er} avril
Randonnées pour nettoyer la nature
5 départs à 10h, retour à 12h à la Zone de Biodiversité de La Rosière
Renseignements : ville-isle-adam.fr

L'Isle-Adam Ville Parc IASEF



SAMEDI 27 MAI : FÊTE DE LA NATURE À LA DÉCOUVERTE DE LA BIODIVERSITÉ À LA ROSIÈRE

La Fête de la Nature est le rendez-vous incontournable pour mettre à l'honneur la richesse et la beauté de la nature qui nous entoure, en particulier à la zone de biodiversité de la Rosière.

Ainsi, le samedi 27 mai, les visiteurs pourront, tout au long de la journée découvrir la faune et la flore de la zone de biodiversité. Cette journée, labellisée Fête de la Nature, valorisera la qualité non seulement écologique, mais aussi pédagogique de ce site devenu incontournable de notre Ville-Parc.

De nombreux acteurs locaux: associations, partenaires et services municipaux proposeront de 11h à 17h de multiples animations:

- mycologie: découverte des champignons de la Rosière
- éco-pâturage
- les ruches et le miel de la Rosière
- le brochet, roi de l'eau douce
- astronomie: le ciel de la Rosière
- les milieux humides
- haies et biodiversité
- macrophotographie
- conseils de jardinage et distribution de bulbes à planter
- ateliers créatifs.



Vendredi 26 mai
CONFÉRENCE
SUR LES INSECTES
AVEC UNE SORTIE
NOCTURNE
renseignements :
ville-isle-adam.fr

Nouveauté
CIRCUITS DÉCOUVERTES

- les plus beaux arbres du patrimoine adamois
- les zones humides
- les fontaines



AMÉNAGEMENT D'UNE ROSELIÈRE SUR L'ÉTANG DE LA GARENNE



Une roselière est une formation végétale prairiale hétérogène en zone humide, en bordure de lacs ou d'étangs dans laquelle poussent des plantes de la famille des roseaux, principalement des roseaux communs, des massettes, des baldingères faux-roseaux et des scirpes. Formation haute et dense de plantes herbacées vivaces, elle joue un rôle écologique important en particulier comme refuge en favorisant la nidification des oiseaux.

Depuis décembre dernier, des rhizomes de phragmites, roseaux utiles pour le maintien des berges ont été plantés aux étangs de la Garenne pour former une nouvelle roselière. Un radeau flottant viendra, cet été, compléter cet aménagement favorisant le bon développement de notre biodiversité.



ENTRETIEN ANNUEL DES ARBRES

À la suite des résultats de l'étude phytosanitaire menée par la municipalité sur l'ensemble du parc arboré de la ville, les premières actions d'entretien ont été mises en oeuvre.

Ainsi, les arbres recensés malades ou en fin de vie ont été coupés à divers endroits de la ville. Le service des espaces verts procède actuellement à leur remplacement avec la plantation d'une trentaine de grands sujets, identiques aux précédentes essences - notamment pour les arbres d'alignement - ou plus respectueux de notre biodiversité.

Concours L'Isle-Adam en fleurs



Villes et Villages Fleuris
LE LABEL NATIONAL DE LA QUALITÉ DE VIE

À chaque printemps, tous les jardiniers amateurs et « mains vertes » sont invités à concourir pour la plus belle mise en valeur florale et végétale des jardins, terrasses et balcons visibles de la rue et ainsi contribuer à valoriser notre patrimoine paysager.

Cinq catégories sont prévues : maisons individuelles avec jardin, balcons-terrasses-fenêtres, commerçants et restaurants, jardins des écoles, jardins familiaux. Les gagnants recevront des récompenses pour continuer à embellir leurs balcons, terrasses et jardins.

Les inscriptions sont ouvertes jusqu'à mi-juin 2023. Le jury passera fin juin. Le bulletin d'inscription et le règlement figurent sur le site de la ville.

Le saviez-vous ?

Que faire dans son jardin en mars ?

Les protections hivernales sont progressivement retirées et vous allez pouvoir vous adonner aux tailles de mars, réputées les meilleures. C'est également le moment de planter : arbustes printaniers ou qui fleuriront en été, bambous, bulbes d'été et fleurs vivaces de saison.



BUDGET PARTICIPATIF 3 NOUVEAUX PROJETS POUR 2023 !



Julita Salbert, Adjointe au Maire en charge de l'Environnement et du Développement durable et Yann Wehring, vice-Président du Conseil régional d'Île-de-France, chargé de la Transition écologique, du Climat et de la Biodiversité

L'initiative « Budget participatif écologique » permet aux projets municipaux ayant reçu le plus de votes en ligne de recevoir une participation financière du Conseil régional d'Île-de-France.

Pour le prochain vote, la Ville soumet 3 projets :

- **Collecte de bouchons « solidaires »** : la commune souhaite mettre en place des collecteurs de bouchons plastiques dans le cadre d'un partenariat avec une association.
- **Création d'îlots de fraîcheur** par l'implantation de bacs arborés dans la rue Saint-Lazare.
- **La création d'un espace naturel au cœur de la ville** avec la plantation d'arbustes « refuges » pour oiseaux et insectes le long de la rue Fragonard.

Les Adamois pourront les soutenir dès le mois de juin en votant sur iledefrance.fr/budget-participatif-ecologique

RECENSEMENT DE LA POPULATION 2023

Le recensement national de la population via l'Institut national de la statistique et des études économiques (INSEE) permet de mieux connaître l'évolution de la population française, d'identifier ses besoins et de développer des projets pour y répondre.

Selon les dernières informations communiquées par l'INSEE en décembre 2022, la population de L'Isle-Adam s'élève à **11 923 habitants en 2020**. Ces données sont toujours publiées avec un écart de trois années étant donné le nouveau processus d'échantillonnage dans les communes de plus de 10 000 habitants.

CONSEIL MUNICIPAL DU 9 DÉCEMBRE 2022

Le Conseil a adopté les résolutions suivantes :

- Budget primitif 2023 qui s'inscrit dans un contexte contraint avec une baisse des recettes en raison de la disparition de la taxe d'habitation, de la hausse des dépenses de personnel et des coûts de l'énergie ainsi que d'une inflation élevée.
L'objectif de ce budget est de maintenir le haut niveau de services, de sécurité, de protection du cadre de vie, et d'investissements à L'Isle-Adam. En particulier, par ce budget la capacité d'autofinancement de la Ville se poursuit à un niveau similaire aux budgets des années précédentes tout en ayant un taux d'endettement en deçà de la moyenne nationale.
- Tarifs 2023 (bibliothèque, musée, location de salles...).
- Subventions municipales aux associations adamoises avec une enveloppe constante malgré les contraintes économiques.
- Groupement de commandes pour la location et la maintenance de matériels de reprographie et logiciels associés.
- Demande de renouvellement du label « Ville touristique ».



JOURNÉE DE L'EUROPE

La 4^e édition de la Journée de l'Europe se déroulera le **mercredi 24 mai** à la Scène Adamoise, dans le cadre du Joli mois de l'Europe, qui fédère des événements organisés autour du 9 mai, date anniversaire de la déclaration Schuman en 1950.

À cette occasion, deux événements se dérouleront pour sensibiliser à l'Union européenne et à ses institutions :

- Une simulation du Parlement européen: les lycéens des classes européennes du lycée Fragonard de L'Isle-Adam guidés par les étudiants du Master EEI Projet européen de l'Université de Cergy-Pontoise et les bénévoles de l'Association de Jeunes Européens débattront sur le thème de "L'égalité salariale homme-femme". Les premières rencontres préparatoires entre les étudiants et les lycéens ont eu lieu en janvier.
- Dans l'après-midi, **Michel BARNIER**, ancien Ministre des Affaires étrangères, ancien Député et Commissaire européen donnera une conférence auprès des jeunes étudiants sur le thème des relations géopolitiques de l'Union européenne.



STATIONNEMENT AVENUE DES ECURIES DE CONTI



Des horodateurs ont été installés en janvier pour l'ensemble des places matérialisées le long de l'avenue des Ecuries de Conti et du parking de la place du Feu Saint-Jean. La mise en application du stationnement payant a débuté en début d'année par une phase de sensibilisation. Toutefois, la verbalisation ne sera effective qu'à partir du 1^{er} avril 2023.

Le stationnement payant modéré, avec les deux premières heures gratuites, permet la rotation des places de stationnement et un accès facilité aux commerces de la ville. Il résout également la problématique des voitures ventouses comme celle des stationnements anarchiques. Le stationnement reste libre et gratuit entre 19 heures et 9 heures le lendemain matin, les dimanches et jours fériés ainsi que du 14 juillet au 31 août.

CLÔTURES ET PORTAILS : RÈGLES D'URBANISME



Toute modification de clôtures nécessite une déclaration préalable de travaux au Service urbanisme. Le Plan Local d'Urbanisme (PLU) de L'Isle-Adam (consultable en ligne) détaille les aménagements possibles dans le document 5B, page 7, intitulé « Recommandations architecturales et nuanciers ». Ces recommandations sont nécessaires pour que notre « Ville-Parc » garde sa cohérence architecturale.

Le Service urbanisme vous accueille au Castelrose sur rendez-vous pour vous conseiller et vous accompagner dans vos démarches. : lundi-mercredi : 8h30-12h / 13h30-17h30, mardi-jeudi : 8h30-12h, vendredi : 8h30-12h / 13h30-17h.

Le non respect des spécifications du PLU expose le propriétaire à des procédures très contraignantes menées par les services habilités de l'Etat.

TRAVAUX PARC DE CASSAN

Des travaux pour moderniser le réseau de distribution public d'électricité ont démarré route de Richebourg au Parc de Cassan. Ces travaux d'ouvertures sur trottoir et chaussée nécessitent une réduction de la voie de circulation, une limitation de la vitesse à 30 km/h et une interdiction de stationner.

La fin des travaux est prévue le 13 juillet 2023.



QUAI À BATEAUX

Un quai d'amarrage avec 2 accroches a été aménagé le long des berges (du côté du Pub « Le Chester »), afin que les bateaux puissent s'arrêter un moment sans avoir à passer l'écluse.



RÉHABILITATION DE LA RÉSIDENCE DE L'ABBÉ BREUIL

Les travaux de réhabilitation des logements (fenêtres, certaines pièces humides...) et des parties communes, d'isolation et de ventilation des bâtiments ainsi que la rénovation des façades prendront fin d'ici le mois de mai.

La dernière phase concernant les extérieurs sera terminée en juin : les accès de la résidence seront sécurisés, la clôture renforcée, des portails automatiques seront créés avec un nouvel accès piéton sur la rue Jean Droit.



RELEVÉ DES COMPTEURS D'EAU

Le SIAEP informe que la relève des compteurs d'eau sur la commune aura lieu du **8 au 23 mars 2023**.

Les usagers du service d'eau seront prévenus du passage des agents SUEZ et de LA POSTE par sms ou courriel, en fonction des informations client connues.

un ORGUE pour L'Isle-Adam

MÉCÉNAT DE L'ORGUE

En ouverture du Grand Concert du Nouvel An organisé le samedi 14 janvier à la Scène Adamoise avec l'Orchestre symphonique et lyrique de Paris, Monsieur le Maire a officiellement lancé la campagne de mécénat pour la construction d'un nouvel orgue, en partenariat avec la Fondation du patrimoine, représentée par son délégué pour le Val d'Oise, Monsieur Legrand.

Souhaité depuis longtemps par la municipalité et soutenu activement par l'Association Les Amis de l'orgue de l'Isle-Adam, ce projet culturel, patrimonial et pédagogique consiste en la fabrication d'un orgue à 12 jeux réels. Il sera réalisé par les Ateliers Rieger, également facteur d'orgue de la Philharmonie de Paris. Le futur orgue adamois, instrument de grande qualité, complètera le panel patrimonial des orgues de la vallée de l'Oise en proposant des sonorités symphoniques uniques. Une école d'orgue devrait aussi voir le jour.

Pour aider à la restauration de l'orgue de L'Isle-Adam, les dons, défiscalisés, sont à adresser à la Fondation du Patrimoine :

- soit sur leur site internet: www.fondation-patrimoine.org/80739
- soit par chèque : en utilisant le bulletin de don, disponible à l'accueil de tous les bâtiments municipaux.

L'installation de l'orgue est prévue fin 2023. Son inauguration est programmée au printemps 2024.

CHÂTEAU CONTI



- Le domaine du château Conti labellisé « patrimoine d'intérêt régional de la Région Île-de-France » lors de la commission du 25 janvier 2023.

Le label d'intérêt régional a été créé pour le patrimoine francilien non protégé. Ce dernier vise à révéler des édifices et des ensembles bâtis dont la valeur patrimoniale présente un intérêt régional, permettant ainsi de reconnaître leur importance dans le maillage patrimonial du territoire et contribuant à sensibiliser les Franciliens à la richesse de ce patrimoine.

- La réfection des contreforts du parc du Château Conti se poursuit. Ces travaux nécessaires à la préservation de ce site fondateur de l'histoire adamoise s'achèveront d'ici l'été 2023.

DÎNERS DE QUARTIER



Les beaux jours reviennent, l'occasion idéale pour organiser un dîner de quartier et retrouver le plaisir de ces moments de convivialité et de partage.

Les renseignements sont à prendre auprès de Gaëlle Demars, conseillère municipale en charge des dîners de quartier : g.demars@ville-isle-adam.fr ou auprès du service Fêtes et cérémonies au 01 34 08 19 50

Le saviez-vous ?



La sirène municipale a repris son service !

Sa mission est d'alerter les Adamois d'un sinistre de sécurité civile d'origine naturelle ou technologique, selon les termes du Ministère de l'Intérieur.

Depuis le 4 janvier, elle sonne chaque premier mercredi du mois à 12h avec 5 coups de sirène (environ 1 min) puis à 12h10 avec un coup continu de 30 secondes.

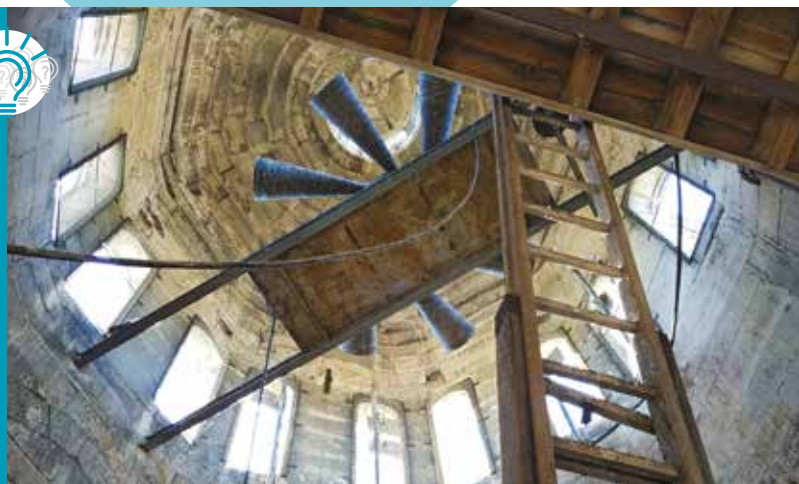

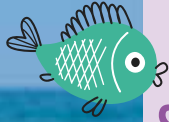

SÉJOURS ÉTÉ 2023

La Ville propose des séjours durant l'été aux enfants adamois âgés de 4 à 12 ans :

- **Ulong ou Takéo ?** pour les 8-12 ans du 8 au 19 juillet à Verdon-sur-Mer
- **Cocktail Océan, glisse et détente** pour les 12-14 ans du 8 au 19 juillet à Verdon-sur-Mer
- **Les petits Bretons** pour les 4-9 ans du 20 au 31 juillet à Douarnenez
- **Cap voile et glisse** pour les 6-11 ans du 20 au 31 juillet à Douarnenez
- **Cavaliers Normands** pour les 6-11 ans du 21 au 27 août à Argueil
- **Sur les pas de Robin des Bois** pour les 7-11 ans du 21 au 27 août à Luttenbach.

Détails des séjours et dossier de pré-inscription (à déposer avant le 6 mai 2023) en ligne dans rubrique enfance / séjour été



LES ACTIVITÉS DU CENTRE DE LOISIRS



L'équipe du multi-accueil a confectionné une tour sensorielle à partir d'éléments de récupération. Ce « do it yourself » proposé sur la base d'un carton rigide, à la hauteur de l'enfant, permet d'éveiller ses sens.

Il est formé d'objets à manipuler. Ces derniers peuvent être cachés dans des boîtes de mouchoirs, des morceaux de tissus de différentes matières qui produiront des bruits et des sons avec l'action des enfants.

Cette création de l'équipe est également un outil permettant de les accompagner dans la régulation et la gestion de leurs émotions.

INSCRIPTION AU « PASS LOISIRS »

Le service jeunesse propose aux jeunes Adamois de 11 ans à 17 ans de participer au Pass-Loisirs du 10 au 21 juillet 2023. Les jeunes bénéficieront, en matinée, d'activités en partenariat avec les associations de la ville (culturelles, sportives...). En après-midi, de nombreuses activités culturelles, sportives, manuelles, encadrées par les animateurs, seront organisées à La Plage, au centre sportif Amélie Mauresmo et au centre de loisirs...

FORUM DES MÉTIERS

Le 11 février a eu lieu le Forum des métiers et des formations au Lycée Fragonard.

Les lycéens ont pu rencontrer d'anciens élèves de leur lycée et échanger avec des professionnels.



LA SEMAINE DE LA LECTURE

La Semaine de la lecture s'est déroulée du 9 au 13 janvier pour les enfants des écoles maternelles et élémentaires de la Ville, ainsi que de l'IME (institut médico-éducatif).

32 ateliers animés par 12 bénévoles ont été organisés à l'Hôtel de ville dans le Salon d'honneur, au musée d'Art et d'Histoire Louis-Senlecq et au Château Conti.

BIEN VIVRE SON HANDICAP À L'ISLE-ADAM

Le tableau « Nuit onirique » est une œuvre collective réalisée par les enfants de l'IME et les élèves de l'école Cassan, en collaboration avec la DRAC Île-de-France et l'Agence Régionale de Santé.

Derrière « le handicap », trop souvent considéré au singulier, se trouve une grande diversité de réalités et de situations. Il peut être auditif, visuel, mental, psychique, cognitif ou moteur. De surcroît, il intervient au cours de la vie pour 85% des personnes en situation de handicap.

Au quotidien, il peut se traduire par des difficultés à se diriger dans un environnement inconnu, à communiquer et à lire ou encore à se repérer et monter des marches d'escalier.

La Ville de L'Isle-Adam s'investit depuis une cinquantaine d'années dans la prise en compte du handicap ou plutôt du « fait autrement » en ce qui concerne notamment l'accueil de structures spécialisées, la promotion d'activités associatives dédiées ainsi que les aménagements urbains.

« Ma mission consiste à accompagner les Adamois en situation de handicap pour monter leurs dossiers de demande d'aide auprès de la Maison Départementale des Personnes Handicapées.



Annie PARAGE
Conseillère municipale
référente Handicap

LE HANDICAP EN QUELQUES CHIFFRES

24% de la population ACTIVE est en situation de HANDICAP

80% des handicaps ne sont pas immédiatement VISIBLES

5 GRANDES FAMILLES de handicaps reconnues



MOTEUR
difficultés à se mouvoir



SENSORIEL
troubles visuels et auditifs



INTELLECTUEL
limitation de la compréhension, de la communication...



PSYCHIQUE
trouble de la personnalité



MALADIES INVALIDANTES
cancer, VIH, sclérose en plaques...



Accessibilité à l'accueil du Castelrose

APED ESPOIR



Sortie sur le marché

« La finalité de notre accompagnement est de permettre à chaque enfant de puiser dans sa différence la force qu'elle contient, pour apprendre, s'épanouir, grandir et prendre son envol, pour devenir sujet de son existence. »

Corinne Bryche, Directrice de l'IME « Espoir »

Depuis 1968, l'Institut Médico Educatif (IME) « l'Espoir » et plus récemment le foyer d'hébergement « l'Avenir », tous deux gérés par l'Association de Parents d'Enfants Déficients (APED) sont installés à L'Isle-Adam.

Au sein du parc arboré de la Faisanderie, l'IME « Espoir » accueille 80 enfants, adolescents et jeunes adultes de 4 à 20 ans présentant un déficit des fonctions cognitives (55 places) et/ou un trouble du spectre de l'autisme avec déficience intellectuelle (25 places).

L'établissement propose des projets individuels d'accompagnement adaptés aux besoins des jeunes et basés sur une éducation positive forte d'encouragements pour mener progressivement vers l'autonomie. L'équipe pluridisciplinaire, composée de cinquante professionnels médico-sociaux : éducateurs spécialisés, rééducateurs, psychologues, infirmières et médecins et de cinq enseignants de l'Education nationale, intervient dans les différents domaines du développement cognitif, de la communication et du langage, des interactions sociales, des émotions, du comportement et des activités scolaires.

Installé en cœur de ville, au sein du château de la Faisanderie, datant de 1882 et entièrement rénové en 2018, l'IME dispose également d'un bâtiment construit en 2017 pour répondre à l'ouverture de l'établissement aux jeunes autistes. Cette proximité avec la gare, accessible à

Château de la Faisanderie

pied, et le réseau de circulations douces permet une ouverture sur la ville et d'accéder facilement à tous les services et activités proposés en centre-ville.

Ainsi, des sorties de socialisation sont organisées le vendredi matin en coordination avec les commerçants du marché pour mettre en pratique les apprentissages sur le langage, pour s'exprimer et se faire comprendre. Des cours de pratiques sportives sont organisés avec l'association l'Olympique Adamois qui accueille des



Sport adapté - Olympique Adamois



Équithérapie - L'Orée de la Forêt

jeunes de l'IME dans ses équipes de football et avec le centre équestre L'Orée de la forêt. Des rencontres avec les jeunes du Centre de loisirs sont également régulièrement organisées le mercredi matin. L'IME décore aussi chaque année un char pour le Carnaval de L'Isle-Adam.

Dans ses projets de développement, l'IME envisage d'ouvrir une boutique solidaire qui serait tenue par des jeunes en situation de handicap et qui proposerait des produits fabriqués dans les établissements et services d'aide par le travail (ESAT), tenus par l'association APED.

à noter

Le rendez-vous annuel « L'espoir en fête » aura lieu le samedi 10 juin 2023. De nombreux stands et animations sont proposés à tous à cette occasion.



FOYER D'HEBERGEMENT « L'AVENIR »

Le Foyer d'hébergement « L'Avenir » accueille quarante personnes adultes handicapées qui exercent une activité pendant la journée, en milieu ordinaire, dans un établissement ou un service d'aide par le travail (ESAT) ou dans une Entreprise Adaptée. Il est situé chemin des 3 sources, à proximité de la clinique Conti.

Dans cet établissement, les résidents sont accompagnés par une équipe éducative composée de quinze professionnels : aides médico-psychologiques, conseillers en économie sociale et familiale, éducateurs spécialisés, moniteurs-éducateurs, surveillants de nuit.

Chacun des résidents bénéficie d'un studio ou deux pièces. Les repas sont pris en collectivité. Un transport par bus est organisé pour leur permettre de se rendre sur leurs lieux de travail.

CLASSE ULIS À L'ÉCOLE ALBERT CAMUS



Tricycles adaptés pour les jeunes en situation de handicap

L'école Albert Camus accueille une classe Ulis.

Elle s'adresse aux élèves en situation de handicap et leur permet de suivre totalement ou partiellement un cursus scolaire ordinaire.

Une personne exerçant les fonctions d'auxiliaire de vie scolaire peut venir accompagner les enfants pour leurs activités scolaires ou leur vie quotidienne au sein de l'école.

Zoom sur les Freedom Riders

L'association « Les Freedom Riders » réunit des passionnés de motos. Ses membres sont très investis auprès des personnes en situation de handicap.

Ils organisent chaque année, notamment lors du Carnaval de L'Isle-Adam des baptêmes moto, des balades, des ventes d'objets ou diverses actions caritatives au profit d'associations adamoises.



TERRE 2024 DE JEUX

L'ENGAGEMENT DU DÉPARTEMENT

CHARTRE DÉPARTEMENTALE « SPORT ET HANDICAP »

Dans le cadre des Jeux Olympiques et Paralympiques de Paris 2024 et en sa qualité de Terre de Jeux, la Ville de L'Isle-Adam souhaite s'engager pour rendre accessible et encourager la pratique sportive des personnes en situation de handicap. À ce titre, elle signera prochainement la Charte départementale « Sport et Handicap ».

Cette adhésion permettra de favoriser les liens et interactions au sein de la commune et d'initier de nouveaux partenariats entre les établissements et services médico-sociaux accueillant des personnes en situation de handicap, les associations œuvrant dans le champ du handicap et les structures sportives afin de permettre à tous ces acteurs de se rencontrer et de mettre en place des projets communs.

Elle contribuera également à sensibiliser à la pratique du handisport ou du sport adapté et à soutenir les associations sportives accueillant et accompagnant des personnes en situation de handicap comme le club de football, l'Olympique adamois, le club de volley ball, IAFVO et le tennis de table « Ping adamois ».

LES AMÉNAGEMENTS URBAINS



Poteaux de haute visibilité



Bande d'éveil de vigilance



80 places PMR en Ville

L'accessibilité de la voirie et des espaces publics aux personnes handicapées est une problématique publique majeure. L'objectif est que toute personne handicapée ou à mobilité réduite puisse se déplacer et circuler en ville, accéder à tous les espaces recevant du public, traverser les axes de circulation de manière autonome, au même titre qu'une personne valide.

On observe d'ailleurs que cette meilleure qualité d'usage octroie un confort de circulation qui profite à tous les usagers, des personnes âgées aux parents avec leur landau...

À ce titre, la Ville de L'Isle-Adam veille à entretenir sa voirie et à équiper son mobilier urbain en tenant compte notamment des personnes ayant une déficience visuelle.

En effet, les mobiliers urbains de proximité et de délimitation comme les poteaux ou les bornes se doivent d'être repérables visuellement avec un coloris de revêtement contrastant avec celui des abords (chaussée, parking) et détectables par les cannes des personnes déficientes visuelles. Aussi on trouve dans les rues adamoises des poteaux de haute visibilité et des bandes d'éveil de vigilance.

PLACES DE PARKING POUR PERSONNES À MOBILITÉ RÉDUITE (PMR)

À L'Isle-Adam, chaque parking public comporte des places réservées aux personnes à mobilité réduite. Au total, ce sont 80 places qui sont mises à disposition des personnes détentrices d'une carte de stationnement pour personnes handicapées. L'utilisation abusive de ces places réservées est sanctionnable par une amende.

PROJETS À L'ÉTUDE

La Ville envisage de poursuivre l'offre de logements adaptés aux personnes en situation de handicap et mène à ce jour une réflexion sur la possibilité de construire des logements sociaux dédiés.

Dans le même esprit, le service de Transport à la Demande mis en place par la CCVO3F en janvier 2023 pour faciliter les déplacements des habitants de la Vallée de l'Oise (seniors, demandeurs d'emploi, bénéficiaires du RSA) souhaitant se rendre chez le médecin, faire des courses dans l'intercommunalité ou accomplir des démarches administratives, est à l'étude pour inclure les personnes en situation de handicap.



LOGEMENTS HANDICAPÉS

À L'Isle-Adam, depuis une dizaine d'années, tous les logements neufs et récents sont aux normes handicap avec une accessibilité des immeubles.

Les deux résidences seniors (La Clairière et Village d'Or) bénéficient de barres de transfert dans les couloirs et de barres de relèvement dans les sanitaires.

Les logements sont tous adaptés au handicap avec des douches à l'italienne et l'espace rotation pour les fauteuils.

Le saviez-vous ?



Hand-in-the-cap

Ce mot, d'origine anglaise, désignait au départ des jeux au XVI^e siècle dans lesquels des objets de valeurs différentes étaient disposés dans un chapeau, le hasard élisant le gagnant. Par extension le terme s'appliquera à tout désavantage, comme dans certains sports : golf, courses hippiques..



LE CARNAVAL DE L'ISLE-ADAM CÉLÈBRE SA 25ÈME ANNÉE !



23 mars 1996 - Danièle Porthé et Chantal Villalard, Adjointes au Maire de Michel Poniatowski, à l'origine du 1^{er} Carnaval adamois

Le premier carnaval remonte au 23 mars 1996. À l'époque seuls 2 chars défilaient, accompagnés de troupes de musiciens et de calèches... Monsieur Carnaval était déjà présent pour clôturer le défilé !

Pour le 25^e anniversaire du carnaval, le défilé passera pour la première fois par Port L'Isle-Adam. Une quarantaine de chars et de troupes défileront dans les rues **samedi 18 mars** : musique, confettis, danseurs, animations en tout genre... Préparez votre déguisement et venez accompagner le défilé au rythme des fanfares !



SEMAINE OLYMPIQUE ET PARALYMPIQUE DU 3 AU 7 AVRIL

La semaine olympique et paralympique se déroulera au Centre Sportif Amélie Mauresmo du 3 au 8 avril 2023, en collaboration avec l'UNSS 95.

Terre de jeux pour les JO 2024, la Ville de L'Isle-Adam propose, en transversalité avec le service des sports, les associations sportives, le Collège Pierre et Marie Curie et sa classe olympique et les accompagnants d'élèves en situation de handicap (AESH), une semaine dédiée à l'olympisme du 3 au 7 avril 2023 au Centre sportif Amélie Mauresmo.

Toute la semaine, les écoliers adamois participeront à de nombreuses activités autour de l'olympisme

(expositions, projets artistiques et culturels, découvertes sportives...).

Les sports qui seront présentés durant cette semaine sont :

- Le volley assis
- Le parabadminton
- L'escrime : section Escrime R
- Le tir à l'arc
- Le Judo
- Le tennis de table.



Portrait de Michael Gagliardi

Attaquant réceptionneur en équipe de France de Volley assis



L'IAFVO Volley Ball (L'Isle-Adam Frépillon Vallée d'Oise) a eu la chance d'accueillir Mickaël Gagliardi, joueur de l'équipe de France de volley assis : il a pu permettre une initiation de cette pratique. L'objectif sera de proposer cette nouvelle discipline à la rentrée prochaine.

Le volley assis, discipline paralympique depuis 1980, se joue sur un terrain de 5mX6m et un filet de 1,10m de haut. Il demande toutes les qualités typiques du volley : agilité, esprit d'équipe, réflexes et intelligence de jeu. Comme son nom l'indique, il se joue assis. Les joueurs et joueuses peuvent toucher la balle avec n'importe quelle partie de leur corps, à condition de ne pas « décoller » du sol.

Le VA est tout indiqué aux personnes souhaitant intégrer un sport compétitif mais adapté - reprise du sport après blessure ou grossesse, amputation, troubles musculo-squelettiques...

LE TIR À L'ARC À L'HONNEUR



Les équipes de tir à l'arc du Collège Pierre et Marie Curie sont championnes d'académie en catégorie « collège » et « collège sport partagé », avec l'Établissement Régional d'Enseignement Adapté (EREA) Françoise Dolto de Beaumont-sur-Oise.

Elles défendront les couleurs de L'Isle-Adam et de l'académie dans les 2 catégories aux Championnats de France de l'Isle-sur-la-Sorgue les 27, 28 et 29 mars. Nous leur souhaitons tous les succès !



UNE FRESQUE AU CENTRE SPORTIF AMÉLIE MAURESMO

Dans le cadre des Jeux olympiques et paralympiques de Paris 2024 et en tant que titulaire du label #terredejeux2024, la Ville a confié les vitres du Centre sportif à Jeremy « Rehab – moichezvous » pour la réalisation d'une fresque « L'Isle-Adam - Terre de Jeux 2024 ».

Jeremy a grandi à L'Isle-Adam. Collégien, il venait régulièrement au Centre sportif. Aussi, il a retrouvé ces lieux avec plaisir pour y réaliser une fresque colorée et dynamique mettant en lumière les sports olympiques pratiqués à L'Isle-Adam.



Deve Maboungou

Le Président de l'École de Silat Défense Adamoise a obtenu récemment 2 nouvelles distinctions officielles. Décoré de la médaille de bronze de l'Étoile Civique (novembre 2022), il a également été élevé au grade d'officier et reçu la médaille d'argent de la Ligue Universelle du Bien Public (décembre 2022).



La galette des rois des 3 petits choux

Sylvain Le Maux, patron des 3 petits choux et chef pâtissier a remporté le « 1^{er} Prix de la meilleure galette aux amandes Île-de-France - 2023 ».

Aux 3 Petits Choux, 48 avenue Michel Poniatowski



Mehdi Charef

Écrivain, réalisateur de cinéma, auteur de théâtre, son septième roman *La cité de mon père* fait partie de la sélection littérature française du Grand Prix des Lecteurs Pocket 2023.



Meilleur apprenti boucher

Enzo Hervieu, en formation auprès de Frédéric Cornette, patron de la Boucherie de Nogent, a gagné le concours du meilleur apprenti Île-de-France et participera les 14 & 15 mai prochain à la finale nationale.



Les Matinales de la Santé

La municipalité propose de nouvelles rencontres sur la thématique de la santé : Les Matinales de la Santé.

Les premières Matinales ont eu lieu le samedi 28 janvier avec plus de 80 personnes sur le thème « Cœur & Sport » avec comme intervenants le Dr Roger Haziza, cardiologue, Clinique Conti- ELSAN, Jean-François Tatar, athlète pluridisciplinaire et le Dr Eric Héry, cardiologue, Président de l'association « La Foulée d'Hippocrate ».

Les Matinales de la Santé, animées par Nadège Faul, sont des conférences grand public organisées plusieurs samedis matin pour aborder, avec la participation de médecins et de professionnels de santé adamois et de la vallée de l'Oise, l'actualité de sujets liés à la prévention, l'alimentation, les pathologies chroniques, les bonnes habitudes de vie...

Les prochaines matinales auront lieu à l'espace Magallon le 1^{er} avril à 9h30 sur le thème du sommeil.

« ÎLE-DE-FRANCE MUTUELLE SANTÉ »

LA PREMIÈRE MUTUELLE RÉGIONALE POUR TOUS

La Région innove, depuis le 1^{er} février 2023, avec la première mutuelle régionale en France. Proposée en partenariat avec La Mutuelle Familiale, Harmonie Mutuelle et AXA, « Île-de-France Mutuelle Santé » vise à offrir à tous les Franciliens un accès aux soins et à la prévention à des tarifs avantageux.

Vous avez une question ? Un numéro vert (gratuit) est à votre disposition du lundi au vendredi, de 9h à 18h : 0800 730 641



NOCES DE DIAMANT 60 ANS DE MARIAGE



Monsieur et Madame Hubert Tardif (ancien premier Adjoint au Maire de 2001 à 2014 et Président du Conseil des Sages et ancienne dirigeante de l'association Palette) ont fêté leurs noces de diamant le 16 décembre dernier.

Geste santé n°9

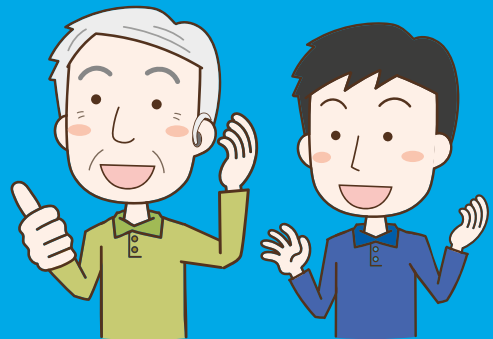

COMMENT PARLER À UN MALENTENDANT

- Placez-vous en face de lui
- Parlez à voix égale et naturelle
- Ne lui parlez pas depuis une autre pièce
- Attirez doucement son attention
- Réduisez les bruits de fond
- Ne fumez ni ne mangez pas : laissez vos lèvres visibles
- Ne vous énervez pas, ne criez pas
- Répétez, oui, mais avec d'autres mots
- Mains, visage, gestes : tout votre corps parle

NOUVEAUX COMMERCES



Prêt-à-porter et accessoires femme
En vogue
10 rue Saint-Lazare



Maraîcher
La ferme de Maffliers
Fruits et légumes de saison toute l'année
Marché



CHANGEMENT D'ADRESSE



PMP decor
36 avenue de Paris

SERVICES



Société en gestion de patrimoine
En particulier : placements financiers avec avantages fiscaux dans le cadre du handicap
Cabinet Placēfi
28 avenue de Paris
01.34.08.00.78

LA VILLE DE L'ISLE-ADAM RENOUVELLE SES 5@, LA PLUS HAUTE DISTINCTION DU LABEL « VILLE INTERNET » !

La Ville de l'Isle-Adam vient d'obtenir le renouvellement de ses 5 @ pour le « Label National Territoires, Villes et Villages Internet » !

Cette récompense témoigne de l'implication de la Municipalité en matière de démocratisation des nouvelles technologies et de leurs usages citoyens, comme la mise en place du Lifi à l'école Chantefleur de Cassan, les plans interactifs pour visualiser les sites touristiques de la commune, les nouveaux panneaux numériques en ville ou le changement des logiciels pour les services de la Ville...



NOUVEAUX PANNEAUX LUMINEUX



La Ville procède à la mise à jour des panneaux lumineux. Deux panneaux « nouvelle génération » ont été installés récemment : l'un à l'angle de l'avenue des Ecuries de Conti, l'autre au carrefour de l'avenue de Paris avec l'avenue Michel Poniatowski. La mise à jour des anciens panneaux se poursuivra d'ici l'été.

« EMPRUNT LOINTAIN. MARIE OUAZZANI & NICOLAS CARRIER » DU 2 AVRIL AU 17 SEPTEMBRE 2023

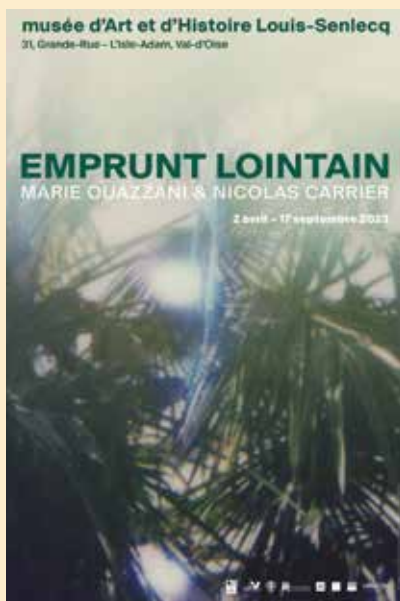

L'invitation du musée d'Art et d'Histoire Louis-Senlecq au duo d'artistes Marie Ouazzani et Nicolas Carrier vise à proposer un nouveau regard sur le paysage et à promouvoir la création contemporaine émergente.

Marie Ouazzani et Nicolas Carrier développent une pratique artistique à travers la recherche et l'exploration des territoires urbains

et leurs périphéries. L'exposition *Emprunt lointain* s'articule autour de deux notions centrales dans leur travail : les jardins et les ports.

Au premier étage, les artistes ont transformé l'architecture intérieure afin de faire pénétrer la lumière dans le bâtiment et nourrir ainsi une installation composée de plantes et de distributeurs isothermes d'infusions produites par leurs soins. Ils proposent au public de l'exposition de goûter ces infusions composées de plantes et de fleurs, ayant un lien présent ou à venir avec le territoire – « boire le paysage » pour le redécouvrir ou l'appréhender d'une tout autre manière.

L'installation « Extra tropicale », rassemblant quatre vidéos réalisées entre 2020 et 2022, est présentée pour la première fois dans son intégralité au deuxième étage du musée. Ces vidéos réalisées dans les ports de Lisbonne, Brest, Anvers et Gênes, oscillent entre lassitude et espoir et montrent un monde ralenti où le vivant et le non-vivant s'hybrident et s'entraident.

AGENDA DU MUSÉE

Tous publics

- Tous les dimanches : visite guidée gratuite à 15h
- Dimanche 16 avril 2023, à partir de 15h, rencontre avec les artistes Marie Ouazzani et Nicolas Carrier

Jeune public

L'Atelier du mercredi

- Mercredi 12 avril 2023
Infusion et sachets de thé réutilisables : confection de sachets de thé et création d'une infusion à base de plantes et de fruits.
- Mercredi 24 mai 2023
Bombes de graines : modelage de boules d'argile remplies de graines à répandre.

Stage des vacances d'avril

- Mercredi 26 et jeudi 27 avril 2023 de 14h à 16h
Ville nature : Une plante qui éclaire nos rues ? Des maisons-buissons ? Les participants laisseront libre cours à leur imagination afin de créer une maquette où architecture et végétal ne font plus qu'un.

Bibliothèque municipale *Georges Duhamel*

Chaque mercredi la bibliothèque propose des animations pour les petits :

- **Le Matin des bout' chou** pour les 0-3 ans à 10h30
- **Histoires par-ci par-là** pour les 4-7ans à 10h30
- **Raconte-nous...** pour les 4-7 ans à 15h



Ainsi que le Pass' Découverte Culture le mercredi après-midi pour les enfants de 8 à 10 ans :

- **Ateliers ESCAPE GAME** mercredi 29 mars et mercredi 5 avril 2023 de 14h à 15h30 : « Les secrets de la bibliothèque »
- **Ateliers ECRITURE** mercredi 12 avril et mercredi 19 avril 2023 de 14h à 15h30 (animés par Mehdi Charef/Ecrivain-Cinéaste) : écriture d'une petite histoire selon l'imagination des enfants.



APPELS AUX JARDINIERS !

Dans le cadre de l'exposition présentée au musée, ouverture prochaine d'une Grainothèque à la bibliothèque municipale.

Qu'est-ce qu'une grainothèque ? C'est un lieu d'échange libre de graines de fleurs, de fruits et de légumes..., basé sur le don et le troc. C'est aussi un espace de convivialité et de partage sur le thème du jardinage.

Pour mettre en place ce projet, une collecte de graines est organisée du 6 au 31 mars. Déposez vos dons à la bibliothèque et à l'Office de tourisme.

Samedi 11 mars à 20h30
Peps Comedy Club
 par l'association OTB
 15€ en pré-vente, sur place 20€

Dimanche 12 mars à 17h
Divas of Soul
 25€, moins de 18 ans 15€

Vendredi 17 mars à 20h30
The Celtic Tramps
Concert irlandais de la Saint-Patrick
 15€, moins de 18 ans 9€
Concert debut

Samedi 25 mars à 20h30
Tribute to George Gershwin
 20€, moins de 18 ans 12€

Vendredi 31 mars à 21h
Le Québec à L'Isle-Adam
 20€, moins de 18 ans 10€

Samedi 8 avril à 20h30
Scène Ouverte
 par l'association OTB
 Participation libre

Samedi 15 avril à 20h30
Liane Foly
La folle repart en thèse
 30€, moins de 18 ans 18€

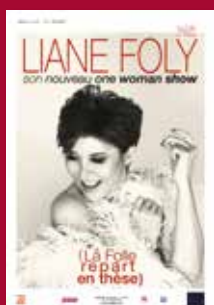

Vendredi 21 avril à 20h30
Harmonie de la Vallée de l'Oise et des 3 Forêts
Carte Blanche aux orchestres adamois
 10€, moins de 12 ans 5€

Dimanche 14 mai à 16h
Okilélé
Spectacle de marionnettes
 10€ pour les plus de 14 ans, 6€ pour les moins de 14 ans

Samedi 20 mai à 20h30
Peps Comedy Club
 par l'association OTB
 15€ en pré-vente, sur place 20€

Samedi 11 et dimanche 12 mars
Concours d'agility
 par le Club canin
 Parc Manchez

Samedi 18 mars dès 10h
Carnaval
 Place de Verdun



Du 25 mars au 2 avril
Fête foraine
 Parc Manchez

Samedi 1^{er} avril à 9h30
Les Matinales de la Santé 
 « Le sommeil »
 Espace Magallon

Samedi 1^{er} avril à partir de 10h
Ensemble, nettoyons la nature
 Renseignements 01 34 08 19 19

Dimanche 2 avril
Exposition « Emprunt lointain. Marie Ouazzani et Nicolas Carrière »
 Musée d'Art et d'Histoire Louis-Senlecq
 Renseignements 01 74 56 11 23

Samedi 8 avril de 14h à 18h
Ateliers de Pâques
De 3 à 12 ans.
 Comité des fêtes
 Cafétéria du Centre Sportif
 Amélie Mauresmo
 Renseignements 07 81 96 92 10

Dimanche 9 avril
Chasse aux oeufs
Pour les enfants jusqu'à 6 ans
 Comité des fêtes
 Jardins du Castelrose
 Renseignements 07 81 96 92 10

Dimanche 9 avril
Animation marché « Pâques »
Des ballotins de chocolat seront à gagner
 Place du marché

Lundi 10 avril
Brocante de Nogent
 par l'ACIA

Lundi 8 mai
Commémoration de la Victoire 1945
Union Nationale des Combattants (UNC)
Monument aux Morts de l'Hôtel de Ville

Samedi 13 mai de 18h à 22h
La nuit des musées
 Musée d'Art et d'Histoire Louis-Senlecq
 Renseignements 01 74 56 11 23

Dimanche 21 mai
Bourse aux vélos
 Centre sportif Amélie Mauresmo

Mercredi 24 mai
Journée de l'Europe
 La Scène Adamoise

Samedi 27 mai
Fête de la nature
 Zone de biodiversité de la Rosière

Lundi 29 mai
Brocante du centre-ville
 par l'ACIA

Samedi 3 juin
Ouverture de La Plage les week-ends
 La Plage
 Place du Feu Saint-Jean

Dimanche 4 juin
Animation marché « Fête des mères »
 Place du marché

Dimanche 11 juin
Course des baignoires
 par l'ACIA
 Pont du Cabouillet

Vendredi 16 juin à partir de 18h
Fête de la musique
 La Plage



NOUVELLES RÈGLES D'ACCÈS AU SITE DE LA PLAGE



Les saisons estivales qui connaissent notamment des périodes de fortes chaleurs conduisent à une très grande demande de fréquentation du site exceptionnel de La Plage. L'accès sur ce domaine municipal doit pouvoir rester accessible aux Adamois tout en respectant un nombre réaliste d'occupation pour garantir la sécurité de tous les estivants, ne pas occasionner de détériorations volontaires du site et demeurer en conformité avec les prescriptions des services de l'Etat.

Aussi la municipalité a décidé de nouvelles règles pour accéder sur le site de La Plage, applicables dès le mois de juin 2023.

Concrètement, des cartes d'adhésion individuelles seront proposées sur **demande aux Adamois, aux habitants de notre Communauté de Communes de la Vallée de l'Oise et de Champagne-sur-Oise**. Elles permettront l'accès à **une entrée réservée et de bénéficier de tarifs privilégiés**. Sur présentation de la carte, les enfants adamois de 5 ans à 18 ans, les Adamois de 60 ans et plus, et les grands-parents adamois habitant depuis plus d'un an à L'Isle-Adam continueront de bénéficier de la gratuité en semaine et du tarif réduit le week-end.

Pour les personnes extérieures, le plein tarif sera applicable à partir de 14 ans et afin de favoriser la présence de familles sur le site et leur permettre de profiter des nombreuses activités sportives et de loisirs, des tarifs « famille » seront également institués. Les informations pratiques complètes et les modalités de remise de la carte d'adhésion de la Plage seront communiquées dans les toutes prochaines semaines.

La Plage sera ouverte à partir du samedi 3 juin 2023 uniquement les week-ends, puis tous les jours à partir du samedi 1^{er} juillet 2023.



FÊTE DES JEUX EN BOIS

La Communauté de communes de la Vallée de l'Oise et des 3 Forêts a organisé la 11^{ème} édition de la Fête des Jeux en Bois le samedi 4 février au Centre sportif Amélie Mauresmo, à L'Isle-Adam.

Cette journée - placée sous le signe des jeux de société, des jeux ludiques ou d'adresse et des jeux de plateaux en bois - a attiré de nombreuses familles d'adeptes !

INSTALLATION DE NOUVELLES BORNES ÉLECTRIQUES PAR LA CCV03F

Au début du mois de mars, notre Communauté de communes va procéder au déploiement de la deuxième phase d'installation de bornes électriques IRVE (Infrastructure de Recharge de Véhicule Electrique): sur la place du Pâtis et avenue du Chemin vert à Port L'Isle-Adam. Ces installations viennent s'ajouter à celles déjà existantes sur les parkings du Castelrose et de Casino. Le système de recharge sera compatible sur toutes ces bornes avec le même niveau de services.



PERMANENCE CCV03F / L'ISLE-ADAM

Dans le cadre de la participation de la CCV03F à Val d'Oise Rénov, des permanences sont organisées pour les administrés qui souhaitent recevoir des informations et des conseils personnalisés pour des travaux de rénovation énergétique.

Les créneaux sont ouverts à la réservation sur le site www.soliprojet.fr, 5 créneaux sont proposés sur l'année le mercredi en matinée (9h-12h) les 08/02/2023, 12/04/2023, 14/06/2023, 13/09/2023 et 08/11/2023.

LE CHÂTEAU DE LA FAISANDERIE



En 1796, le terrain où se trouvait la faisanderie des princes de Conti est acheté par M. Dumont dit « Pierrotin », propriétaire de l'entreprise de diligences reliant Paris à L'Isle-Adam et cité par Honoré de Balzac dans *Un début dans la vie*. Il y évoque son voyage en diligence depuis Paris jusqu'à L'Isle-Adam et raconte avec beaucoup de détails, l'itinéraire, les us et coutumes, l'hôtel du Lion d'Argent rue d'Enghien à Paris et les deux conducteurs, Jean-Baptiste-Pierre Dumort dit « Pierrottin » et Lion, son beau-frère et néanmoins concurrent. Son père, Pierre Dumort, était postillon d'attelage du dernier prince de Conti. Il achète « La Faisanderie » en 1796, devenue « bien national ».

En 1829, la propriété est reprise par M. Boullier. À la mort de celui-ci, vers 1874, Félix Auguste Thoureau, son gendre mais aussi Maire de L'Isle-Adam (de 1869 à 1878), agrandit le domaine par de nombreuses

acquisitions de terres et de bois attenant à sa propriété. Il fait démolir l'ancienne demeure pour construire, en 1882, le château actuel dont chaque façade présente un style différent. Les plans de ce château sont réalisés par l'architecte Albert Thomas, l'un des constructeurs du Grand Palais de Paris, lors de l'Exposition Universelle de 1900.

Par succession, la propriété est transmise à M. Paul Thoureau, puis à sa fille aînée, Mademoiselle Marcelle Thoureau. Le 13 décembre 1966, celle-ci accepte de vendre à la municipalité une vingtaine d'hectares qui représentent une partie importante de cette propriété, à l'exception du château. Cette acquisition de terrain allait permettre de créer l'avenue de l'abbé Breuil, de construire la résidence de la Faisanderie en 1968, le Centre sportif Amélie Mauresmo en 1970 et la résidence du Bois de Boulogne entre 1971 et 1974.

FLORILÈGE DE L'ISLE-ADAM

En 1958, un concours de quatrains fut organisé par le Syndicat d'Initiatives de la région de L'Isle-Adam. Le Jury était présidé par Georges DUHAMEL de l'Académie française.

Suite à ce concours, le recueil « Florilège de L'Isle-Adam » fut édité en 1959. Retrouvé récemment, nous avons le plaisir de vous en faire profiter.

Ayant serti Paris aux boucles de la Seine
Dieu voulut lui donner un havre de plaisance.
Ainsi dans la forêt, près de l'Oise sereine
Naquit L'Isle-Adam : Perle de l'Île-de-France.

Parmain et L'Isle-Adam échangent des sourires
Par-dessus la vallée où l'Oise a mis deux doigts.
Le Bonheur est dans l'air et chacun le respire
En ce val qui unit le Vexin au Valois

Cet adorable bourg a de quoi vous séduire ;
Frais ombrages et piscine, église de haut prix
Près d'un riche musée que le touriste admire
Trésor de la cité des Princes de Conti

L'Isle-Adam, c'est la France authentique et discrète
Silencieuse princesse au cœur des bois, dormant.
Là, tout n'est que mesure et beautés très secrètes
Et chaque instant qui fuit est un divin moment

H. BOGUET - Alger.

Groupe « Union pour L'Isle-Adam Ville Parc » Tribune de la majorité

INTERVIEW de Claudine Morvan, Adjointe au maire en charge de l'Enfance

Quelles ont été les évolutions cette année en termes de restauration scolaire ?

Depuis le 1^{er} septembre la grille tarifaire de la cantine est modifiée. Cette modification vise avant tout à la rendre équilibrée et plus transparente. Les tarifs sont calculés sur les revenus des familles établis par la CAF. De plus, le calcul s'appuie sur le coût des services ainsi que sur l'ajustement à partir d'un taux horaire qui intègre les prestations de restauration, les goûters, les sorties, les activités...

Qu'en est-il des travaux dans les écoles ?

De nombreux travaux ont été effectués l'été dernier dans les différentes écoles maternelles et primaires de la ville: travaux énergétiques de remplacement des menuiseries, remise en peinture, rénovation de plafonds et de planchers, mise en place de clôtures et de haies, installation de luminaires LED et d'extracteurs d'air.

Les prochains travaux prévus concernent la poursuite des travaux d'étanchéité et d'isolation thermique, le remplacement des fontaines à eau, la finalisation de l'installation de LED.

La Mairie a également cette année changé de logiciel ?

Nous avons effectivement mis en place le logiciel ciril dont le fonctionnement n'est toujours pas satisfaisant, mais sur lequel nous sommes mobilisés quotidiennement pour améliorer le système.

Quelles sont les nouveautés concernant les programmes proposés par la ville dans les écoles ?

Instaurés en 2019 en grande section, les cours d'anglais ont été étendus aux classes de moyenne section dans toutes les écoles maternelles. Le programme « Savoir rouler à vélo » est ouvert à toutes les classes de CM2 des écoles de la ville.

Groupe « Oxygène » Tribune de l'opposition

Voilà près de trois ans que nous avons été élus pour porter la voix de celles et ceux que l'équipe qui gère notre ville depuis 1971 ne voit pas, n'entend pas et n'écoute pas. Cette équipe a pris de mauvaises habitudes et trois sont criantes.

La première est d'être persuadée de tout savoir. En termes de démocratie, nous avons saisi le Préfet et le tribunal administratif qui ont donné tort au Maire malgré plus de 3000 euros engagés en frais d'avocat.

La deuxième est d'avoir des principes à géométrie variable. Implacable avec les particuliers en matière d'urbanisme pour l'interdiction des fenêtres de toit sur la partie visible depuis la rue, le maire est beaucoup plus compréhensif pour servir les intérêts futurs de grands groupes comme Leclerc quitte à modifier le PLU ! La troisième est d'agir par habitude. L'octroi des subventions aux associations se fait par reconduction des chiffres de l'année dernière, sans critères, sans objectifs et sans vision d'ensemble car le maire fait toujours comme cela !

Guidés par l'intérêt général, nous combattons ces manquements et avons déjà remporté des succès. Le recours à de nouveaux fournisseurs suite à notre questionnement sur le choix quasi exclusif d'un concessionnaire pour l'achat des véhicules municipaux. L'installation de panneaux d'affichage libre et associatif après une année de lutte ! Suppression des panneaux 4x3m de l'allée centrale du Grand Val en application du règlement local de la publicité. Nous appelons toutes celles et ceux qui veulent s'engager pour une ville plus solidaire, plus inclusive et plus résiliente à nous rejoindre pour constituer l'équipe Oxygène 2026.

C. PELEGRIN, E. LEGRIS & C. MULLER
www.oxygene2026.fr



Prochain Conseil municipal

Vendredi 24 mars à 19h

Salons d'honneur de l'Hôtel de ville
Retrouvez l'ordre du jour et le compte rendu du Conseil municipal sur notre site :
ville-isle-adam.fr

Prochain Conseil communautaire de la CCVO3F

Vendredi 31 mars à 19h

Salons d'honneur de l'Hôtel de ville

Bienvenue

- | | | | |
|---------------|------------------------------|--------------|--------------------------------|
| 12/12 | Charlotte Beaujon | 14/01 | Raphaël Villemur
Prod'Homme |
| 14/12 | Romeo Rivera Leiva
Garcia | 22/01 | Khalil Korera |
| 17 /12 | Henri Troin | 12/02 | Myla Lenot |
| 02/01 | Victor Cuglietta | 16/02 | Elsa Ragondet |

Félicitations

- 17/12** Béatrice Salzard & Adrien Coativy
04/02 Eléonore Gil & Antoine Marianne

Ils nous ont quittés

- | | | | |
|--------------|------------------------------------------|--------------|---------------------------------------------|
| 26/11 | Monique Sonneville
(Decarsin), 75 ans | 17/01 | Louis Petit, 86 ans |
| 04/12 | Paulette Risse (Prévoist),
88 ans | 20/01 | Michel Gourrier, 88 ans |
| 08/12 | Jamila Dardouri, 35 ans | 22/01 | Jean-Claude Laybros, 83
ans |
| 15/12 | Mireille Tellier (Royer),
82 ans | 28/01 | Antonio Barras Mateo,
64 ans |
| 17/12 | Claudine Dubourg
(Grosjean), 70 ans | 29/01 | Ana Pugelj, 73 ans |
| 22/12 | Héry Andriant, 71 ans | 30/01 | Jacques Molinengault,
96 ans |
| 01/01 | Marie Fournier
(Blanckaert), 92 ans | 31/01 | Magdeleine Fresquet
(Trouillard), 97 ans |
| 03/01 | Alain Arnoult, 74 ans | 06/02 | Marcelle Dekerle
(Molac), 100 ans |
| 05/01 | Gisèle Manière
(Sauvion), 83 ans | 06/02 | Jacques Bourrat, 88 ans |
| 17/01 | Yvette Charon (Le
Masson), 91 ans | 08/02 | Patrick Adolphe, 60 ans |
| | | 10/02 | Jean Thuillot, 100 ans |



Héry ANDRIANT est décédé le 22 décembre 2022. Il était le Président du syndicat du Parc de Cassan depuis deux ans. Rigoureux, investi et disponible il a oeuvré pour contribuer à la gestion et au maintien de l'harmonie architecturale au sein du Parc. Il a notamment organisé le 50^e anniversaire du Parc de Cassan l'été dernier.



Michel GOURRIER est décédé le 20 Janvier 2023. En tant que bénévole il a été trésorier pour l'association des « Amis de L'Isle-Adam », avec laquelle il a participé aux travaux de réparation du château de Stors. Il était également responsable avec Christian Marcoux de la section bridge du club Arc en Ciel jusqu'au confinement dû au Covid.

Pharmacies
de garde

La nuit, appeler la gendarmerie
au **01 34 69 73 30**

Dimanche 12 mars
Pharmacie du Centre
L'Isle-Adam : 01 34 69 01 73

Dimanche 19 mars
Pharmacie des Plantes
L'Isle-Adam : 01 34 69 00 03

Dimanche 26 mars
Pharmacie Raby
Parnain : 01 34 73 01 90

Dimanche 2 avril
Pharmacie Parmentier
Beaumont-sur-Oise : 01 34 70 00 19

Dimanche 9 avril
Pharmacie De Deroy
Baillet-en-France : 01 34 73 93 79

Lundi 10 avril
Pharmacie Choux
Méry-sur-Oise : 01 30 36 34 66

Dimanche 16 avril
Pharmacie Chapel
Mériel : 01 34 21 62 62

Dimanche 23 avril
Pharmacie Hemidy
Méry-sur-Oise : 01 34 21 50 56

Dimanche 30 avril
Pharmacie Azoulay
Champagne-sur-Oise : 01 34 70 10 80

Lundi 1^{er} mai
Pharmacie Moussiessie
Montsoulst : 01 34 69 80 60

Dimanche 7 mai
Pharmacie Walch
Luzarches : 01 34 71 28 10

Lundi 8 mai
Pharmacie Theaudin
Viarmes : 01 30 35 33 60

Dimanche 14 mai
Pharmacie Vernier
Auvers-sur-Oise : 01 30 36 70 49

Jeudi 18 mai
Pharmacie Pecquet
Nesles-la-Vallée : 01 34 70 61 17

Dimanche 21 mai
Pharmacie Do Pham
Persan : 01 34 70 04 36

Dimanche 28 mai
Pharmacie Bresson Grosse
Presles : 01 34 70 06 88

Lundi 29 mai
Pharmacie Kokougan
Persan : 01 34 70 04 79



Je donne !

Pour la restauration de l'orgue de L'Isle-Adam

- sur le site
www.fondation-patrimoine.org/80739
- par chèque à l'ordre de Fondation du patrimoine, l'orgue de l'église Saint-Martin
Fondation du Patrimoine
Délégation Île-de-France
153 bis avenue Charles de Gaulle
92200 Neuilly-sur-Seine

Et bénéficiez d'une réduction
d'impôt.

FONDATION



DU
PATRIMOINE