

HORLOGERIE

Le groupe Franck Muller se sépare de 200 collaborateurs sur 428 dans les cantons de Vaud et Genève. >>> PAGE 27

L'Impartial

arc
PRESSE

Journal édité à La Chaux-de-Fonds depuis 1881

JA 2300 LA CHAUX-DE-FONDS

PUBLICITÉ

Vendredi 5 juin 2009 • www.arcinfo.ch • N° 40216 • CHF 2.50 / € 1.60

fair banking

3, rue du Temple-Neuf
2001 Neuchâtel
Tel. +41 (0)32 722 59 59
30, avenue Léopold-Robert
2301 La Chaux-de-Fonds
Tel. +41 (0)32 910 93 93

028-630553/DUO

FORUM

Ingénieurs en masse



DAVID MARCHON

Pour sa cinquième édition le forum HES-SO de l'emploi des futurs ingénieurs a fait étape hier à La Chaux-de-Fonds. Cinq cents étudiants y ont rencontré 50 entreprises. Sur fond de crise. >>> PAGE 7

Jour J-20 avant la décision de l'Unesco



RICHARD LEUENBERGER

INDUSTRIE

Voumard critiqué, Cornu & Cie racheté

L'industrie neuchâteloise est en effervescence: à Hauterive, le syndicat Unia dénonce des licenciements chez Voumard, alors que le groupe Adax reprend le fabricant chaux-de-fonnier de bracelets de montres Cornu & Cie. >>> PAGE 3



KUENZLI

GEL DES CABINETS

Moratoire prolongé à deux exceptions près

Les médecins généralistes et les pédiatres auront droit de s'installer librement dès 2010. Tous leurs collègues devront encore patienter jusqu'en 2012 puisque le moratoire a été prolongé. >>> PAGE 25

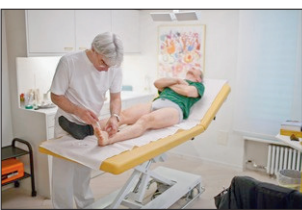

KEYSTONE

ATOUTS

A moins de trois semaines de la décision du comité Unesco, Tourisme neuchâtelois est dans les starting-blocks pour préparer les deux villes du Haut à recevoir la distinction du patrimoine mondial. >>> PAGE 9

TENNIS

Federer proche du sacre

Roger Federer est à deux victoires de son premier titre à Roland-Garros. Le Bâlois partira favori tout à l'heure en demi-finale contre Juan Martin Del Potro. Le No 2 mondial devra se méfier du coqneur argentin. L'autre demi-finale opposera Söderling à Gonzalez dès 13h. Hier, les Russes Safina et Kuznetsova se sont qualifiées pour la finale dames. >>> PAGE 19



KEYSTONE

COURSE À PIED

Un Défi très sage pour 2009



ARCHIVES DAVID MARCHON

La 14e édition du Défi du Val-de-Travers aura lieu le 20 juin et l'épreuve restera très sage. Crise oblige, les organisateurs ont réduit leur budget et visent toujours les 2000 inscriptions. Pour 2010, un nouveau concept pour faire participer plus les jeunes est en gestation. >>> PAGE 23

FOOTBALL

Vers un refus pour le FCC

Le comité de la SFL (Swiss football League) a envoyé hier sa réponse à Freddy Rumo concernant sa demande de transférer la licence détenue par la SA à l'Association. Les dirigeants de la SFL n'ont, en fait, pas

traité cette requête, car elle émane selon eux d'un non-membre de la SFL. Le feuilleton chaux-de-fonnier risque de se poursuivre devant le Tribunal arbitral du sport (TAS) à Lausanne. >>> PAGE 20

PUBLICITÉ

Clinique du Grand-Pont Médecine Chinoise

NOUVEAU CENTRE DE MÉDECINE CHINOISE
Spécialiste allergies, asthme, dépression, surpoids, troubles du sommeil, stress, migraines, constipation, rhumatisme, douleurs lombaires, cervicales

Acupuncture • Tuina (massages) • Phytothérapie • Tai Chi • Qi Gong
Nous nous engageons pour votre bien-être

PORTES OUVERTES (5-6 Juin)
La Chaux-de-Fonds

Diagnostic gratuit + Démonstration de massages Tuina (20 min.)

Soins pris en charge par les assurances complémentaires

Lausanne • Grand-Pont 12 • Tél. 021 311 98 88
Vevey • Simplon 5 • Tél. 021 922 10 88
La Chaux-de-Fonds • Av. Léopold-Robert 63 • Tél. 032 913 03 68 (Nouveau)
Murten • Freiburgstr. 69 • Tél. 026 670 02 59 (Nouveau)
www.cliniquedugrandpont.ch

SOMMAIRE ■ Forum 2 ■ Cinés 16-17 ■ Annonces classées 30 ■ A votre service 32 ■ Carnet 33 ■ Divertissement 34 ■ TV 35

Rue Neuve 14, 2300 La Chaux-de-Fonds - Tél. 032 910 20 00 ■ Abonnements 032 910 20 40 - E-mail: clientele@l'impartial.ch ■ Rédaction 032 910 20 01 - Fax 032 910 20 09 - E-mail: redaction@l'impartial.ch ■ Annonces 032 910 20 50 - E-mail: lachaux-de-fonds@publicitas.ch



9 771421 087000 50023



Le clin d'œil du lecteur

Couple de Watussis paissant au Zoo Seeteufel à Studen près de Bienne. Une photo proposée par Gérald Chernozhukov, de Neuchâtel. Voir aussi: www.arcinfo.ch, www.journaldujura.ch

L'infographie du jour

Elections législatives au Liban

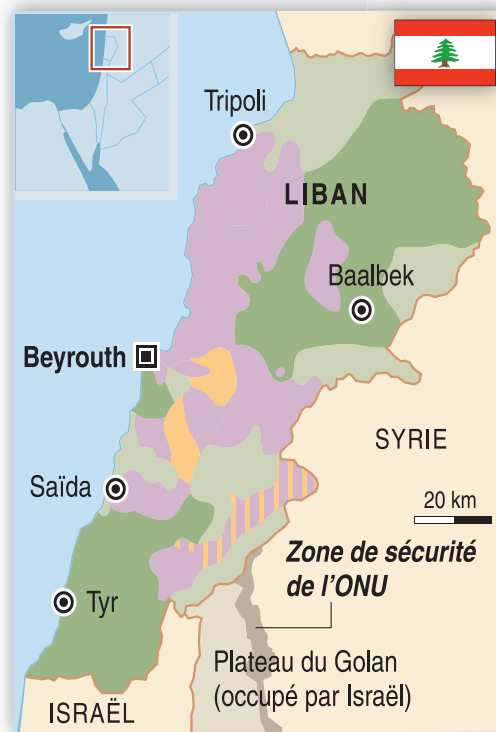

Superficie	10 452 km ²
Population	4,1 millions
Religions	<p>40% chrétiens</p> <p>32% chiites</p> <p>21% sunnites</p> <p>7% druzes</p>
Croissance du PIB (2008)	6%
PIB par habitant (2008)	5500/6000 \$
Taux de chômage (2008)	20%
Inflation (2008)	+12,1%
Parlement	128 députés (64 musulmans, 64 chrétiens) Deux alliances interconfessionnelles

Source: ats, APA

ATS-KEYSTONE

L'invité



VIRGINIE CARNIEL
Directrice opérationnelle de Nolaris
Neuchâtel

Le luxe de l'accueil

Je dinais récemment dans un établissement de renom de notre capitale lorsque le couple de la table voisine me fit remarquer que le service n'était pas à la hauteur de l'addition finale. Grands amateurs de voyages, ces résidents de Milan s'offusquaient de la qualité déplorable du service de l'hôtellerie haut de gamme en Suisse, tout en illustrant leur propos par moult exemples vécus, regrettant alors que les joyaux de l'industrie touristique suisse ne souffrent de la comparaison avec leurs voisins européens.

Une histoire connue me direz-vous? Ou peut-être estimez-vous que nos voisins ne font pas mieux? Vous pouvez aussi me rétorquer que les deux dernières années ont été marquées par des records de nuitées dans les établissements haut de gamme

helvétiques. Peut-être... mais vous me concéderez que nous avons vécu quelques saisons euphoriques, que le franc suisse a bénéficié d'un attrait tout particulier, que les affaires ont été florissantes et que toute l'industrie du luxe en a profité.

Or, comme tout secteur, une vision à long terme s'impose. Aujourd'hui la crise financière se fait ressentir, certaines statistiques font état d'une baisse de fréquentation pouvant atteindre plus de 50% et en sus, l'euro et la livre perdent du terrain face au franc suisse. Alors, que l'Europe est à portée

de vol, que les établissements de luxe fleurissent à travers le monde, la concurrence s'annonce rude! Or, dans un monde de forte rivalité économique, c'est l'écoute du client qui fera la différence, «customer centricity» comme le serinent les grandes écoles de management américaines.

Pour les 125 ans de l'hôtellerie suisse, en 2007, l'Institut Gottlieb Duttweiler a exploré sept thèses dont une sur l'hôtellerie de luxe décrivant la situation qui suit: «Les globe-trotters de luxe ne se satisfont pas de yourtes: un savoir-faire culturel est nécessaire

pour enthousiasmer la clientèle qui s'internationalise de plus en plus. Mais cela ne suffit pas. Les touristes individuels, les personnes fortunées et les hommes et femmes d'affaires représentent une nouvelle catégorie internationale de voyageurs habitués au luxe, pour lesquels l'origine géographique est secondaire.»

Eh oui, la simple évocation de nos vieilles gloires du tourisme de luxe helvétique ne suffira plus à attirer le client. Il est réellement temps de s'atteler à la notion de service, en commençant peut-être par

s'inspirer des modèles en la matière.

Je me souviens d'avoir suggéré au représentant de GastroNeuchâtel, en plaisantant à moitié, d'embarquer ses hôteliers dans un avion et d'aller faire un tour entre l'Asie du Sud-Est, les Etats-Unis et l'Italie... vous savez les contrées où l'on vous sert des cacahouètes avec votre apéritif, où les sauces à salade n'ont pas toutes le même goût, des lieux qui n'ont peut-être pas la magie de nos paysages mais où le sourire et l'écoute sont de mise, des établissements où la décoration a été soignée, loin de nos tables en fer ou plastique habituelles... des souvenirs qui vous rappellent aussi qu'au-delà des étoiles, des standards et des équipements, c'est le plaisir d'être accueilli avec chaleur et attention qui restera dans votre cœur.

Or, dans un monde de forte rivalité économique, c'est l'écoute du client qui fera la différence, «customer centricity» comme le serinent les grandes écoles de management américaines

COURRIER DES LECTEURS

Besoin de sens

Ce lecteur réagit à la chronique de Gilbert Pingon: «Croyance = science?» («L'Invité» du 22 mai).

Ce n'est pas démocratique ni évolutionniste de n'enseigner à l'école qu'une théorie sur l'existence du (des) monde(s) et de la (des) vie(s). Alors qu'une proportion non négligeable de personnes et de scientifiques ont d'autres théories ou croyances sur les questions, il serait donc juste d'enseigner à côté de la théorie de l'évolution, les autres alternatives connues, en tout cas les plus représentatives. Pour moi, sciences et croyances ne doivent pas être opposées ou reniées, mais elles sont complémentaires car elles font partie intégrante de l'être humain, composé lui-même à la fois d'intelligence et de perception. La paix dans le monde passe par la connaissance et le respect de

la diversité humaine et non par la mise en avant d'une théorie évolutionniste de plus en plus remise en question aujourd'hui par de nouvelles connaissances. Et puis, comment expliquer le besoin de sens chez l'homme alors qu'il proviendrait, seulement du hasard et de la matière? A ma connaissance, ce besoin ne sort ni de l'un ni de l'autre.

YVAN NICOLET
LA CHAUX-DE-FONDS

Génocides et crimes de guerre

Ce lecteur évoque le génocide arménien de 1915.

Pour la première fois dans l'histoire des Etats-Unis, accusés par les Arméniens de ne pas reconnaître les événements de 1915 comme un génocide, Mme Jean Schmidt, membre de la Chambre des représentants du Congrès américain, a décidé de porter plainte à leur encontre. Mme Schmidt a déclaré qu'«à l'issue de mes recherches et des



GÉNOCIDE D'avril 1915 à juillet 1916, une grande partie de la population arménienne, qui vivait sur le territoire actuel de la Turquie, a péri au cours des déportations et de terribles massacres. (KEYSTONE)

connaissances obtenues sur les événements tragiques de 1915, ceux-ci ne peuvent être qualifiés de génocide. D'ailleurs, de nombreux historiens éminents sont d'avis que les événements vécus à cette période ne permettent pas d'affirmer qu'il y ait eu génocide. Aussi, ce n'est ni au Congrès américain, ni au Parlement européen de résoudre ce

problème, mais bien à une commission internationale formée de chercheurs et d'historiens». Elle a affirmé au Congrès américain qu'elle «soutient la création d'une commission scientifique neutre car les vérités historiques ne corroborent pas les thèses arméniennes. En effet, plusieurs universitaires américains comme Bernard Lewis,

Standford Shaw, Justin McCarthy, Guenter Lewy, Brian Williams, ainsi que Michael Radu de l'Institut de recherche politique internationale et l'historien militaire Edward J. Ericson, mettent en doute le terme de génocide pour les événements de 1915. En Europe également, Gilles Veinstein, du Collège de France, Stefano Trinchese, de l'Université de Bilkent, et Andrew Mango, de l'Université de Londres, ont une même approche que leurs confrères américains.»

Le plus abject et abominable génocide a été commis par le régime nazi et ses acolytes contre les juifs, le seul crime de ceux-ci étant d'être «juifs». Ceci a été prouvé et démontré et les génocidaires châtiés. Au lendemain de ce danger qui menace l'humanité, le monde entier s'est écrié «Jamais plus!» Et fort heureusement, les Nations unies se sont penchées pour définir les éléments de ce qui constitue un «génocide» pour qu'il ne

subsiste aucun doute entre le «génocide» et les autres crimes, tels «le crime de guerre», «le crime contre l'humanité»...

Durant la Première Guerre mondiale, les événements douloureux vécus d'une part par la population turque de l'est de l'Anatolie, du fait des milices arméniennes soutenues par les armées étrangères et, d'autre part, par la population arménienne, du fait de la réaction de l'administration et de l'armée ottomanes, remplissent-ils les conditions qui définissent le génocide?

Pour le savoir, il faudrait que tous les Etats concernés, à l'instar de la Turquie et de la Russie, consentent d'abord à ouvrir leurs archives!

YALÇIN YALVAÇ
NEUCHÂTEL

*Extraits du contenu de la plainte déposée le 30 avril 2009 par Mme Jean Schmidt, membre de la Chambre des représentants du 2e arrondissement de l'Etat de l'Ohio du Congrès américain



ARCHIVES DAVID MARCHON

L'industrie neuchâteloise a perdu 1000 emplois entre janvier et mars 2009

Les chiffres publiés par l'Office cantonal de la statistique prouvent la rapidité avec laquelle la situation de l'industrie neuchâteloise s'est dégradée: au premier trimestre 2009, le secteur secondaire a passé de 34 100 à 33 100 emplois, perdant mille postes de travail. Le secteur tertiaire en a gagné une centaine, de 53 200 à 53 300. /frk

Les fabricants de machines au ralenti dans l'Arc jurassien

Les sociétés Tornos, Esco ou encore Dixi sont victimes de la chute de leurs commandes, Elles ont toutes pris des mesures pour lutter contre la crise, par l'introduction de chômage partiel, voire des licenciements. /frk

ACTION DE PROTESTATION

Le syndicat Unia dénonce des licenciements chez Voumard

Scène de crime chez Voumard: le syndicat Unia a mené hier matin à Hauterive une opération choc pour dénoncer le licenciement par l'entreprise de 13 personnes, et ceci sans le moindre plan social. La direction de l'entreprise, en mains américaines, dit n'avoir pas eu d'autre choix.

FRANÇOISE KUENZI

Des silhouettes grises scotchées sur le parking, des fumigènes orange, des rubans en plastique et des coups de klaxon style série américaine, avec un slogan martelé en boucle: «Voumard, cauchemar, Voumard, cauchemar...» Telle était, hier vers 7h du matin, la drôle de «scène de crime», selon les termes du syndicat lui-même, dressée par une douzaine de militants d'Unia devant l'entreprise à Hauterive.

Le syndicat accuse le fabricant de machines, aux mains de l'Américain Novellus depuis 2005, d'avoir licencié 13 personnes sans aucun plan social, d'avoir «saucissonné» ces licenciements en deux vagues pour éviter d'être soumis à la loi sur les licenciements collectifs et de n'avoir pas cherché, auparavant, à limiter la casse par du chômage partiel.

«Parmi les 13 personnes licenciées, cinq sont proches de l'âge de la retraite et trois ont 20 ans d'ancienneté», dénonce Pascal Crespin, secrétaire syndical responsable du

secteur industriel. «Et pour seule mesure d'accompagnement, l'entreprise n'accorde qu'un mois de salaire supplémentaire pour quatre d'entre eux.»

Les militants d'Unia, qui distribuaient des tracts aux ouvriers se rendant à leur travail, espéraient aussi pouvoir entamer de vraies négociations avec la direction. Peine perdue: «Ce sont les méthodes à l'américaine: ils ne savent pas ce que veut dire le partenariat social», confiait un militant.

Aucun employé parmi les personnes licenciées n'a participé à l'action. «Mais on peut le comprendre: elles n'ont pas été libérées immédiatement par l'entreprise et n'ont pas forcément envie de se mettre au premier plan», note Loïc Dobler, secrétaire syndical chargé de l'industrie des machines.

Voumard emploie environ 120 personnes à Hauterive, qui ne sont pas au chômage partiel selon le syndicat, même si la direction l'envisagerait pour l'automne. «Mais il y a du travail jusqu'à la fin de l'année, certains ouvriers continuent de faire des heures supplémentaires, on leur met la pression», relève de son côté la secrétaire centrale d'Unia Catherine Laubscher.

«Nous avons rencontré deux fois la direction, sans succès. La seconde fois, on nous a menacés d'appeler la police», ajoute Loïc Dobler, pour qui l'attitude de la direction américaine tranche singulièrement avec celle des pa-



FUMIGÈNES Les militants d'Unia ont mené une action coup-de-poing hier matin devant Voumard Machines, à Hauterive. Aucune des personnes licenciées n'y a cependant pris part. (L'ÉVÉNEMENT SYNDICAL)

trons de l'horlogerie: «Nous avons négocié certains plans sociaux avec des indemnités de l'ordre de 60 000 francs... Ici, on ne peut même pas discuter.»

Le groupe Novellus a racheté Voumard Machines, qui était un fleuron de l'industrie des machines du canton de Neuchâtel, en 2005, via sa filiale allemande Peter Wolters. Autrefois basée à La Chaux-de-Fonds, l'entreprise a abandonné son site de fabrication dans les Montagnes pour n'y conserver qu'un centre d'apprentissage. Elle est spécialisée dans la conception et la fabrication de machines à rectifier. /FRK

«Pas d'autre solution»

L'un des administrateurs américains de Voumard Machines, David Celli, s'est fait huer par les militants d'Unia en arrivant à son travail. Il s'est rapidement engouffré dans l'usine, non sans nous promettre un entretien. Mais à l'heure prévue, il était déjà parti: «Après discussion avec notre avocat, nous ne souhaitons pas répondre à la presse», nous a-t-il expliqué par téléphone et en anglais. Tout en déplorant l'action menée par Unia ainsi que «l'image négative qu'elle véhicule dans la région», David Celli conteste en partie les chiffres du syndicat, «pas très éloignés de la réalité, mais inexacts», et ne voit pas pourquoi la direction aurait dû négocier avec Unia: «Nous sommes signataires de la convention collective, mais nous ne sommes pas liés au syndicat». Sur le plan économique, l'administrateur confirme que la situation de l'entreprise est difficile. «Comme le reste de la branche. Mais Voumard a déjà tout essayé pour réduire les coûts: il n'y avait pas d'autre solution que les réductions d'effectifs.» /frk

«Ce sont des méthodes à l'américaine: ils ne savent pas ce que veut dire le partenariat social»

Un militant

Quelques chiffres

- **120** Le nombre de collaborateurs de Voumard Machines à Hauterive
- **3500** L'effectif total du groupe Novellus, propriétaire de l'entreprise.
- **Un milliard de dollars** Le chiffre d'affaires 2008 de Novellus, en baisse de 36% par rapport à 2007.
- **115 millions de dollars** La perte nette réalisée par Novellus en 2008.
- **1939** Création de l'entreprise par Bertrand Voumard, spécialisée dans les rectifieuses.
- **2005** Vente à Novellus, via sa filiale allemande Peter Wolters

SOUS-TRAITANCE

Adax reprend le fabricant de bracelets Cornu & Cie

Adax Holding ajoute une corde à son arc industriel: après avoir lancé Dupraz en 2007 au Locle et repris Ravine, à Corcelles-Cormondrèche, l'an passé, le groupe berno-neuchâtelois a annoncé hier le rachat de l'entreprise chaux-de-fontaine Cornu & Cie. Au total, et y compris l'entreprise Adax à Bevaix, qui a donné son nom au groupe, c'est environ 170 personnes qui sont désormais réunies sous un pôle réunissant décolletage et horlogerie.

Spécialisée dans la fabrication de bracelets de montres, Cornu a été fondée en 1877, soit bien avant que n'existent les bracelets. Elle fabriquait à



BRACELETS DE MONTRES Cornu & Cie emploie une centaine de personnes à La Chaux-de-Fonds. (ARCHIVES DAVID MARCHON)

ses débuts des cornes pour montres de poche... Cornu a réalisé l'an passé environ 30 millions de chiffre d'affaires avec une centaine de collaborateurs.

«Ici, ce n'est pas un grand groupe qui rachète un petit indépendant, mais un fidèle qui investit dans ses pairs», indique Pierre Kladny, vice-président du conseil d'administration, dans un communiqué de presse. «Compte tenu de la dégradation de l'environnement économique, c'est un signal positif et un encouragement en termes de marché et d'innovation.»

Société de participation industrielle, Adax Holding (ba-

sée sur sol bernois, même si ses quatre entreprises sont neuchâteloises) a investi «près de 20 millions de francs pour le développement de ses sociétés et permis, malgré la crise, la création de 30 à 40 emplois», précise-t-elle.

Son premier acte a été de reprendre en 2006 le décolleteur Adax, qui avait déménagé quatre ans auparavant de Peseux à Bevaix. En 2007, il a fondé Dupraz SA au Locle, spécialisée dans les composants horlogers. Et début 2008, c'est une autre entreprise de décolletage, Ravine SA, à Corcelles-Cormondrèche, qui est tombée dans son escarcelle. A quand une prochaine? /frk

CONSEIL D'ÉTAT

Ministre des affaires étrangères

Le conseiller d'Etat neuchâtelois en charge de l'Economie est aussi responsable des affaires extérieures. Pour la législature 2009-2013, le libéral-radical Frédéric Hainard représentera donc le canton dans plusieurs assemblées et conférences intercantionales. Dans l'ordre la Conférence suisse des gouvernements cantonaux, la Conférence des gouvernements des cantons de Suisse occidentale, l'Assemblée des régions d'Europe, la Conférence Transjurassienne franco-suisse et l'Association arcjurassien.ch. /réd



**VENDREDI 5 JUIN: POINTS CUMULUS MULTIPLIÉS
PAR 5 SUR TOUT L'ASSORTIMENT MIGROS.**



Vendredi 5 juin 2009, les points CUMULUS sont multipliés par 5 dans tous les magasins Migros, restaurants Migros, Saveurs et Take Away Migros, M-Electronics, Do it + Garden Migros, Micasa, SportXX, Outdoor by SportXX et OBI. Profitez-en!

Excepté les sacs poubelle taxés et vignettes d'élimination, consignes, prestations de service, Taxcards, téléchargement électronique, bons et cartes cadeau.

MIGROS
M comme Meilleur.



ARCHIVES DAVID MARCHON

UNIVERSITÉ Ultime leçon pour Denis Knoepfler

Montesquieu et les découvertes épigraphiques récentes en Asie mineure: professeur honoraire à l'Université de Neuchâtel et professeur au Collège de France, helléniste et archéologue, Denis Knoepfler donnera sa leçon d'adieu mercredi prochain, 10 juin (17h15), à l'aula des Jeunes-Rives, à Neuchâtel. /sdx

Deux sections neuchâteloises pour le Partito democratico

Principal parti d'opposition au gouvernement Berlusconi, le Partito democratico (centre-gauche) s'est constitué en Suisse. Formé de 32 cercles, dont Neuchâtel et La Chaux-de-Fonds, il agira sur trois axes, dont le statut des Italiens de l'étranger. /ré

DON D'ORGANES

La fabuleuse aventure d'une greffée qui croque la vie par tous les bouts

Infatigable ambassadrice du don d'organes, Gisèle Ceppi va voguer près des banquises glacées du nord de la Russie et courir les côtes ensoleillées d'Australie à l'occasion des Jeux mondiaux des transplantés. A 63 ans, cette Neuchâteloise greffée d'un rein depuis dix ans ne compte plus ses efforts pour porter des messages d'espoir, de vie.

SANTI TEROL

«J'ai envie de vivre des émotions intenses.» Petit bout de femme à l'inébranlable volonté de croquer la vie jour après jour, Gisèle Ceppi force l'admiration. Dix ans après avoir bénéficié d'une greffe de rein et surmonté un cancer, cette ex-gérante de magasin s'appête à vivre un été ponctué de froids extrêmes et de chaleurs suffocantes.

Dimanche, la Boudryane d'adoption s'envole pour la Norvège afin d'embarquer sur «Chamade» et voguer à travers la mer de Barents jusqu'à Mourmansk, en Russie. A la barre de ce dériveur, le journaliste et sportif Marc Decrey, qui a navigué l'an dernier avec des greffés jusqu'au Spitzberg, aux confins de la banquise du Groenland, reprend le voyage avec la Neuchâteloise et quatre autres transplantés, qui du cœur, qui du foie, qui des poumons. A peine revenue

des glaces polaires, Gisèle Ceppi s'en ira en Australie pour participer aux Jeux mondiaux des transplantés, du 22 au 30 août à Brisbane, sur la côte est. Là, elle tentera de glaner une nouvelle collection de médailles d'or, comme en Thaïlande en 2007 et en Finlande l'an dernier. Elle débarquera des antipodes la veille de la Journée nationale du don d'organe, le 12 septembre. Juste à temps pour animer deux stands à La Chaux-de-Fonds et à La Tène.

Cette soif d'aventure, Gisèle Ceppi l'explique par son bonheur de (re) vivre grâce à un anonyme qui a fait don de son rein. «Tout ce que je fais, c'est dans le but de promouvoir le don d'organes», poursuit la Boudryane, en se désolant du timide accueil que réserve l'Helvétie à cette possibilité de sauver des vies. «Les statistiques ne dénombrent en Suisse que 12 donneurs sur un million de personnes contre 25 par million en Europe.» Le nombre de donneurs, vivants, d'un rein augmente significativement. Mais la nouvelle loi sur les transplantations, entrée en vigueur cette année, invitant les médecins de soins intensifs à répertorier la détection des morts cérébrales, tarde à porter ses fruits. «Une personne meurt chaque semaine en Suisse faute d'avoir trouvé un donneur.» C'est simple, relate la championne greffée, «la Suisse occupe le 18e rang européen des donneurs d'organes. C'est insuffisant!». /STE



MÉDAILLÉE Sportive accomplie, la Boudryane Gisèle Ceppi est une habituée de la plus haute marche sur les podiums des Jeux mondiaux des transplantés.

(SP)

«En Russie, je veux découvrir comment les greffés sont pris en charge»

Gisèle Ceppi

Découvertes sous les auspices de Vladimir Poutine

A bord du voilier «Chamade», l'expédition suisse rencontrera des transplantés russes. Heureuse de participer à cette aventure, Gisèle Ceppi est tout de même un peu anxieuse: «Je ne sais pas comment ils vivent là-bas. Ici, nous sommes gâtés et soignés comme des anges.» Le Chuv de Lausanne, qui a initié le projet «Chamade» avec Marc Decrey, va jusqu'à payer le voyage en avion jusqu'en Norvège. «En Russie, je veux découvrir comment les greffés sont pris en charge, voir ce qu'il s'y fait, quel est le taux des donneurs par rapport à la population... On ne sait rien d'eux. Ce sera certainement rude, mais notre parcours de vie l'est aussi», relève Gisèle

Ceppi. Elle salue en outre l'engagement du skipper: «Moi, je ne naviguerai que dix jours, mais l'équipage poursuivra sa route jusqu'à Saint-Petersbourg.» Pour cela, le bateau empruntera le fameux canal du Belomorsk. Cet ouvrage réalisé sous le régime de Staline par les prisonniers d'un goulag, souligne le service de presse du Chuv, unit les mers Blanche et Baltique. «C'est le président du gouvernement de la Fédération de Russie, Vladimir Poutine, qui a signé l'ordonnance permettant à «Chamade» d'emprunter les voies aquatiques internes», s'enflamme Gisèle Ceppi, copie du document en mains. Emplie d'émotion, c'est à peine si elle

prend le temps de revenir sur ses troisièmes Jeux mondiaux, en Australie. La Boudryane s'alignera sur ses distances fétiches: le 400 mètres et le 3 kilomètres course, le 3 kilomètres marche ainsi que les 5 et 20 kilomètres vélo; engin qu'elle emportera dans ses bagages. «Je me suis entraînée un petit peu. On verra si j'arrive à ramener quelque chose», évite l'intéressée, qui vient de boucler le Tour du canton. Puis, remarque avec modestie: «Dans ma catégorie d'âge, la concurrence n'est pas très relevée.» Elle avoue cependant avoir pleuré sur un podium. Peut-être pour quelqu'un, là-haut ou ici-bas encore, qui lui a fait don d'un rein. /ste

>>> CHRONIQUE DE RECHERCHE HE-ARC

Proposer des solutions pour produire de l'or sans mercure

Il est partout. Il fait le bijou que l'on porte. Il façonne les visages de nos garde-temps. Lingots, pépites, poussières. C'est toujours le même instinct, la même frénésie qui anime celles et ceux qui partent à sa recherche. Mineurs vagabonds, orpailleurs artisanaux, ils sont entre 10 et 15 millions qui s'attellent aujourd'hui à extraire ce métal précieux dans une soixantaine de pays. Leur production oscille chaque année entre 600 et 800 tonnes. Mais que vaut la condition humaine dans cette course à la richesse qui n'a que peu d'élus? Par-delà nos parures et ces chiffres, il y a des hommes, des femmes, des enfants. Des quotidiens aussi. Ils sont faits de plaisirs minuscules – jumeaux des quelques grammes de paillettes agglutinées au fond de la bâte – d'effets insidieux et lents comme ceux produits par le mercure.

Ce métal est largement répandu dans les pratiques d'orpaillage. A son contact, les paillettes d'or s'agglutinent. Les sédiments indésirables sont rejetés dans les rivières. L'amalgame est chauffé. Par combustion, le mercure s'évapore.



MERCURE Ce métal est largement répandu dans l'orpaillage.

(SP)

Place à notre précieux métal. Son usage est simple. Il est d'un prix abordable (1 kg de mercure coûte 1 g d'or) et facile à obtenir. L'Unido souligne que sur les 3200 tonnes de mercure utili-

sées par an, 1000 sont consommées et perdues dans la nature par les orpailleurs. Ces pratiques ont des effets considérables sur la qualité des rivières et des fleuves. Une eau utilisée pour arroser les potagers, se laver, boire, pêcher, préparer les aliments. En outre, sa combustion produit des vapeurs invisibles, impalpables mais dangereuses. Respirées par les orpailleurs et leurs familles, elles provoquent des troubles neurologiques. De tels diagnostics sont légion au sein de ces communautés.

Face à un tel constat, l'Unido et l'Unep se sont engagées à réduire 50% des émissions de mercure des artisans orpailleurs d'ici 2017. Son action est largement relayée par les gouvernements, les ONG locales et internationales. Parmi elle, l'association suisse Transparence design a décidé de s'associer avec la Haute Ecole Arc ingénierie (Unité Edana) et l'Institut d'éthnologie de l'Université de Neuchâtel pour proposer des «solutions» techniques qui permettent de produire de l'or sans mercure. Certaines existent déjà. Elles n'ont toutefois qu'un faible

écho auprès des chercheurs d'or. Nous savons aujourd'hui que les formes d'adoption des innovations dépendent de la capacité des ingénieurs à intégrer les manières de penser et d'agir des futurs utilisateurs. Et cela, au plus tôt, dès la phase initiale du processus de conception. C'est la raison pour laquelle quatre jeunes chercheurs participent au projet en Guinée, au Pérou et en Colombie. Les résultats de leurs enquêtes seront autant de jalons utiles aux étudiants de la HE-Arc pour la conception des techniques futures.

En couplant nos compétences d'ethnologue et d'ingénieur-designer, dans le cadre d'un tel programme, nous nous inscrivons explicitement dans un processus d'amélioration des conditions de travail et de vie de ces communautés. Nous confirmons aussi notre volonté d'un rapprochement institutionnel au plus proche des «précupations» citoyennes.

philippe.geslin@he-arc.ch

Partenaire: www.transparencedesign.ch

RESTAURANT DES PONEYS

Famille Maurice Perrin

Pizzas artisanales
au feu de bois

Martel-Dernier
Tél. 032 937 14 36

Fermé le mercredi



Boucherie - Charcuterie DE LA PRAIRIE

Bernard Perroud
2316 LES PONTS-DE-MARTEL
Tél. 032 937 20 21
Fax 032 937 20 22 - Natel 078 755 98 40

Toute la richesse de notre terroir:
Spécialités neuchâtelaises de notre vieux fumoir
Viandes du Pays de Neuchâtel
Volailles suisses
Produits secs du Valais

LE MARTAGON

Famille Marc Dellay
2316 Les Ponts-de-Martel

Résidence pour longs
et courts séjours

Piscine - sauna - cafétéria
secteur médicalisé

Tél. 032 934 24 11
Fax 032 934 24 16
martagon@swissonline.ch
www.martagon.ch

LES PONTS-DE-MARTEL

Salle polyvalente du Bugnon

FÊTE VILLAGEOISE

Vendredi 5, samedi 6 et
dimanche 7 juin 2009

VENDREDI ET SAMEDI
Pontor-G - soirées techno

Samedi à 18 heures Course à pieds

8^e BIPEDIBUS

Dès 20 heures: Bal avec l'orchestre EKINOX

DIMANCHE DÈS 11 HEURES

Cortège suivi du repas et d'un bal animé
par «Shany Music»

Entrées gratuites tout le week-end!

Organisation: Chorale L'Echo de la Montagne - Fanfare Sainte Cécile

Entreprise de maçonnerie Laurent SCHUMACHER

Béton armé - Carrelages
Isolation de façades
Vente de matériaux
Cheminée de salon

Tél. 032 937 15 03
Fax 032 937 14 68
Natel 079 409 03 34
2316 Les Ponts-de-Martel



Ferblanterie Couverture
Sanitaire Chauffage
Isolation et revêtements de façades
Location d'échafaudages

Z. I. Marais-Rouge Tél. 032 937 13 37
2316 Les Ponts-de-Martel Fax 032 937 12 62



Appareils ménagers et industriels
Vente et réparation toutes marques
Agencements de cuisine
EXPOSITION PERMANENTE

2316 Les Ponts-de-Martel
Tél. 032 937 18 37
Fax 032 937 19 85

Pharmacie des Ponts-de-Martel

Tél. 032 937 11 63

A votre service
dans toute
la Vallée!

Pneus Remorques

S. Nussbaumer

Les Ponts-de-Martel
Tél. 032 937 18 31

Insémination Artificielle Bovine

Gilles Pigny
Tél. 078 742 19 01

Christophe Perrin
Tél. 078 857 64 19

Sandrine Dubois
Tél. 076 465 05 43

Ferblanterie - Couverture - Sanitaire
Revêtement de façades



Thierry Huguenin

Tél. 032 931 52 63
Fax 032 931 52 83
Natel 079 217 51 88

Crêt 96
2314 La Sagne

Entreprise de gypserie et peinture

P. Perrinjaquet

2316 Les Ponts-de-Martel
Tél. 032 937 15 55
Natel 079 611 20 26

VACANCES

Last minute ITALIE - ADRIATIQUE - LIDO ADRIANO

HÔTEL ROSSI'S***

Tél. 0039 0544 949001 Fax 0039 0544 948400
www.azzurroclub.it

Au centre, au bord de la plage privée, piscine, hydromassage, bicyclettes, mini-club,
plage privée, jardin, parking, tennis.

Chambres avec TV, coffre-fort, balcon, climatisation.

Excellente cuisine avec viande, poisson et buffets.

Prix par semaine et par personne, ALL INCLUSIVE:

juillet et août à partir de Euro 390.- (Fr. 590.-) à Euro 605.- (Fr. 908.-)

comprenant: pension complète, boissons à table, parasol et chaises longues à la plage,
entrée au parc aquatique et au parc d'animation, 1 enfant jusqu'à 16 ans gratuit.

MANIFESTATIONS

EXPO
LOTTO
MUNTELIER

jeudi 20h00 vendredi 20h00 samedi 20h00 dimanche 20h00

Fr. 20'440.-

par loto en espèces et bons d'achat
voyage gratuit en autocar 032 954 13 83

Le droit d'auteur.
Le violer, c'est voler!

www.presseromande.ch

AVIS OFFICIEL



RÉPUBLIQUE ET CANTON DE NEUCHÂTEL
DÉPARTEMENT DE LA GESTION
DU TERRITOIRE

SERVICE DES PONTS ET CHAUSSÉES

Avis de fermeture de chaussée

La pose d'un canal en travers de la chaussée de la route cantonale N° 2330 La Sagne - Le Locle au lieu-dit Les Entre-deux-Monts nécessite la fermeture de la route au trafic

du lundi 8 juin 2009 à 7h30

au vendredi 12 juin 2009, à 17h00.

L'accès au restaurant de l'Entre-deux-Monts sera maintenu, mais uniquement depuis La Sagne.

Le trafic sera dévié par La Sagne - Les Ponts-de-Martel - Le Locle et vice-versa.

Nous remercions les usagers de la route et les riverains de leur compréhension.

L'ingénieur cantonal,
N. Merlotti

028-630662

TramEvent's vous présente

1^{ère} FOLKLORINIGHT
Artecad Arena Tramelan
le samedi 6 juin 2009



Dès 18h00 ouverture des portes en musique avec
Les Rufener Buebe et Harmonie musette Sandrine et Maryline

Dès 20h30 Grand Show des Zillertaler
dès minuit ambiance et danse
avec les Klosterjäger

Restauration par Traiteur Baumann-Müller Tramelan

Pré-location dès le 18 mai dans les succursales de la Caisse
d'Épargne de Courtelary ou par email tramenvents@bluewin.ch
et par téléphone 032 481 37 11 (répondeur)

028-629757

VACANCES

Vacances d'été à la montagne
HÔTEL SPLENDIDE
1938 Champex-Lac (Valais)

Randonnées - Pêche - Tennis - Piscine - Wellness...

3 nuits en 1/2 pension: de SFr. 258.- à 318.-
7 nuits en 1/2 pension: de SFr. 574.- à 714.-
Cuisine soignée. Réductions enfants. Prix groupes.
Prix retraités dès 3 nuits en basse saison.
Tel. 027 783 11 45 / www.hotel-splendide.ch

AVIS DIVERS

Apéro offert
Inauguration
de la nouvelle cordonnerie
«La Bonne Affaire»

Samedi 6 juin 2009
de 10h00 à 16h00

Rue Daniel-Jeanrichard 15,
2300 La Chaux-de-Fonds

Luigi Meli

AVIS DIVERS

JUIN - mois d'été
les prix fondent

FRIGO OFFERT
à l'achat d'une
cuisine complète

La cuisine,
c'est vous... et

SCHMIDT
et on y va
tout d'suite!

Prenez rendez-vous et
apportez vos plans!

AU CŒUR DE LA MAISON

ASR SA • Rue de la Dîme 4 • 2009 Neuchâtel
Tél. 032 721 47 60

Ouvert du lundi au samedi • www.asr-cuisines-schmidt.ch

028-629596/DUO



LA CHAUX-DE-FONDS A travers le monde avec Arts' danse studio

Une centaine d'élèves de l'école Arts' danse studio, rue du Nord 67 à La Chaux-de-Fonds, proposent un voyage à travers la danse classique et moderne et le théâtre. Ce samedi à 16 h et 19h30, dimanche à 14 heures. Le 12 juin à 19h30 et le 13 à 16h et 19h30. Réservations 079 488 41 31. /ddc

Paella, grillades, tombola et musique au home Les Arbres

Le home Les arbres, à La Chaux-de-Fonds, organise samedi dès 10h30 sa kermesse annuelle. Au programme, paella, grillades, stand de bières, artisanat et tombola. Invité spécial, le groupe de musique celtique Stout. /réd

MONTAGNES

Forum de crise entre futurs ingénieurs et entreprises

Cinq cents futurs ingénieurs romands participaient hier à Polyexpo à un forum emploi organisé par la Haute école Arc ingénierie. Sur fond de crise.

ROBERT NUSSBAUM

«On ressent un peu les effets de la crise. Les autres années, 80 entreprises participaient à notre forum. Elles ne sont que 50 cette fois-ci.»

Le responsable de la formation de la HE-Arc Ingénierie (Saint-Imier – Le Locle), Jean-Claude Vuilleumier, admet que la crise est l'invité – pas tant surprise que ça – du cinquième forum de l'emploi des futurs ingénieurs et architectes, pour la première (et dernière?) fois dans les Montagnes neuchâtelaises. Hier à Polyexpo, 500 étudiants des écoles d'ingénieurs des cinq pôles de la HES-SO (Haute école spécialisée de Suisse occidentale) en ingénierie et architecture sont pourtant venus rencontrer leurs futurs employeurs. Le passage est presque d'autant plus incontournable.

«Ce forum? C'est super. Pendant les études, on n'a pas l'opportunité de rencontrer autant d'entreprises», réagit Guy Luttinger, un futur ingénieur designer israélo-genevois au Locle depuis trois ans. Comme lui, la plupart des étudiants de troisième année montés d'Yverdon-les-Bains, Fribourg, Martigny et Genève font en



POLYEXPO Cinq cents étudiants romands en ingénierie et architecture sont venus hier à la rencontre des entreprises pour la première fois dans les Montagnes neuchâtelaises.

(DAVID MARCHON)

masse le détour du forum, le seul du genre en Suisse romande à part celui de l'EPFL. Ils ont tous reçu un sac vantant les masters HES-SO frappés du slogan «Vous avez le gâteau? Obtenez la cerise» pour stocker les dépliant.

Côté employeurs, les plus grosses entreprises nationales, voire internationales, sont là: ABB, Alstom, CFF, Kudelski, Colas... «On engage moins, mais nous tenons à affirmer notre présence», dit par exemple Marc Hubacher, recruteur romand pour Swisscom (15 000 emplois). Son service court 18 foires, dont les deux

romandes. Arrêt au stand d'une marque horlogère avec une seule question: «Que répondez-vous aux étudiants qui vous demandent s'il y a de l'embauche?» «Qu'aujourd'hui il n'y a pas de poste, mais qu'ils n'hésitent pas à envoyer leur dossier, les temps changeront», dit la préposée. Dans la halle, il n'y a pas que des entreprises économiques. Le CICR et Médecins sans frontières ont aussi pignon sur Polyexpo.

Guy Luttinger, le futur designer, va visiter Akka, un consultant international en ingénierie, et Alstom (les trains), en tout cas pour prendre de la doc.

Parallèlement, il s'est porté candidat pour un master en France et vise une place de stage en entreprise.

Au milieu d'un groupe d'étudiants, deux jeunes femmes qui viennent d'arriver jouent les timides. «J'ai un peu peur d'aller voir les entreprises, il y a trop de garçons dans les stands», dit Stéphanie, en électronique à Saint-Imier, où sa classe ne compte pourtant que deux filles sur 16 étudiants. Manon, au Locle, a eu deux rendez-vous. L'un pour de la mécanique qui ne l'intéresse pas. L'autre dans l'horlogerie de pointe, mais les effectifs sont bloqués.

«Ce forum? C'est super. Pendant les études, on n'a pas l'opportunité de rencontrer autant d'entreprises»

Un futur ingénieur

LA CHAUX-DE-FONDS

Enorme crocodile à la biblio



JEU Ce spectacle pour et par des enfants mêle théâtre et musique.

(SP)

Le Conservatoire neuchâtelois et la Bibliothèque des jeunes proposent samedi à 14h dans les locaux de la bibliothèque, rue Président-Wilson 32 à La Chaux-de-Fonds, une pièce de théâtre musicale tirée du livre de Roald Dahl «L'énorme crocodile». Ce spectacle pour enfants dès 4 ans a été mis en scène par la pianiste et enseignante Mireille Bellenot.

Le compositeur Victor Cordero s'est chargé d'imaginer une partition originale destinée à de jeunes pianistes et à un groupe d'instruments à cordes animé par Paule Zumbrunnen. La pièce mêlera musique, paroles, bruitages et techniques de jeu contemporaines.

Les locaux de la Bibliothèque des jeunes seront transformés pour l'occasion en jungle impénétrable. Carole Bellenot et Aline Jaquet Tissot, toutes deux plasticiennes, se sont chargées d'emmitoufler les animaux de ce conte de costumes farfelus. /comm

«L'énorme crocodile», ce samedi à 14h, Bibliothèque des jeunes, et sa 13 juin à 11h, salle Faller, avenue Léopold-Robert 34

MÉTÉO

Tempête de pollen au Locle

Passionné de nature et de météorologie, le Loclois Michel-Alain Jeanneret a immortalisé le 17 mai dernier au matin, non loin du Prévoux, ce nuage de pollen émanant d'un groupe d'épicéas. Un phénomène relativement rare, puisque le renouvellement des pives sur ces conifères ne se produit que tous les quatre, voire cinq ans, entre le 10 et le 25 mai, explique l'expert.

De plus, pour que le pollen se propage dans les airs de manière visible, il faut que le temps ait été sec pendant au moins trois jours auparavant, et que le vent souffle en rafale à plus de 60 km/h. «Ce jour-là, un vent du Sud-ouest soufflait à près de 80 km/h», explique Michel-Alain Jeanneret.

Ce passionné traque ce genre

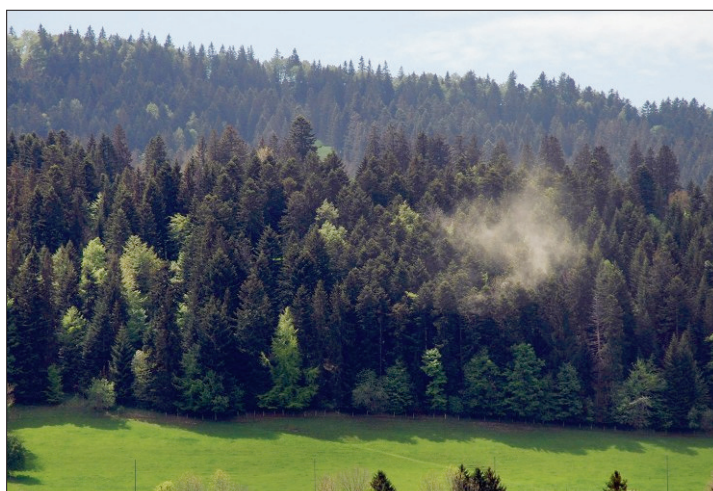

LE PRÉVOUX Un tel nuage de pollen n'est que très rarement visible.

(MICHEL-ALAIN JEANNERET)

de phénomènes depuis des années. En mai 1992, aux Emibois, il a pris une photo où l'on voit un nuage de pollen se répandre

sur des dizaines de mètres. «Mais il avait fait sec pendant 18 jours, et le vent soufflait à plus de 100 km/h». /nh

TERRE DES HOMMES

Gros don pour les enfants malades

La section des Montagnes de la fondation Terre des hommes vient de verser 70 000 fr. à la Maison de Masongex (VS), un centre qui s'occupe d'enfants du tiers monde convalescents. Cet argent provient de diverses actions menées par la section, telles que la vente d'oranges ou de calendriers, un stand de la Braderie, ainsi que des dons et du parrainage, indique le communiqué. «Grâce à l'engagement inconditionnel de bénévoles de la région, nos charges sont négligeables», précise le document.

La Maison de Masongex a été créée en 1970 et est gérée de manière autonome par Terre des hommes Valais.

Chaque année, cette institution, qui dispose d'un budget de près de trois millions de francs, accueille quelque 200 enfants en soins pré ou post-opératoires. La majorité d'entre eux souffrent d'affections cardiaques et sont originaires du continent africain. Ils retournent auprès de leur famille après leur guérison.

Pour s'adapter à l'évolution des mentalités, la section des Montagnes vient également d'ouvrir un groupe sur le site Facebook. Nommé Terre des hommes-groupe de travail des Montagnes neuchâtelaises, il compte actuellement 71 membres, des bénévoles pour la plupart. /comm

En bref

LE LOCLE Marché aux puces au collège Jehan-Droz

Les classes terminales de l'École secondaire du Locle organisent samedi de 9h à 12h leur traditionnel marché aux puces, sous le préau du collège Jehan-Droz. Dès maintenant, les élèves récoltent volontiers tout objet qui leur serait cédé. Les personnes intéressées peuvent les déposer au collège ou appeler le 078 764 50 43. /comm

LA CHAUX-DE-FONDS Visite guidée de la Maison blanche

La prochaine visite guidée publique de la Maison blanche pour les visiteurs individuels aura lieu samedi à 11h. Cette visite sera conduite par Pierre Minder, architecte et maître d'œuvre de la restauration du bâtiment. Pas de réservation et pas de supplément de prix. Prix et horaires sur www.maisonblanche.ch /comm

1^{er} anniversaire

Semaine à prix K.O.!

Chaque jour, 4 nouvelles actions à prix K.O.

3.-

Tomates-grappes Suisse
barquette de 1,5 kg

1.75

au lieu de 3.50

1/2
prix

Filets de saumon avec peau, élevage, Norvège, uniquement en service traditionnel les 100 g

Ce vendredi

Actions valables le 5 juin, dans la limite des stocks disponibles et en quantités ménagères.

11.40

au lieu de 22.80

1/2
prixBière Cardinal Classique
24 x 25 cl

69.-

au lieu de 149.-

1/2
prix

Visseuse sans fil Bosch PSR 300 Li 10.8 V, accu ions lithium, mandrin automatique, TRA comprise

CONCOURS A gagner:

Tirage chaque jour:
10 cartes-cadeaux
d'une valeur de Fr. 100.-

Tirage au sort final:

Un bon de voyage d'une valeur de Fr. 5000.-



Bulletin de participation au tirage au sort

Concours 1^{er} anniversaire
semaine à prix K.O.!

Hypermarché Coop Les Eplatures

Nom: _____

Prénom: _____

Adresse: _____

NPA/Localité: _____

Tél: _____

Coupon à déposer dans l'urne de l'hypermarché Coop Les Eplatures. Concours ouvert à tous (à l'exception du personnel Coop). Sans obligation d'achat. Tout recours juridique exclu. Liste des gagnants affichée au magasin dès le lendemain du tirage et jusqu'au 20 juin. Un seul coupon par client.

AVIS DIVERS

Les
valeurs
sont en
chute?Les Eglises préservent
votre environnement spirituelMerci de payer votre
contribution ecclésiastiqueEglise réformée
évangéliqueEglise catholique
romaineEglise catholique
chrétienne

SPÉCIAL VIANDE EN GROS

Cv Commerce de viande sa

Y. MEYS & J.M. PYTHON
1635 La Tour-de-Trême - 026 912 33 22
Fermé le mercredi

ACTIONS - ACTIONS - ACTIONS

Demi-porc ~~Fr. 8.20/kg~~ Fr. 7.90/kgCarré de porc ~~Fr. 14.90/kg~~ Fr. 13.90/kg

Demi-bœuf Fr. 11.80/kg

Derrière de bœuf Fr. 16.80/kg

Agneau entier Fr. 16.80/kg

Notre suggestion pour le congélateur

(porc + bœuf) 35 kg Fr. 640.-

026 912 33 22 - www.commerce-de-viande.ch

DIVERS

Libre et mobile...

Dès le 1er juin 2009, nouveau zonage,
nouveaux tarifs et un seul billet
pour tous les transports publics!

www.ondeverte.ch

ONDEVERTE

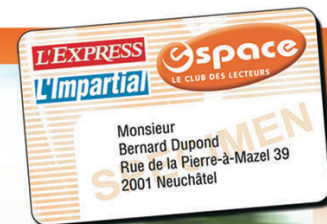
Jouez par SMS Sur votre téléphone mobile, tapez le code **DUO CLUB 106**

suivi de votre numéro d'abonné et de vos coordonnées complètes

(ex. DUO CLUB 106 112233 Bernard Dupont Rue de la Pierre-à-Mazel 39 2001 Neuchâtel).

Envoyez votre message au numéro **543** (Fr. 1.-/SMS)Jouez via le web:
sur notre site<http://clubespace.arcinfo.ch>,
et profitez de nos offres attractives.Date limite
de participation: 5 juin 2009 à minuitConditions de participation: le tirage au sort est ouvert à tous les abonnés,
excepté les collaborateurs de la SNP SA et leur famille directe.
Les gagnants seront avisés personnellement. Tout recours juridique est exclu.10 bons
DE FR. 150.-
pour des abonnements
ONDE VERTE



LA CHAUX-DE-FONDS

Une conduite d'eau saute rue de Pouillerel

Mercredi, rue de Pouillerel, à proximité de la Maison blanche, une conduite d'eau a sauté. Le bitume a été soulevé sur plusieurs mètres créant des fissures apparentes. Une entreprise a immédiatement été mandatée pour les réparations qui ont nécessité la fermeture de la chaussée. /lby

PATRIMOINE MONDIAL

Jour J-20 avant la décision du comité de l'Unesco

Hier, à jour J-21 de l'inscription, plus que probable, des deux villes du Haut au patrimoine mondial de l'Unesco, Tourisme neuchâtelois était dans les starting-blocks. Brochures, showrooms et visites guidées... Tout a été pensé pour être opérationnel le jour où l'Unesco rendra sa décision.

SYLVIE BALMER

L'inscription des deux villes du Haut au patrimoine mondial de l'Unesco n'est certes pas garantie à 100%. «Mais l'enfant se présente bien», s'est réjoui hier Yann Engel, directeur de Tourisme neuchâtelois.

Si on ignore à quelle date précisément le comité de l'Unesco rendra sa décision, on sait que 21 de ses membres, représentant autant de pays, siègeront à Séville entre le 22 et le 29 juin. Les autorités du Locle et de La Chaux-de-Fonds seront alors prêtes à faire sonner les cloches des villes à toute volée pour annoncer la bonne nouvelle à la population. Car si le suspense reste entier, «le comité Unesco a toujours suivi l'Icomos [réd: le Conseil international des monuments et des sites] qui a émis un avis favorable le mois dernier», a rappelé Yann Engel, confiant.

En effet, bien que n'ayant pas les qualités architecturales du Mont Saint-Michel ou de la vieille ville de Berne, les deux villes du Haut présentent un



UNESCO Au premier plan, les représentants de La Chaux-de-Fonds et du Locle, Laurent Kurth et Cédric Dupraz, découvrent le détail des animations prévues par les responsables de Tourisme neuchâtelois. (RICHARD LEUENBERGER)

intérêt tout particulier. Déjà riche de 850 sites classés pour leurs qualités paysagères ou historiques, «l'Unesco est désormais à la recherche de sites de notre genre, soit du patrimoine industriel des 19e et 20e siècle, qui représentent une niche dans la typologie des sites classés à ce jour», a expliqué Anouk Hellmann, historienne de l'art et coordinatrice du projet Unesco.

Reste que cette inscription nécessitera une structure d'accueil performante, car si le visiteur sait tout de suite quoi admirer en visitant les deux

exemples cités plus haut, «l'aspect accompagnement sera très important» sur les sites singuliers que sont La Chaux-de-Fonds et Le Locle.

Tourisme neuchâtelois a donc imaginé plusieurs clés de lecture. «Une nouvelle équipe de guide est en cours de formation pour renforcer celle déjà en place», a annoncé Vincent Matthey, coordinateur de Tourisme neuchâtelois, fort de l'expérience vécue lors de l'Année Art Nouveau en 2005/2006. «Le nombre de visites guidées avait alors triplé, passant de 30 à 90 annuelle-

ment», a-t-il rappelé. Sur le thème de l'urbanisme horloger, les visiteurs partiront, durant deux heures, à la découverte de l'Histoire et des petites histoires qui ont façonné les deux villes durant trois siècles.

Ceux qui n'aiment pas marcher prendront le petit train historique, nouvellement acquis pour l'occasion. Confortablement installé, on pourra découvrir l'urbanisme du Locle les dimanches et jeudis, et celui de La Chaux-de-Fonds les autres jours de la semaine. Des audio guides seront à disposition en français, en an-

glais et en allemand. Idem pour les brochures thématiques et gratuites qui seront éditées pour l'occasion. «Nous souhaitons être très rapidement confrontés à des problèmes de chinois et de japonais!», a confié le directeur de Tourisme neuchâtelois, très optimiste. /SYB

Informations Tourisme neuchâtelois-Montagnes à Espacité, La Chaux-de-Fonds www.neuchatel-tourisme.ch info.cdf@ne.ch 032 889 68 95 Showrooms: A La Chaux-de-Fonds: halle aux enchères. Au Locle: musée des beaux-arts et hôtel de ville

LA CHAUX-DE-FONDS

La Ville à l'heure de Mobility



LOCATION Un outil dans la politique de mobilité du personnel communal. (ARCHIVES)

Le Conseil communal de La Chaux-de-Fonds a conclu un contrat de prestations avec l'entreprise Mobility Carsharing. Deux nouveaux véhicules de cette entreprise de location sont depuis peu à disposition des employés de la Ville durant la journée et du public le soir et en fin de semaine, dans le garage d'Espacité.

Cette démarche, en cours d'élaboration, est la première mesure d'un plan de mobilité pour le personnel communal. Elle vise aussi à renforcer l'offre de cette coopérative sur le territoire de la ville, deux véhicules étant jusqu'ici à disposition des particuliers à la gare. Des cartes transmissibles donnant accès à tous les véhicules Mobility de Suisse seront distribuées aux services communaux susceptibles d'utiliser cette offre. Les collaborateurs pourront se rendre au travail à pied, à vélo ou en transports publics, tout en disposant d'un véhicule pour leur travail en cas de nécessité. Les remboursements de frais de déplacement avec un véhicule privé seront restreints en conséquence. Ce contrat permettra également à la Ville de supprimer à court terme au moins un de ses véhicules de service. /lby

LA CHAUX-DE-FONDS

Repris, l'hôtel Athmos vise l'excellence

«Nous avons l'ambition de faire de l'Athmos le meilleur hôtel du centre-ville de La Chaux-de-Fonds.» Rudolf Schiesser est l'un des trois administrateurs de la société Tulac Sàrl, qui a repris l'activité hôtelière du quatre-étoiles chaux-de-fonnier en novembre dernier. Depuis lors, l'établissement a été entièrement rénové. Les nouveaux administrateurs et le gérant, Georges Chappuis, l'ont présenté mercredi soir à la presse et à un panel d'invités officiels, dont le conseiller communal Pierre Hainard. La société Tulac n'a pas racheté le bâtiment, mais l'activité hôtelière. Elle a conclu avec le propriétaire un bail de 15 ans. «Nous ne sommes pas ici pour faire un coup d'investisseur, acheter,

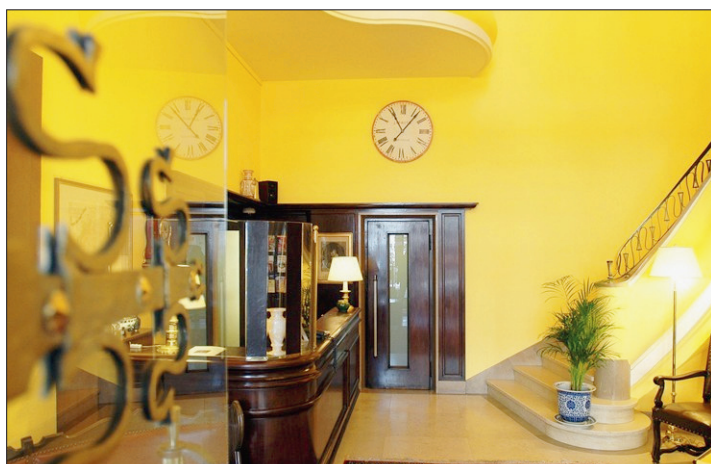

DÉCORATION La réception, comme le reste de l'établissement, a été entièrement refaite. (SP)

renover et revendre», précise Rudolf Schiesser. Avec ses deux associés, Jacques Pernet et José Lorente, il fait part de son enthousiasme pour les qualités

intrinsèques de l'hôtel et, surtout, pour la ville de La Chaux-de-Fonds. «C'est ici que j'ai appris à skier, lorsque je rendais visite à une tante», dit

ce Bâlois, grand professionnel de l'hôtellerie suisse. Spontanément, il cite la future inscription au Patrimoine mondial comme l'un des critères ayant amené à investir ici.

Construit en 1952, l'Athmos, qui s'appelait alors hôtel Moreau, nom connu encore de bien des Chaux-de-fonniers, avait été rénové en 2002 lors de sa reprise par Christian Rey. Celui-ci n'a pas poursuivi l'aventure à l'échéance de son bail de cinq ans, en 2007. Entretemps, l'activité avait été confiée à une fiduciaire de la ville.

L'hôtel Athmos offre 42 chambres, désormais toutes équipées du réseau sans fil (wifi). Toutes les peintures ont été refaites, comme les décorations intérieures. /lby

COMPÉTITION

Jeunes nageurs aux Arêtes

La finale régionale de la Kids Ligue, compétition de natation destinée aux enfants, garçons ou filles, jusqu'à 11 ans, se déroulera dimanche dès 9h (portes 7h) à la piscine des Arêtes, à La Chaux-de-Fonds. Elle est organisée par le club de natation de la ville. Ce concours vise principalement à promouvoir la pratique régulière de la natation chez les jeunes, en particulier pour développer les capacités coordinatrices, la polyvalence et l'esprit d'équipe.

Cette compétition est organisée de manière décentralisée par les fédérations régionales. Elle regroupe des épreuves de qualification en trois parties et



KIDS LIGUE La finale régionale aura lieu dimanche. (ARCHIVES CHRISTIAN GALLEY)

la finale régionale, qui est une compétition d'équipe disputée en forme de relais, sans épreuves individuelles. Le programme comprend d'une part des exercices techniques et d'autre part des courses traditionnelles de compétition. /réd



LIGNIÈRES

Tours en Harley Davidson pour les dames

«Rideuses» confirmées ou femmes désireuses d'enfourcher pour la première fois une bécane légendaire sont attendues, ce week-end, sur le circuit de Lignières.

Un lieu où des instructeurs divulgueront gratuitement leurs conseils avisés lors de ce «Ladies Days Harley Davidson 09». /réd

COFFRANE

Comme un coup de tonnerre sur la centrale solaire

Un compromis semblait trouvé pour débloquer le projet de mégacentrale solaire de Coffrane tout en préservant des terres agricoles. Mais la Fondation suisse pour le paysage vient de renoncer à cet accord et maintient son opposition. Un veto qui irrite fortement la commune.

ALEXANDRE BARDET

Le ciel semblait se dégager au-dessus du mégaprojet de centrale solaire photovoltaïque de Coffrane, la plus grande installation du genre en Suisse. Mais un gros orage a éclaté cette semaine.

La Fondation suisse pour la protection et l'aménagement du paysage (FP) s'était opposée en octobre au plan spécial au permis de construire prévoyant l'implantation de 9500 panneaux solaires – 16 000 m² au total – sur une zone agricole de Coffrane. Une procédure de conciliation a été ouverte entre la fondation et la commune, promoteur du projet, par l'entremise du Service juridique de l'Etat. Avec une séance sur place en mars.

Contacté mardi pour faire le point, le conseiller communal Giuliano Viali affirmait que, suite à cette séance, la FP était d'accord de retirer son opposition en cas de contrepartie sur territoire neuchâtelois. En clair: laisser 16 000 m² de terrains constructibles à disposition de l'agriculture pendant 25 ans.

Selon Giuliano Viali, une commune de la région est prête à céder du terrain dans ce but. Resterait juste à en fixer le prix et à soumettre la transaction au Conseil général d'ici mi-juin.

Ainsi, sous réserve d'un accord avec la société fédérale Swissgrid pour le rachat de cette énergie solaire à prix coûtant, le projet pourrait être relancé d'ici l'automne et finalisé d'ici fin 2010.

«Ça, c'était mardi. Et puis, patatras... «Nous avons informé le Service juridique de l'Etat du retrait de notre proposition de compromis», nous affirme Roman Hapka, en charge du dossier à la FP. «Cette proposition avait été faite dans le cadre d'une procédure urgente. Or la commune a pris trop de temps pour chercher ces terrains, même si elle dit aujourd'hui en avoir trouvé. Nous maintenons notre opposition.»

Pour ces défenseurs du paysage, les panneaux solaires doivent être installés en milieu construit – par exemple sur des toits de La Chaux-de-Fonds que la Ville serait prête à mettre à disposition, selon la FP – et pas dans des champs. «Nous souhaitons une prise de position de principe de l'Etat à ce sujet», affirme Roman Hapka.

«C'est incroyable», réagit vertement Giuliano Viali, qui préside aussi la commission énergétique de la Région Val-de-Ruz. «Nous comprenons la volonté de préserver des terres agricoles par une compensation. Mais on voit qu'en fait la fondation prétexte des questions de délai pour torpiller un projet écologique soutenu par une commune, une région, un canton.» Si la conciliation échoue réellement ces jours, la procédure d'opposition va donc suivre son cours. Soleil et nuages auront encore le temps de se battre au-dessus de Coffrane. /AXB



CENTRALE DES VILLES OU DES CHAMPS? La Fondation suisse pour le paysage estime que les panneaux solaires doivent être installés en milieu construit, pas en zone agricole. (C. NOHREN PIXELIO.DE)

Ce sera au Conseil d'Etat de trancher

André Simon-Vermot, en tant que chef du Service juridique de l'Etat, vous suivez la procédure. Où en est-elle réellement?

Je confirme que la Fondation suisse pour la protection et l'aménagement du paysage vient de retirer sa proposition de compromis.

Mais la commune de Coffrane entend vous écrire ces jours qu'elle a quasiment trouvé un terrain de compensation agricole...

Si tel est le cas, je pense que nous allons en informer officiellement la fondation, en lui donnant un délai de réponse. Si elle maintient son opposition, la procédure de conciliation sera bouclée, et cette opposition sera traitée

comme telle, soit acceptée soit levée.

Qui prendra cette décision?

Ce litige entre la commune de Coffrane et la fondation devra être tranché par le Conseil d'Etat, compétent dès lors que le projet de centrale solaire repose sur un plan spécial d'aménagement du territoire. Comme les deux parties ont déjà été longuement entendues, j'imagine que la décision gouvernementale devrait tomber d'ici l'automne.

Ce verdict pourra-t-il être contesté?

Oui, bien sûr, par un recours au Tribunal administratif cantonal. /axb

En bref

■ VALANGIN Foire aux puces et déviation de trafic

Près de 80 stands seront dressés demain dès 8h à Valangin pour la 26e foire aux puces et artisanat, organisée par la société locale de sports et loisirs. La foire s'étendra dans le bourg, autour de l'église et sur la route cantonale. Celle-ci ne sera donc ouverte que sur une voie. Des panneaux et des agents conseilleront donc des itinéraires de déviation. /comm-réd

■ LES VERRIÈRES Musique sacrée et profane au temple

Demain, à 20h30, le temple des Verrières vibrera au son de la musique sacrée et profane. Le chœur mixte paroissial des Verrières-Bayards reçoit et chante avec le chœur mixte paroissial de Bonnefontaine (Fribourg). Entrée libre. /comm

■ VAL-DE-TRAVERS Championnat cantonal de gym aux agrès

Le 22e Championnat cantonal neuchâtelois de gymnastique aux agrès se déroule ce week-end au centre sportif de Couvet. Organisé par la FSG Les Verrières, il verra 572 gymnastes, de 14 sociétés neuchâteloises et 26 sociétés invitées s'affronter sur les deux jours. La compétition débute demain à 8h, avec une finale réunissant les quatre meilleurs gymnastes par engins toutes catégories confondues prévue à 19h. Dimanche, début des concours à 8h55. /réd

■ COLOMBIER Nouvelle place de sports et désagréments

Mercredi soir à Colombier, le Conseil communal, la commission scolaire et des riverains du quartier des Vernes se sont réunis pour discuter des désagréments que suscite la nouvelle place de sport du village. L'irrespect des horaires d'utilisation et les nombreux déchets gisant sur cette place en fin de semaine provoquent le courroux du voisinage. /mma

■ FONTAINES Vernissage d'une exposition artistique

Une exposition collective sera vernie demain à 18 heures à l'atelier d'Agnès Laribi-Frossard, en face du temple de Fontaines. Une vingtaine d'exposants y sont réunis par la passion du dessin, du pastel, de l'aquarelle, de l'huile, de la peinture acrylique et de la sculpture (jusqu'au 24 juin: 15h-17h du lundi au vendredi, plus mercredis et jeudis 9h30-11h30). /comm-réd

NEUCHÂTEL

Urgent d'attendre avant de prolonger les funiculaires

En réponse à deux motions de 1997 (!), le Conseil communal de Neuchâtel annonce qu'il attendra la réalisation du Transrun avant d'éventuellement réfléchir à un prolongement des funiculaires Ecluse-Plan et La Coudre-Chaumont.

Le plan d'aménagement communal de Neuchâtel comprend le principe de «l'expansion» des funiculaires Ecluse-Plan et La Coudre-Chaumont, et leur interconnexion avec le réseau de transports urbains. Mais leur prolongement n'est pas pour demain. Dans un rapport d'information dont le Conseil général se saisira lundi, le Conseil communal annonce qu'il préfère «différer la réflexion» à ce sujet «au moment où la liaison rapide entre La Chaux-de-Fonds et Neuchâtel sera réalisée dans

le cadre du projet Transrun, attendu que la barre horizontale du H prévoit la création de nouvelles gares, en particulier Neuchâtel vieille ville et Neuchâtel Monruz».

Peut-être davantage que le souci de cohérence avec le TransRun, ce sont des considérations financières qui ont convaincu l'exécutif de l'urgence d'attendre. Prolonger le funiculaire La Coudre-Chaumont jusqu'à Monruz reviendrait à 28 millions de francs en viaduc, 40 millions de francs en souterrain. Quant au prolongement de l'Ecluse-Plan jusqu'à Denis-de-Rougemont, il coûterait 65 millions.

Or, pour 2010-2013, l'exécutif prévoit de ne pas dépasser la capacité d'autofinancement de la Ville. Il n'investira donc chaque année qu'un maxi-



FUNICULAIRE ÉCLUSE-PLAN Son prolongement coûterait quelque 65 millions de francs. (DAVID MARCHON)

millions de francs. Et il n'imagine guère trouver des sous auprès des Transports publics du Littoral neuchâtelois (TN) ou de la Communauté urbaine du Littoral (Comul).

Il y a une année, les TN ont en effet débloqué le plus gros investissement de leur histoire: 24 millions de francs pour l'achat de 20 trolleybus articulés. Ils ont en outre dépensé sept millions de francs pour rénover les deux funiculaires concernés par le rapport de l'exécutif. Quant à la Comul, sa deuxième priorité en matière de mobilité – après le prolongement de la ligne 10 – tient dans la réalisation de la nouvelle route des Conrardes, à Boudry.

Le Conseil communal admet toutefois que «le potentiel de développe-

ment» de Pierre-à-Bot, des Cadolles et de Monruz pourrait «changer la donne à moyen terme».

Son rapport répond à deux motions – qu'il propose bien entendu de classer – qui datent d'une époque où «run» était seulement un verbe anglais signifiant «courir». Déposée en mars 1997 par le groupe Force de progrès (aujourd'hui popvertssol), la première demandait d'étudier le prolongement du funiculaire Ecluse-Plan en direction des récents quartiers d'habitation du haut de la ville. Venue des rangs socialistes et datée de novembre 1997, la seconde demandait d'étudier «la réalisation d'une infrastructure de transport» entre la station inférieure du funiculaire La Coudre-Chaumont et le Laténium. /jmp



SAINT-IMIER

Lutte annoncée contre le feu bactérien

Entre fin juin et mi-août, les contrôleurs du feu bactérien sillonneront la commune. Ils contrôleront les jardins, les vergers à hautes tiges, les haies et les lisières de bois. Le feu bactérien est une maladie qui peut s'avérer fatale pour les pommiers, poiriers et cognassiers. Elle est toutefois sans danger pour l'être humain. /comm-réd

JURA BERNOIS

La Chambre d'économie fait du coaching de crise

La Chambre d'économie publique du Jura bernois (CEP) entend adapter à la situation économique actuelle son service de coaching pour créateurs d'entreprises.

GILLES BÜRKI

Coach les créateurs d'entreprises pour les aider à réaliser leur projet n'est pas une activité nouvelle pour la CEP. En sept ans, soit depuis 2001, elle a traité plus de 235 dossiers et soutenu la création d'une cinquantaine d'emplois dans une trentaine d'entreprises. Des prestations gratuites qui vont du conseil d'ordre général (forme juridique, assurances, etc.) à la mise à disposition de locaux à tarifs préférentiels, en passant par une aide à la réalisation d'un business plan.

Mais la situation économique étant ce qu'elle est, il a bien fallu s'adapter. Ainsi, la CEP veut mettre sur pied un coaching de crise – gratuit lui aussi – à l'attention des PME qui éprouvent quelques difficultés et qui souhaitent en parler. «En période de difficultés, les chefs des petites entreprises sont souvent seuls, leur confident reste souvent la fiduciaire qui a plutôt une approche financière des choses. Nous leur proposerons une aide au moyen d'entretiens personnalisés qui permettront de s'assurer que tout a été fait dans l'entreprise», a expliqué hier, lors d'une conférence de presse,



DÉTERMINÉS De gauche à droite, Pierre-Yves Schmid (directeur de Siams SA), Thierry Lovis, Francis Koller, Pierre Mercerat et Etienne Maillefer (Promotion économique du canton de Berne).

(GILLES BÜRKI)

Pierre Mercerat, le responsable du coaching de la CEP. Des entretiens qui permettront notamment de revoir l'organisation de l'entreprise, son positionnement sur le marché, etc.

Ce n'est pas tout: la CEP entend aussi mettre sur pied des petits-déjeuners «Medtech» qui permettront aux entreprises qui s'intéressent aux activités liées au domaine médical de s'y construire un réseau régional, mais aussi de s'informer. Des rencontres qui auront lieu début juillet, à mi-septembre et à mi-novembre et qui auront

chacune un thème spécifique lié au domaine médical. Des spécialistes – par exemple des chirurgiens, des concepteurs de produits médicaux, etc. – y seront également conviés.

Ces deux nouvelles activités coûteront 20 000 fr. et seront financées par la CEP mais aussi par ses partenaires, à savoir l'Union du commerce et de l'industrie du canton de Berne, section Jura bernois (UCI), le Siams ainsi que la Promotion économique du canton de Berne. «Il est extrêmement rare que l'on arrive à

faire jouer pleinement ce genre de synergie dans notre région», s'est réjoui Francis Koller, le président du comité directeur du coaching de la CEP.

«La plupart des petits entrepreneurs ne sont pas armés pour faire face à la crise. Les leçons «Comment gérer une crise» n'existaient pas et n'ont toujours pas été introduites dans les différentes formations techniques qu'ont suivies la majorité de nos petits entrepreneurs», a souligné pour sa part Thierry Lovis. Le prési-

«Les leçons «Comment gérer une crise» n'existaient pas et n'ont toujours pas été introduites dans les différentes formations techniques»

Thierry Lovis

TRAMELAN

Grande nuit tyrolienne



DUO Les accordéonistes de Corgémont Sandrine et Maryline seront aux Lovières samedi soir.

(ROSE-MARY VOIBLET)

Grand rassemblement de la musique folklorique, la première Folklorinight se déroulera demain à la patinoire des Lovières, organisée par Tramevent's. Tramelan se mettra à l'heure tyrolienne à l'occasion. En effet, en plus du célèbre quintet Die Zillertaler, qui cumule déjà plus de 30 ans de carrière scénique, on annonce également la présence du trio Die Klosterjäger, qui vient aussi tout droit des montagnes du Tyrol.

Deux formations régionales seront également de la partie, à savoir les Rufener Buebe, de Mont-Soleil, ainsi que le duo d'accordéonistes Sandrine et Maryline (Corgémont). La patinoire, qui sera transformée et décorée, pourra accueillir 800 spectateurs en places assises. Cette grand-messe de la musique folklorique se déroulera non-stop de 18h à 3 heures. «Die Zillertaler» ont promis de livrer un show identique à ceux qu'ils donnent régulièrement sur diverses chaînes TV européennes. Quant aux «Klosterjäger», trois Tyroliens qui jouent de 15 instruments différents, ils feront danser toute la salle. /mbo

AIJ

Le CAF veut être entendu

Les francophones de Bienne veulent être entendus dans la Question jurassienne. En juillet, le Conseil des affaires francophones (CAF) remettra au canton de Berne sa position sur un élargissement du mandat de l'AIJ. Le CAF dira s'il veut des études complémentaires sur le rapport de l'AIJ. L'institution ne se prononce en revanche pas sur les scénarios retenus par l'AIJ.

Il existe une volonté biennoise de présenter un front uni sur la suite à donner à ce rapport. Le CAF va coordonner sa position avec les communes de Bienne et d'Évilard. /ats

TRIBUNAL DE MOUTIER

Condamnés pour vol de cuivre et de laiton

Deux jeunes Jurassiens bernois ont été condamnés hier à Moutier à respectivement 14 et 18 mois de prison avec sursis pendant deux ans pour vol en bande et par métier de métaux à des entreprises de la région. Durant plus de neuf mois, entre septembre 2006 et juillet 2007, moult entreprises des districts de Moutier et de Delémont avaient subi des vols. Copeaux et barres en cuivre et en laiton leur étaient dérobés. Impossible d'en définir la quantité exacte, mais il est question de plusieurs tonnes, dont la valeur réelle se monte à plus de 110 000 francs. Ces métaux étaient ensuite revendus à des ferrailleurs. Mais à des prix bien plus bas...

Dans le cadre de cette af-

faire, deux jeunes hommes de la région comparaissent depuis mercredi devant le Tribunal d'arrondissement de Moutier. Un troisième prévenu, également concerné par ces vols, sera jugé ultérieurement.

Hier, lors du verdict, le tribunal d'arrondissement composé du président Jean-Mario Gfeller et de quatre juges laïcs, a reconnu l'homme âgé de 27 ans coupable de vol en bande et par métier, de tentative de vol, de recels et d'infractions à la LCR. Il l'a condamné à une peine privative de liberté de 18 mois avec sursis pendant deux ans. Le tribunal a également reconnu coupable le plus jeune des prévenus, âgé de 22 ans, de vol et de complicité en bande et par



VALEUR Utilisant parfois un bus de location, les coupables ont volé des tonnes de métaux, dont des barres et des copeaux de cuivre et de laiton, à des entreprises de la région. Cela pour plus de 110 000 francs. (KEYSTONE)

métier, ainsi que d'infraction à la LCR. Il l'a condamné à 14 mois de prison avec sursis pendant deux ans. Dans les deux cas, les peines sont un

peu moins élevées que celles réclamées par le procureur Pascal Flotron. En effet, le représentant du ministère public demandait 19 et 16 mois

avec un sursis pendant deux ans. En ce qui concerne le montant des prétentions financières des parties civiles, cela se jouera, en partie, devant le Tribunal civil.

Durant ce procès, il a aussi été question d'escroquerie. Les deux hommes ont-ils revendu les métaux aux deux ferrailleurs en leur cachant leur provenance? Mais ce chef d'accusation n'a pas été retenu, dans la mesure où il a été admis que les acheteurs n'ont pas été très curieux. Peu enquiquinés par les ferrailleurs, les voleurs n'ont pas dû taire leur stratagème. «Nous ne jetons pas la pierre aux ferrailleurs, mais ils n'ont pas fait preuve d'attention», a relevé Jean-Mario Gfeller à l'heure du verdict. /mba

FESTIPÊCHE

La Chaux-de-Fonds

Place des Forains

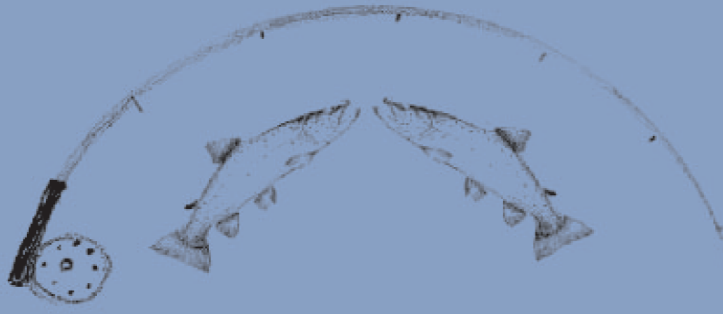

Site: <http://festipeche.romandie.com> - E-mail: festipeche@romandie.com

Samedi 6 juin
de 9 heures à 19 heures
Dimanche 7 juin
de 10 heures à 17 heures

Samedi 6 juin: soirée paella sur réservation

Troc d'articles de pêche

La radio RTN sera présente le samedi matin
Divers jeux et animations - **Pêche à la truite**

6 - 7 juin 2009

La Gondola Pizzeria

Chez  Max

Livraison à domicile - 7/7 j.

Tél. 032 913 74 74
Natel 079 240 22 19

Numa-Droz 144A
2300 La Chaux-de-Fonds

GARAGE - PNEUS



Rivero Miguel

Rue de la Ronde 45
2300 La Chaux-de-Fonds
Tél. 079 382 02 67

VON KAENEL



Au service
des professionnels
et de la gastronomie

Ruelle du Repos 15
CH-2302 La Chaux-de-Fonds
Tél. 032 967 89 89
Fax 032 967 89 85

www.vonkaenelcomestibles.ch
info@vonkaenelcomestibles.ch



Auberge du Vieux-Puits

Ariane et Olivier Maurer

Hôtel-Restaurant
CH-2405 La Chaux-du-Milieu
Tél. 032 936 11 10
Fax 032 936 12 66
www.auberge-duvieuxpuits.ch

Lundi fermé dès 14 h et le mardi



Stojakov Nikica

Fritz-Courvoisier 16
2300 La Chaux-de-Fonds

Tél. 032 968 04 87
Fax 032 968 04 89
Natel 076 588 05 86
autoline.s@bluewin.ch

PAPETERIE PYPYRUS

Daniel-JeanRichard 21 - 2300 La Chaux-de-Fonds
Tél. 032 913 14 50 - Fax 032 913 14 51

Tous types de fournitures de bureau, tout matériel scolaire,
reliures, plastifications, tampons sur mesure



Venez nous rencontrer, nous trouverons
ensemble VOTRE solution!

LA PASSION

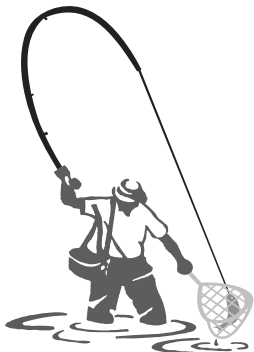

Royal Pêche

Rivero Miguel

Rue de la Ronde 45
2303 La Chaux-de-Fonds
royal-peche@bluewin.ch



**Oisellerie
de
la Tour**

Rue Daniel-Jeanrichard 15
2300 La Chaux-de-Fonds
Tél. 032 913 88 55
www.oiselleriedelatour.ch



**PISCICULTURE
DES ENFERS SA
FIDEL-BÜHLER**

Jaluse 24
2400 Le Locle
Tél. 032 931 45 91 / 032 931 54 15
Fax 032 931 37 34

Truites
Saumon fumé + frais
Cuisse de grenouilles
Filets de perche
Magrets de canard
Champignons frais
Champignons congelés
Crevettes cocktails
Scampis



AU COQ D'OR

COMESTIBLES - TRAITEUR Sàrl. LA CHAUX-DE-FONDS

Jean-Paul Geissbühler

MAGASIN: PLACE DU MARCHÉ 8 TÉL. 032 964 13 45
TRAITEUR: RUELLE DU REPOS 15 TÉL. 032 964 11 69
FAX 032 964 13 46 CH-2302 LA CHAUX-DE-FONDS
E-MAIL: info@coqdor.ch www.coqdor.ch

Vous n'avez pas encore distribué d'invitations pour votre soirée? Ici, 5 000 personnes attendent déjà d'y aller.

Source: MACH Basic 2008-2

Tel est le nombre de lectrices et de lecteurs de moins de 30 ans qui liront votre annonce.
Les médias - notre métier.

Conseil et vente d'annonces:
Publicitas S.A.
Rue Neuve 14, 2302 La Chaux-de-Fonds
T 032 910 20 50, F 032 910 20 59

www.publicitas.ch/lachaux-de-fonds

publicitas

Une société de PUBLIGroupe

AVIS DIVERS

LANDI = prix indiqués sur les produits

TOP OFFRE
27.50

GARANTIE
5
ANS

Ventilateur de table Vista
Ø 30 cm, 3 vitesses.
Oscillant, grille de sécurité,
angle d'inclinaison réglable.
70782



QUANTITÉ LIMITÉE

Comparez!
Nous sommes inimitables

PRIX LANDI
3.95

Zweigelt
75 cl.
Autriche.
88490



Landi

Qualité / Prix / Choix
www.landi.ch

PRIX LANDI
89.-



Tondeuse électrique OKAY Mini E 33
1000 W. Châssis en plastique. Réglage de la hauteur de coupe. Coupe 33 cm. Non montée. 12552

chaque PRIX LANDI
12.90

Super absorbant!

Langes Royal Comfort

75592 Midi 5 - 8 kg, 56 pcs
75594 Maxi 7 - 16 kg, 50 pcs
75596 Junior 12 - 25 kg, 44 pcs

dès PRIX LANDI
15.80

Légumes grandes
Aubergine mini, concombres mini, tomates de balcon, tomates suspendu, poivron de balcon, taprika de balcon. Pot 21 cm.
04590
(Dans les LANDI avec assortiment plantes)



PRIX LANDI
6.90

20 rouleaux de 200 feuilles
Royal Comfort
TOILETTEPAPIER - PAPIER
QUALITÉ

Papier de toilette «Royal Comfort»
Paquet de 20 rouleaux, 3 couches, 100 % papier recyclé. 75520

chaque PRIX LANDI
19.90

Aliment sec complet bitscat

10 kg.
26567 bœuf
26411 barbecue



PRIX LANDI
119.-

Piscine Easy Pool
Bassin autoportant, 305 x 76 cm, y c. installation de filtrage. Contenu en litres env. 3853 l. 79277

TOP OFFRE
4.50

Rosato di Primitivo del Salento IGT
75 cl. Italie.
88348



PRIX LANDI
6.50

Mont-sur-Rolle
70 cl.
Suisse.
88044



chaque PRIX LANDI
2.25

6 x 150 cl

Eau minérale Orobica
Multipack, 6 x 150 cl PET.
87594



chaque ACTUEL
6.90

6 x 50 cl

Rivella
Multipack, 6 x 50 cl PET.
87623 rouge
87624 bleu
87625 vert
87621 jaune



Quand c'est possible, LANDI achète toujours des articles de production CH ou UE

Nous comparons nos prix aux meilleures offres de la concurrence de référence.



ARCHIVES CHRISTIAN GALLEY

SAIGNELÉGIER

Troc et marché aux puces pour les enfants

La ludothèque et la paroisse catholique de Saignelégier organisent un marché aux puces et un troc de jouets ce samedi, de 10h à 12h, sur la place de l'église (dans la salle si mauvais temps). Ces échanges seront réalisés par les enfants eux-mêmes, qui ont rendez-vous à 9h30. /dwi

La Breulotière Joëlle Donzé Roy quitte le Parlement jurassien

Députée suppléante libérale-radical depuis 2007, Joëlle Donzé Roy a donné sa démission à la fin du mois de mai. A 46 ans, des changements dans sa vie professionnelle et privée ne lui permettent plus d'exercer cette fonction. /dwi

JURA TOURISME

Un projet pilote pour dynamiser le tourisme au Clos-du-Doubs

Prendre conscience du potentiel touristique jurassien et préparer un développement coordonné. Un projet pilote de tourisme rural au Clos-du-Doubs a été dévoilé hier, à l'assemblée générale de Jura Tourisme.

DELPHINE WILLEMIN

Pour ses assises annuelles, Jura Tourisme avait choisi la halle des fêtes de Alle. Hier après-midi, les dirigeants de l'association se sont réjouis d'une année 2008 encourageante. Des chiffres positifs, des touristes en augmentation et les signes avant-coureurs de développement d'infrastructures et de projets d'envergure dans un futur proche.

Le directeur Philippe Flottiront a tenu à écouter son rapport annuel pour mettre deux importants dossiers en exergue. Outre la création de la nouvelle plate-forme marketing commune de Jura région et Pays des Trois-Lacs (notre édition du 16 mai), le directeur a révélé une nouveauté qui concerne Saint-Ursanne et le Clos-du-Doubs. La région a été sélectionnée par l'Aide suisse aux montagnards (ASM) et Suisse Tourisme, pour y mener une expérience pilote de trois ans, dans le cadre du programme «Enjoy Switzerland».

L'objectif est de mesurer le potentiel touristique de régions rurales de montagnes et de l'exploiter au mieux. Le Clos-du-Doubs a été sélectionné avec trois autres régions, parmi 26 candidats.

Il s'agira d'analyser la situation, pour développer de nouvelles offres, améliorer les structures, clarifier la communication et renforcer la commercialisation. En clair: apporter de la valeur ajoutée régionale et augmenter la fréquence de séjour des touristes. De 2009 à 2012, une enveloppe de 800 000 francs sera versée par l'ASM, Jura Tourisme, le canton et la commune du Clos-du-Doubs. Fait important, le projet intègre les partenaires locaux, en tant qu'acteurs indispensables du développement touristique présent et à venir.

Ce besoin de cibler les atouts de la région et de coordonner son développement – que tout le monde espère d'envergure – fait aussi partie des préoccupations actuelles du canton, comme l'a relevé Michel Probst, le ministre en charge du tourisme. Le service de l'économie planche actuellement sur un nouveau programme de développement touristique. Un nouvel outil qui offrira une vision globale de la région et des offres touristiques prioritaires, à soutenir. «Il vaut mieux faire des choix

qu'arroser les yeux fermés», selon le ministre de l'Economie.

Il est vrai que les initiatives ne manquent pas, comme l'a relevé le président de Jura Tourisme, Pierre Boillat. La Maison du tourisme en création à Saint-Ursanne, la diversification de l'offre du Centre de loisirs et l'augmentation de sa capacité hôtelière, ou encore le projet PaléoJura ont été salués, parmi une longue liste.

A écouter les interlocuteurs d'hier, la prise de conscience est désormais là dans le Jura, qui a pris en mains son futur touristique. Motivée comme jamais, Jura Tourisme a conclu l'année 2008 avec un exercice bénéficiaire de 17 000 francs, avant de nommer trois nouveaux membres au comité: Damien Chapuis pour la ville de Delémont, André Willemin pour Pro Jura et Franck Maillard pour les CJ. /DWI



CLOS-DU-DOUBS Le potentiel touristique de la région sera évalué. (SP)

Patience pour la Gruère

A l'heure de parler développement touristique, le Parti socialiste jurassien s'inquiète de l'avancée du projet de valorisation de l'étang de la Gruère. Ce site qui attire 100 000 visiteurs par année devrait faire partie des priorités du Gouvernement, selon le parti. «Nous en sommes aux finitions du rapport que nous allons soumettre à l'exécutif juste avant ou juste après les vacances d'été», rassure Olivier Gogniat, qui préside le groupe de travail créé mi-2007. Patience donc, d'autant que le Gouvernement n'est de loin pas insensible au développement de ce projet, à en croire Michel Probst. /dwi

Les chiffres 2008

- **Nuitées** 320 000 ont été enregistrées dans le Jura, soit 5900 de plus qu'en 2007.
- **Parahôtellerie** 240 000 nuitées, une hausse de 4800.
- **Conseils** Jura Tourisme a conseillé 30 000 touristes.
- **Internet** Son site web attire 43 000 visiteurs chaque mois.
- **Promotion** 60 actions ont été menées outre les frontières jurassiennes.

ECA JURA

La barre redressée

On se souvient que l'année 2007 avec ses inondations avait considérablement plombé les comptes de l'ECA (Etablissement cantonal d'assurance immobilière et de prévention) Jura. La nature s'étant calmée depuis, l'exercice 2008 a permis de redresser la barre avec un bénéfice de quelque 61 000 francs, le sixième meilleur résultat depuis 1979.

«Une année réparatrice» pour le ministre Charles Juillard, qui a toutefois prévenu: «Une baisse des primes n'est pas à l'ordre du jour. Tout d'abord parce qu'elles sont raisonnables. Ensuite parce que nous continuons d'approvisionner nos réserves.» Le résultat aurait pu être meilleur encore si la crise financière n'avait pas fait des siennes. La bourse qui dégringole et l'ECA Jura – qui assurait au 31 décembre 2008 34 631 bâtiments pour 18,6 milliards – s'est retrouvée avec une baisse de fortune de 11%. «Une perte mesurée par ailleurs totalement couverte grâce aux réserves de fluctuation prudemment constituées», s'est empressé d'ajouter le ministre. La perte sur titres dépasse les trois millions. «Dans une moindre mesure, Lehman Brothers et Bernard Madoff sont passés par là», a admis Gérard Queloz, collaborateur à l'ECA Jura.

Les sinistres dus au feu (267) ont coûté 4,1 millions. Quant aux 222 dommages dus à la nature, ils atteignent la somme de 434 000 francs. On est vraiment très loin de 2007 avec 1160 sinistres pour 11,7 millions de francs. /gst

PUBLICITÉ

CONCENTRÉ D'ÉCOLOGIE À PRIX RÉDUIT.

CITROËN C1
Prix spécial dès **Fr. 10'490.-***

CITROËN préfère TOTAL

Retrouvez nos offres chez votre agent Citroën le plus proche sur www.reseau-citroen.ch

Offre valable pour des véhicules vendus du 1^{er} mai au 30 juin 2009. Offre réservée aux clients particuliers, dans le réseau participant. * C1 1.0i Essentiel BVM5, 68 ch, 3 portes, prix net Fr. 13'820.-, avantage client Fr. 1'330.-, prix promo Fr. 12'490.-, Eco-bonus Fr. 2'000.-, prix spécial Fr. 10'490.-; consommation mixte 4,5 l/100 km; émissions de CO₂ 106 g/km; catégorie de consommation de carburant A. ** Offre valable pour toute reprise d'un véhicule de 8 ans et plus en possession du client depuis au minimum 6 mois. Cumulable avec les actions communiquées en cours, pour l'achat d'un véhicule Airdream. Moyenne CO₂ de tous les modèles de véhicules 204 g/km. Visuel non contractuel.

005-706778

CITROËN

CRÉATIVE TECHNOLOGIE

MUSÉE D'ETHNOGRAPHIE

«Métèki?» décortique nos préjugés au sujet des jeunes musulmans

Quel regard portons-nous sur les jeunes musulmans? Cinq candidates à un master en ethnologie posent la question dans «Métèki?», une exposition montée au Musée d'ethnographie de Neuchâtel.

JEAN-MICHEL PAUCHARD

Le prénom Sarah prédestine-t-il à préparer un master d'ethnologie à l'Université de Neuchâtel? Toujours est-il que, sur les cinq jeunes femmes qui ont réalisé l'exposition «Métèki?», au Musée d'ethnographie de Neuchâtel (MEN), quatre portent ce prénom. Avec Florence Christe, les quatre Sarah (Hillion, Gamaire, Bellasi-Quadri et Beltrami) ont fêté hier le résultat de quatre mois de travail où, comme l'a dit le maître de lieux Marc-Olivier Gonseth, elles ont expérimenté «la curiosité, l'enthousiasme, le doute et le fait de se réveiller la nuit en sursaut».

Les cinq étudiantes ont réalisé «Métèki» dans un double cadre: «Il s'agit du travail pratique en muséographie inclus dans le programme du master en ethnologie», explique Sarah Gamaire. Mais «Métèki?» fait aussi partie des événements et manifestations organisées dans le cadre de Neuchâtoï 2009.

Sous le chapiteau dont elles ont recouvert la «fosse» du MEN, les conceptrices de «Métèki» interrogent et décortiquent les stéréotypes liés à la rencontre de deux qualités propres à en générer: être jeune et musulman. «Je rappelle qu'une initiative populaire fédérale vise à interdire la construction de minarets et qu'un projet de loi veut renvoyer dans leur pays les jeunes délinquants étrangers», a déclaré hier le délégué cantonal à l'intégration multiculturelle Thomas Facchinetti.

Les conceptrices de l'exposition ont utilisé toutes sortes d'outils, verbaux et non verbaux: extraits de livres, coupures



«MÉTÈKI?» Et comment traitons-nous les femmes dans notre propre société?

(RICHARD LEUENBERGER)

de journaux, jouets, objets de la vie quotidienne, voix enregistrées, etc. «Nous avons dû apprendre à penser et à parler à travers les objets», souligne

Sarah Gamaire. Si parfois l'exposition se contente d'attaquer un peu frontalement les préjugés, elle trouve ses plus passionnants moments quand elle in-

terroge l'ambiguïté: «La chambre de la jeune fille», explique Sarah Gamaire, «fait évidemment référence à la situation, généralement considérée

comme difficile et franchement inégalitaire, des femmes dans les sociétés musulmanes. Mais elle nous interroge aussi sur la façon dont nous traitons les femmes chez nous, par exemple à travers la surexposition et l'hypersexualisation de leur corps.»

Et le caractère très normatif de la société suisse, sa propension à rabattre ou couper les têtes qui dépasse? On peut y trouver, rappelle l'exposition, des vertus égalitaires. Mais aussi le signe d'une grave difficulté à accepter l'autre tel qu'il est.

«Métèki?» sort aussi du cadre helvétique. Ses auteures rappellent ainsi que l'affaire des caricatures de Mahomet a certes donné de l'islam l'image d'une religion pas vraiment dotée du sens de l'humour. Et pourtant, les humoristes maghrébins, souligne l'exposition, comptent parmi ceux qui marchent le mieux en France. /JMP

Musée d'ethnographie de Neuchâtel, jusqu'au 2 août

PUBLICITÉ

swisscom

Julien, Daniel et Stéphanie, 9h15

Réseautez partout, sans souci.
Avec l'abo surf pour ceux qui aiment le contact.

Une nouvelle liberté. Vivre et partager.
L'abonnement de surf NATEL® liberty mezzo vous assure une mobilité sans souci sur Internet pour 35.-/mois seulement (250 Mo compris) et vous téléphonez au tarif liberty** particulièrement avantageux. Actuellement au Swisscom Shop, dans le commerce spécialisé et sous www.swisscom.ch/surfmobile

Samsung Ultra Touch

49.-*

- > Ecran et clavier tactiles
- > Appareil photo 8 mégapixels
- > Module GPS intégré

* A la souscription d'un nouvel abonnement Swisscom NATEL® liberty mezzo CHF 35.-/mois. Durée minimale du contrat 24 mois. Prix sans abonnement CHF 699.-. Carte SIM non comprise CHF 40.-.
** Utilisation en Suisse; CHF 0.50 par appel jusqu'à 60 minutes sur le réseau mobile de Swisscom et le réseau fixe suisse. Frais d'itinérance facturés à l'étranger.
Facebook® is a trademark of Facebook Inc.

005-703149

SÉQUENCES

DAVID MARCHON



JEUNES-RIVES Sur la scène Lacustre la trip-hop des Genevois d'Aloan (et sa chanteuse Lyn M) et le groupe américain Nomo ont apprécié l'ambiance.



FESTI'NEUCH

«J'ai vécu pleinement tout ce qui a pu se passer, mais sans vertige»

Il slamme en musique. Dit les choses de la ville d'une voix profonde. Rime parfois avec nostalgie. Grand Corps Malade monte sur scène, demain à Festi'neuch.

DOMINIQUE BOSSHARD

Grand Corps Malade, à quand remonte votre amour des mots?

En fait, je l'ai surtout contracté en écoutant de la musique. Je baignais là-dedans, dans le rap français, dans la chanson à texte, Brel, Brassens, Barbara que j'écoutais à la maison. Avant de découvrir le slam, j'avais déjà essayé de gratter, d'écrire quelques textes comme beaucoup de gens, à l'adolescence. Et là, quand j'ai assisté à ma première soirée slam, je me suis dit que c'était faisable, ça m'a donné envie. Dès que je m'y suis mis, ça a été un vrai virus.

Vous avez quelque peu «dévié» du slam en mettant vos textes en musique. C'était la condition pour faire un disque?

Ça s'est fait assez naturellement. Il y avait l'envie de laisser une trace de tous ces textes et puis, dans les soirées slam, j'ai fait des rencontres avec des musiciens. Ils m'ont proposé, notamment S Petit Nico, de mettre mes textes en musique. Ça a commencé comme ça, entre potes.

Vous avez connu un succès rapide, vous enchaînez disques et tournées. Difficile,

dans cette ascension, de garder votre authenticité?

Non, je ne crois pas. Quand on n'est pas en tournée, quand on n'enregistre pas, on garde nos petites habitudes. J'habite toujours au même endroit, à Saint-Denis, je croise toujours les mêmes potes. Ça permet de garder les pieds sur terre. C'est vrai, j'ai enchaîné disques et tournées, mais je n'ai pas l'impression que ça m'a tourné la tête. C'est une question d'état d'esprit, j'ai la capacité de prendre pas mal de recul dans tout ce qui peut arriver. Et puis, ça m'est arrivé à 28 ans, pas à 16, et du coup, j'avais peut-être un peu plus de maturité. Les accidents de parcours eux aussi permettent d'avoir une certaine capacité à prendre du recul. Alors, même si j'ai vécu pleinement tout ce qui a pu se passer, cela ne m'a pas donné le vertige.

Dans des chansons telles que «Rétroviser» et «J'écris à l'oral», vous semblez regretter le passé...

Je suis un vrai nostalgique. J'aime bien me remémorer les moments importants, les moments que j'aimais. Mais ce n'est pas une nostalgie qui plombe le moral, elle ne m'empêche pas d'avancer. C'est une nostalgie qui fait prendre conscience de tous les bons moments que j'ai déjà eu la chance de vivre. Du coup, je suis nostalgique de l'enfance, de l'adolescence, de la rencontre avec le slam...



GRAND CORPS MALADE Il était à l'affiche l'an dernier au festival du Chant du gros. (ARCHIVES CHRISTIAN GALLEY)

La page de ces soirées slam dans les bars est-elle tournée?

Non, non, je continue de les vivre, ces rencontres avec plein de gens différents qui tous viennent dire un texte à égalité. J'anime des ateliers, et des soirées slam dans des petits cafés, je ne suis pas coupé de cela. La nostalgie, elle est liée à la découverte de ce truc-là. Les premières sensations, les premiers textes que tu entends, les premiers textes que tu fais pour un public...

Vos chansons disent la vie en banlieue, mais le ton n'est jamais agressif. Question de nature?

L'un de mes derniers textes balancé en clip sur internet et publié sur la quatrième de couverture de «Libération» a fait pas mal de bruit. J'y parle de l'éducation nationale en France et d'une certaine inégalité. Mais chacun a sa manière de dénoncer les choses. Moi, je l'ai fait d'une manière plutôt opposée à l'agressivité, je ne cherche pas la provocation ou la violence. Mais il y a quand même la possibilité de dire pas mal de choses avec cette manière-là. /DBO

Chapiteau, samedi 6 juin à 20h30

«Je suis un vrai nostalgique. J'aime bien me souvenir des moments importants, des moments que j'aimais»

Grand Corps Malade

Les mots pour panser les maux

- **Naissance** Fabien Marsaud voit le jour en 1977 au Blanc-Mesnil, en Seine Saint-Denis. Durant son enfance, il hérite déjà d'un surnom totem: Petit Chaton Bleu. Référence à ses grands yeux couleur azur.
- **Le basket** Avec sa taille, 1m94, il tutoie facilement les paniers de basket. Doué, Fabien se destine à devenir prof de sport.
- **L'accident** A l'aube de ses 20 ans, un plongeur à la piscine le condamne au fauteuil roulant. Rééducation et, sans doute, volonté de fer: le jeune homme retrouve l'usage de ses jambes.
- **Le slam** Fabien découvre cette «discipline» en 2003. Il renaît sur la scène slam sous le nom de Grand Corps Malade.
- **Victoires** En 2006, l'artiste sort son premier album, «Midi 20». Nommé aux Victoires de la musique, il l'emporte dans les catégories «artiste révélation scène» et «album révélation». Sortie, en 2008, d'un 2e album, «Enfant de la ville».
- **Animateur** Grand Corps Malade anime des soirées slam à Saint-Denis et des ateliers réguliers ou, ponctuellement, dans des lieux tels que les hôpitaux et les prisons. /dbo

Retour gagnant pour IAM seize ans après

La scène du chapiteau a failli exploser quand IAM a entamé son premier rappel. Akhenaton lance «Je danse le mia!» La salle se transforme alors en salle de disco, boule à facettes en moins. Le public, comme un seul homme, le bras tendu, est en symbiose parfaite avec le collectif marseillais.

Ce public, toujours réactif, a visiblement impressionné Akhenaton et Shurik'n, les deux leaders du groupe. Le premier, d'habitude plutôt sage, ramassera un drapeau italien jeté par un spectateur après qu'il ait interpellé la salle par un «On m'a dit qu'il y avait beaucoup de rituels à Neuchâtel! Ils sont où?»

Car pour leur deuxième concert à Neuchâtel (Case à chocs, en 1993) les Marseillais ont joué la sécurité. Quasiment



IAM Le grand frère du rap français n'a rien perdu de son authenticité. (DAVID MARCHON)

tous les tubes du légendaire album «L'Ecole du micro d'argent» seront passés en

revue. «Petit frère» a ouvert le feu dès le départ. «Indipendenza», «L'Empire du

côté obscur» et «Demain c'est loin» suivront et à chaque fois, le refrain se changera en hymne de stade. Vêtus sobrement d'un jean large et d'un T-shirt, Akhenaton et ses comparses ont déployé durant près de deux heures un flow parfaitement maîtrisé. Parfois un peu trop récitatif, notamment sur les chansons du nouvel album, IAM a pourtant prouvé que l'heure de l'EMS n'avait pas encore sonné pour les routards de la scène hip-hop française.

Il suffisait de regarder les fans de Limp Bizkit chanter le refrain de «Né sous la même étoile» pour s'en convaincre. Leurs textes ciselés et leur accent du Midi n'ont pas pris une ride.

Jérôme Galichet

Murmures

Johnny et Vincent



JEAN-LUC WENGER
jlwenger@lexpress.ch

Aucun des deux n'a été invité au neuvième Festi'neuch. Pourtant, Johnny et Vincent sont deux noms qui me viennent à l'esprit à l'heure où Nomo monte sur scène. Peut-être parce que l'un est bigle et l'autre Bigler. Johnny poursuit sa dernière tournée, Vincent aimerait bien s'en payer une. Les médias régionaux le savent, Vincent peut se faire menaçant quand on oublie de parler de lui. Ouf, deux gros articles lui ont été consacrés dans ces colonnes. On y apprend qu'il aime le foot, qu'il a du culot et de la générosité.

On est en revanche plutôt surpris de voir son fans club – ou lui-même – inonder le blog du festival avec des messages dénonçant le manque de flair du programmeur. Bigre, il n'avait donc pas le numéro de téléphone de Vincent? Comme l'explique un blogueur, les goûts musicaux, c'est comme les couleurs et le steak vigneron, ça laisse une belle place à la subjectivité. Et on se demande quelles pressions a pu exercer Johnny – et sur qui – pour tenir plus de cinquante ans. Philippe Gnaegi, nouveau conseiller d'Etat, a promis, lui, de ne pas chanter durant le festival.

CinéLA CHAUX-DE-FONDS

CORSO rue Jaquet-Droz 14, tél. 032 916 13 77

Fermeture annuelle
du mercredi 3 juin au mardi 4 août.
Réouverture le mercredi 5 août.

EDEN rue de la Serre 83, tél. 032 913 13 79

LA NUIT AU MUSÉE 2 3e semaine - 7/10

Acteurs: Ben Stiller, Amy Adams, Owen Wilson.
Réalisateur: Shawn Levy.
La suite longuement attendue de la comédie à succès avec Ben Stiller! Larry et ses amis vont devoir contrer les plans maléfiques du pharaon Kahmunrah et de ses acolytes Al Capone, Ivan le Terrible et Napoléon.
VF VE au MA 15h, 17h45, 20h30. VE et SA 22h45

PLAZA rue de la Serre 68, tél. 032 916 13 55

TERMINATOR RENAISSANCE 1re semaine - 12/14

Acteurs: Christian Bale, Anton Yelchin, Sam Worthington.
Réalisateur: McG.

EN PREMIÈRE SUISSE! Début d'une nouvelle trilogie avec Christian Bale (Dark Knight). En 2018, John Connor, âgé de 30 ans, leader charismatique de la résistance humaine face aux machines, mène une lutte à mort pour sauver ce qui reste de l'humanité...
VF VE au MA 15h, 17h30, 20h15.
VE et SA 23h

SCALA 1 rue de la Serre 52, tél. 032 916 13 66

ANGES ET DÉMONS 4e semaine - 12/14

Acteurs: Tom Hanks, Ewan McGregor, Ayelet Zurer.
Réalisateur: Ron Howard.
Un grand succès! La première enquête de Robert Langdon, éminent spécialiste de l'étude des symboles. Approché par le Vatican, il doit déjouer un complot terroriste mené par les Illuminati.
VF VE au MA 14h45, 20h30

ÉTREINTES BRISÉES 3e semaine - 12/16

Acteurs: Penélope Cruz, Blanca Portillo, Lluís Homard.
Réalisateur: Pedro Almodóvar.
Dans l'obscurité, un homme écrit, vit et aime. Quatorze ans auparavant, il a eu un violent accident de voiture, dans lequel il n'a pas seulement perdu la vue mais où est morte Lena, la femme de sa vie.
VO s-t fr/all VE au MA 17h45

SCALA 2 rue de la Serre 52, tél. 032 916 13 66

MAMAN EST CHEZ LE COIFFEUR 1re semaine - 10/12

Acteurs: Gabriel Arcand, Céline Bonnier, Benjamin Chouinard. Réalisateur: Léa Pool.
Prix du public aux journées du film Soleure 2009! Une brillante étude, à l'atmosphère dense, avec de merveilleux jeunes acteurs, qui dépeint une famille profondément bouleversée par la fuite de la mère
VF VE au MA 15h30, 18h, 20h30

SCALA 3 rue de la Serre 52, tél. 032 916 13 66

JE L'AIMAIS 1re semaine - 10/16

Acteurs: Daniel Auteuil, Marie-José Croze.
Réalisateur: Zabou Breitman.
En une nuit, Pierre va partager avec sa belle-fille Chloé, ce grand secret qui le hante depuis vingt ans, celui qui le mit face à lui-même, à ses contradictions et à ses choix, à son rôle d'homme et à ses manques.
VF VE au MA 17h45, 20h15

17 ANS ENCORE 5e semaine - 7/12

Acteurs: Zac Efron, Matthew Perry, Michelle Trachtenberg.
Réalisateur: Burr Steers.
Le nouveau film avec Zac Efron (High School Musical)! Mike O'Donnell, un homme de 37 ans, trouve sa vie ennuyante et pathétique. Il se sépare de sa femme et vit avec son meilleur ami. Ses enfants le considèrent comme un loser. «Si seulement on avait droit à une seconde chance?» Et il ne croyait pas si bien dire! Son vœu va être exaucé.
VF VE au MA 15h15

ABC rue du Coq 11, tél. 032 967 90 42

TOKYO SONATA 16 ans

Réalisateur: Kiyoshi Kurosawa.
La désintégration d'une famille dans le Japon d'aujourd'hui, en crise. Un portrait à la fois réaliste et bouleversant.
VO s-t fr VE 18h15. SA et DI 16h

TWO LOVERS 16 ans

Réalisateur: James Gray.
A New York, Leonard hésite entre suivre son destin et épouser Sandra, la femme que ses parents lui ont choisie, ou se rebeller et écouter ses sentiments pour sa nouvelle voisine, Michelle, dont il est tombé éperdument amoureux.
VO s-t fr VE au MA 20h45

CHOMSKY & CIE 12/14 ans

Réalisateurs: Olivier Azam et Daniel Mermet.
A l'heure où impuissance et résignation l'emportent, le travail de Noam Chomsky est un antidote radical pour tous ceux qui veulent en finir avec la fabrication de l'impuissance et ses chiens de garde intelto-médiatiques.
VO fr SA 18h15

LIENS DE SANG 7/14 ans

Réalisatrice: Fabienne Abramovich.
«Liens de sang» nous invite à suivre la vie de quatre familles genevoises habitant un immeuble à l'architecture fantaisiste «Les Schtroumpfs». Projection en présence de la réalisatrice.
VO fr DI 18h15

Une pièce d'identité sera demandée à toute personne dont l'âge pourrait prêter à confusion.
Merci de votre compréhension!

CinéREGION

NEUCHÂTEL

- APOLLO 1, 2, 3** (032 710 10 33)
La nuit au musée 2
Ve-ma 15h, 17h45, 20h15. Ve-sa 22h45. 7 ans. De S. Levy
- Maman est chez le coiffeur**
Ve-ma 15h30, 18h, 20h30. 12 ans. De L. Pool
- Millénium
Ve-ma 20h15. Ve-sa 22h45. 16 ans. De N. Arden Oplev
- Ponyo sur la falaise
Ve-ma 15h15. Pour tous. De H. Miyazaki
- L'évangile selon Saint-Matthieu
Ve-ma 17h30. VO. 10 ans. De P. P. Pasolini
- X-Men origins: Wolverine
Ve-sa 23h. 14 ans. De G. Hood
- ARCADES** (032 710 10 44)
Terminator renaissance
Ve-ma 15h, 17h30, 20h30. Ve-sa 23h15. 12 ans. De McG
- BIO** (032 710 10 55)
Erreur de la banque en votre faveur
Ve-ma 17h30, 20h15. 7 ans. De M. Munz

17 ans encore
Ve-ma 15h30. 7 ans. De B. Steers

- REX** (032 710 10 77)
ANGES et démons
Ve-ma 14h30, 17h30, 20h15. Ve-sa 23h. 12 ans. De R. Howard
- STUDIO** (032 710 10 88)
Étreintes brisées
Ve-ma 15h, 17h45, 20h30. VO. 12 ans. De P. Almodóvar

LES BREULEUX

- LUX** (032) 954 12 26
La nuit au musée 2
Ve-sa 21h. Di 16h, 20h30. 7 ans. De S. Levy

LE NOIRMONT

- CINELUCARNE** (032 953 11 84)
Le déjeuner du 15 août
Ve 20h30. Sa 20h45. Di 20h30. VO. 7 ans. De G. Di Gregorio

SAINT-IMIER

- ESPACE NOIR** (032 941 35 35)
Lumière silencieuse
Sa 20h. Di 17h, 20h. VO. 7 ans. De C. Reygadas

TRAMELAN

- CINÉMATOGRAPHE** (032 487 45 61)
Star trek
Ve 20h30. Sa 18h. Di 17h. 10 ans. De J. J. Abrams
- Coco avant Chanel
Sa 21h. Di 20h. Ma 20h. 7 ans. De A. Fontaine

TAVANNES

- CINÉMA ROYAL** (032 481 43 29)
OSS 117: Rio ne répond plus
Ve 20h30. Sa 17h. 21h. Di 17h. 10 ans. De M. Hazanavicius
- Good morning England
Di 20h30. Ma 20h. VO. 12 ans. De R. Curtis

MALLERAY

- PALACE** (032 492 25 48)
La nuit au musée 2
Ve-sa 20h30. Di 16h, 20h30. Lu 20h. 7 ans. De S. Levy

COUVET

- LE COLISÉE** (032 863 16 66)
Relâche

PUBLICITÉ

SAMBIAGIO Style S.A.
Le grand spectacle de l'eau et du feu

POÊLES CHEMINÉES & SPAS

HotSpring Portable Spas

2523 Lignières - Tél. 032 751 28 56 - www.sambagio-style.ch - Exposition sur rendez-vous

AGENDA

espace = réduction de Fr. 5.- sur présentation de la carte Club espace

NEUCHÂTEL

>Spectacle/concert/conférence

«Le médecin malgré lui»
Théâtre du Pommier. De Molière. Par les élèves de 3e année de l'école de théâtre du Centre culturel neuchâtelois.
Ve-sa 20h30. Di 17h. Jusqu'à 07.06.

«Histoires de famille»
Maison du Concert. De B. Srbijanovic. Par la Compagnie Théâtre à tous les Etages. Je, ve et sa 20h. Di 18h.
Jusqu'à 21.06.

«Visite théâtralisée»
Les Galeries de l'Histoire. «Philippe Suchard de retour à Neuchâtel». Visite théâtralisée des maquettes. Texte Régis Huguenin. Interprétation Matthieu Béguelin. Di 07.06, 15h.

Brunch et visite guidée
Musée d'ethnographie. Visite guidée de l'exposition «Retour d'Angola» et animations pour les enfants, suivies d'un brunch. Di 07.06, 11h-14h.

«Bourbons et voix céleste»
Basilique Notre-Dame. 30 minutes de découverte avec Guy Bovet, organiste, dans le cadre du 80e anniversaire des grandes orgues symphoniques de la basilique. Di 07.06, 17h30-18h.

«Rencontre avec l'amer»
Théâtre Matchbox. Par le Duo du Bas. Réservations, 079 312 87 54. Sa 06.06, 19h30.

>Festival

Festi'neuch - Neuchâtel openair festival
Les Jeunes-Rives. Concerts rock, pop, electro et world-music. Ve 05.06, 17h-3h. Sa 06.06, 14h-3h. Di 07.06, 11h-0h.

>Expositions

Les Caves du palais
Exposition «Si un jour je meurs». Ma-sa 14h-19h. Di 10h-17h. Visites guidées le dimanche à 10h30 ou sur demande au 079 435 08 16, info@chrysalide.ch. Jusqu'à 07.06.

Théâtre du Pommier
Exposition des étudiants de maturité option arts visuels: photographies, du lycée Jean-Piaget. Lu-ve 9h-12h/14h-18h, sauf lundi matin ou une heure avant le début des spectacles. Jusqu'à 01.07.

Villa L'Ermitage
Fabienne Samson, estampes photographiques. Alexandre Urfer, verrier créateur. Ma-di 14h-17h30 ou sur rendez-vous. Jusqu'à 14.06.

Espace Alizarine, passage Marval
Philippe Roulet. Oeuvres récentes. Me-sa 15h-18h, sa 11h-12h. Jusqu'à 06.06

Galerie Ditesheim
Miklos Bokor, peintures récentes. Ma-ve 14h-18h30. Sa 10h-12h/14h-17h. Di 15h-18h. Jusqu'à 05.07.

>Musées

Les Galeries de l'histoire
«Une ville en mouvement». Photographies phares de la ville de Neuchâtel. Me et di 13h-17h ou sur rdv. Jusqu'à 04.02.2010.

Musée d'ethnographie

Exposition «MétéKi». Double enjeu en matière de construction identitaire et d'intégration sociale: celui d'être à la fois jeune et musulman à Neuchâtel aujourd'hui. Ma-di 10h-17h. Du 05.06 au 02.08.

Retour d'Angola. «La deuxième Mission scientifique suisse en Angola (MSSA) qui fut menée par des chercheurs neuchâtelois de 1932 à 1933». Jusqu'à 31.12.2010.

Musée d'art et d'histoire
Exposition temporaire: «Le monde selon Suchard». Jusqu'à 03.01.2010.

Exposition «Huit lustres et belle lurette». Quarante ans de la galerie 2016. Jusqu'à 14.06.

Heures d'ouverture: ma-di 11h-18h.

Autres expositions, visites commentées, conférences, débats, concerts et animations. Rens. 032 717 79 20 ou www.mahn.ch

Les automates Jaquet-Droz fonctionnement le 1er di du mois à 14h, 15h et 16h.

Musée d'histoire naturelle
«Parce Queue». Ma-di 10h-18h. Jusqu'à 28.02.2010.

Galerie du Faubourg
Xavier, peintre, graveur et céramiste. Exposition «La grande cuisine». Ma-ve 14h-18h30. Sa 10h-17h ou sur rendez-vous. Jusqu'à 11.07.

LA CHAUX-DE-FONDS

>Conférence/spectacles

«Madame Lola mène la danse»
Zap Théâtre. Danse et théâtre. Ve 05.06 et sa 06.06, 20h30.

«L'énorme crocodile»
Bibliothèque des jeunes. Une création musicale de Victor Cordero sur une histoire de Roald Dahl. Par des élèves du Conservatoire de musique neuchâtelois, classe de piano, M. Bellenot et de violon, P. Zumbrunnen. Sa 06.06, 17h.

Fête
Salle Saint-Louis. Antenne Handicap. 20e anniversaire de la formation continue. Ve 05.06, 18h-22h.

>Expositions

Bibliothèque de la Ville
«Panorama du sport à La Chaux-de-Fonds au XXe siècle». Archives sportives offertes par Paul Griffond. Lu 13h-20h. Ma 10h-20h. Me-je 10h-19h. Ve 13h-19h. Sa 10h-16h. Jusqu'à 17.07.

Espace Na na ni na na na ni na ni na ni na
Huit stylistes. Ilinca, Madamelle, Mò, Point de lune, Paola Bernasconi, Retroparadise, Suki. 17h-20h et de 13h-18h du me au sa. Jusqu'à 15.06.

La Locomotive
Exposition Hoël Tripet. Peintures. Je-ve 17h-19h. Sa-di 14h-18h. Jusqu'à 27.06.

>Musées

Musée des beaux-arts
«Peintres et voyageurs russes du 19e siècle». Jusqu'à 14.06.

Heures d'ouverture: ma-di 11h-17h.

Musée d'histoire
«Grand magasin Au Printemps, petite rétrospective». Jusqu'à 10.01.2010.

Musée d'histoire naturelle
Opération lézards. Inquiétude: il semblerait que les lézards, autrefois communs dans nos régions, aient totalement disparu! Le Musée d'histoire naturelle et le zoo de La Chaux-de-Fonds demandent l'aide de la population pour mener l'enquête. Ma-sa 14h-17h. Di 10h-12h/14h-17h. Jusqu'à 31.08.

Musée paysan et artisanal
Exposition «Nuisibles». Ma-di 14h-17h. Jusqu'à 28.02.2010.

Musée International d'Horlogerie
Visite guidée. Di 07.06, 10h30-12h.

LE LOCLE

>Spectacle

«Oliver Twist»
Casino-Théâtre. Plus de 40 artistes. En semaine et sa, 20h. Di 14h et 17h. Du 05.06 au 21.06.

>Musées

Musée des beaux-arts
Alexandre Joly, polyphonie animale. Ma-di 14h-17h. Jusqu'à 26.07.

Les Moulins souterrains du Col-des-Roches
Exposition temporaire «Les lumières de la ville». Histoire de l'éclairage au Locle. Mai-octobre, tous les jours, 10h-17h. Jusqu'à 31.03.2010.

LES BOIS

>Spectacle

75e anniversaire de la FSG - Les Bois
Charlou Nada, Disco «Green party». Ve 05.06, dès 20h.- Jeux gymniques, Groupe Jura Gym. Sa 06.06, dès 18h30.
- Démonstration de gymnastique. Di 07.06, dès 10h30.

BOUDRY

>Exposition

La Passade
Albeiro Sarriá. Peintures. Ma-ve 15h-18h et les soirs de représentations. Jusqu'à 28.06.

>Musée

Musée de l'Areuse
«Philippe Suchard, le tour du monde en 160 jours». Ma-di 14h-17h45. Jusqu'à 29.11.

BUTTES

>Fête villageoise

Abbaye de Buttes
Au village. Sa 06.06, 10h. Di 07.06, 15h. Lu 08.06, 17h.

>Musée

Musée La mémoire du sel
Le sel des océans jusqu'à nous: «Faux sel et galères: misère de l'or blanc». Le premier dimanche de chaque mois, 14h30-17h30 sur demande. Jusqu'à 30.09.



«JE L'AIMAIS» Il avoue son amour pour cette femme 20 ans après.

(SP)

PUBLICITÉ

La nouvelle collection bijoux été est arrivée!

URECH

Fr. 10.- de réduction sur tout l'assortiment

Venez vite avec cette annonce dans notre bijouterie!
Neuchâtel, Temple-Neuf 11

*Offre non cumulable avec d'autres rabais.



FILM D'ANIMATION

«Ponyo» est toujours sur la falaise

Sorti en avril, «Ponyo sur la falaise» tient toujours l'affiche en matinée à Neuchâtel. Cette merveille de poésie, signée Hayao Miyazaki, raconte la rencontre d'un petit garçon qui habite au sommet d'une falaise surplombant la mer Intérieure et d'une petite fille poisson rouge piégée dans un pot de confiture (Neuchâtel, Apollo, 100 min). /rd

«TWO LOVERS»

Sandra aime Léonard qui aime Michelle

Sandra (Vinessa Shaw), sincèrement, va aimer Léonard (Joaquin Phoenix) qui, avec passion, s'entiche de Michelle (Gwyneth Paltrow). Au mélodrame amoureux vont s'ajouter des tensions familiales dans une famille juive ashkénaze de New York.

FREDDY LANDRY

Léonard Kraditor, après un échec sentimental, rate son suicide par noyade. Il retrouve son milieu familial, couvé par sa mère, travaillant avec son père qui dirige un pressing. D'emblée s'installent deux constantes qui caractérisent déjà les trois films précédents de James Gray («Little Odessa», «The yards», «La nuit nous appartient») : l'importance des liens dans une famille faits plus de tension que d'harmonie, l'enracinement dans un lieu précis, New York. Les personnages sont de milieux relativement modestes. Les familles proviennent de pays de l'Est européen et cette fois d'origine juive. Des tensions liées aux origines rappellent que l'Amérique du «melting-pot» ne se fait pas sans douleurs.

Ce fils, qui n'a plus l'âge d'un adolescent et devrait trouver son autonomie hors du cocoon familial protecteur, semble s'accrocher aux siens. Son père va décider de lui faire présenter une du reste charmante brune, Sandra Cohen, fille d'un commerçant qui pourrait s'intéresser à l'exploitation de

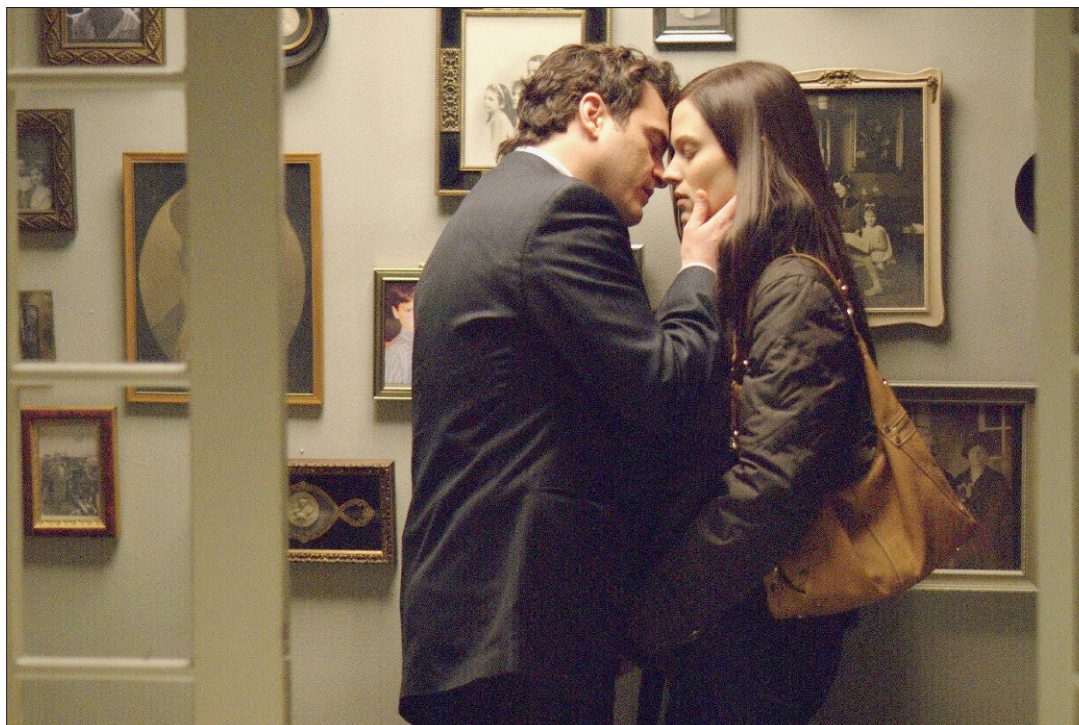

«TWO LOVERS» Un superbe film d'amour avec en filigrane les conflits qui minent les relations au sein de familles d'Europe de l'Est.

(SP)

l'entreprise Kraditor. Dans le même immeuble, Léonard croise une blonde du genre incandescente, Michelle Rauch, qui a du reste un amant marié. Léonard ne rejette pas Sandra : voici pour comprendre le titre. Mais la raison qui vaut pour Sandra et la passion pour Michelle prennent un tour mélodramatique parfois flamboyant. La passion ne sera pas nécessairement gagnante.

Différentes, les deux scènes d'amour physique. Avec Sandra, elle a lieu dans le confort d'une chambre et se révèle sensuelle et tendre. Avec Michelle, elle va se dérouler

sur le toit d'un immeuble, dans le froid avec une certaine brutalité qui annonce peut-être une situation conflictuelle. Un soir, alors que Léonard téléphone avec Michelle, qui peuvent se voir d'une fenêtre à l'autre, celle-ci dénude un sein qu'elle «offre» à distance à son amant dans un élan de sensualité douce.

Cette situation d'une fenêtre à l'autre rappelle «Fenêtre sur cour». Gray, dans un entretien, dit avoir montré à toute son équipe un autre film d'Hitchcock, «Vertigo». Il fait aussi référence à «Nuits blanches», tant au texte de

Dostoïevsky qu'au film de Visconti. Il avoue son admiration pour deux courants du cinéma européen, le néoréalisme italien des années 1950 et la nouvelle vague française de 1960.

Gray est donc un réalisateur et scénariste, auteur de film, imprégné de cinéma européen, d'où peut-être sa difficulté à se faire un nom en dehors du circuit d'art et d'essai? Mais les références culturelles n'empêchent absolument pas «Two lovers» d'être original et personnel. /FYL

La chaux-de-fonds, ABC, 100 min

«MAMAN EST CHEZ LE COIFFEUR»

Le non-dit était presque parfait



«MAMAN EST CHEZ LE COIFFEUR» Le quotidien d'une famille canadienne des années 1960 évoqué par trois jeunes acteurs formidables.

(SP)

Née en Suisse, Lea Pool est l'une de nos réalisatrices parmi les plus prolifiques, avec plus de vingt-cinq films à son actif, au détail près qu'elle a mené toute sa carrière ou presque au Canada dont elle a aussi la nationalité!

Féministe, la cinéaste a réalisé à ses débuts plusieurs longs métrages de fiction qui constituent autant de portraits de femmes, à la pudeur subversive en regard de l'exhibitionnisme ambiant. Pensons à «Anne Trister» (1985) et «A corps perdu» (1988) qui traitent de la différence sexuelle avec une douleur sourde que l'on pressent autobiographique.

Depuis «Lost and Delirious» (2001), qui restitue les émois homosexuels d'une adolescente en internat, et «Le papillon bleu» (2004), où elle s'attache aux pas d'un enfant atteint du cancer rêvant d'attraper le plus beau papillon du monde, Lea Pool vise un plus large public. Un virage confirmé par «Maman est chez le coiffeur» dont l'action est située en 1966. Un quartier résidentiel à la campagne, le car de ramassage scolaire libère des mômes très joyeux à la perspective de longues vacan-

ces d'été. C'est le cas d'Elise, douze ans, et de ses deux petits frères, Coco et Benoît. Las, ce bonheur va être des plus éphémères.

Elise surprend un téléphone ambigu entre son père et un partenaire de golf. En pétard avec sa mère journaliste, l'ado lui passe la communication. Quelques jours plus tard, l'épouse outragée quitte le domicile conjugal et fuit à Londres où s'est libéré un poste providentiel de correspondante pour la télévision canadienne. Laissés à eux-mêmes, avec leur père claustré dans le non-dit, les trois enfants vont réagir chacun à leur façon...

De ce sujet audacieux et prometteur, Lea Pool ne tire pas grand-chose, évitant toute allusion au «problème» paternel. Sur le plan de la direction d'acteurs, c'est plus intéressant : aux adultes «surjouant» volontairement leur détresse, la réalisatrice oppose des enfants stupéfiants de naturel avec, à la clef, un effet de contraste qui sert le sujet profond du film, la perte de l'innocence.

VINCENT ADATTE

Neuchâtel, Apollo et La Chaux-de-Fonds, Scala, 112 min

AGENDA

espace = réduction de Fr. 5.- sur présentation de la carte Club espace

CERNIER

>Musée

Mycorama
Exposition «Au diable nos vieux démons». La bioluminescence, champignons et religions, les ronds de sorcières, le feu de saint Antoine. 10h-17h. Jusqu'au 31.12.

CHAMP-DU-MOULIN

>Musée

La Morille
«Animaux pêcheurs». Exposition et informations sur la nature neuchâteloise, réserve naturelle du Creux-du-Van, histoire, géographie, faune et flore. Sa-di 10h-17h. Jusqu'au 30.09.

CORCELLES/NE

>Exposition

Galerie Arcane
Christine von Büren, peinture, Paul Boegli, aquarelle, Elisabeth Kolly-Boller, peinture. Ma-ve 17h30-19h. Sa 14h-17h. Du 07.06 au 04.07.

CORTAILLOD

>Exposition

Galerie Jonas
Dominique Delefortrie, peintures et Camille Rollier, céramiques. Me-sa 14h30-18h30. Di 14h30-17h. Jusqu'au 07.06.

FLEURIER

>Exposition

Galerie Ame couleur
Anim'art. Dominique Cosandey, Claude Genoud, Jérôme Gremaud, Blaise Mulhauser, Jacques Rime. Je-ve 14h-18h. Sa 10h-17h ou sur rdv. Jusqu'au 29.08.

HAUTERIVE

>Musée

Le Laténium
«L'imaginaire lacustre. Visions d'une civilisation». Principaux chefs-d'œuvre de la peinture de scènes préhistoriques. Ma-di 10h-17h. Jusqu'au 07.06.

>Exposition

Galerie 2016
Exposition «Huit lustres et belle lurette». 40 ans de la galerie. Me-di 15h-19h. Jusqu'au 14.06.

LE LANDERON

>Rencontre

Landeron Classic
Hôtel de la Croisée. Rencontre de voitures anciennes. Sa 06.06, de 9h-18h.

MALVILLIERS

>Astronomie

Soirée d'observation publique
Hôtel de la Croisée. (Uniquement en cas de beau temps). Ve 05.06, dès 22h.

MÔTIERS

>Musée

Musée La Grange
«Treasures of the spirit, parcours à travers l'Australie aborigène». Art aborigène d'Australie. 50 artistes. Ve-di 12h-18h. Jusqu'au 11.10.

Musée Jean-Jacques Rousseau

«Présence de Rousseau au Val d'Areuse». Ma, je, sa, di 14h30-17h30 ou sur rdv avec commentaires. Jusqu'au 18.10.

LA NEUVEVILLE

>Musée

100 ans de photographie
Musée d'histoire. Exposition d'anciennes photographies de Victor Beerstecher et Alfred Acquadro, sur le thème des classes d'école, écoles, pensionnats et institutions de La Neuveville. Di 14h30-17h30. Jusqu'au 01.11.

PORRENTROY

>Concert

Carpe Dièse Trio, trio à cordes
Eglise Saint-Germain. Ve 05.06, 20h30.

SAINT-AUBIN

>Spectacle

«Marie des Grenouilles»
Théâtre La Tarentule. Par la compagnie La Cave perdue. Pour familles et enfants dès

7 ans. Ve 05.06, 20h. Sa 06.06, 14h et 17h. Di 07.06, 17h.

SAINT-IMIER

>Exposition

Centre de culture et de loisirs
Exposition «Taillé sur mesure». Par les élèves de l'école primaire de Saint-Imier. Me-ve 14h-18h. Sa-di 14h-17h. Jusqu'au 21.06.

SAINT-URSANNE

>Concert

«L'Age d'or du Petit Motet»
La collégiale. Lisandro Abadie, basse, Léonie Renaud, soprano, Petit Chœur de femmes, Emmanuelle Guigues, viole de gambe, Rémi Cassaigne, théorbe et Gabriel Wolfer, orgue historique. Sa 06.06, 20h30.

TRAVERS

>Musée

Visites guidées des mines d'asphalte du Val-de-Travers
Musée des mines d'asphalte. Visite

guidée des galeries des mines d'asphalte du Val-de-Travers à La Presta, évocation de la vie quotidienne des mineurs et présentation du musée de la mine. Jusqu'au 30.06, tous les jours à 10h30 et 14h30. Groupes, toute l'année sur rdv.

VALANGIN

>Foire

Foire aux puces et artisanat
Dans le bourg, autour de l'église. Sa 06.06, dès 8h.

>Exposition

Moulin de la Tourelle
Lucette Geissberger, visages et natures mortes. Me-di 15h-18h30.

VICQUES

>Concert

«Romeo & Juliette» Cinevox Junior Company
Centre communal. Cinevox Junior Company. Ve 05.06, 19h.

Bioexpress

- **Valaisan** Jean-Yves Michellod est né le 29 août 1976. Il est marié à Stéphanie, prof d'éducation physique. Leurs deux filles se prénomment Elsa et Chloé
- **Défis** Guide de montagne, il a remporté l'Xtrem de Verbier à skis en 2004. Depuis son accident au Mont-Fort qui remonte à 2006, il est paraplégique. Dix mois après son accident, il tourne un clip et un film avec les frères Falquet. «Skieur libre» raconte le chemin de croix du Valaisan.
- **Entre les piquets** Jean-Yves Michellod gère la compagnie des Taxis des Combins. A côté de cela, il enseigne le ski «assis» à l'École Fantastique de Verbier. Le Valaisan travaille aussi sa technique entre les piquets de géant pour participer à des compétitions avec Suisse Handi.

PREMIÈRE AU MONT-BLANC

Michellod le libertaire rêvait de la face nord en ski-bob

Jean-Yves Michellod est le type même du sportif d'exception. Parafreerider par obligation, il a fait de la glisse sa passion. Chahuté dans la montagne, il n'en dédaigne pas pour autant les pentes raides. Son exploit au Mont-Blanc en témoigne.

ALDO-H. RUSTICHELLI

Premier vainqueur à skis de l'Xtrem de Verbier, en 2004, Jean-Yves Michellod (JYM) a été bousculé par la montagne en mars 2006, au Mont-Fort. 300 mètres et une barre rocheuse plus bas, le jeune guide était hospitalisé. Diagnostic: des fractures multiples et une luxation de la colonne vertébrale. Bilan: on lui promet une chaise roulante. C'est mal connaître ce libertaire. Paraplégique est une notion irrationnelle pour un surdoué de la glisse.

A force de volonté, de rééducation, bien entouré, JYM recommence à marcher. A pas comptés, certes. Mais c'est une forme d'évasion. Après huit mois de galère, assis dans un ski-bob taillé sur mesure, de nouveaux récitals en poudre l'attendent. Il relance la machine. Avec les frères Falquet, des ténors des hauts où hurle le vent, le sportif de Versegères fait son cinéma. «JYM Guide» récompense sa persévérance au Red Bull Hike and Ride. Alors que «JYM skieur libre» squatte l'or au Festival du film alpin des Diablerets.

Il fait aussi des rêves! Après avoir renoué avec le plaisir de la glisse, Jean-Yves Michellod aspi-



ASCENSION Pour le guide-skieur Pierre Tardivel l'authentique prouesse de Jean-Yves Michellod est d'avoir réussi à rallier le sommet crampons aux pieds, entre des béquilles. (SP-CHRISTOPHE MARGOT)

rait à défier une face dans la région du Mont-Blanc. Nord de préférence, en s'investissant un maximum. Un projet à plus de 4000 m d'altitude, concocté malgré des réalités de liberté limitées. Qu'importe, là où s'arrête son indépendance, ses amis interviennent. Avoué en octobre 2008, le raid s'est concrétisé en mai dernier. Après une dépose en hélico au Dôme-du-Goûter, l'équipe de douze personnes, dont six guides verbiéris, a rallié Vallot pour y passer la nuit. Pendant l'ascension, des rafales de vent allant jusqu'à 80 km/h n'ont guère facilité la progression. Coup de pot, au moment d'attaquer l'arête des

Bosses, le jeudi 7 mai à 5 heures du matin, calme plat. Météo de cinoche, température agréable, avouait JYM. Idéal donc pour lancer l'assaut et poser le crampon à 4810 m d'altitude. Alors que le ski-bob, 18 kg, démonté en trois parties, était réparti dans les sacs des sherpas d'occasion!

A raison de 130 m/h, et un départ du refuge avant l'aube, JYM et ses compagnons de cordée ont foulé le sommet à 10h15. Accroché à ses béquilles, sur lesquelles de grosses rondelles avaient été greffées, Jean-Yves en a bavé. Surtout en fin d'ascension, alors ses cannes s'enfonçaient. Entre neige dure

et poudreuse, il a fallu composer avec une topographie agitée. Rude pour la musculature.

Globalement, cependant, tout au long de l'expé, pas de difficultés majeures. Si ce n'est l'appréhension de dormir à plus de 4000 m sans acclimatation. Une fois sanglé dans son ski-bob, JYM a réalisé une première absolue sur la face nord du Mont-Blanc. Avec des séracs à chaque étage et des photos pour l'album de souvenirs. Parallèlement, une émotion palpable planait sur cette symphonie fantastique. Mécanique parfaitement rodée, devenu géant, le guide a viré et chaviré de bonheur sur les 1000 mètres de pente

Entre neige dure et poudreuse, il a fallu composer avec une topographie agitée. Rude pour la musculature

DAVID CARRADINE

Mort de «Petit Scarabée»

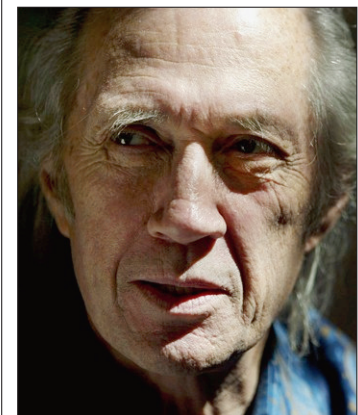

DAVID CARRADINE Il était revenu sur le devant de la scène en 2003 grâce à «Kill Bill» de Tarantino. (KEYSTONE)

David Carradine, héros de la série télévisée «Kung Fu» et des films «Kill Bill», a été retrouvé mort à 72 ans dans sa chambre d'hôtel à Bangkok, a annoncé hier son producteur. L'acteur américain était en plein tournage du film français «Stretch».

Le comédien est décédé trois jours avant la fin du tournage de cette production française réalisée par Charles de Meaux. Selon son producteur, sa mort «pourrait être d'origine accidentelle», alors que d'autres sources évoquent l'hypothèse d'un suicide.

Il avait débuté à la télévision dans la série «Kung Fu» créée par Bruce Lee dans les années 1970. Il y interprétait le maître en arts martiaux Kwai Chang Caine alias «Petit Scarabée», ou encore «Shane».

Il a aussi incarné un syndicaliste anarchiste dans «Boxcar Bertha» de Scorsese, interprété Frankenstein dans «Course à la mort» de Bartel et incarné le chanteur Woody Guthrie dans «En route pour la gloire» en 1976. Ce rôle lui avait valu une nomination aux Golden Globes. Excellent acteur, il avait vu sa carrière pâtir de sa consommation de drogues et d'alcool à partir de la fin des années 1970. Par la suite, il s'est surtout illustré dans des séries B jusqu'à ce que Quentin Tarantino lui offre un rôle superbe dans les deux volets de «Kill Bill». /ats-afp

En bref

■ **KOKO TAYLOR**
La reine du blues s'est éteinte à 90 ans

La chanteuse américaine noire Koko Taylor, baptisée la «Reine du blues», et qui s'était encore produite sur scène en mai dernier, est décédée mercredi. Elle avait 80 ans. Koko devait son surnom à sa passion pour le chocolat. Elle s'était encore produite le 7 mai à Memphis, après avoir reçu son 29e Blues music award. Elle avait été récompensée en 1984 par un Grammy award. /ats-afp

■ **FRANCE**
Joconde, Picasso et Bugatti aux enchères

Une réplique d'époque de La Joconde sera mise aux enchères ce week-end en France au château de Cheverny. Des portraits imaginaires de Picasso et la Bugatti type 43 N.189 considérée comme disparue, seront également en vente. Lors de cette vente, 450 objets historiques et insolites (peintures, voitures, livres, objets d'art, bijoux, ameublement, armes) seront proposés. /ats-afp

Vivre sa vie grandeur nature

Guide-skieur au palmarès truffé de descentes vertigineuses, Pierre Tardivel ne tarit pas d'éloges en évoquant la première de Jean-Yves Michellod (JYM) au Mont-Blanc. Le Français connaît les difficultés de cette montagne qu'il pratique régulièrement. Si bien que, pour lui, l'authentique prouesse est surtout d'avoir réussi à rallier le sommet crampons aux pieds. Entre des béquilles!

Pierre Tardivel d'encenser également la maîtrise, la force et la volonté du parafreerider. Selon ses dires, héros moderne, incarnant fun et frisson, JYM s'est sublimé là où des alpinistes valides crient pouce. Soit à l'attaque de l'arête des Bosses, au départ du refuge Vallot. Après, détaille l'orfèvre en matière de pentes raides, la descente est affaire de technique. De cœur à l'ouvrage. De gestuelle parfaitement huilée. Tout en saluant cette parenthèse un peu folle, qui fait voler en éclats des références établies. Car, là-haut, rien n'est jamais simple, souligne Tardivel, que JYM cite en exemple comme chantre des couloirs!

Germain Paratte, pour sa part, évoque

l'exploit du Valaisan sur un plan plus philosophique. Guide de montagne blanchi dans le baudrier de dièdres granitiques, il jette un regard admiratif sur cette première en face nord du Mont-Blanc. Alors que d'autres se complaisent dans une apathie créative, Jean-Yves Michellod a osé, dit-il. Certes, reconnaît l'ancien forestier de Cormoret, en plus d'un bagage technique complet, un grain de folie est nécessaire. Surtout dans ce cas de figure. Car il faut être capable de vaincre les a priori inhérents à un handicap contraignant.

Qui plus est, souligne le «grand Germain», à une époque où des valeurs basiques ont tendance à s'estomper, la sérénité affichée par JYM reconforte. De préciser aussi que ce surdoué de la glisse, qui refuse l'échec, a valeur d'exemple. Surtout actuellement, dans une société par trop souvent en panne de repères plantés par des mots nouveaux. Cela étant, un JYM rebelle contribue sereinement, par son attitude, à ventiler un vécu humain peu ordinaire pimenté d'humilité! A condition, bien sûr, de savoir décrypter le message. /ahr



DESCENTE Une fois sanglé dans son ski-bob, JYM a réalisé une première absolue sur la face nord du Mont-Blanc. (SP-CHRISTOPHE MARGOT)



FOOTBALL Thomas Häberli pourrait venir à Xamax

L'ex-international de Young Boys Thomas Häberli (34 ans) pourrait évoluer la saison prochaine à Neuchâtel. «Nous cherchons un buteur et Häberli correspond à ce profil», confirme le président Sylvio Bernasconi, tout en précisant que d'autres pistes existent. Pour le poste de demi droit, encore un Bernois, Carlos Varela, intéresse Xamax. /esa

La nouvelle campagne de la Suisse M21 commence ce soir

La Suisse M21 entame ce soir les qualifications pour l'Euro 2011 en accueillant l'Arménie à Wil (20h). Elle peut s'appuyer sur ses deux dernières convaincantes sorties en amical, contre l'Allemagne (2-0) et l'Autriche (2-1). /si

TENNIS

Plus que deux!

Roger Federer n'est plus qu'à deux matches d'une première victoire à Roland-Garros. Le bonheur lui tend la main, mais la sienne ne devra pas trembler. Juan Martin Del Potro, son adversaire cet après-midi en demi-finale, est à l'aise dans un costume de trouble-fête.

PARIS
PATRICK TURUVANI

Trois hommes peuvent encore empêcher Roger Federer (No 2) de remporter Roland-Garros. Juan Martin Del Potro (5), Fernando Gonzalez (12) et Robin Söderling (25). Ces quatre gros cogneurs forment le dernier carré des internationaux de France. Le Bâlois mène 26-1 (!) aux confrontations directes cumulées. Seul Gonzalez l'a battu une fois sur le circuit, au Masters 2007, en plus de sa victoire aux JO de Pékin. Le problème, cette année, c'est que Roland pile la briquette autant que les statistiques. Nadal (1), Murray (3) et Djokovic (4) en sont la preuve perdante.

L'enjeu, il l'avoue, ne laisse pas Roger Federer de glace. La pression le ronge, mais il minimise. «C'est juste un feeling intérieur, ça tourne dans la tête, sans trop savoir pourquoi.» Tu parles! En cas de succès dimanche, le Bâlois pourrait frapper un énorme coup double: s'imposer pour la première fois à Paris et rejoindre Pete Sampras et ses 14 victoires en Grand Chelem dans la grande légende du tennis. Le No 2 mondial a toutefois prouvé, face à Monfils, que le mental était une arme impériale dans sa panoplie. «Je ne la recherche pas, mais j'aime bien ressentir cette appréhension. Cela veut dire que je suis attentif et que j'ai envie de rester dans le tournoi.» Pardi!

Une sortie, maintenant que la voie est libre, serait ressentie comme un cuisant échec.

En même temps, rien ne sera simple. Cet après-midi, juste après le choc de titans entre Söderling et Gonzalez, Federer devra être fort, très fort, pour se dépêtrer de Del Potro. La liane argentine (1m98) présente un profil à la Monfils, en moins musculeux, mais très solide quand même malgré son âge (20 ans) et une expérience encore à forger. Sa première demi-finale dans un majeur fait tout riquiqui face à la vingtaine de Rodgeur. Ses cinq titres (contre 58) itou.

Mais le natif de Tandil progresse comme il a grandi et bénéficie de l'inertie d'une ascension fulgurante. Il n'était que 68e mondial l'an dernier à Paris (où il avait pour la première fois passé un tour), avant d'être, en fin d'année, le plus jeune joueur de l'histoire à intégrer le top 10 (9e). Son compteur affiche deux quarts de finale à l'US Open 2008 et à l'Open d'Australie 2009. Et son parcours à Roland incite au respect. Il n'a perdu qu'un set en cinq parties, contre Tsonga en huitième de finale. Il est aussi, avec Monfils, Murray, Federer et Söderling, l'un des cinq joueurs à avoir battu Nadal cette saison, sur dur à Miami.

«Il s'est énormément amélioré», lance Roger Federer. «Ce qu'il réalise depuis une année est absolument extraordinaire pour son âge. J'ai vraiment beaucoup de respect pour Juan Martin. Nos cinq premiers duels ont tous tourné en ma faveur, mais je m'attends à un match très difficile.» Les banalités pleuvent avant les coups de tonnerre de cet après-midi. C'est de bonne guerre.

Franco Davin, le coach de l'Argentin, a la parade plus subtile. «S'il a une chance? Autant que Soderling face à Nadal!» /PTU



JUAN MARTIN DEL POTRO Le cogneur argentin n'a jamais pris un set à Roger Federer, en cinq confrontations.

(KEYSTONE)

Côté jardin

PATRICK TURUVANI
pturuvani@lexpress.ch

Qui veut des billets?

A la sortie du métro Porte d'Auteuil, chaque matin, c'est jour de marché noir. Vendeurs et acheteurs de billets pour Roland jouent des coudes et interpellent les passants. Curieux. Les uns et les autres devraient pouvoir faire affaire ensemble, non?

Ben non, justement. Car ils font partie de la même bande. Ce qui s'achète ici se revend ailleurs, plus cher, beaucoup plus cher, près de 300 euros pour Federer-Monfils, le prix normal d'une place sur le Central oscillant entre 49 et 85 euros.

Ce trafic est illégal, mais seul le flagrant délit permet d'épingler les revendeurs. Les agents interviennent mollement et les lascars suivent la voie de leurs billets: attrapés ici, relâchés plus loin. Entre la direction du tournoi et la police, c'est la guerre de l'impuissance contre la passivité.

Et puis, ces billets ne sont-ils pas des faux? Le marché noir, c'est cher et ça peut rapporter rien du tout. L'autre pub du loto français dit que 100% des perdants ont aussi tenté leur chance.

Del Potro: «Mais on a tous le trac!»

Juan Martin Del Potro, comment imaginez-vous cette demi-finale?

Ce sera difficile. Tout le monde sait comment Federer joue et après quoi il court, surtout maintenant que Nadal n'est plus là. J'avais des attentes très élevées avant le tournoi, et là, j'en suis au même stade que lui, j'ai l'occasion de passer en finale. Je veux gagner ce match.

Quelles sont vos chances?

A Madrid, j'ai eu des opportunités que je n'ai pas saisies. Pour gagner contre lui, je dois être à 100% physiquement et mentalement et être présent à chaque fois qu'une occasion se présente. J'espère qu'il commettra quelques erreurs, comme contre Tommy Haas.

Beaucoup de monde rêve de voir Federer s'imposer dimanche...

On sent la pression des fans. Mais quand on est joueur, on a tous envie de battre Rodgeur, surtout dans une demi-finale! Si je n'y parviens pas, j'aimerais que la victoire soit pour lui.

Federer fait parfois peur. Est-ce dû à son jeu ou à son statut d'immense champion?

Un peu des deux. Techniquement, il fait tout à la perfection. Même si je le connais, son style de jeu me gêne beaucoup. Ce n'est pas un hasard si je ne l'ai encore jamais battu en cinq matches. Je vais essayer de bien retourner ses services, de le faire douter, de ne rien lâcher.

Il aura une grosse pression sur les épaules...

Mais on a tous le trac avant une demi-finale, car l'adversaire est très fort! Je sais que je n'ai pas le choix, que je devrai jouer mon meilleur tennis. Sinon, je n'arriverai à rien. /ptu

La Russie à l'honneur

Roland-Garros aura droit demain à une deuxième finale 100% russe dans le simple dames. Cinq ans après le succès fêté par Anastasia Myskina face à Elena Dementieva, la favorite du tournoi Dinara Safina (no 1) se mesurera à l'outsider numéro un Svetlana Kuznetsova (no 7).

Les deux Moscovites de 23 ans disputeront toutes deux leur deuxième finale à la Porte d'Auteuil. La petite sœur de Marat Safin, qui avait été battue l'an dernier par Ana Ivanovic en finale, s'est imposée 6-3 6-3 en 101'face à la Slovaque Dominika Cibulkova (no 20). «Je voulais tant m'imposer que j'étais très tendue au début du match», relevait une Dinara Safina pas satisfaite de sa prestation: «Je dois prendre beaucoup plus souvent l'échange à mon compte.»

Finaliste malheureuse à Paris en 2006 face à Justine Henin, la championne de l'US Open 2004 a quant à elle battu difficilement l'Australienne Samantha Stosur (no 30) 6-4 6-7 (5/7) 6-3 en 2h25'. Svetlana Kuznetsova a battu Dinara Safina ce printemps en finale à Stuttgart avant de subir la loi de sa compatriote et amie à Rome au même stade de la compétition. /si

Chanson de Roland

• Demi-finales messieurs

Aujourd'hui, 13h: Gonzalez (Chi-12) - Soderling (Su-25). A la suite: Federer (S-2) - Del Potro (Arg-5).

• Mais ils sont où? Il faut remonter à l'édition 2004 pour retrouver un dernier carré masculin sans aucun Espagnol (Nalbandian-Gaudio et Coria-Henman).

• La phrase «Ce qui fait la force du tennis féminin, c'est qu'on peut s'attendre à tout», glisse Dinara Safina. «Il y a du drame, des coups de théâtre, des larmes, du fun... Dans le tennis masculin, c'est moins le cas. Les hommes sont plus fort mentalement.»

• Pas Roland... Roger Federer est prêt à tout pour s'imposer à Paris. Enfin, presque... «Je n'appellerai pas mon enfant Roland», a-t-il assuré. /ptu

PUBLICITÉ

Avec l'aimable participation de:



EFEM SA
Fournitures automobiles
2300 Bienne

1984 - 2009

25 ans
à votre service



Animation pour enfants

INVITATION les 5, 6 et 7 juin 2009

Ch. de la Petite-Thielle 16 - Tél. 032 751 17 69 - www.centrenautique.ch - Ve 14h-18h - Sa/Di 10h-18h

Votre spécialiste
en vente de
bateaux neufs et
d'occasions

Bâches
BURGER
Le Landeron

HONDA
MARINE

SAMBAGIO
S.A.
Le grand spectacle de l'eau et du feu



KEYSTONE

HIPPISE

Liebherr troisième en ouverture à Saint-Gall

Le Français Roger-Yves Bost a remporté le saut d'ouverture au CSIO de Saint-Gall, l'Irlandais Cian O'Connor a gagné le saut en deux phases, l'Allemand Max Kühner s'est adjugé l'épreuve principale. Steve Guerdat a terminé cinquième de l'épreuve principale. Christina Liebherr a pris le troisième rang du saut d'ouverture. /si

ATHLÉTISME

En commun c'est bien!

Pour la quatrième année de suite, les Associations jurassienne et neuchâteloise d'athlétisme organisent, ce soir à Colombier et demain à Delémont, un championnat commun. Cette manière de procéder ravit les plus hauts dirigeants des deux bords. Le point avec les deux présidents.

RONALD GAY

Les deux présidents, Sébastien Gerber pour l'Association jurassienne (AJA) et Laurent Moulinier pour la Neuchâteloise (ANA), sont unanimes: mettre sur pied un championnat commun a eu des conséquences bénéfiques pour l'athlétisme du coin. Certaines disciplines sous-représentées en raison du manque d'effectif figurent, ainsi, encore au programme, par la grâce de ce rapprochement.

Malgré ces efforts, tous les titres ne pourront pas être attribués cette année par manque de concurrents (minimum trois) inscrits dans certaines disciplines. Autre source d'inquiétude: chez les juniors, le staff technique jurassien ne peut que constater la maigre participation, ce qui peut être interprété comme un mauvais signe pour l'avenir.

Cela dit, mettre sur pied un championnat unique est toujours bien perçu des deux côtés. «Cette solution permet de brasser un volume d'athlètes un peu plus conséquent. Ce fut d'ailleurs l'idée de base ayant déclenché ce processus», note Laurent Moulinier. «Nous nous situons un peu à l'écart des grands centres.» Les bassins d'Yverdon, Lausanne et du Valais sont des points de convergence naturels. «Nous de-



À FOND L'Union fait la force estiment les associations neuchâteloise et jurassienne d'athlétisme. (ARCHIVES BIST)

vions nous regrouper afin de rester attractifs et d'offrir une meilleure concurrence aux athlètes», souligne encore le Neuchâtelois.

Son collègue jurassien partage le même point de vue. En sus, il se réjouit de l'attitude des clubs de son association. Ils jouent le jeu et cela s'est encore vérifié à l'occasion du match des six cantons romands voici deux semaines. «Cette situation permet d'assurer la pérennité du championnat», constate Sébastien Gerber. Le président

de l'AJA ajoute: «Les athlètes peuvent faire des résultats à des meetings, améliorer leur meilleure performance. Mais à l'issue d'un championnat, le titre et la médaille restent. Ce sont autant de magnifiques souvenirs.» Et autant de motivations supplémentaires pour prendre part à ces joutes.

Petit canton, le Jura peut compter sur l'apport des sociétés de gymnastique (FSG) pour grossir le nombre des athlètes engagés. Cela est également valable pour le Jura bernois et

Neuchâtel. Reste que si la situation n'est pas préoccupante chez les plus jeunes – cadet(te)s A et B –, des creux sont constatés chez les dames. «Les filles de 17-18 ans désertent l'activité physique», déplore Sébastien Gerber.

Notons enfin que, lors de l'édition 2008, les Neuchâtelois avaient inclus en parallèle les championnats écoliers. Ce ne sera pas le cas cette année, le Jura n'étant pas encore prêt à assumer une telle organisation. /RGA

Une année exceptionnelle

Les années impaires, les championnats AJA/ANA simples «licenciés» se déroulent sur territoire jurassien. Or, des travaux de réfection menés actuellement au stade de la Blancherie ne permettent pas d'organiser toutes les disciplines à Delémont. Grâce à l'engagement de Laurent Moulinier et du CEP Cortaillod, le marteau, le disque et le saut à la perche ont pu être maintenus au programme. Avec l'aval de la Fédération, ils se disputeront ce soir (dès 19h) à Colombier. Une bonne nouvelle, puisque 64 athlètes se sont annoncés pour ces trois

disciplines. Les titres restants seront décernés demain à Delémont (premières courses dès 9h). Ces championnats réuniront plus de 240 athlètes. Ils s'adressent aux catégories hommes/dames, juniors, cadet(te)s A et B. Si le CEP Cortaillod présente la plus forte délégation (40 inscrits), la FSG Bassecour et celle de Delémont suivent (25 participants chacune). Avec quatre sociétés, le Jura Bernois constitue le plus petit groupe. Petit bémol pour conclure: deux clubs neuchâtelois ont fait parvenir leurs inscriptions largement hors des délais. /rga

CYCLISME

Le Tour de Suisse avec les frères Schleck

Malgré la concurrence du Critérium du Dauphiné, le Tour de Suisse (13 au 21 juin) peut présenter un plateau de valeur. Vainqueur sortant, le Tchèque Roman Kreuziger devra batailler contre les frères luxembourgeois Andy et Frank Schleck pour conserver son bien.

La direction de la Boucle helvétique a dévoilé les principaux engagés lors d'une conférence de presse organisée à Mauren dans la Principauté du Liechtenstein où sera disputée la première étape, un contre-la-montre de 7,8 km, le samedi 13 juin.

Le Tour de Suisse réunira les meilleurs sprinters du moment avec le Britannique Mark

Cavendish, trois victoires au récent Giro, Thor Hushovd (No), Heinrich Häussler (All), Daniele Bennati (It), Oscar Freire (Esp) ou Matti Breschel (Dan). Les fusées du peloton ne devraient trouver que trois étapes à leur convenance: Lumino (3e), Stäfa (4e) et Bad Zurzach (6e).

Côté suisse, Fabian Cancellara sera au départ avec des visées sur le contre-la-montre du premier jour au Liechtenstein. Les organisateurs ne seraient pas mécontents de voir le Bernois endosser le premier maillot jaune pour lancer parfaitement la course.

Cette 73e édition devrait se jouer lors des arrivées en alti-

tude à Serfaus (Aut) et à Crans-Montana ainsi que lors de l'ultime contre-la-montre de Berne (39 km). «Le vainqueur final sera un bon grimpeur avec des belles qualités de rouleur», a expliqué l'ancien coureur Beat Zberg, désormais responsable du parcours chez IMG, organisateur de la boucle helvétique.

■ Par le Littoral le 19 juin

Même s'il se déroulera, comme chaque année, en grande partie en territoire alémanique, le Tour de Suisse passera tout de même par le canton de Neuchâtel. Lors de la 7e étape (Bad Zurzach-Vallorbe/Juraparc), le peloton longera le lac de Neuchâtel, de Grandson au chef-lieu cantonal, avant de suivre les rives du lac de Bienne.

Dix-huit équipes prendront part au quatrième grand tour du calendrier. Les organisateurs ont accordé deux invitations aux équipes Cervélo Test Team (Hushovd, Häussler) et Voralberg-Corratec, une modeste équipe autrichienne qui aligne les Suisses Dietziker et Ackermann. Un choix qui s'explique par la présence de sponsors autrichiens et une arrivée d'étape au Tirol. Toutefois, l'engagement de cette formation se fait au détriment de l'équipe BMC d'Andy Rihs qui avait prévu d'aligner une équipe entièrement helvétique avec Alexandre Moos à sa tête. /si-réd

FOOTBALL

La requête du FCC sans doute refusée

Le comité de la Swiss Football League (SFL) a répondu hier par courrier à Me Freddy Rumo, représentant de l'Association du FCC, au sujet de sa requête. Celle-ci demandait à la SFL de transférer la licence de jeu détenue par la SA à l'Association. La réponse que l'avocat chaux-de-fonnier recevra aujourd'hui sera certainement une fin de non-recevoir. «Nous ne pouvons pas traiter la requête d'un non-membre», argumentent les responsables de la SFL. Ils invoquent leur règlement et leur statut (article 11 et 39ter).

Il est plus que probable que Freddy Rumo et l'Association persisteront dans leur position. Un recours au Tribunal arbitral du sport (TAS), demandant l'effet suspensif des décisions prises par la SFL, paraît certain.

Freddy Rumo se réfère aussi aux statuts de la SFL (article 10 al.2). «L'attitude de la SFL dans ce dossier débouche sur un non-sens», explique Freddy Rumo. «Cette instance fait comme si Antonio Tacconi n'avait pas annoncé sa démission et son départ du club. Selon eux, nous sommes paralysés tant que la SA n'est pas dissoute. Si nous n'existons pas, qui fait quoi?»

Freddy Rumo étudiera la teneur de la non-réponse de la SFL avant de rédiger son recours au TAS. Par ailleurs, il a écrit à Antonio Tacconi pour lui demander d'informer l'Association sur la teneur des contrats encore en vigueur et pour lui rappeler qu'il n'était plus détenteur, depuis le 31 mai, des droits immatériels conférés par l'Association. /jce

En bref

■ FOOTBALL

Deux Chaux-de-Fonniers à Genève?

Le capitaine du FCC, Marcos de Azevedo, n'a pas répondu dans les délais à la proposition du FC Bienne. De ce fait, le Brésilien n'entre plus dans les plans du directeur sportif Arturo Albanese. Il pourrait rebondir à Thoune ou, plus probablement, à Servette. Genève est également une destination possible pour Charles Doudin. Le milieu de terrain, qui ne reviendra probablement pas à Neuchâtel Xamax où il évoluait en espoirs, aurait également des touches au Tessin (Bellinzzone et Lugano). /esa-jce

■ Bassi absent des derniers matches de Colombier

En bisbille avec la direction du club, l'entraîneur démissionnaire de Colombier Pascal Bassi ne sera pas sur le banc lors des deux derniers matches de son (ex) équipe en 2e ligue interrégionale. Demain à Thoune, l'équipe sera coachée par l'entraîneur adjoint Blaise Gerber et par le vice-président Roland Droz. Lors de l'ultime journée, samedi 13, pour la venue de Gumefens/Sorens, José Saiz, entraîneur de la saison prochaine, dirigera la phalange colombine. /réd

■ Un mort dans des affrontements au Brésil

Des affrontements entre supporters des Corinthians de Sao Paulo et de Vasco de Gama de Rio de Janeiro ont fait un mort et sept blessés mercredi soir à Sao Paulo. /si

■ TENNIS

Les Neuchâteloises brillent à Bâle

Trois joueuses Neuchâteloises ont pris part aux demi-finales du tournoi Cross Link de Bâle. A ce stade de la compétition, Céline Cattaneo a battu sa coéquipière du CT Neuchâtel Lara Michel, avant de s'incliner en finale face à Gaëlle Widmer. /réd

■ CYCLISME

Rast toujours en tête au Luxembourg

Daniilo Napolitano (Katusha) a remporté la 1re étape du Tour du Luxembourg. Grégory Rast (Astana), vainqueur du prologue mercredi, a conservé son maillot de leader du classement général. /si

EN VRAC

Football

Mondial 2010

Tour préliminaire de la Coupe du monde. Zone CONCACAF. 4e et dernière phase. 4e journée: Costa Rica (avec Saborio Sion jusqu'à la 77e et buteur du 1-0) - Etats-Unis 3-1. Classement: 1. Costa Rica 4/9. 2. Etats-Unis 4/7. 3. Honduras 3/4. 4. Mexique 3/3. 5. El Salvador 3/2. 6. Trinidad & Tobago 3/2.

Les trois premiers seront qualifiés pour la Coupe du monde 2010, le quatrième disputera un barrage contre le cinquième de la zone Aamsud.

Hippisme

CSIO de Saint-Gall

S/A avec barrage (épreuve principale du 1er jour, dotation 30 000 francs): 1. Max Kühner (All), Cœur du Lion, 0/42"45. 2. McCrea, Vegas, 0/44"34. 3. Nick Skelton (GB), Nemo, 0/46"52. 4. Peter Charles (GB), Pall Mall, 4/42"00. 5. Steve Guerdat (S), Tresor, 4/42"07. 6. Werner Muff (S), Campione CH, 4/43"25. 7. David O'Brien (Irl), Mo Chroi, 4/45"36. 8. Frederik Cattebeke (Be), Quaros de Bioagricolo, 4/48"99. 9. Simone Wettstein (S), Cool Man, 8/51"35. 10. Pius Schwizer (S), Ulysse, 8/53"42. S/A: 1. Roger-Yves Bost (Fr), Jovis de Ravel, 0/52"20. 2. Cian O'Connor (Irl),

Baloufina, 0/54"51. 3. Christina Liebherr (S), Lady Balu, 0/54"99. 4. Jur Vrieling (PB), Alwin, 0/56"27. 5. Niklaus Rutschli (S), Hombre D'Oz, 0/56"32. 6. Niklaus Schurtenberger (S), Kuno, 0/57"32. 7. Max Kühner (All), Meaury's Pleasure, 0/58"64. 8. Paul Estermann (S), Salvador, 0/59"74.

Saut en deux phases: 1. O'Connor, Eco Beach, 0/33"45. 2. Vrieling, Emmerton, 0/33"70. 3. Christine McCrea (EU), Promised Land, et David O'Brien (Irl), Kiltloom, 0/34"18. 5. Franke Sloothaak (All), Nouma d'Auzay, 0/34"22. 6. Daniel Etter (S), Tristan, 0/35"14. 7. Richard Spooner (EU), Ace, 0/35"17. 8. Michel Robert (Fr), Al Thorens, 0/35"54. 9. Werner Muff (S), Quax, 0/35"77, tous en 2e phase.

Tennis

Roland-Garros

Paris. Internationaux de France. Deuxième épreuve du Grand Chelem (24,53 millions de francs/terre battue). Demi-finales du simple dames: Dinara Safina (Rus/1) bat Dominika Cibulkova (Slq/20) 6-3 6-3. Svetlana Kuznetsova (Rus/7) bat Samantha Stosur (Aus/30) 6-4 6-7 (5/7) 6-3. Finale (samedi à 15h): Safina - Kuznetsova. Finale du double mixte: Liezel Huber/Bob Bryan (EU/1) battent Vania King/Marcelo Melo (EU/Br) 5-7 7-6 (7/5) 10-7.

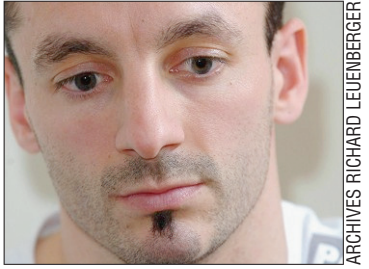

ATHLÉTISME

Blessé, Fivaz renonce au meeting de Genève

Julien Fivaz ne pourra pas participer au meeting de son club, demain à Genève. «Lors de mon premier concours, à Innsbruck, j'ai ressenti des douleurs au talon. Il s'agit d'une inflammation», explique le sauteur en longueur chaux-de-fonnier, qui reprendra la compétition vendredi dans la banlieue lyonnaise. /esa

GYMNASTIQUE ARTISTIQUE

Graines de champion dans leur jardin



JUNIORS Joachim von Büren (à gauche) et ses pupilles sont fin prêts pour leurs championnats de Suisse juniors.

(RICHARD LEUENBERGER)

Les championnats de Suisse juniors constituent l'événement gymnique de l'année au niveau artistique dans le canton. Plusieurs jeunes Neuchâtelois espèrent briller sur leur terre ce week-end à la Riveraine.

JULIÁN CERVIÑO

L'avantage du terrain n'existe pas toujours en gymnastique. Le fait de disputer des championnats de Suisse sur ses terres permet tout de même à l'association locale d'inscrire plus de compétiteurs. L'Association cantonale neuchâteloise de gymnastique artistique (ACNGA) ne s'est pas privée de ce «privilège» avant les championnats de Suisse juniors masculins de ce week-end. Une délégation de huit représentants de la Gym Serrières défendra les couleurs neuchâteloises à la Riveraine.

Ces graines de champions ont bien mérité leur sélection. Sous la houlette du jardinier chef, Joachim von Büren, ils cultivent leur talent dans la serre de la Maladière. «Ils s'entraînent entre six et huit heures par semaine», explique l'entraîneur neuchâtelois. «Depuis deux ans et demi, nous travaillons dans de meilleures conditions grâce à cette nouvelle salle. Cela ne signifie pas que nous allons sortir des champions chaque année.»

Le terme «miracle» ne fait pas partie du vocabulaire gymnique. Le talent, quand il existe, doit être travaillé et perfectionné avec patience et rigueur. «Je passe 18 heures par semaine dans cette salle», confie Joachim von Büren. «C'est-à-dire plus que quand j'étais gymnaste. Ma récompense? La progression des jeunes et leur qualification pour des championnats de Suisse.» Là, le moniteur serriérois est comblé.

Encadrés par Joachim von Büren, Jean-Pierre Jaquet et les autres moniteurs de l'ACNGA, ces jeunes bénéficient aussi des soins du docteur Pierre Jobin. Comme des pros? Presque, sauf qu'ils doivent jongler entre leur sport et l'école. «Pour rivaliser avec les autres grands centres régionaux, il nous faudrait un moniteur professionnel», précise Joachim von Büren. «Nous essayons de trouver les moyens pour financer un poste de formateur à plein temps. Pour l'instant, nous faisons de notre mieux pour améliorer le niveau de nos gymnastes. Nous ne les spécialisons pas. Ce n'est pas la direction prise par le nouvel entraîneur national. C'est grâce à des généralistes que la Suisse parviendra à se qualifier pour les JO.»

Les Jeux olympiques sont encore très loin pour les jeunes Neuchâtelois en lice ce week-end. Dans l'immédiat, ils vont faire de leur mieux devant leur

public. «En P1 et P2, nous serions satisfaits avec la présence d'un de nos gymnastes dans la première moitié du classement», commente Joachim von Büren. «Dans la compétition par équipes en P1, nous ne fixons aucun objectif. La différence est trop grande avec les autres cantons.»

Principal atout neuchâtelois et seul Romand en lice à ce niveau, Nathan Bösiger (13 ans) visera une place dans les huit premiers, voire les cinq, en P4. «Il lui sera très difficile de rééditer sa performance de 2008 (troisième en P3)», calcule Joachim von Büren. «Tous les membres du cadre national espoirs seront présents. La lutte sera serrée et relevée.»

En P5 et en P6, le spectacle devrait être de haute volée samedi soir et dimanche après-midi pour les finales aux engins. La succession de Lucas Fischer (champion en titre) s'annonce très disputée. /JCE

Programme

Championnats de Suisse juniors masculins à l'artistique à Neuchâtel (la Riveraine)

- **Demain** 9h30-11h40: P1. 12h50-14h30: P2. 15h45-18h00: P5 (concours général). 19h10-21h: P6 (concours général)
- **Dimanche** 9h-11h: P3. 12h10-13h15: P4. 14h20-16h30: P5-P6 (finales aux engins).
- **Neuchâtelois engagés***
P1: Joey Pedrizat (2000), Franck Geiser (1999), Antoine Amez-Droz (2001) Matteo Di Marco (2000)
P2: Davide Mazzola (1999), Lucas Romano (1998) Jonathan Haenni (1998).
P4: Nathan Bösiger (1995)
 * tous de Gym Serrières.

Le défi des organisateurs de Gym Pesieux

Après la Gym Serrières en 2008 (championnats de Suisse par équipes), la Gym Pesieux a pris le relais. «L'organisation des championnats de Suisse juniors représente un sacré défi pour une petite société comme la nôtre», souligne Christian Wicky, président du comité d'organisation. «Nous sommes 150 membres et tout le monde est impliqué. Nous voulions marquer le coup pour notre 110e anniversaire. Cela fait une année que nous plançons là-dessus.» Plus de 200 gymnastes sont attendus.

Tout ce travail sera couronné par deux jours de compétition à la Riveraine, mais avant il faudra encore se retrouver les manches. «Nous allons monter la salle ce soir», raconte Christian Wicky. «Un camion spécial venant de France amènera le matériel certifié par la Fédération internationale.» Les engins seront prêts pour les premiers concours demain matin. La salle d'échauffement



NOTES Tout a été prévu par les organisateurs, même le logement des juges. (ARCHIVES CHRISTIAN GALLEY)

sera celle de la Maladière. Les juges seront logés à la Tène (Marin) et les gymnastes au Cercle de la voile de Neuchâtel. Pour financer leur budget (40 000 francs), les organisateurs ont pu compter sur des sponsors et des entreprises «qui ont bien joué le jeu malgré la crise». /jce

Plus de 600 gymnastes aux agrès attendus à Couvet ce week-end

Plus de 600 jeunes participeront au championnat cantonal de gymnastique aux agrès demain et dimanche à Couvet. Quatorze sociétés neuchâteloises et 26 invitées seront présentes au Centre sportif du Val-de-Travers. /réd

ICI...

ATHLÉTISME

Championnats jurassiens et neuchâtelois

Vendredi 5 juin à Colombier (lancers du disque du marteau et saut à la perche) et samedi 6 juin à Delémont (toutes les autres disciplines).

COURSE À PIED

Cressier - Chaumont

Dimanche 7 juin. 9h30 départ du walking, 10h30 départ des coureurs. Dès 15h30, départs des écoliers puis cadets.

GYMNASTIQUE ARTISTIQUE

Championnats de Suisse individuels juniors (garçons)

Samedi 6 juin (dès 9h30) et dimanche 7 juin (dès 9 heures) à Neuchâtel (Riveraine).

GYMNASTIQUE AUX AGRÈS

Championnat cantonal aux agrès individuels

Samedi 6 juin (dès 8h25) et dimanche 7 juin (dès 9h25) à Couvet (centre sportif).

HIPPISE

Concours des Bayards

Dimanche 7 juin. Libre poneys 40-60 cm, libre débutant 60-80 cm, libre 80-100 cm, gymkana enfants.

HOCKEY SUR GAZON

Neuchâtel - Servette

LNA masculine (play-out). Dimanche 7 juin à 11 heures à Pierre-à-Bot.

JUDO

Championnats de Suisse pas équipes espoir-juniors

Samedi 6 juin à La Chaux-de-Fonds (Pavillon des sports), dès 13 heures.

MOTOCROSS

Courses des Centaures

Samedi 6 juin à La Chaux-de-Fonds. Entraînements dès 8h, début des courses à 10h. Catégories représentées: 65 cm3 (comptera pour le classement du championnat de Suisse), 85e cm3, 125 cm3, 250 cm3 et 450 cm3.

NATATION

Finale régionale de la Kids-Ligue

Compétition par relais réservée aux enfants de moins de 11 ans. Samedi 6 et dimanche 7 juin à La Chaux-de-Fonds (Mélèzes).

TENNIS

TC Neuchâtel - Nyon

Interclubs dames, LNB. Samedi 6 juin, dès 12h au Tennis club du Mail. L'équipe neuchâteloise est composée de Céline Cattano (N1/9), Sandy Marty (N2/17), Lara Michel (N2/18), Clio Tettoni (N3/25), Mégane Bianco (N3/27), Martina Erceg (N3/29), Mélina Gonzalez (N3/33), Dragica Stajnovic (R1).

TRIATHLON

Triathlon des Franches-Montagnes

Première manche du championnat jurassien de triathlon. Samedi 6 juin à Saignelégier. Départs: triathlon des enfants (100 m en natation, 1 km à vélo et 1 km de course) à 13h15, petit triathlon (200 m natation, 4 km à vélo, 2 km course) à 13h30, grand triathlon (300 m natation, 9 km à vélo, 4,5 km de course) à 15h15.

VOILE

Semaine du Joran

Yachting lourd, du lundi 8 juin au vendredi 12 juin à Neuchâtel (Nid-du-Crô) à 18h15.

VTT

Raffeisen Trans

Deuxième étape. Mercredi 10 juin à La Chaux-de-Fonds (patinoire des Mélèzes) à 19h. Compte aussi comme étape de la Jur'Alp Cup.

...AILLEURS

AUTOMOBILISME

Grand Prix de Turquie

Championnat du monde de Formule 1. Dimanche 7 juin à Kurtköy (14h).

CYCLISME

Dauphiné Libéré

Course par étapes. De dimanche 7 juin à dimanche 14 juin.

FOOTBALL

Suisse M21 - Arménie M21

Qualifications pour l'Euro M21. Vendredi 5 juin à Wil (Bergholz) à 20h.

Qualifications pour la Coupe du monde 2010

Samedi 6 juin et mercredi 10 juin.

HIPPISE

CSIO de Saint-Gall

Jusqu'au dimanche 7 juin.

TENNIS

Internationaux de France

Tournoi du Grand Chelem. Jusqu'au dimanche 7 juin à Roland-Garros (Paris).

VTT

Coupe du monde

Samedi 6 et dimanche 7 juin à Fort William (Eco).

WYSS Sàrl
 INSTALLATION ELECTRIQUE - TELEPHONE
 CABLAGE INFORMATIQUE
 PARATONNERRES - ELECTRO-DEPANNAGE
 2332 La Cibourg 079 225 50 15

À BIENTÔT À MONT-SOLEIL

Traditionnelle fête de la bière

les 5, 6 et 7 juin 2009

Isler Natel 079 409 02 79
Rp Augsburg
 Natel 079 240 56 20
 Sanitaire - Chauffage - Ferblanterie
 2610 Mont-Soleil - Tél. 032 941 40 88

Cherchez-vous un partenaire financier de confiance ?
RAIFFEISEN
 Banque Raiffeisen du Vallon de St-Imier
 2610 Saint-Imier, 2608 Courtelary
www.raiffeisen.ch/st-imier
 032 941 33 00



SAMEDI 6 JUIN
 Ouverture de la caisse: 20 h 30
 Entrée: Fr. 10.-
 De 21 h à 3 h danse avec l'orchestre «DIE MARIAZELLER»

DIMANCHE 7 JUIN
 Journée familiale
 Ouverture de la caisse: 11 h
 Entrée: Fr. 5.-
 Orchestre du samedi soir
 Restauration chaude
 Lâcher de ballons pour les enfants

RESTAURANT DE LA BALANCE
 Spécialités sur ardoise
 Fruits de mer et poissons
 Paella sur demande
 Gâteau maison
 Clermont 138, 2616 La Cibourg
 Tél. +41 (0)32 968 98 28 / Fax: +41 (0)32 968 98 29

Réparations toutes marques
Garage BÉDERT
 Sonvilier
 Lavage self-service
 Tél. 032 941 44 52

VENDREDI 5 JUIN
 Ouverture de la caisse: 20 h
 Entrée: Fr. 10.-
 De 21 h à 3 h danse avec l'orchestre «DIE MARIAZELLER»
Les trois jours: repas chauds, bar, tombola, cantine chauffée de 1000 places à côté du court de tennis à Mont-Soleil
Sponsorisé par AMSTEL

HAGER-JOST JEAN-PIERRE & ROSWITHA
 CASE POSTALE 55
 2333 LA FERRIERE
HÔTEL RESTAURANT LOGIS DE LA LICORNE DIT CHEVAL BLANC
 Téléphone: 032 961 15 55 - Fax: 032 961 18 19
 E-Mail: hager-jost@bluewin.ch

MENUISERIE CHARPENTE & COUVERTURE
ACOÛ LOUIS
 LA FERRIERE
 032-961 10 58 079-342 86 79

Terrassement - Béton armé
 Maçonnerie - Transformations
Guido CERINI & Cie
 Entrepreneur
 Tél. 032 961 13 30
 2333 La Ferrière

FUNICULAIRE SAINT-IMIER MONT-SOLEIL
Montez sans mousser
www.funisolaire.ch

BOUCHERIE-CHARCUTERIE
Pierre BILAT
 2336 LES BOIS
 Tél. 032 961 12 85

CENTRE DE VACANCES LA CIBOURG
 Centre de vacances La Cibourg
 Famille V. Stengel - 2332 La Cibourg
 Tél. 032 968 39 37 - Fax 032 968 10 43
www.centrelacibourg.ch
 Camping, Caravaning, Restaurant, Chambres, Dortoir 24 places
 Appartements de vacances, salle avec cuisine et bar pour 30 personnes
 Ouvert toute l'année (été comme hiver)

12^e édition 017-895898

GRUYÈRE CYCLING TOUR

Bulle 30 août'09

2 parcours à choix:
 85 km ou 125 km

Course cycliste populaire* et fête du vélo
 *avec ou sans chronomètre

Challenge entreprise
 5 participants par équipe

Fête des enfants
 course des enfants dimanche dès 10h (2-14 ans)

Inscription online ou tél. 0848 424 424

Une des plus belles courses du monde !

Prix-souvenir:
 1 équipement cycliste Teker (maillot et cuissard), val. Fr. 180.-

Inscription sur place sans garantie du prix souvenir: CHF 120.-

Inscription online sur internet plus simple et plus rapide
www.gruyere-cycling-tour.ch

LA LIBERTÉ membre de ROULANDE SOLO
 swiss cycling Ride and Enjoy uci golden bike .com

Annick Monod
Randonnées à saute-frontière
 25 idées pour partir vers l'étranger, à pied, le temps d'un week-end

L'Impartial **L'EXPRESS**

Découvrez 25 idées de balades pour partir le temps d'un week-end

COUPON DE SOUSCRIPTION

Randonnées à saute-frontière

Je souhaite commander _____ exemplaire(s) du recueil au prix de Fr. 21.- pièce.
 Je suis abonné(e) à L'Express ou L'Impartial et bénéficie d'un rabais de Fr 5.- pièce.

Mon No d'abonné : _____

Nom: _____ Prénom: _____

Adresse: _____ NPA / localité: _____

Téléphone: _____ Portable: _____ E-mail: _____

Date: _____ Signature: _____

Coupon à retourner à: **SNP Société Neuchâteloise de Presse SA, Service de Marketing, Pierre-à-Mazel 39, 2001 Neuchâtel**

Souscription également possible sous: www.arcinfo.ch/randonnees En vente jusqu'à épuisement du stock



ATHLÉTISME Viktor Röthlin a repris l'entraînement

Viktor Röthlin va mieux. Le marathonien entend revenir au plus haut niveau après les deux embolies pulmonaires dont il a été victime. Il y a deux semaines, Viktor Röthlin a couru pour la première fois une distance de 20 km. La semaine dernière, il a couru un total de 100 km à l'entraînement. /si

COURSE À PIED

Nouveaux accents du Défi

Le Défi international du Val-de-Travers prépare bien le terrain avant sa 14e édition. Le samedi 20 juin, une nouvelle fête de la course à pied est programmée à Couvet.

JULIÁN CERVIÑO

■ En progression

Le bilan de l'édition 2008 est bon. «Nous avons enregistré une progression de 7% au niveau de la participation», indique Patrick Christinat. En tout, 872 coureurs (307 enfants) avaient participé aux différentes courses, alors que 1300 personnes s'étaient inscrites. «Nous visons toujours les 2000 inscriptions», reprend Patrick Christinat.

■ Budget réduit

«La crise économique nous a obligés à réduire le budget de 7 pour cent.» Il est de 123 000 francs et le bilan du Défi est actuellement de -8000 francs. «Nous continuons d'assainir nos comptes chaque année.» Ce qui n'est pas le moindre des défis par les temps qui courent, surtout quand les pouvoirs publics ne financent votre épreuve qu'à hauteur de 5%. «En France, certaines courses reçoivent 50% de subventions», relève Patrick Christinat. «En Valais, l'Etat et les pouvoirs publics financent 25% du budget.» Le Défi redistribue 10% de ses recettes aux 16 clubs vallonniers partenaires de l'épreuve mettant à disposition 400 bénévoles.

■ Mêmes parcours

Le parcours instauré depuis 2007 a fait ses preuves, il est maintenu pour toutes les catégories sur les six courses (Défi, marathon, semi-marathon, étape, nordic walking et défi jeunesse). «Nous avons été des

précurseurs en créant une épreuve de 75 km. Maintenant, nous sommes concurrencés par des ultra-trails plus extrêmes», constate Patrick Christinat. «Notre course sert de préparation pour des grands événements, tels que l'Ultra-trail du Mont-Blanc. Elle vaut deux points sur les quatre nécessaires pour prendre part à ce trail extrême. Je ne pense pas que nous devions augmenter la difficulté et la distance de notre Défi. Nous offrons une certaine qualité d'organisation avec plusieurs assistance médicale. Je suis convaincu que l'on assistera bientôt à un retour en arrière. Des épreuves comme la nôtre, avec des temps de passage limites et des séquelles sont acceptables, seront de nouveau prises.»

■ Nouveaux «clients»

La réputation du Défi s'améliore d'année en année et de plus d'amateurs de ce genre de course l'inscrivent à leur programme. «Les meilleurs spécialistes européens ont participé une fois ou l'autre à notre course», soutient Patrick Christinat. «En 14 éditions, nous avons eu 60% de renouvellement au niveau de la participation», note Muriel Flucikger, vice-présidente. «Cette année, nous aurons une très grosse participation allemande. Un club d'Aix-en-Provence a également programmé sa sortie annuelle pour participer à notre course.» De quoi donner de nouveaux accents à ce Défi.

■ Inscriptions bien parties

«Le nombre d'inscriptions est sensiblement le même que l'année passée à la même période», relève Patrick Christinat. Environ 270 personnes se sont déjà inscrites.



JULIA ALTER L'Allemande, victorieuse en 2008, sera suivie par plusieurs compatriotes cette année. (ARCHIVES RICHARD LEUENBERGER)

Les organisateurs en attendent 800 de plus sur place (pas de majoration). «Nous avons instauré une politique de prix par échelle», expliquent les organisateurs. «Entre fin février et fin avril, des rabais sont effectués. Ensuite, les prix restent les mêmes que l'on s'inscrive à l'avance ou sur place.» Un joli T-shirt de qualité sera offert à chaque participant.

■ Accent sur la jeunesse

Les organisateurs du Défi préparent déjà leur 15e édition. «Nous voulons mettre l'accent sur la participation des

Un ex-HCC en Croatie pour jouer dans le championnat d'Autriche!

Toni Bezina (Genève-Servette) et Michael Novak (Bâle, ex-HCC) évolueront la saison prochaine en Croatie. Les deux défenseurs ont signé au sein du Medvescak Zagreb qui disputera le championnat... d'Autriche. /si

À L'AFFICHE

Football

2e ligue inter, groupe 1

Samedi
16.00 Signal Bernex - NE Xamax M21

Groupe 2

Samedi
16.00 Serrières - Belfaux
Bümpliz - Cortaillod
Thoune M21 - Colombier

Deuxième ligue

Samedi
17.00 Bosna Cernier - Béroche-Gorgier
17.30 Saint-Imier - Audax-Früel
18.15 Hauterive - Boudry
18.30 Le Locle - Etoile
Serrières II - Mariv

Dimanche
15.00 Bôle - Saint-Blaise

Troisième ligue, groupe 1

Samedi
17.30 Béroche-Gorgier II - Coffrane
Floria - La Sagne
18.00 Cornaux - Fontainemelon
18.30 Le Landeron - Sonvilier
19.15 Auvornier - Dombresson

Dimanche
15.00 Les Gen.s/Coffrane - St-Imier II

Groupe 2

Ce soir
20.15 Boudry II - Corcelles Cormondr.
Samedi
18.30 Ticino - Kosova
Fleurier - Colombier II

Dimanche
15.30 Espagnol - Couvet

16.00 Lusitanos - NE Xamax III

Quatrième ligue, groupe 1

Samedi
17.30 La Sagne II - Centre Portugais
Corcelles Corm. II - Pts-de-Martel

Dimanche
10.00 Bôle II - Les Brenets

13.00 Audax-Früel II - Les Bois

Groupe 2

Ce soir
20.00 Fleurier II - Le Locle II
Samedi
17.30 Mariv II - Lignières
Saint-Sulpice - Cortaillod II
Saint-Blaise II - Boudry III

Dimanche
10.00 Môtiers - AS Vallée

16.00 Val-de-Travers - Le Landeron II

Groupe 3

Ce soir
20.15 Fontainemelon II - Centre Esp.

Samedi
18.00 Dombresson II - Lignières II

Dimanche
10.00 Hauterive II - Peseux Comète II

Helvetia - Cornaux II

16.00 Benfica - La Chaux-de-Fonds II

Cinquième ligue, groupe 1

Ce soir
20.00 La Sagne III - Etoile II

20.15 Les Ponts-de-Martel II - Azzurri

Dimanche
9.45 Cornaux III - Superga

15.30 Couvet II - Sonvilier II

Groupe 2

Ce soir
20.00 Les Brenets II - Môtiers II

Samedi
17.00 Blue Stars - Couvet III

17.30 Valangin - Béroche-Gorgier III

Dimanche
10.00 Floria II - AS Vallée II

Première ligue féminine

Dimanche
14.30 Etoile-Sporting - Vétroz

Deuxième ligue féminine

Dimanche
14.00 Bramois - FC Xamax 2007

3 ligue féminine, gr. 1

Dimanche
10.00 Couvet - Colombier

11.00 Etoile II - Les Gen.s/Coffrane

Groupe 2

Ce soir
20.00 Cornaux - Fleurier

Dimanche
15.00 Azzurri - Cortaillod

Coupe neuchâteloise féminine

Mardi
20.15 Xamax - Etoile (Chanet)

CRESSIER-CHAUMONT

Une 35e riche en innovations

Cressier-Chaumont innove. La course de montagne du canton, longue de 13km avec une dénivellation de 740m, se déroulera ce dimanche et non plus le samedi, comme de coutume. Autre innovation: la participation des enfants des catégories de la Coupe Jeunes Foulées, l'après-midi, dans les rues du village. Cela rappelle à plus d'un coureur l'ancien Tour de Cressier!

L'année dernière, 305 coureurs et 37 marcheurs ont participé à cette épreuve populaire. Au moins autant de participants sont attendus cette année.

En collaboration avec Sport Plus aura lieu également la

sixième édition du Challenge CC-Plus. Seront en lice pour ce classement tous les coureurs qui auront participé aux six étapes du BCN Tour et à Cressier-Chaumont. En 2008, 101 participants ont été classés à cette épreuve.

Un prix spécial de 300 francs est toujours en jeu pour un nouveau record de l'épreuve. Les temps à battre sont de 58'45" pour les dames (Angéline Joly en 2005) et 49'54" pour les hommes (Peter Haid, en 1981 déjà!). Parmi les athlètes déjà inscrits, on retrouve des noms connus dans le milieu de la course à pied, comme Laurence Yerly,

vainqueur du général au BCN Tour et triple vainqueur de Cressier-Chaumont en 2006, 2007 et 2008 ou Crystel Matthey (3e du général au BCN Tour). Les dernières inscriptions seront prises au collège de Cressier dès 8h30 (14h15 pour les enfants. /alf-comm

9h30: départ du walking. 10h30: départ de la course à Cressier. 14h: proclamation des résultats au collège de Cressier. 15h30: départ des écoliers et écolières C. 15h45: départ des écoliers et écolières A et B. 16h15: départ des cadets et cadettes A et B. 17h15: proclamation des résultats pour les courses des enfants.

TRIATHLON

Première des six étapes dans le Jura

La seizième édition du Championnat jurassien de triathlon commence demain avec la première étape dont le départ sera donné au Centre de loisirs des Franches-Montagnes à Saignélégier.

Comme l'année passée, six étapes jalonnent le parcours des triathlètes dans la région avec l'étape finale à La Chaux-de-Fonds, samedi 29 août. Il s'agira de la deuxième édition dans la ville neuchâteloise.

Auparavant, le 29 juin, l'épreuve de la Neuveville souf-

flera sa dixième bougie, avec des catégories démultipliées, des prix spéciaux, sans oublier le duathlon.

Autre anniversaire, celui du triathlon d'Asuel, prêt à organiser sa 20e édition avec l'introduction d'une épreuve «découverte» (8 août). Le triathlon du Centaure, à Saint-Imier (15 août), est le plus ancien de la région, puisqu'il sera organisé pour la 22e fois. Avant la manche finale à La Chaux-de-Fonds, les passionnés de natation, course et vélo se seront donné rendez-vous à Tramelan le 22 août. /comm-réd

Informations et inscriptions sur www.defi-vdt.ch

OFFRES D'EMPLOI

Avec 129 grandes surfaces de bricolage et de jardinage et plus de 13'000 collaborateurs, HORNBACH est un des premiers groupes du secteur do-it en Europe.

Pour notre magasin de Bienne, nous recherchons des collaboratrices et collaborateurs qualifiés et engagés auxquels nous proposons d'excellentes perspectives d'avenir :

Chef/fe(s) de rayon

pour les domaines quincaillerie et outillage

Avec votre équipe, vous offrez à nos clients un conseil professionnel et de qualité. Vous encadrez une équipe de collaborateurs et supervisez l'approvisionnement ainsi que la présentation des marchandises.

Vous possédez plusieurs années d'expérience et de très bonnes connaissances techniques dans le domaine correspondant. Vous bénéficiez idéalement d'une première expérience réussie dans la direction d'équipe. Des connaissances de l'allemand et du français sont indispensables.

Conseillers/ères de vente

pour les domaines suivants

- revêtements de sol
- matériaux de construction, bois
- cuisines
- carrelage
- jardin
- animalerie spécialisée (certificat de capacité en tant que gardien d'animaux)

Vous prodiguez des conseils professionnels à nos clients et assurez l'approvisionnement ainsi que la présentation des marchandises et commandez les marchandises.

Vous êtes un professionnel de la branche ou possédez d'excellente connaissances dans le domaine correspondant. Vous appréciez le contact avec la clientèle et la vente et vous êtes idéalement bilingue (français et allemand).

Collaborateurs/trices à la réception des marchandises

Vous traitez la réception des marchandises, le déchargement des camions, le contrôle des livraisons, et son acheminement au rayon.

Vous bénéficiez d'une expérience dans une position similaire, vous travaillez avec énergie, efficacité et précision. En outre, vous êtes détenteur d'un permis de cariste et vous êtes idéalement bilingue (français et allemand).

Caissiers/ères

Vous bénéficiez d'une première expérience en tant que caissier/ère. Vous êtes précis, rigoureux et conservez votre calme en toute circonstance. Vous êtes d'un naturel avenant et appréciez le contact avec la clientèle. Vous êtes idéalement bilingue (français et allemand).

Voulez-vous avoir la chance de travailler dans une entreprise moderne, prospère et en plein essor ? Envoyez-nous votre dossier de candidature complet (lettre de motivation, curriculum vitae, certificats de travail, diplômes) en indiquant le poste qui vous intéresse.

HORNBACH Bau- und Gartenmarkt
Bricolage Décoration Matériaux Jardin
Theo van Kessel
Längfeldweg 140
2504 Biel/Bienne
Tel. 032 476 10 00
753.marktbuero@hornbach.com



www.hornbach.ch



Assistante sociale (HES/ ESS) / éducatrice spécialisée (HES/ESS)

(homme ou femme) 80%

Le Service spécialisé pour l'insertion professionnelle (SIP) du Département des affaires sociales de la Ville de Bienne recherche suite à une restructuration interne, pour tout de suite ou selon entente, une éducatrice spécialisée diplômée / assistante sociale diplômée ou un éducateur spécialisé diplômé / assistant social diplômé (HES/ESS) pour un poste à 80%. Le SIP est responsable de l'insertion sociale et professionnelle, ainsi que de l'intégration économique des bénéficiaires de l'aide sociale. Il met en réseau des offres sur mesure ciblées, et intègre ainsi les bénéficiaires qui lui sont confiés dans un processus de formation ou de travail.

Vos tâches principales: vous suivez et accompagnez les personnes qui vous sont confiées, clarifiez leurs possibilités d'insertion, et leur assignez les mesures d'insertion qui leur conviennent. Vous participez aux entretiens en réseau, et entretenez des contacts avec les responsables des diverses offres spécifiques d'insertion professionnelle et sociale.

Nos exigences: vous disposez d'un diplôme d'éducatrice spécialisée/éducateur spécialisé, ou d'assistante sociale/assistant social (HES/ESS). Vous êtes apte à travailler en équipe, faites preuve d'endurance, et avez de l'expérience et de la compréhension dans les rapports avec les adultes demandeurs d'emploi et chômeurs de longue durée, se trouvant dans des conditions de vie difficiles. Vous avez de bonnes connaissances informatiques (logiciels d'application Office, éventuellement Tutoris). De préférence de langue maternelle française, vous avez des connaissances approfondies de l'autre langue officielle.

Vos conditions de travail: outre une excellente mise au courant par des collègues expérimentés, vous avez la possibilité de coopérer au développement de l'organisation, du concept et des méthodes de travail, et de collaborer au niveau interdisciplinaire. La rémunération et les conditions de travail découlent des directives municipales en la matière. Vous pouvez profiter d'offres de formation continue internes et externes, ainsi que d'une supervision.

Votre prochaine démarche: Monsieur Bianchet vous fournit volontiers de plus amples renseignements au 032 326 15 40 ou par courriel: bruno.bianchet@biel-bienne.ch. Veuillez envoyer votre dossier de candidature accompagné des documents usuels à l'adresse suivante:

Ville de Bienne, Département du personnel
Rue du Rüschi 14, CP, 2501 Bienne, tél. 032 326 11 41, www.biel-bienne.ch

Stadt Biel
Ville de Bienne

L'Impartial arc
PRESSE

Editeur:
Jacques Matthey

Rédacteur en chef (resp.):
Nicolas Willemin

Tirage contrôlé: 14 388 exemplaires
(REMP, octobre 2008)
Lecteurs 37.000 (Mach Basic 2008-2)

RÉCEPTION

14, rue Neuve,
2302 La Chaux-de-Fonds
Tél. 032 910 20 00

Ouverture: du lundi au vendredi 7 h 45 - 12 h
et 13 h 45 à 17 h 00.

ABONNEMENTS

Tél. 032 910 20 40
Fax 032 910 20 49
Adresse E-mail: clientele@l'impartial.ch
Tarifs pour la Suisse

3 mois Fr. 94.- 6 mois Fr. 178.- 12 mois Fr. 335.-
Y compris TVA 2,4%.

PUBLICITÉ

Régie des annonces:
Publicitas SA - 14, rue Neuve,
2302 La Chaux-de-Fonds
Tél. 032 910 20 50
Fax 032 910 20 59

Ouverture: du lundi au jeudi 7 h 45 - 12 h et 13 h 45 - 17 h 30, vendredi jusqu'à 17 h.
Délais: 2 jours avant la parution à 12 h.
Edition du lundi: jeudi à 12 h.

Avis mortuaires, naissances et tardifs:
Du lundi au vendredi, les avis susmentionnés sont à remettre à la réception de Publicitas. En dehors des heures d'ouverture (jusqu'à 19 h) ainsi que les dimanches et jours fériés, (de 16h30 à 19 h), ils doivent être communiqués par téléphone au **032 723 53 97**, par fax au **032 723 53 09** ou par e-mail à l'adresse **carnet@l'impartial.ch**.

2 quotidiens + 1 site internet
= 3 chances de succès!

L'EXPRESS arc
L'Impartial arc
PRESSE

PILOTE.CH

UNE TABLE RUSTIQUE EN NOYER, pieds massifs et bords non vernis pour refuge ou salle de réunion. Prix à discuter

CHERCHE APPARTEMENT 1 PEEE avec balcon et cuisine agencée. Prix max 900 francs

SUPERBE VOTURE D'occasion en bon état et expertisée par un connaisseur. Prix à discuter

Minie

A la date de votre choix, du lundi au samedi dans L'Express et L'Impartial, puis 14 jours en ligne sur pilote.ch.

Bulletin à découper

Commande Minie annonce

	Privé	Commercial
	Fr. 18.00	Fr. 37.00
	Fr. 24.50	Fr. 53.00
	Fr. 31.00	Fr. 69.00
	Fr. 37.50	Fr. 85.00
	Fr. 44.00	Fr. 101.00
	Fr. 50.50	Fr. 117.00
	Fr. 57.00	Fr. 133.00
	Fr. 63.50	Fr. 149.00
	Fr. 70.00	Fr. 165.00
	Fr. 76.50	Fr. 181.00
	Fr. 83.00	Fr. 197.00
	Fr. 89.50	Fr. 213.00

Lettres, ponctuations et espaces: chacun une case. Délai de parution: 2 jours avant 12 h. Les abréviations ne sont pas acceptées. (TVA en sus.)

Cochez la rubrique qui convient: Immobilier à vendre. Immobilier à louer. Demande de location. Demande d'achat. Véhicules d'occasion. Animaux. Recherche à acheter. Perdu/trouvé. Rencontre. Divers. A vendre. Vacances. Demande d'emploi. Offre d'emploi.

Cochez si nécessaire: Sous chiffres: 2 lignes + taxe de Fr. 37.-

Date(s) de parution:

Entreprise: _____ Nom: _____ Prénom: _____

Rue/No: _____ NPA/Localité: _____ Signature: _____

PUBLICITAS

Neuchâtel: rue Saint-Maurice 4, téléphone: 032 729 42 42 La Chaux-de-Fonds: rue Neuve 14, téléphone: 032 910 20 50

Vous cherchez du personnel de bureau?
Ici, vous avez 4 000 candidats.

Source: MACH Basic 2008-2

Tel est le nombre de lectrices et de lecteurs au profil souhaité qui liront votre annonce. Les médias - notre métier.

Conseil et vente d'annonces:
Publicitas S.A., Rue Neuve 14, 2302 La Chaux-de-Fonds
T 032 910 20 50, lachaux-de-fonds@publicitas.ch

www.publicitas.ch/lachaux-de-fonds

publicitas

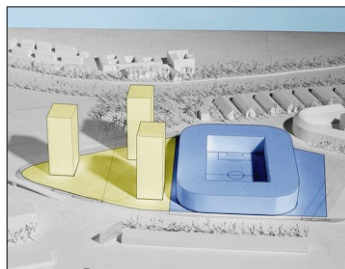

KEYSTONE

STADE DU HARDTURM 10 000 places de moins, pas de centre commercial

La lutte des opposants au nouveau stade du Hardturm a payé: le Credit Suisse abandonne le projet présenté il y a huit ans. La ville de Zurich reprend le flambeau pour construire un stade de 20 000 places, 10 000 de moins que prévu, et sans centre commercial. Estimé à 100 millions de francs, le stade ne devrait pas être achevé avant 2014-2015. /ats

LA QUESTION D'HIER

Les femmes doivent-elles aussi travailler jusqu'à 65 ans?

L'EXPRESS | L'Impartial

OUI 35%
NON 65%

Participation: 353 votes

GEL DES CABINETS

Généralistes et pédiatres pourront s'installer librement

Le moratoire sur les cabinets médicaux est prolongé de deux ans. Sauf pour les généralistes, qui obtiennent en outre un fort soutien du Parlement. Après un diagnostic alarmant de Pascal Couchepin.

BERNE

FRANÇOIS NUSSBAUM

Après le National la semaine dernière, le Conseil des Etats a prolongé jusqu'à fin 2011 le gel des admissions de nouveaux cabinets médicaux privés. Sauf pour les généralistes et les pédiatres, qui pourront à nouveau s'installer librement dès 2010. Avec une petite réserve: les cantons pourront leur imposer certaines conditions, comme le lieu d'installation, en fonction des besoins.

Par 25 voix contre 9, les sénateurs ont repoussé une proposition de non-entrée en matière, dernière tentative d'une minorité qui souhaite la liberté, pour les assureurs, de choisir les médecins qu'ils rembourseront. Comme le Conseil des Etats n'a pas été en mesure d'élaborer dans les délais cette liberté de contracter pour remplacer le moratoire, la majorité a accepté de prolonger celui-ci.

Pascal Couchepin a également défendu cette solution. Le moratoire, comme régime d'autorisation, est utile à certains cantons qui l'utilisent à satisfaction, selon lui. La liberté de contracter n'ayant actuellement aucune chance

devant le peuple, il faut trouver autre chose pour réguler la médecine ambulatoire. «Nous, gouvernement et parlement, avons deux ans pour le faire», a-t-il souligné.

Dans la foulée, le Conseil des Etats a également suivi le National en acceptant à son tour une motion qui réclame une «stratégie concertée visant à empêcher une pénurie de médecins en Suisse et à encourager la médecine de premier recours». Là également, le ministre de la Santé a donné son accord, estimant que la situation méritait qu'un débat général à ce sujet ait lieu.

Il n'y a toutefois pas pénurie de médecins en Suisse, précise-t-il. Au contraire, mais ils sont mal répartis dans les spécialités et les régions. Le problème, c'est que nos universités ne forment pas assez de médecins. Sur 1000 étudiants qui s'inscrivent en médecine, on en fait échouer 40% pour des questions techniques, alors qu'on manque de médecins de famille: «Quel gâchis!», dit-il.

Plus de 5000 praticiens travaillant en Suisse ont été formés en Allemagne, pour un coût de 3 à 4 milliards de francs, ajoute Pascal Couchepin. «Notre grand voisin subventionne notre système de santé! On devrait presque s'estimer heureux que le ministre allemand des Finances, Peer Steinbrück, ne se plaigne pour l'instant que de l'évasion fiscale vers la Suisse... /FNU



EXCEPTIONS AU MORATOIRE Le Conseil des Etats a suivi hier le National dans sa volonté d'éviter une pénurie de médecins en Suisse. Pédiatres et généralistes pourront ouvrir un cabinet librement dès 2010. (KEYSTONE)

La fin des propharmaciens?

Les médecins qui vendent directement des médicaments à leur cabinet sont nombreux en Suisse alémanique et pratiquement inexistant dans les cantons romands. Pascal Couchepin veut mettre un terme à cette activité (appelée propharmacie), jugée non conforme à la logique du système, mais aussi inacceptable du point de vue de l'équité.

Un projet de révision de la loi sur les produits thérapeutiques doit partir en consultation cet été. Dans ce cadre, il sera proposé d'interdire la propharmacie, a annoncé le ministre de la Santé. Il n'est pas normal, selon lui, que celui qui prescrit un médicament en tire également profit. Surtout qu'il n'a pas les frais administratifs et de stockage d'un pharmacien.

«Il y aura une levée de boucliers», admet-il. Mais ce système recèle de mauvaises incitations du point de vue des coûts de la santé, et il en va de l'indépendance professionnelle. Il s'interroge d'ailleurs sur le statut de la pharmacie par correspondance «Zur Rose», en Thurgovie: elle appartient à des médecins qui reçoivent une ristourne sur chaque commande qu'ils lui adressent.

Le secrétaire général de la Société suisse des pharmaciens, Marcel Mesnil, appuie clairement l'intention de Pascal Couchepin: «Les médecins méritent de bien gagner leur vie, voire mieux qu'aujourd'hui pour certains. Mais ils ne doivent pas être soupçonnés de gagner de l'argent en prescrivant en fonction d'autres intérêts que celui du seul patient». /fnu

AMÉNAGEMENT DU TERRITOIRE

Le Conseil national coule les initiatives Weber

La défaite est cinglante pour Franz Weber. Le Conseil national a balayé hier les deux initiatives de sa fondation Helvetia nostra qui visent à combattre le bétonnage de la Suisse. Il appartiendra certes au peuple de se prononcer, mais force est de constater que même les Verts ont voté oui du bout des lèvres et que les socialistes se sont majoritairement abstenus, laissant entendre à l'écologiste vaudois qu'il ferait mieux de renoncer. La vraie bataille n'a cependant pas encore eu lieu. Elle portera sur une troisième initiative qui réclame un gel de la surface constructible totale pendant 20 ans. Elle est soutenue par la gauche rose-verte ainsi que par une vaste coalition d'organisations de défense de l'environnement.

Le bétonnage du territoire est une réalité. «Pendant la durée de notre dé-

bat, l'équivalent de deux terrains de football a été construit», s'est exclamé le Vert zurichois Bastien Girod. L'argument n'a pas laissé indifférent le plénum. A l'instar du Fribourgeois Jacques Bourgeois (PLR), de nombreux orateurs estiment que les initiatives Weber mettent le doigt sur un vrai problème mais qu'elles apportent des solutions impraticables.

Il faut dire que Franz Weber n'y va pas avec le dos de la cuillère. Sa première initiative, rejetée par 121 voix contre 39 et 24 abstentions, demande que les implantations portant atteinte au paysage et à l'environnement ne soient autorisées que si elles répondent à un besoin urgent de la politique nationale de la santé, de la formation ou de la protection de la nature. Il vise par là aussi bien les complexes industriels que les centres commerciaux, les par-

kings et les centres de loisirs. La seconde initiative, repoussée par 116 voix contre 33 et 25 abstentions, s'en prend aux résidences secondaires. Elles ne devraient pas constituer plus de 20% du parc des logements et de la surface brute au sol habitable de chaque commune.

La démocrate-chrétienne Viola Amherd note que bien des communes valaisannes dépassent déjà ce quota. «L'application d'un tel plafond entraînerait un gel de la construction pendant des années avec des conséquences économiques catastrophiques», affirme-t-elle. Pour le rapporteur de la commission Maurice Chevrier, c'est «une ingérence grave dans les compétences cantonales en matière d'aménagement du territoire».

Un contre-projet des Verts se contentant d'une simple «stabilisation

des résidences secondaires n'a pas eu davantage de succès. La pression sur les communes va néanmoins s'accroître avec l'initiative «pour le paysage», déposée l'an dernier, qui demande un gel des surfaces constructibles. Elle a déjà suscité une tentative de révision de la loi sur l'aménagement du territoire. Le projet a provoqué une levée de boucliers mais Moritz Leuenberger ne renonce pas. Il s'appuie sur une étude de l'Office fédéral du développement territorial qui juge surdimensionnées les réserves de zones à bâtir des régions périphériques. «Nous allons remettre l'ouvrage sur le métier avec les cantons», a-t-il déclaré hier. Cela risque de prendre du temps. On attend toujours les propositions qui devaient accompagner une éventuelle abrogation de la lex Koller.

CHRISTIANE IMSAND

En bref

■ RETRAITE ANTICIPÉE Plus obligatoire

Les personnes licenciées à un âge proche de la retraite ne seront plus obligées de prendre une retraite anticipée. Par 26 voix sans opposition, le Conseil des Etats suivi le National, acceptant de modifier la loi sur le libre passage. /ats

■ INFORMATIQUE Pirates de musiques et vidéos traqués

Le Tribunal administratif fédéral donne son feu vert à la traque menée par la société Logistep contre le piratage de musique et de films sur internet. Pour débusquer les internautes coupables, Logistep recherche le numéro internet (adresse IP) des personnes qui mettent gratuitement à disposition des fichiers musicaux ou vidéos. La société transmet ensuite ces données aux sociétés détentrices des droits d'auteur, qui déposent plainte. /ats

■ TÉLÉPHONIE Les appels à l'étranger coûteront toujours cher

Les Suisses attendront avant de voir baisser leur facture de téléphonie mobile pour les appels passés à l'étranger. Le National a rejeté par 122 voix contre 58 une motion de Josef Zisyadis visant à ce que la Suisse s'aligne sur la réglementation européenne. /ats

■ GRIPPE PORCINE Un cas de plus, à Zurich

Un cas confirmé de grippe A /H1N1 a été diagnostiqué dans le canton de Zurich, portant à onze le total en Suisse. Il s'agit d'une femme qui a passé ses vacances aux Etats-Unis. Elle a développé les symptômes de la grippe porcine pendant son voyage. /ats

■ HOOLIGANISME Soixante-neuf personnes identifiées

La police cantonale bernoise a pu identifier 69 personnes soupçonnées d'avoir participé aux violents incidents qui ont eu lieu lors du match entre Young Boys et Sion (photo Keystone). Quatre ont pu l'être grâce à la publication de photos sur le site de la police. /ats



■ COURS DE RÉPÉTITION Toujours pas de missions à l'étranger

Une conférence de conciliation aura la lourde tâche de trouver un compromis sur les cours de répétition à l'étranger. Le Conseil des Etats a répété une troisième fois son souhait de pouvoir y contraindre les soldats de milice. Le National ne veut pas en entendre parler. /ats

Votre région vue du ciel

chaque semaine dans
L'EXPRESS L'Impartial



RAIFFEISEN

Banque Raiffeisen du Val-de-Ruz

Siège à Coffrane
Agences : Cernier, Chézard-St-Martin,
Dombresson



Bancomats disponibles
24h/24h à Coffrane, Cernier,
Dombresson et Vilars

Garage Gretillat

VENTES
REPARATIONS
Natéel
079 / 957 14 87
2207 COFFRANE



*Silvio
Petri S.r.l.*

Natéel 079 431 20 63
E-mail: petrinisarl@valtra.ch

**Ferblanterie - Couverture
Sanitaire - Chauffage**

Tél. 032 731 15 09
Fax 032 731 57 32

ARRCOM

INFORMATIQUE - Télécommunication

- Vente de PC et Notebook
- Installation ADSL de A à Z (accès Internet)
- Vente de matériel informatique
- Réparation tous matériels
- Conception et hébergement de sites Web
- Création de boutique en ligne
- Dépannage et maintenance informatique

www.arrcom.ch

Tél. 032 857.22.32

2207 Coffrane

Rue de l'Abbaye 4



Partner

A U J O U R D ' H U I

Coffrane

Nom des habitants: **Les Anons**
Population: **635**
Altitude: **745**
Coefficient d'impôt communal: **77**

Source: office neuchâtelois de la statistique

Crédit photo: Ennio Bettinelli

LA CHIGNOLE

ARTISAN EBENISTE

Restauration de meubles
Rénovation de plateaux
de tables

Recollage de chaises
Fabrication à l'ancienne
Ebénisterie navale



Duriez Marc
Collège 21 - 2207 Coffrane
032 857 29 08 - www.LaChignole.ch

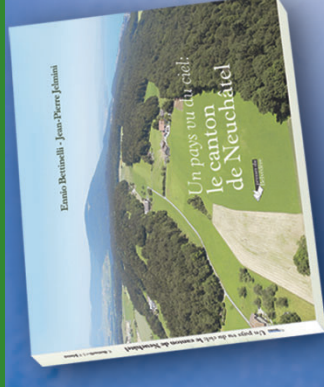

Un pays vu du ciel
**le canton
de Neuchâtel**

Merveilleuse anthologie
de 280 prises de vues
couleurs réalisées
par le photographe
Ennio Bettinelli !
Textes et avant-propos
de l'historien neuchâtelois
Jean-Pierre Jelmini.

Prix: Fr. 74. —

**Rabais spécial
abonné: 15%**

Commande sur internet:
www.arrcinfo.ch/vuduciel

VENDREDI PROCHAIN

Fleurier

Indices

SMI	5422.2 +0.69%
SMIM	1069.5 +0.54%
DJ Euro Stoxx 50	2487.0 +0.14%
FTSE 100	4386.9 +0.08%
SLI	831.6 +0.65%
Nasdaq Comp.	1850.0 +1.31%
DAX 30	5064.8 +0.20%

ASPI

ASPI	4682.6 +0.64%
Dow Jones	8750.2 +0.86%
CAC 40	3312.0 +0.07%
Nikkei 225	9668.9 -0.74%

Les plus grandes variations sur le marché suisse

Plus fortes hausses		Plus fortes baisses	
OTI Energy P	+29.6%	Golay Buchel BP	-7.8%
Tec-Sem Gr AG	+8.9%	Mikron N	-6.3%
ShaPE Capital N	+7.5%	Schlatter N	-3.9%
Affichage N	+6.6%	Xstrata N	-3.9%
Walter Meier N	+6.2%	Mach Hitech I	-3.8%
National N	+6.2%	Tornos Hold. N	-3.8%

Change

	Devises		Billets		
	achat	vente	achat	vente	avec CHF 1-j'achète
Euro (1)	1.4985	1.5339	1.484	1.544	0.64 EUR
Dollar US (1)	1.0558	1.0812	1.033	1.101	0.90 USD
Livre sterling (1)	1.7122	1.7518	1.656	1.816	0.55 GBP
Dollar canadien (1)	0.9608	0.9832	0.922	1.002	0.99 CAD
Yens (100)	1.0958	1.1222	1.067	1.1625	86.02 JPY
Cour. suédoises (100)	13.8122	14.1434	13.15	14.75	6.77 SEK

En bref

SWISS Carburant plus cher

Swiss relève ses surcharges sur le carburant, en raison d'une augmentation de plus de 50% des prix du pétrole et du kérosène ces derniers mois. La compagnie aérienne percevra dès le 10 juin une taxe de 122 francs sur les long-courriers et de 31 francs, sur les vols européens. /ats

INDUSTRIE Une entreprise sur deux va licencier

Quelque 40% des entreprises suisses prévoient ces 12 prochains mois de se séparer de collaborateurs. A peine un tiers d'entre elles envisagent de recourir au chômage partiel, selon une enquête de l'agence de placement Adecco. Dans l'industrie, 55% des entreprises planifient des licenciements, 32% dans le commerce et 20% dans les prestations de service. /ats

TAUX D'INTÉRÊT La BCE toujours à 1%

La Banque centrale européenne a laissé son principal taux d'intérêt directeur inchangé à 1%. Depuis octobre, ce taux, qui détermine les conditions du crédit en zone euro, est tombé de 4,25 à 1%. /ats

HORLOGERIE

Franck Muller sabre la moitié de ses effectifs

Après une première vague de licenciements en avril dernier, le groupe Franck Muller va séparer, d'ici au 30 juin, de 200 collaborateurs, sur 428, dans les cantons de Vaud et Genève.

Le groupe horloger genevois Franck Muller sabre la moitié de ses effectifs. Il va supprimer quelque 200 emplois sur les 428 actuellement existants dans les cantons de Genève et Vaud, d'ici au 30 juin. Il justifie sa décision par l'absence de reprise sur les marchés du luxe.

«On anticipe une situation qui va mondialement très mal», a indiqué, Vartan Sirmakes, président et cofondateur du groupe. «Le personnel et les syndicats ont été informés aujourd'hui. La consultation va s'opérer en interne avec les chefs d'atelier. Mais nous avons négocié un plan social, conformément à la loi, avec notre syndicat patronal, l'UGFVV», a-t-il ajouté.

L'annonce des nouvelles suppressions de postes dans le groupe Franck Muller fait suite à une première vague de licen-



MESURE DRASTIQUE Le groupe Franck Muller dit «anticiper une situation qui va mondialement très mal».

ciements en avril dernier. Celle-ci avait alors concerné une centaine de salariés sur un effectif total de 550 collaborateurs.

Cette fois, le groupe se dit «contraint de prendre des mesures structurelles pour adapter son outil et ses coûts de production à la situation actuelle». Une procédure de licenciement économique va être mise en place et concernera «au maximum» quelque 200 salariés, selon le communiqué.

«Les départements les plus touchés sont ceux qui sont actifs dans la production de composants d'habillage pour les nouvelles marques», a précisé le groupe Franck Muller.

Mais «la totalité de l'entreprise sera touchée».

Reste qu'aucune information n'est communiquée sur la mauvaise marche des affaires qui affecte le groupe genevois, comme l'ensemble du secteur de l'horlogerie. «Cette nouvelle mesure fait suite à une importante baisse des commandes pour les différentes marques», explique seulement le groupe.

Un plan social sera mis en place, avec le versement d'une indemnité de licenciement basée sur l'âge, l'ancienneté et l'existence de charge de famille. «Ce sont les mêmes conditions que celles proposées en avril dernier», a simplement indiqué Vartan Sirmakes. Une entreprise spécialisée a été mandatée pour accompagner le reclassement du personnel.

En avril, Unia avait pour sa part refusé de signer le plan social proposé par le groupe. Le syndicat, qui n'a pu être joint hier en début de soirée, avait alors dénoncé le licenciement massif du personnel et le refus du groupe de trouver des solutions alternatives, notamment des mesures de chômage partiel. /ats

EAU

Le nouveau départ d'Henniez

Plus d'un an et demi après le rachat du minéralier vaudois Henniez par Nestlé Waters, le processus d'intégration touche à sa fin. La marque affiche de nouveaux atouts et des ambitions environnementales. «La fusion s'est très bien passée, tant du point de vue des hommes que des marques», a affirmé Michel Beneventi, directeur général de Nestlé Waters.

Sur les 290 employés d'Henniez au moment du rachat, seuls 17 sont partis. Quatorze emplois ont depuis été créés, portant l'effectif total à 305 collaborateurs. Nestlé a renouvelé la CCT négociée avec Unia et a intégré le personnel d'Henniez dans sa propre caisse de pension, ce qui représente «une nette amélioration», précise Michel Beneventi. «Afin de démontrer son attachement à la région», Nestlé Waters a en outre transféré son siège social dans la bourgade de la Broye vaudoise, qui a donné son nom à la marque.

Henniez est désormais prête pour un nouveau départ, avec un habillage légèrement modifié. Les étiquettes ont été dotées de couleurs plus vives, la bouteille en PET a changé de forme. La marque continue à miser sur son histoire centenaire. /ats

BONHÔTE

B. alter. Multi-ARBITRAGE (EUR)	6649.00	3.5
B. alter. Multi-PERFORM. (EUR)	8496.00	1.9
B. stratégies-MONDE	118.10	4.9
B. stratégies-OBLIGATIONS	102.86	5.2
B. sel.-OBLIG. HR multi-fonds	96.13	14.8
B. sel.-BRIC multi-fonds	110.21	35.4
B.-IMMOBILIER	104.50	-1.8

LA BOURSE



Marché suisse (cours en CHF)

SMI	4/6	préc.	haut	bas
ABB Ltd N	17.77	17.90	33.49	11.29
Actelion N	55.80	55.40	66.40	47.66
Adecco N	47.00	47.42	60.70	30.16
Baloise N	87.45	86.30	118.60	44.80
CS Group N	49.76	48.76	58.90	21.56
Holcim N	58.75	58.05	104.76	29.37
Julius Baer N	45.62	46.00	85.30	19.74
Nestlé N	39.90	39.48	52.25	35.04
Nobel Biocare N	25.74	25.34	44.16	15.26
Novartis N	42.82	42.44	64.65	39.08
Richtmont P	23.74	24.04	29.21	14.18
Roche BJ	142.10	141.80	196.70	122.80
Swatch Group P	185.50	185.60	293.50	115.50
Swiss Life N	98.05	94.55	287.75	42.40
Swiss Re N	37.20	36.60	80.95	11.88
Swisscom N	316.00	316.50	377.50	291.25
Syngenta N	263.75	264.75	349.25	158.00
Synthes N	108.40	105.10	157.90	103.90
UBS N	15.52	15.58	27.14	8.20
Zurich FS N	202.30	200.30	315.75	124.20

AUTRES VALEURS	4/6	préc.	haut	bas
Adxex Pharma N	30.25	28.70	50.85	28.20
Advanced Digital N	32.00	33.00	40.00	20.00
Affichage N	144.00	135.00	225.00	95.00
Alpiq Holding N	450.50	445.00	754.07	327.50
Ascom N	12.00	12.30	12.40	5.94
Banque Coop P	66.75	66.50	82.00	66.50
Basilea Pharma N	83.00	83.90	188.00	46.35
Baumgartner N	251.00	241.10	490.00	358.00
BC Bernoise N	233.50	233.00	244.02	219.00
BC de Genève P	227.00	227.00	263.00	172.00
BC du Jura P	67.00	67.00	70.00	57.10
BCV N	381.00	391.25	415.00	247.40
BKW FMB Ener.	79.60	77.65	143.00	63.35
Bobst Group N	33.95	32.00	90.90	22.00
Bondpartners P	735.00	740.00	960.00	700.00
Ciba N	49.26	49.26	60.40	24.00
Calidra N	260.00	260.00	539.00	196.00

Margot Mazout
Huile de chauffage
Numéro unique: 0844 844 644
E-Mail: info@margotmazout.ch
Internet: www.margotmazout.ch

Taux de référence (en %)

	dernier	préc.
Rdt oblig. CH 10 ans	2.50	2.50
Rdt oblig. US 30 ans	4.52	4.44
Rdt oblig. All 10 ans	3.63	3.57
Rdt oblig. GB 10 ans	3.84	3.77
Rdt oblig. JP 10 ans	1.51	1.55

Matières premières

	dernier	précédent
Prix du brut (NYME \$ par baril)	68.84	66.12
Huile de chauffage par 100 litres	72.80	72.80

PRIVILÉGIÉ LA STABILITÉ
BCN Plus forts ensemble
www.bcn.ch

Métaux précieux

	OR	ARGENT	PLATINE
Ounce/USD	974.3	978.3	15.6
Kg/CHF	33393	33643	533.1
Vreneli 20.	192	218	-

Swibor

	SWIBID	SWIBOR
2 ans	0.77	0.81
3 ans	1.13	1.17

Marchés européens (cours en EUR)

	4/6	préc.	haut	bas
Alkzo-Nobel	33.05	33.90	54.56	22.39
Alcatel-Lucent	1.86	1.81	4.91	0.87
Allianz	70.68	70.10	121.28	45.22
Axa	14.35	14.06	24.95	5.71
Carrefour	32.23	32.38	46.29	22.06
Daimler	27.44	26.84	49.05	17.24
Danone	32.50	33.25	53.48	31.21
Deutsche Bank	47.67	46.24	69.80	15.40
Deutsche Telekom	8.05	8.11	11.94	7.84
E.ON AG	24.88	25.11	45.91	17.80
Ericsson LM (en SEK)	69.20	70.20	79.60	55.50
France Telecom	16.11	16.31	21.08	15.91
Heineken	25.31	25.36	37.74	18.75

	4/6	préc.	haut	bas
L'Oréal	55.29	55.56	78.70	48.00
Lufthansa	10.00	10.09	18.90	5.15
L.V.M.H	59.63	61.04	75.51	38.10
Nokia	10.86	10.94	12.25	6.67
Royal Dutch Shell A	19.25	19.24	27.38	15.27
Sanofi-Aventis	46.42	44.89	51.25	36.06
Siemens	54.15	53.17	79.70	33.06
Société Générale	43.41	43.28	70.35	18.24
Telefonica	15.22	15.25	18.51	12.31
Total	41.19	40.64	56.33	31.52
Unilever	17.51	17.36	21.33	13.46
Vivendi	18.85	18.90	27.44	16.32
Vodafone (en Gbp)	112.50	113.00	148.00	96.40

Marchés nord-américains (cours en USD)

	4/6	préc.	haut	bas
3M Company	59.85	59.50	77.85	40.88
Altria Group	16.97	17.00	22.31	14.34
Am. Express Co	25.25	24.48	47.47	9.71
AT & T	24.36	24.46	39.66	20.90
Baxter Intl Inc	47.38	49.28	71.15	46.85
Boeing	50.57	48.37	81.80	29.05
Caterpillar Inc	38.02	36.66	83.65	21.72
Chevron	69.79	68.26	102.15	55.50
Citigroup Inc	3.56	3.39	23.50	0.97
Coca-Cola Co	49.76	49.09	58.60	37.44
Dell Computer	12.10	11.62	25.95	7.84
Du Pont Co	28.71	28.89	48.43	16.06
Exxon Mobil	72.98	72.08	90.49	56.51

	4/6	préc.	haut	bas
Ford Motor	6.36	6.18	6.75	1.02
General Electric	13.75	13.50	31.14	5.87
General Motors	0.75	0.75	18.18	0.74
Goodyear Co	12.21	11.81	25.13	3.17
Hewlett-Packard	36.09	35.63	49.00	25.39
IBM Corp	106.33	106.49	130.92	69.50
Intel Corp	16.13	15.94	24.75	12.05
Johnson & Johnson	55.84	56.16	72.76	46.25
McDonald's Corp	60.24	60.99	67.00	45.79
Microsoft Corp	21.83	21.73	29.57	14.87
PepsiCo Inc	54.82	54.27	75.02	45.39
Pfizer Inc	14.64	14.89	20.13	11.62
Procter & Gamble	53.35	53.81	73.57	43.93

Fonds/Fondation de placement SWISSCANTO (Banques Cantonales)

	dernier	% 1.109
(CH) Commodity A	79.75	15.8
(CH) EF Asia A	69.29	15.6
(CH) EF Emer.Mkts A	163.50	36.0
(CH) EF EuroLand A	82.84	8.4
(CH) EF Europe	91.09	13.6
(CH) EF Gold	984.15	27.3
(CH) EF Intl	108.65	8.4
(CH) EF Japan	4671.00	4.8
(CH) EF N-America	174.95	10.1
(CH) EF Switzerland	221.20	1.0
(CH) EF Tiger A	72.25	35.6
(CH) EF Value Switz.	101.90</	

CONCOURS

ANIMATIONS

STUDIO LIVE

INTERVIEWS

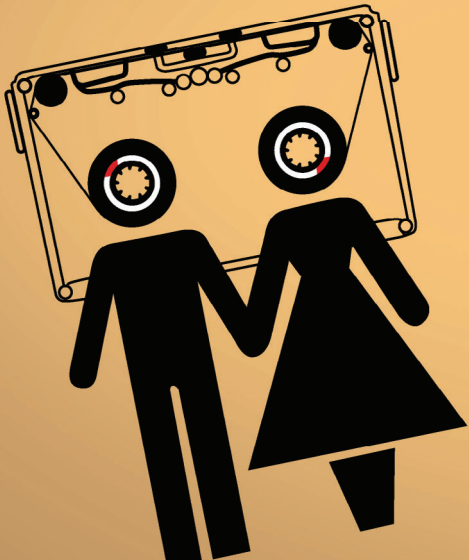

LE VILLAGE DES MÉDIAS À FESTI'NEUCH



AVEC LE SOUTIEN DE **APW** communication visuelle

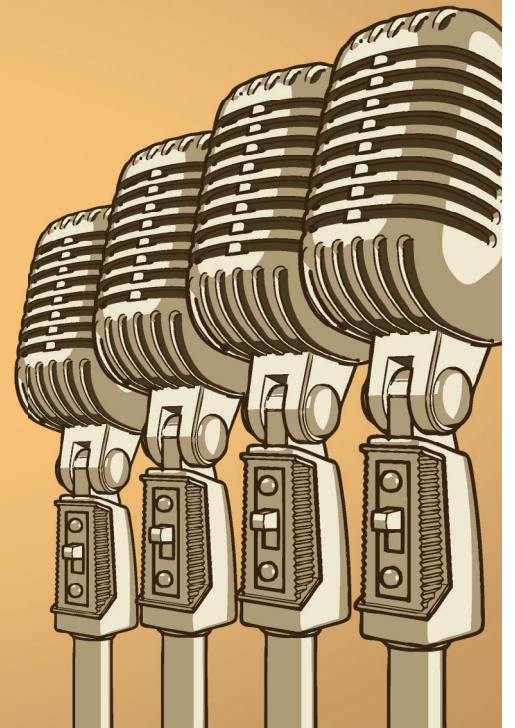

La carte par le menu

SUR ARDOISE
www.auberge.ch

Pavé de bœuf Fr. 24.-
avec salade et accompagnement

MENU "TOP":
4 plats Fr. 38.-

AUBERGE DU CHASSEUR
028-630551/DUO
2063 FENIN

Tél. 032 852 02 02 Fermé lu + ma + sa midi

Une annonce.
37 000 lecteurs.

Source: MACH Basic 2008-2

www.publicitas.ch/lachaux-de-fonds



Le Vapour des Trois lacs

a besoin de vous pour naviguer bientôt!
Devenez membre de l'association Trivapor!
Renseignements sur www.trivapor.ch
ou Trivapor, case postale, 2001 Neuchâtel

NEUCHÂTEL

L'EXPRESS **L'impartial**

Paraît **chaque vendredi**. Pour y figurer en bonne place, appelez Publicitas au **032 910 20 50** ou faxez votre texte au **032 910 20 59**



100ans
1909 2009

Université
de Neuchâtel

unine

Un siècle de talents

CYCLE DE CONFÉRENCES ET EXPO DU 100^e

13.06.2009 – 10h30-12h00 Aula des Jeunes-Rives – Neuchâtel

DANS LA FABRIQUE DU DICTIONNAIRE LES MOTS: DE LA FOLIE À L'ORDRE

Alain Rey, linguiste et lexicographe, directeur des dictionnaires «Le Robert», interrogé par **Daniel Couty**, professeur à l'Université de Rouen

13.06.2009 – 16h30-18h30 Aula des Jeunes-Rives – Neuchâtel

TABLE RONDE: L'ÉCONOMIE DU SAVOIR

Charles Kleiber, ancien secrétaire d'Etat à l'éducation et à la recherche
Christophe Charle, professeur d'histoire contemporaine à l'Université Paris 1
Luc Ferry, ancien ministre français de la jeunesse, de l'éducation nationale et de la recherche
Xavier Comtesse, directeur romand d'Avenir Suisse

Direction des débats:

Géraldine Muhlmann, professeure agrégée de science politique, Université Panthéon-Assas Paris II et professeure associée à l'Académie du journalisme et médias de l'Université de Neuchâtel

16.06.2009 – 18h15-19h45 Cité Universitaire – Neuchâtel

GUÉRISON MIRACULEUSE ET EXORCISME

Priscille Djomhoué, professeure de Grec et de Nouveau Testament, Université Protestante d'Afrique Centrale

L'EXPO DU 100^e

Un siècle de talents

Du 2 au 13 juin 2009

La Maladière Centre – Rue Pierre-à-Mazel 10 – Neuchâtel

Entrée libre - inscription recommandée:
www.unine.ch/centenaire

la maladière centre
neuchâtel



csem



SILVIO BERLUSCONI
Accusé d'abus de pouvoir présumé

Une enquête a été ouverte pour abus de pouvoir présumé de la part du président du Conseil italien Silvio Berlusconi. Accusé d'utiliser des avions militaires à des fins privées, le chef du gouvernement a assuré être dans son droit. Il a déclaré que l'affaire, «ne signifie rien» et que l'enquête sera rapidement close. /ats-reuters

ÉGYPTE

Obama prône la création d'un Etat palestinien

Le très attendu discours de Barack Obama au Caire a été globalement bien accueilli. Sur la question sensible du conflit israélo-palestinien, le président américain considère comme crucial le besoin de trouver une issue négociée en faveur de deux Etats.

Le président Barack Obama a plaidé au Caire avec force pour une nouvelle ère dans les relations entre les Etats-Unis et le monde musulman. Le «cycle de méfiance et de discorde doit s'achever», a lancé Barack Obama, en commençant en arabe par un «Salam aleikum» («que la paix soit sur vous») à l'adresse des 1,5 milliard de musulmans.

«Je suis venu chercher un nouveau départ entre les Etats-Unis et les musulmans, un départ fondé sur l'intérêt et le respect mutuel, fondé sur cette vérité que l'Amérique et l'islam ne s'excluent pas», a-t-il dit. Il a également souligné que le monde musulman devait lutter contre les «préjugés» anti-américains, évoquant aussi les questions épineuses des droits de l'homme et du statut de la femme.

Sur la question clé du conflit israélo-palestinien, il a considéré qu'il était crucial de trouver une issue négociée en faveur de deux Etats, «seule solution» après des décennies d'impasse, de «pleurs» et de «sang».

Tout en fustigeant le négationnisme de l'Holocauste, et soulignant le «lien inébranlable» entre son pays et Israël, il



ATTENTIFS Le discours de Barack Obama a été suivi de très près en Palestine.

(KEYSTONE)

a réaffirmé que le temps était venu pour l'Etat hébreu de stopper la colonisation en Cisjordanie.

L'Autorité palestinienne a salué ce discours comme un «bon début», l'estimant en rupture avec l'administration Bush. Son rival islamiste, le Hamas, a relevé «un changement tangible», mais aussi «des contradictions»: Barack Obama «a dit que le Hamas était soutenu par le peuple palestinien mais n'a pas appelé au respect de la légitimité du Hamas qui a été démocratiquement élu».

Israël, qui vit une passe délicate dans sa relation privilégiée avec Washington, a dit espérer une réconciliation avec le

monde musulman. Mais, sans surprise, la droite et l'extrême droite israéliennes ont critiqué les demandes du président Obama, notamment sur l'arrêt de la colonisation en Cisjordanie, tandis que les pacifistes et modérés en Israël ont trouvé dans ses propos un soutien à leurs positions.

Le Hezbollah chiite libanais, par la voix du député Hassan Fadlallah, et l'Irakien Moqtada Sadr, leader radical chiite bête noire des Américains, ont été parmi les rares voix à juger négativement l'intervention.

Le chef du réseau extrémiste Al-Qaïda Oussama Ben Laden et son adjoint, Ayman Al-Zawahiri, avaient préalable-

ment fustigé Barack Obama, qualifiant sa visite «d'opération de relations publiques». A propos du programme nucléaire iranien controversé, il a invité l'Iran à «surmonter des décennies de méfiance».

En matinée, Barack Obama s'était entretenu avec le président égyptien Hosni Moubarak, considéré par ses partisans comme un pilier de la stabilité régionale et par ses détracteurs comme un autocrate. En fin de journée, Barack Obama est arrivé en Allemagne pour visiter le camp de concentration de Buchenwald dans une tournée de commémoration de la Seconde Guerre mondiale. /ats-reuters-afp

CHINE

Couvercle hermétique sur Tiananmen

La Chine a maintenu un couvercle hermétique sur le 20e anniversaire de la répression de la nuit du 3 au 4 juin. Pékin s'est assuré avec un appareil sécuritaire omniprésent et un contrôle sans faille des médias qu'aucune commémoration ne viendrait troubler l'ordre public.

La chape de silence en Chine a contrasté avec les multiples manifestations ou cérémonies du souvenir qui se sont déroulées sur tous les continents, jusqu'aux portes de l'Empire du milieu, à Hong Kong, où 150 000 personnes se sont réunies pour une veillée. La police a chiffré pour sa part à 62 800 le nombre de participants.

La place Tiananmen, épice, au printemps 1989, de sept semaines de manifestations qui s'étaient conclues par un bain

de sang faisant de 241 à des milliers de morts selon les sources, était ouverte au public mais dans des conditions d'extrême tension. La place était quadrillée par des centaines de policiers en uniforme et en civil qui assuraient des contrôles rigoureux. «Il y en a plus que de touristes», a déclaré un retraité.

Ces jours derniers, des dizaines de dissidents ont été emmenés hors de Pékin ou confinés chez eux. Aucun trouble n'a été rapporté non plus dans les villes de province, sur lesquelles avait aussi soufflé le vent des aspirations démocratiques il y a vingt ans. Le régime communiste s'est assuré que le sujet, toujours tabou, n'apparaisse pas sur internet, et les services comme Bing, moteur de recherches de Microsoft, Hotmail, ou le réseau social



SÉCURITÉ Les Chinois ont tout mis en œuvre pour que le calme demeure sur la place Tiananmen.

(KEYSTONE)

Twitter étaient inaccessibles. La presse chinoise était muette, à l'exception d'un seul journal, à la fois très prudent et de langue anglaise.

La Chine a aussi rejeté vertement les appels des Etats-Unis en faveur d'un réexamen de l'Histoire, réaffirmant qu'elle avait déjà rendu son verdict sur ce qui reste une «rébellion contre-révolutionnaire».

Le porte-parole du Ministère des affaires étrangères, a fait état du «profond mécontentement» de Pékin à l'égard de Washington, après la publication d'un communiqué dans lequel la secrétaire d'Etat Hillary Clinton appelle le gouvernement chinois à fournir un bilan de la répression et à «examiner ouvertement les pages sombres de son passé». /ats-afp-reuters

Les deux meurtriers des étudiants français écopent de lourdes peines

Les deux hommes accusés d'avoir sauvagement tué deux étudiants français en 2008 à Londres ont été condamnés à la prison à vie. Ils écopent de peines incompressibles de 35 et 40 ans. /ats-afp

CRASH AÉRIEN

Débris repêchés, vitesse en cause

L'armée brésilienne a récupéré dans l'océan Atlantique les premiers débris de l'Airbus d'Air France dont la chute reste un mystère. Une flottille d'avions et de navires a commencé dans la matinée à repêcher les restes de l'appareil, qui s'est abîmé lundi avec 228 personnes à bord à environ 1000 km de la côte brésilienne. Près de 150 personnes participent aux recherches menées dans une zone de 6000 km2, à partir de Recife et Natal, ainsi que de l'archipel de Fernando de Noronha, où est installée la base des opérations.

S'il y avait des survivants, ces derniers se trouveraient forcément à proximité des débris, a souligné le porte-parole de l'armée de l'air brésilienne.

L'espoir de retrouver les boîtes noires de l'appareil est également tenu, alors que de nombreuses hypothèses ont été avancées sur les causes de la catastrophe. La chute de l'avion peut s'expliquer par la vitesse «erronée» à laquelle volait l'avion, a affirmé «Le Monde».

Le journal évoque la possibilité que l'avionneur Airbus communique en conséquence

aux utilisateurs de l'A330 une recommandation, validée par le Bureau d'enquêtes et d'analyses (BEA) français en charge de l'enquête, concernant la vitesse des avions en zone de turbulences. Cette information a été démentie par le BEA.

En annonçant aux familles qu'il n'y avait plus d'espoir de trouver des survivants, les dirigeants d'Air France ont expliqué que «l'avion n'avait pas pu amerrir», qu'il s'était «désintégré soit en l'air soit au contact de l'eau».

Autre élément à verser au dossier: le témoignage d'un pilote espagnol de la petite compagnie Air Comet qui aurait observé, lors d'un vol entre Madrid et l'Amérique du sud, un «éclat fort et intense de lumière blanche» avec une «trajectoire descendante et verticale».

Selon le journal brésilien «O Globo», l'analyse de la série de messages automatiques, envoyés par l'Airbus durant les minutes ayant précédé le drame, indiquerait une succession de pannes au moment où l'avion allait à la rencontre d'une dense formation de cumulo-nimbus. /ats-reuters-afp

Avec trois Suisses à bord

Trois Suisses se trouvaient à bord de l'Airbus a corrigé le Département fédéral des affaires étrangères (DFAE). Dans un premier temps, celui-ci avait confirmé un bilan de six victimes suisses. «Une quatrième personne, qui voyageait avec un passeport étranger, pourrait également posséder la nationalité suisse», a assuré le porte-parole du DFAE, Georg Farago, précisant que le DFAE procédait à «des vérifications». /ats

En bref

ÉLECTIONS EUROPÉENNES
Poussée populiste et forte abstention attendues

Les dirigeants européens ont exhorté leurs citoyens à aller voter pour les élections du Parlement de Strasbourg, dont le coup d'envoi a été donné aux Pays-Bas et en Grande-Bretagne. Une forte abstention est redoutée et une poussée des populistes est attendue. /ats

CISJORDANIE
Quatre morts dans des affrontements

Des échanges de tirs ont eu lieu entre la police palestinienne et le Hamas à Qalqilya, dans le nord de la Cisjordanie, ont indiqué des sources de sécurité. Trois activistes du mouvement islamiste et un membre des services de sécurité ont été tués. /ats

PAKISTAN
Ecole pour filles détruite à l'explosif

Des militants islamistes ont détruit à l'explosif une école pour filles, dans la banlieue de Peshawar, dans le nord-ouest du Pakistan, non loin des zones où l'armée combat les talibans, a indiqué la police. L'établissement était fermé pour les vacances. /ats

SRI LANKA
Aide humanitaire bloquée

Les forces navales du Sri Lanka ont arraisonné et saisi un bateau venu de Grande-Bretagne, chargé d'aide humanitaire destinée réfugiés de la guerre, a annoncé un porte-parole de la marine. L'embarcation tentait d'entrer illégalement dans les eaux territoriales de l'île. /ats

CORÉE DU NORD
Brève incursion dans les eaux sud-coréennes

Un navire militaire nord-coréen est entré brièvement dans les eaux sud-coréennes, franchissant une frontière maritime contestée par Pyongyang, a indiqué un responsable militaire sud-coréen. Le navire est ensuite retourné dans les eaux nord-coréennes. /ats

Immobilier à vendre

A REMETTRE BAR-RESTAURANT à Neuchâtel. Prix à discuter. Tél. 079 513 86 56. 028-630788

LA CHAUX-DE-FONDS, Prés-Verts, appartement 5 1/2 pièces, 171 m², cheminée, 2 salles d'eau, balcon, garage double, 079 362 57 17. 028-630711

CHEZ-LE-BART, dans petite PPE de 2 appartements, situation magnifique, à 2 pas du lac, 5 1/2 pièces duplex de 132 m², jardin commun de 600 m², 2 places de parc, garage. Prix de vente: Fr. 590 000.—. Tél. 079 240 24 60 ou 079 362 62 66, www.laface.ch 028-630621

CORNAUX, dans beau quartier, très belle villa de 6 1/2 pièces 200 m² habitables, parcelle 897 m² prix Fr. 1 200 000.—. Pour visiter Tél. 079 240 24 60 www.laface.ch 132-222432

ROCHFORT, 4 1/2 pièces + mezzanine, mansardé, 2006, tout confort, Minergie, cheminée, grand balcon, vue, 120 m², Fr. 445 000.—, 077 416 29 38. 012-714254

Immobilier à louer

GRAND APPARTEMENT TRAVERSANT, meublé ou pas, dans magnifique maison de maître en pleine campagne: 4 pièces, hall, atelier (ou 5^e chambre), cuisine, Salle de bains, WC, garage, immense grenier, belle cave à vin, chauffage au bois, jardin. Accès facile, 10 minutes de la Chaux-de-Fonds et du Locle, 25 minutes de Neuchâtel. Site exceptionnel, isolé sur les monts du Crêt-du-Locle. Vue dégagée, splendide, domaine avec ferme contiguë, mais indépendante, tenue par un paysan. Renseignements, visites. Tél. 022 793 98 16, 079 737 79 54. 018-618356

BOUDRY, LOCAL COMMERCIAL ou artisanal 50 m², plain pied, vitrine et terrasse. Douche et WC. Prix à discuter. Tél. 078 712 11 57. 028-630663

BOUDRY, immédiatement ou date à convenir, 2 pièces, rénovation, cuisine agencée, salle de bains/WC, cave, place de parc, Fr. 860.— charges comprises. Tél. 079 447 32 71. 028-630778

BÔLE, 2 pièces en duplex avec cachet dans maison villageoise. Fr. 1150.—. Tél. 079 310 06 07. 028-630790

LA CHAUX-DE-FONDS, logement modeste, lumineux, 3 1/2 pièces, cuisine non agencée, petite douche, WC séparé, au 2^e étage d'une maison soignée et tranquille, cave, grenier, Fr. 500.— + Fr. 140.— de charges. Libre 1^{er} octobre ou avant. Tél. 032 968 52 20. 132-222384

LA CHAUX-DE-FONDS, 3 pièces, quartier hôpital, parquets, balcon, jardin potager, cave, galeas. Libre 15 juillet, 1/2 mois + machine à laver offerts. Tél. 032 968 91 89, soir. 132-222477

CORMONDRECHE, 4 1/2 pièces, 1.7.2009 ou à convenir, loyer Fr. 1 500.— + charges. Tél. 024 434 14 38. 028-630716

CRESSIER, Planches-Vallier 5, 3 pièces, cuisine agencée, salle de bains/WC, balcon, Fr. 950.— + charges. Tél. 032 729 00 62. 028-630758

LA CHAUX-DE-FONDS, appartement 2 1/2 pièces, grande cuisine agencée, grand salon lumineux, salle de bains/WC. Loyer: Fr. 875.— charges comprises. Libre fin juin. Tél. 076 341 42 64. 132-222483

LE LOCLE, Collège 9, 3 1/2 pièces, avec cachet, cuisine agencée, refait à neuf, Loyer Fr. 850.— charges comprises. Tél. 032 931 11 86. 132-222374

LE LOCLE, Jeanneret 4, bel appartement de 3 pièces remis à neuf, cuisine agencée. Loyer: Fr. 830.— charges comprises. Dès le 1^{er} juillet 2009. Pour visiter: Tél. 032 931 07 18. 132-222370

LES BRENETS, Lac 8, 2 appartements entièrement rénovés avec cuisine agencée, WC, douche, armoires murales, cave et galetas. Petit 4 pièces, plain-pied et grand 4 pièces, 2^e étage, vue magnifique. Libre de suite. Locations à discuter. Tél. 079 765 76 60. 132-222292

MARIN - LA TÈNE, maison mitoyenne 3 1/2 pièces 120 m², cuisine complète, cheminée de salon, buanderie, cave, terrasse, garage. Fr. 1700.— + charges. Libre de suite. Tél. 079 449 05 07. 028-630645

NEUCHÂTEL, centre ville, local commercial 61 m², très bonne visibilité en zone piétonne, loyer Fr. 2835.— charges comprises, date à convenir. Renseignements Tél. 079 203 20 52. 028-630755

NEUCHÂTEL, studio meublé, tranquillité, vue. Tél. 032 721 13 18. 028-630813

NEUCHÂTEL, Trois-Portes 39, appartement 1 pièce, cuisine agencée habitable, douche/WC, corridor avec armoires encastrées, vue lac. Fr. 685.— + Fr. 120.— charges. Libre 1^{er} juillet. Visite, tél. 079 599 18 47. Renseignements, tél. 032 737 27 10. 028-630557

NEUCHÂTEL libre de suite, 2 1/2 pièces mansardé dans villa, quartier de la Coudre, 75 m², cheminée, cuisine ouverte + agencée, vue sur le lac. Proche centre commercial + transports publics, accès piscine possible. Fr. 1300.— (charges incluses) Tél. 078 627 46 10. 028-630762

NEUCHÂTEL, chambre indépendante meublée, confort, douche. Libre. Tél. 032 724 70 23. 028-630814

ROCHFORT - LES GRATTES, appartement de 5 pièces, cuisine agencée, 4 chambres et 1 salon avec cheminée. Cachet avec vue sur les Alpes, dans un cadre tranquille. Petite terrasse à disposition et 2 places de parc dans garage collectif, incluses. Transports publics à proximité. Loyer mensuel Fr. 1700.— sans charges. Disponible de suite ou à convenir. Pour tous renseignements tél. 032 855 12 94 ou 079 441 72 83. 028-630738

ST-BLAISE, rue de la Dîme 6, appartement 3 pièces, cuisine agencée. Libre 1.7.2009 ou à convenir. Fr. 1 160.— charges comprises. Tél. 079 543 81 71. 028-630807

THIELLE, magnifique villa neuve 5 1/2 pièces avec matériaux de qualité, 2 salles d'eau dont une avec baignoire, douche et double-lavabos, cheminée, cuisine ouverte avec îlot central, couvert voiture, jardin, Fr. 2 900.—. Tél. 079 641 42 90 / www.michelwolfsa.ch 028-630789

Immobilier demandes d'achat

CHAUX-DE-FONDS. Particulier cherche immeuble pour usage familial. Etat sans importance. 032 968 01 85, amka@hispeed.ch 028-630568

DE PARTICULIER À PARTICULIER, recherchons propriétés, appartements, terrains, commerces, entreprises. Tél. 021 320 70 71. 022-942759

Immobilier demandes de location

CHERCHE LOGEMENT, région Neuchâtel, dans maison ou ferme. Offre mes services un jour par semaine, ménage, cuisine. Tél. 079 671 71 54. 132-222451

SOCIÉTÉ DE MINÉRALOGIE (amateurs) cherche local chauffé environ 40 m² à usage salle de réunions, stockage de matériel. Neuchâtel, Littoral, Val-de-Ruz, Chaux-de-Fonds Tél. 079 323 21 35. 028-630525

Animaux

A PLACER, 2 CHATONS DE 3 MOIS (femelle jaune et blanche / mâle tigré jaune). Nés à la ferme. Tél. 032 753 86 45 le soir (Chaumont). 028-630750

Cherche à acheter

ACHÈTE TOUTES ANTIQUITÉS ET BROCANTE, or, meubles, montre, argenterie, tableaux, miroirs, bijoux, Atmos, etc. Tél. 079 222 78 28. 006-612178

VENTE D'OR - VOTRE SPÉCIALISTE. Offre spéciale; par 20 g vendus = Fr. 20.— en plus. Achat d'or au meilleur prix. Professionnalisme - Sécurité - Paiement comptant. Gold & Cash - Av. L. - Robert 15 - La Chaux-de-Fonds / Pl. des Halles 8 - Neuchâtel - Tél. 0800 339 900 - www.gold-cash.ch 028-630753

A vendre

CONTAINERS, ROULOTTES, panneaux de coffrage, échafaudages, Rieder, vibreurs Sam, poutrelles, et autres. Tél. 076 244 03 63. 038-516608

CUDREFIN - Cuillette de cerises, self-service, 079 416 22 76. 012-715037

DIVERS MEUBLES DE BUREAU, prix à discuter, à prendre sur place. Tél. 032 968 70 65 (répondre) 132-222478

GRANDE LIQUIDATION boutique future maman, samedi 6 juin de 10 h - 17 h. Boutique 9 Mois, Rue du Château 2, Neuchâtel. 012-715068

PIANOS «CLAIRSON», Camus 6, Estavayer-le-Lac, la meilleure adresse. Documentation: tél. 026 663 19 33. 196-232043

20 TV COULEURS Philips, état neuf, grand écran plat 67 cm, télécommande, un an de garantie. Fr. 100.— à Fr. 350.— /pièce. Tél. 026 668 17 89 - tél. 079 482 23 05. 130-234426

Erotique

JEUNE FEMME de couleur, seins XL. Se déplace uniquement. Nuit ok. Tél. 078 846 39 90. 132-222482

CHX-DE-FDS. New Nathalie, 23, belle blonde. Rue Charrière 24, 2^e étage. Tél. 079 617 44 80. 132-222444

CHX-DE-FDS. Femme au foyer, blonde, très sexy, petite, patiente. Tél. 078 863 01 12. 132-222415

NE: charmante fille sexy, l'amour AZ tous fantasmes. Fr. 80.—. Agé ok Tél. 079 516 12 86. 028-630222

NEUCHÂTEL, ravissante jeune femme, sensuelle, érotique, super vraie détente. 079 300 32 30. 036-516956

NEUCHÂTEL FEMME ÂGE MÛR embrasse rapport complet tél. 079 467 64 15. 196-232012

Vacances

A LOUER EN CROATIE, bord de mer, maison de vacances avec 1 studio pour 3 personnes et 1 appartement pour 5 personnes. Tél. 079 600 87 73.

CRANS-MONTANA, spacieux 3 1/2 pièces, lave-vaisselle, grand balcon, place de parc. Dès Fr. 800.— / semaine, Fr. 130.— nettoyage. Tél. 032 731 20 20 ou toyota@bluewin.ch

ROSAS (FRONTIÈRE ESPAGNOLE), splendide appartement, tout confort, bord de mer, piscine. Libre dès le 15 août 2009. Tél. 026 663 19 33.

SAILLON VS. APPARTEMENT proche centre thermal. Tél. 076 544 94 24. 036-516840

SARDAIGNE «SA ROCCA TUNDA» (Marina di San Vero Millis, province d'Oristano), bord de mer, du 14 au 31 août 2009, appartement avec jardin (animaux domestiques bienvenus), 7 lits, tout confort, 700 Euros. Tél. 076 377 70 67. 028-630739

TÉNÉRIFE, petite villa mitoyenne, en zone résidentielle, 2 min. à pieds de la mer, dès Fr. 550.— / semaine, Fr. 100.— nettoyage. Tél. 032 731 20 20 ou toyota@bluewin.ch 028-629710

TÉNÉRIFE, 2 pièces, grand balcon, lave-vaisselle, vue sur la mer, dès Fr. 400.— /semaine, Fr. 80.— nettoyage. Tél. 032 731 20 20 ou toyota@bluewin.ch 028-629702

TOSCANE, villa 3 pièces, bord du lac de Trasimeno, 2 salles de bains, dès Fr. 500.— / semaine. Tél. 032 731 20 20 ou toyota@bluewin.ch 028-629707

VS/LES AGETTES, à louer appartement 4-6 personnes dans chalet, été/hiver, transports publics à 200 m. Fr. 500.— /semaine. Tél. 032 853 64 14 (soir). 028-630648

Demandes d'emploi

DAME VÉHICULÉE cherche heures de ménage et repassage ou à faire extras. Tél. 076 216 24 37. 028-630688

CHERCHE CONCIERGERIE. Prix raisonnables, Neuchâtel et environs. Tél. 079 827 93 27. 028-630699

DAME AVEC RÉFÉRENCES CHERCHE TRAVAIL auprès de personnes âgées en tant que dame de compagnie, aide au ménage, repas, à temps partiel. Neuchâtel et environs. Tél. 032 857 13 42. 028-630658

JEUNE FILLE cherche heures dans restaurant ou ménage, les après-midi. Tél. 076 727 20 86. 132-222447

JEUNE HOMME AVEC EXPÉRIENCE cherche à jardiner, entretien de maison. Tél. 079 418 96 93. 028-630660

MAÇON INDÉPENDANT fait tous travaux maçonnerie. Libre tout de suite. Tél. 079 758 31 02. 132-222472

Offres d'emploi

CHERCHE MÉCANICIEN SUR AUTOMOBILE ou réparateur automobile. Ecrire sous chiffre à: 0 028-630775 à Publicitas S.A., case postale 0048, 1752 Villars-s/Glâne 1

RESTAURANT SUR LE LITTORAL CHERCHE SOMMELIER/ÈRE à 80% avec expérience, dynamique, souriant. De suite ou à convenir. Tél. 079 669 95 19. 028-630692

Véhicules d'occasion

A BON PRIX ACHÈTE AUTOS, BUS. Paie cash. Etat indifférent. Rapidité. Tél. 079 240 45 45. 028-630245

A BON PRIX ACHÈTE AUTOS, BUS. Paie cash. Etat indifférent. Rapidité. Tél. 079 200 91 77. 028-630520

À BON PRIX ACHAT VOITURES Bus, camionnettes. Paie cash. Tél. 079 502 53 54. 028-630633

Divers

AB TRANSNET. DÉMÉNAGEMENT, NETTOYAGES et débarras à prix imbattables, forfaitaires ou à l'heure. Devis gratuit. Tél. 079 573 03 63. 022-943002

BROC ET BRIC A BRAC des Brenets, Rue Guinand-l'Opticien 2, sous la place du village. Tous les 1^{ers} vendredis du mois de 16h à 19h. Ouvert ce vendredi 5 juin + ouverture spéciale samedi 6 juin de 9h à 16h avec boissons, soupe et pain. 132-222291

CARAVANES-ENTRETIEN (HF) SÂRL, Yverdon-les-Bains, 024 426 44 00, Adria, TEC. Réparations, reprise. www.caravanes-entretien.ch 196-223590

COURS PRIVÉS DE FRANÇAIS et de conversation française. Par professionnelle. Pour savoir aborder toutes les situations de la vie courante. Références. Tél. 079 702 40 92. 028-630668

DÉMÉNAGEMENTS SERVICES, déménagements-débarras-nettoyages. Devis gratuit. Tél. 079 263 04 53 028-630643

INDÉPENDANT avec petite machine fait travaux de terrassements, d'aménagements extérieurs, pose de dalles, pavés... Devis sans engagement. Pour tous renseignements: Entreprise PMB - Paul Messerli. Tél. 079 727 10 23. 132-222461

ISMAEL VOYANT MEDIUM, résout tous les problèmes, même les cas les plus désespérés. Retour de l'être aimé, etc. Tél. 078 884 45 15. 132-222405

PARENTS-INFORMATION: une ligne téléphonique qui vous permet d'échanger sur ce que vous vivez avec vos enfants, dans l'anonymat et la confidentialité. Tél. 032 725 56 46. www.parents-information.ch 028-630495

SÉPARATION, DIVORCE: comment régler à l'amiable les questions liées aux enfants, à l'argent et au partage des biens? Une adresse: La médiation familiale. Tél. 032 886 80 15 / www.mediation-familiale-ne.ch 132-218915

SALLÉ À LOUER POUR MARIAGE, fête de famille. Cuisine agencée, grande terrasse. Tél. 032 853 19 41. 028-630768

TRÈS GRANDS CACTUS à donner à amateur ou horticulteur. Tél. 079 645 27 75. 028-630704

TRAVAUX de jardinage, taille (haies), gazon, arbustes, etc. Pose de dalles, pavés, murs, pièces et bétonnage. 30 ans d'expérience, travail professionnel. Tél. 079 696 87 35. 028-630734

VIDE GRENIER - SAMEDI 6 JUIN, Ville 26, Le Landeron. Entrée par l'arrière 028-630811

Cherchez le mot caché!

Tendance à prendre les choses du bon côté, un mot de 9 lettres

La solution de la grille se trouve en page 33

Les mots cachés paraissent chaque lundi, mercredi et vendredi

O	T	P	B	P	D	E	R	E	S	S	A	P	D	T
X	N	Y	L	R	N	E	I	U	E	K	O	A	L	A
E	E	A	E	A	U	A	P	N	E	E	P	N	E	E
M	G	I	S	Q	E	I	A	A	T	H	O	N	G	M
E	A	R	I	L	L	T	T	E	N	E	C	R	A	E
I	E	G	A	B	U	C	S	I	U	N	A	R	L	R
P	A	N	R	B	O	D	E	Q	M	L	A	N	A	C
M	C	A	A	R	M	O	I	R	I	E	S	G	T	M
E	D	S	D	E	E	T	F	Q	N	Q	F	S	E	E
E	N	A	M	M	S	L	E	R	U	Q	I	P	T	L
G	G	I	P	U	U	I	N	I	T	E	T	I	I	F
E	N	I	R	T	I	V	N	O	I	R	R	I	T	E
N	R	A	R	C	O	Q	E	A	E	I	O	S	A	R
E	H	I	R	I	U	U	C	N	U	X	F	N	N	T
T	N	E	X	A	F	S	D	Q	X	E	T	X	E	T

- | | | | |
|--|---|--|-------------------------------------|
| A Agent
Anisé
Apnée
Armoires | D Dépannage
E Elancé
Empire
Etalage | M Magique
Marcheur
Minutieux | S Sangria
Semoule
Soie |
| B Barge
Bradé
Bruit
Butane | F Fennec
Fiesta
Fortifs
Genêt | O Oeuf
P Passer
Persane
Piqûre | T Texte
Thon
Titane |
| C Canal
Cordage
Crème
Cubage | G Irrité
I Koala
K Large
L Ludique | Q Quinqua
Quirite
R Rang
Rixe
Rustique | T Trêfle
Trend
Trône |
| D Daphnie
Daraise | L Lutrin
Lynx | V Vitrine
Voix | |

District de La Chaux-de-Fonds Jura bernois

RÉFORMÉS

CULTES DU DIMANCHE 7 JUIN

Farel
Di 9h45, culte méditatif, sainte cène, E. Berger

Les Forges
Di 10h, culte, sainte cène, Z. Betché

La Sagne
Di 10h15, culte au Foyer, sainte cène, P. Tripet, participation du Canti'choeur

Radio suisse romande, Espace 2
Di 10h, culte radiodiffusé du Temple de Martigny, J. Nicole

Deutschsprachige Reformierte Kirchgemeinde
(Temple-Alleman 70). Sonntag, kein Gottesdienst

CATHOLIQUES ROMAINS

Sacré-Cœur
Sa 14h, messe de la mission portugaise; 18h messe italien et français. Di 10h30, messe

Notre-Dame de la Paix
Sa 17h30, messe. Di 9h, messe; 11h30, messe de la mission espagnole; 18h, messe

CATHOLIQUES CHRÉTIENS

Saint-Pierre
(Chapelle 7). Di 9h45, messe

ÉVANGÉLIQUES

Armée du salut
(Numa-Droz 102). Sa 8h, départ pour l'excursion des familles, sur le parking de Polyexpo. Di 9h45, culte de famille; 18h40, chant à la gare. Ma 19h45, cellule de maison chez R. et M.-C. Galley. Me 9h, prière au foyer. Je 14h, club d'automne

Eglise évangélique libre
(Paix 126). Ve 18h45, groupe de jeunes ABEL avec catéchisme. Di 9h30, culte de famille avec petit déjeuner, prédication Charles-André Geiser; 19h07 à 20h08, 61 minutes pour l'Essence Ciel, «Si j'étais journaliste sportif, avec Jérémie Cavin. Ma 19h-20h, 60 minutes mises à part pour prier

Eglise évangélique de Réveil
(Rue du Nord 116). Di 9h30, culte, Alain Pilecki, consécration des anciens et diacres. Lu 20h, soirée de prière du Réseau évangélique. Me 12h-13h, temps de prière pour l'église

Mennonite - Chapelle des Bulles
Di 10h, culte

Evangélisation populaire
Chapelle du secours, Jaquet-Droz 25. Di 9h45, culte; 11h, école du dimanche. Dernier vendredi de chaque mois, réunion de prière à 18h30, répétition du cœur mixte à 19h.

Eglise ouverte Stadmission
(Musées 37). Di 9h45, Gottesdienst

RÉFORMÉS

Courtelay/Cormoret
Di 10h, culte, sainte cène, Confirmation à Saint-Imier

Diesse
Di 10h, culte, sainte cène

Saint-Imier
Di 10h, culte, sainte cène, Confirmations du Bas-Vallon, à la Collégiale, Werner Habegger, Matteo Silvestrini

Tramelan
Di 9h30, culte

Renan
Di 9h45, culte, sainte cène, à Sonvilier

Sonvilier
Di 9h45, culte, sainte cène

La Ferrière
Di 9h45, culte, baptême, Th. Benotmane

Jura

CATHOLIQUES ROMAINS

Le Noirmont
Sa 18h30, messe (GPE Projet pastoral)

Les Bois
Di 10h, messe (GPE Projet pastoral). Je 10h, messe, fête Dieu

Montfaucon
Di 10h, messe avec le rassemblement des Céciliennes

Villeret

Di 10h, culte des confirmations à Saint-Imier

CATHOLIQUES ROMAINS

Paroisse catholique du Vallon
Sa 18h, messe à Saint-Imier. Di 10h, messe et fête patronale à Courtelay

Tramelan
Sa 17h30, messe dominicale

La Neuveville
Di 10h, messe

CATHOLIQUES CHRÉTIENS

Saint-Imier
Eglise Saint-Paul, rue des Roses. Di 9h30, messe, homélie, curé R. Reimann

Saignelégier

Di 10h45, messe

Saint-Brais

Sa 18h, messe

Lajoux

Di 11h, messe

RÉFORMÉS

Saignelégier
Di 9h30, culte

District du Locle

RÉFORMÉS

Paroisse des Hautes Joux

Le Locle, Temple
Di 10h15, culte, sainte cène, P. Wurz, garderie à la cure

Chapelle du Corbusier
Di 8h45, culte, P. Wurz

La Brévine
Di 9h45, culte, Y.-A. Leuba, animé par les enfants du précatéchisme

Les Ponts-de-Martel
Di 10h15, culte, J.-M. Leresche

CATHOLIQUES ROMAINS

Le Locle
Sa 17h30, messe. Di 10h15, messe en italien et français

Les Brenets

Sa 19h, messe

Le Cerneux-Péguignot

Di 10h, messe

ÉVANGÉLIQUES

Eglise apostolique évangélique
(Le Locle, Chapelle 5). Di 9h30, célébration

Les Ponts-de-Martel - Armée du salut
Di 9h45, culte. Me 12h, repas communautaire. Tous les 2 jeudis, à 19h30, groupe féminin. Ve 20h, prière. Ve 9h30, baby Song à Travers

District du Val-de-Ruz

RÉFORMÉS

Cernier
Di 10h, culte, Christian Miaz

Savagnier
Di 10h, culte, Phil Baker

Coffrane
Di 10h, culte des familles animé par le groupe de jeunes, suivi du repas dans le jardin de la cure

CATHOLIQUES

Cernier
Sa 18h, messe des familles à Saint-Blaise

Les Geneveys-sur-Coffrane
Di 10h, messe

ÉVANGÉLIQUES

Cernier, Centre Chrétien Le Cap
Di, pas de culte



LES MOTS CROISÉS DU VENDREDI

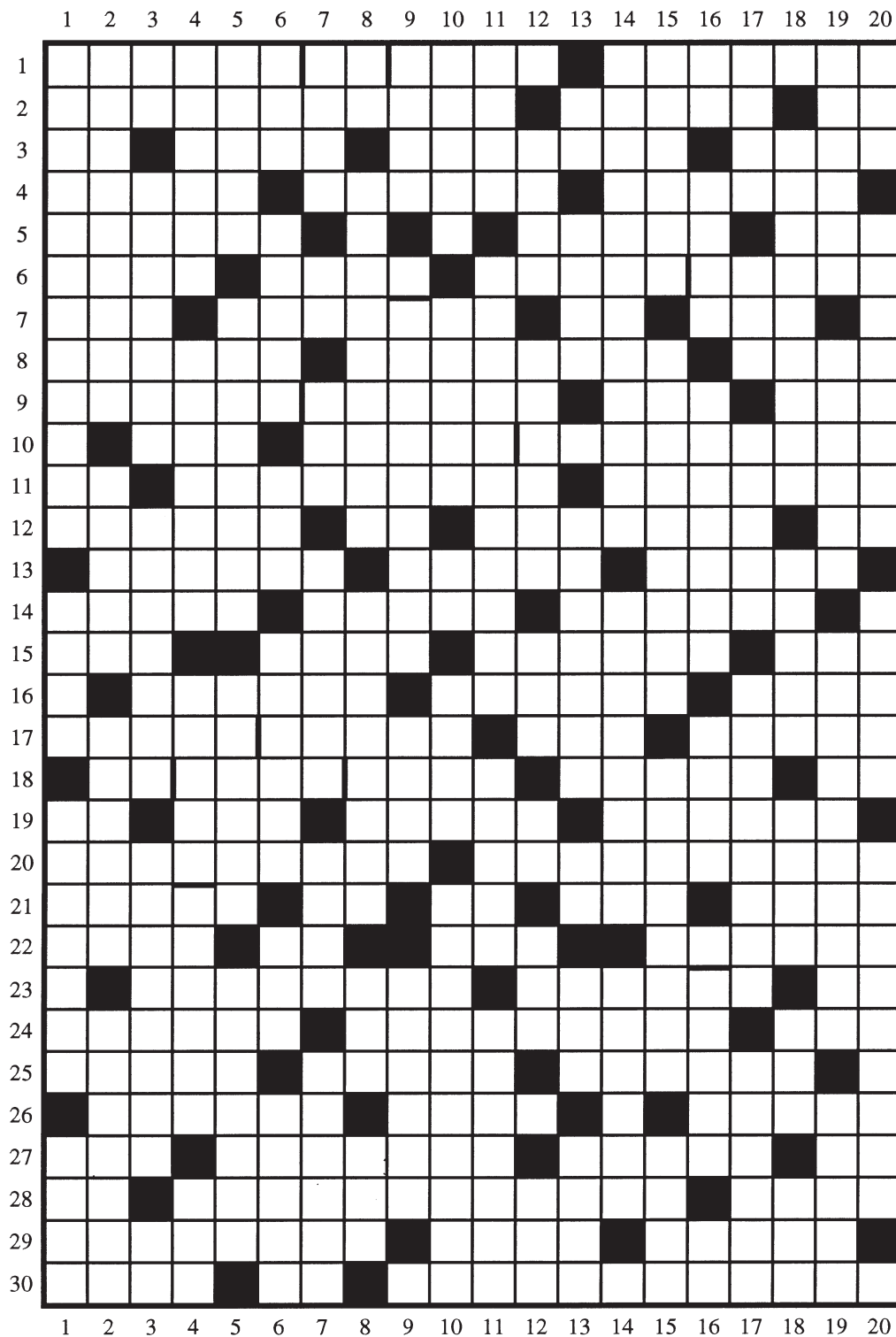

Horizontalement:

1. Escamoter. Un des artistes les plus célèbres du XXe siècle. 2. Noter. Dans le nom d'un des pionniers de la géographie en France. Préfixe. 3. Grande voie. Teigne. Comme la terre de Sienne. Engin d'origine inconnue. 4. Engrais organique. De grand prix. Matières purulentes mêlées de sang. 5. Individus du dernier échelon social. Affluent de l'Elbe. Fils de Lamech. 6. Chouchoute. Sauvage. Se dit d'une personne tout à fait exceptionnelle. 7. Ne reconnu pas. Insecte parasite. Particule. Met fin au célibat. 8. Saint qui fut évêque de Metz. Pierre précieuse. Habitation en rondins de bois. 9. Albinos. Fille de Cadmos. Quatre liards. 10. Titre d'honneur anglais. Une des réalisations de Fritz Todt. 11. Préfixe. Couturière. Remaniement. 12. Propre à la vieillesse. Préposition. Attention bienveillante. Pronom. 13. Mal à l'aise. Creux des côtes. Soumet à des vexations. 14. Plante grasse. Ver parasite. Anéanti. 15. Forme de désert rocheux. Chirurgien britannique. Mieux qu'une remise. Leste. 16. Soutint. Petite coupe. Débit. 17. Romancier britannique. Relations plaisantes. Dans l'autre nom du solidago. 18. Surnom de Louis XV. Dessinateur français. Pronom. 19. Le matin. Saint qui fut évêque de Troyes. Son nid est flottant. Peintre français. 20. Affection cutanée. Se dit de jeunes brebis. 21. Poète latin. Cactus. Lettres de crédit. Leur capitale a son Capitole. Distance. 22. Le moindre détail. Est dans la note. Groupe automobile français. Excéder. 23. Pièce de service. Affection intestinale. Négation. 24. Passe à Anvers. Plante tinctoriale. Fait sécher des cours. 25. Pièce de boucherie. Crème anglaise. Chaîne espagnole. 26. Un des Dioscures. Calédonien. Les compagnons de plaisir du Régent (sans l'article). 27. Refus. Un des symboles de la barbarie nazie. Branchies. Préfixe. 28. Article. Où des choses (faisant partie d'un tout) sont dénombrées. Ronds. 29. Personnages de pastorales. Patrie de Garibaldi. Comme la fleur de lin. 30. Lac d'Italie. Dans l'autre nom du solidago. Bon.

Verticalement:

1. Roussillonnais. Fournit de quoi faire du cachou. Congrès. Prophète hébreu. 2. Doigt. Principe directeur. Village de Corse-du-Sud. Ebranlés fortement. 3. Service militaire. Fournissent de quoi faire des cannes. Période du tertiaire. Attirail embarrassant. Ile des côtes atlantiques. 4. L'Arabe, comme le Juif, en est un. Cause. Violoncelliste espagnol. Le moi. 5. Ile de Grèce. Frivoles. Manie souvent la trique. Historien latin. 6. Plaisante. Pris de vin. A sa mort son adversaire était président des Etats-Unis. Respect de la décence. Annonce. Ville de Bolivie. 7. Fils de Jacob. Sa suite est sans fin. Est parfois échaudé. Coulant. Pioche. Brûler. 8. Note. Descendant de Jacob. On en fait avec des chandelles. Fils d'Odin. Se mettent dans le cornet. 9. Récipient ménager. Croyant. Déchiffre. Dans le titre d'un classique du roman d'aventures. 10. Exécuté minutieusement. Passe à Bruxelles. Conjonction. Répandu. Racine vomitive. 11. Vadrouille. Se pratique

pour rendre brillant un tissu. Détente joyeuse. Fait devenir plus faible. 12. Crochet. Porte (un coup violent). Ville du Nigeria. Pronom. Affluent du Rhône. A cet endroit. 13. Distingué. Qui n'est pas aisé, bien au contraire. C'est une Alexandra qui fut la dernière. Gardé pour soi. Article. Ornaments architecturaux. 14. Spécialité niçoise. Grandes entailles. Décharné. 15. Rêvée. Travail des moissonneurs d'antan. Caractère de ce qui a un but. Petite maison. 16. Adverbe. Lieu traditionnel de la mort de Moïse. Proposée. Une des étoiles les plus brillantes. Sur le sol. Mesure de la Chine ancienne. 17. Qualité d'une chose. Pronom. Grille. Dont on ne s'occupe plus. D'une ironie mordante. 18. Dans le nom d'un pays ancien du midi de la France. Moisissure blanche. Vieux. Flotte. Union africaine. 19. L'exécuteur de Louis XVI. Appât pour la pêche en mer. D'une manière très stricte. Gaulois. 20. Orne un kimono. Qui est victime d'une mésaventure. Symbole de la religion. Graves.

Solution du problème de la semaine précédente

Horizontalement: 1. Coup de Jarnac. Aisne.- 2. Observateur. Scalps.- 3. Usine. Don. Décédée. Ré.- 4. Détonnent. Osorno. Cet.- 5. Edenté. Ereinté. Usant.- 6. Aa. Hep. Essai. Tudor.- 7. Cnide. Curtius. Oita.- 8. Otsu. Acné. Elmir. Sec.- 9. Anar. Inertes. Nitre.- 10. Durs. One-step. Oindre.- 11. En. Sana. Orseille. Eva.- 12. Tact. Ohio. Liesse. Au.- 13. La Noël. Amict. Mû. Gang.- 14. In. Traquet. En effet.- 15. Eté. Mousmé. Renforts.- 16. Indécise. Pistil. Ios.- 17. Ante. One. Prêt. Tassée.- 18. Peugeot. Tue. Ob. Tueur.- 19. Etrennées. Arrière. Ri.- 20. Elu. Statue. Exérèse.- 21. Pi. Ecus. Ra. Aglossa.- 22. Ensellés. Escroc. Aulx.- 23. Toc. Ennobli. Arrondi.- 24. Oléacées. Etui. Gêne.- 25. Intérieur. Plisnier.- 26. Têtu. Ri. Hanse. Tort.- 27. Eu. Ruée. Bornée. César.- 28. Mort. Crétaçé. Uraète.- 29. Mère. Thérèse. Unau. AM.- 30. Belluaire. Crin. Osé.

Verticalement: 1. Coude à coude. Lie. A perpétuité. Mi.- 2. Obsédant. Un tantinet. Ino. Neume.- 3. Usité. Isar. An. Enture. Scott. Orb.- 4. Penon. Duns Scot. Dégelée. Leurrée.- 5. Drenthe. A terme. Enucléer. Ut.- 6. EV. Née. Aron. Laocoon. Ulnaire. Tl.- 7. Jade. PCC. Nao. Quintessence. Echu.- 8. Atone. Unie. Hausse. Et. Sœur. Réa.- 9. Rentrer en soi-même. Tsar. Béribéri.- 10. Nu. Est. Etroite. Pu. Tael. Oter.- 11. Ardoisières. Préau. Si. Phrase.- 12. Esnault-Pelterie. Réac. Elancé.- 13. Scotisme. Il. Nestor. Gratinée.- 14. Acérée. Isolement. Biélorusse. Ur.- 15. ADN. Or. Il suffit. Exocrine. Uni.- 16. Aléoutiennes. Folâtres. Cran.- 17. Ipé. Sut. Id. Eger. Suer sang et eau.- 18. SS. Cadastre. Attise. Eau de rose.- 19. Reno. Erevan. Scurs. Lin. Ratat.- 20. Emettrice. Auge. Sérieux. Extrême.

Adresses RÉGION

- **Information sociale**
Permanence téléphonique 0800 123 456 de l'Association neuchâteloise des institutions de l'action sociale. Lu-ve 14-17h
- **Alcoolisme**
La Croix-Bleue, 032 725 02 17
SOS Alcool 24h/24, 0848 805 005
- **ANAAP**
Association neuchâteloise d'accueil et d'action psychiatrique.
Perm. psycho-sociale après-midi: «Le Décllic» Neuchâtel, Plan 19;
«Le Nouvel Horizon», Beau-Site 29, La Chaux-de-Fonds. Groupes d'entraides, groupes de proches, 032 721 10 93
- **ANPCD**
Association neuchâteloise de personnes concernées par les problèmes liés à la drogue, rue Louis-Favre 27, 2017
Boudry. Permanences téléphoniques: Neuchâtel, 079/446 24 87, La Chaux-de-Fonds 913 60 81. Permanences famille et entretiens privés: rue Louis-Favre 27, Boudry, 2e et 4e lundi du mois de 14h à 16h. Soirées d'écoute: rue Louis-Favre 27, Boudry, 1er et 3e mercredi du mois dès 19h
- **ANPP (psychologie)**
Association neuchâteloise des psychologues et psychologues-psychothérapeutes: 032 767 93 03. E-mail: info@anpp.ch
- **Asloca - Neuchâtel**
Information et défense des locataires. Consultations sur rdv, répondeur, 724 54 24, fax 724 37 26
- **Aspedah**
Parents d'enfants hyperactifs et/ou avec déficit d'attention. Lu 9-12h, je 14-16h. 021 703 24 20
- **Association Alzheimer**
032 886 83 59: tij 8h-11h30/14h-16h30, sauf ve am. Groupes de contact, lieux de rencontre, présence à domicile, séminaires, groupe d'entraide pour jeunes proches, www.alz.ch/nc
- **Association boulimie anorexie ABA**
Antenne neuchâteloise, av. de la Gare 39. Permanence téléphonique: lu 19h30-21h30, me 9-12h, ve 13-15h, 032 725 05 82
- **Association Dyslexie**
Antenne neuchâteloise. Permanence ve ma 032 725 38 92
- **Association Antenne Handicap Mental**
Numa-Droz 68, La Chaux-de-Fonds. Aide et conseil aux personnes handicapées et leurs proches. 032 914 10 10 - www.antenne-handicap.com
- **Association lecture et compagnie.**

- **Lecteurs/trices bénévoles se rendent à domicile ou en institution. Case postale, 2035 Corcelles. 032 731 70 41 ou 751 57 57**
- **Assoc. neuch. de services bénévoles**
Rue Louis-Favre 1, Neuchâtel, tél. 724 06 00, lu-ve 8h30-11h30: information, formation dans les domaines des visites, transports.
- **Assoc. suisse maladie de Parkinson**
Groupe neuchâtelois. 3e jeudi tous les 2 mois. 032 753 10 61. Parkinfon: ligne gratuite 0800 80 30 20 ouverte chaque 3e mercredi du mois de 17h à 19h
- **Autorité de conciliation**
En matière de santé. Difficultés entre patients et soignants. Rue du Château 12, Neuchâtel, 032 889 51 41. Demandes à adresser par écrit
- **Cancer.**
Ligue neuchâteloise contre le cancer: permanence lu-ve 8-11h30 ou sur rendez-vous, 721 23 25. Vivre comme avant, cancer du sein: d'anciennes opérées à votre écoute. Visite sur demande. 032 721 23 25/032 751 18 13/032 724 32 19
- **Caritas Neuchâtel**
Service social et administration. Vieux-Châtel 4, Neuchâtel, 032 886 80 70
- **Cartons du cœur**
Littoral et VDR 032 731 48 38. Montagnes 032 964 17 27. VDT 032 861 30 30
- **Centre psycho-social neuchâtelois**
La Chaux-de-Fonds, consultations, rue Sophie-Mairet 29, 032 967 20 61, lu-ve 8-12h/14-18h, sa 8-12h, di médecin de service et hôpital. Neuchâtel, Verger-Rond, 032 722 12 21
- **Centrevue**
Interventions sociales et réadapt. pour personnes handicapées de la vue. Rue de Corcelles 3, 2034 Peseux, 032 731 46 56 sur rdv. Expos articles, ma 14-17h.
- **Chambre immobilière neuchâteloise**
Association de défense des propriétaires, sur rendez-vous, 729 99 90, fbg du Lac 2, Neuchâtel
- **COLIN**
Centre d'examen des orthophonistes logopédistes indépendants neuchâtelois. 079 336 17 45. www.lecolin.ch
- **Croix-Bleue**
032 725 02 17
- **Espace des Solidarités**
Lieu d'accueil et repas à domicile. Louis-Favre 1, Neuchâtel, 032 721 11 16
- **Insieme Neuchâtel**
Association de parents de personnes mentale-

- **ment handicapées. Av. L.-Robert 128, La Chaux-de-Fonds, 032 926 85 60. Fermé le mercredi. Hôtel des Associations, rue Louis-Favre 1, Neuchâtel. 032 544 40 16. Lu 8h30-12h. Ma 7h30-11h30. www.insieme-ne.ch info@insieme-ne.ch**
- **Job Service**
Serv. public gratuit, spécialisé dans l'insertion professionnelle des jeunes. Quai Philippe-Godet 18, 2000 Neuchâtel, 032 725 35 55
- **Ligue neuchâteloise**
Contre le rhumatisme, Conseil social, c/o Pro Infirmis, rue de la Maladière 35, tél 032 722 59 60, fax 032 722 59 70. Secrétariat administratif et cours 032 913 22 77
- **MediaNE**
Association de médiation. Permanence, je 17h30-19h, Hôtel des Associations, L.-Favre 1, Neuchâtel. 032 725 18 18. www.medialogue.ch
- **Mouv.de la condition paternelle**
Conseils dans les cas de séparation et divorce, CP 261, 2034 Peseux
- **Pro Senectute Arc Jurassien**
Au service des aînés: conseil social, 032 886 83 40; service des repas. 032 886 83 30
- **Sages-femmes à domicile**
Pour tout le canton, les Franches-Montagnes et le Jura bernois tous les jours de 8h à 20h, 079 280 48 28.
- **Sclérose en plaques**
Centre romand, Lausanne, 021 614 80 80; lu-ve 8-12h/14-17h
- **Serei**
Service d'entraide pour handicapés. lu-ve, Ronde 30, La Chaux-de-Fonds, 032 886 81 00, fax 032 722 07 44 ou 032 426 13 65 Bassecour
- **Savc**
Service pour les auteurs de violence conjugale, 032 886 80 08.
- **Solidarité-femmes**
032 968 60 10
- **SOS Racisme**
0800 55 44 43.
- **TIM**
Ton infirmière à la maison. Association neuchâteloise de soins pédiatriques à domicile. Permanence 24h/24h, 079 476 66 33
- **Vivre sans fumer**
Prévention et aide à l'arrêt. 032 724 12 06, lu-ve 8-12h/13h30-17h

Adresses LA CHAUX-DE-FONDS

- **Accompagnement**
des personnes en fin de vie. Service bénévole: 079 483 73 93
- **Accueil familial de jour**
Région des Montagnes. CP 2317. Permanence 032 968 27 48
- **Alcoolisme**
CENE, Centre neuchâtelois d'alcoolologie, Parc 117, information, prévention et traitement de l'alcoolisme, lu-ve, 032 889 62 11. Alcooliques anonymes, C.P. 14, 2301 La Chaux-de-Fonds, 0848 848 846. Groupe familial Al-Anon, aide aux familles d'alcooliques, 0848 848 833, tarif interurbain, (24h/24h)
- **Amicale des malentendants**
et des devenus sourds. Séances de lecture labiale, Lysiane Wicky, C.P. 1557, 2301 La Chaux-de-Fonds, fax 968 21 36
- **Avivo.**
Association suisse des rentiers AVS-AI, et préretraités, La Chaux-de-Fonds, 032 926 01 75
- **Caritas Neuchâtel**
Espace des Montagnes. Collège 11, La Chaux-de-Fonds. Programme d'insertion et lieu d'accueil. Lieu d'accueil: lu et me 14h-17h. 032 886 80 60.
Epicerie. Collège 13. Lu-ve 8h30-12h/13h30-18h. Sa 8h30-16h. 032 964 12 70
- **Centre social protestant**
Consultations sociales, juridiques, conjugales. Temple-Allemand 23, lu-ma-je-ve 8-12h/13h30-17h30. 032 967 99 70. Boutiques du CSP (Habillerie, Bouquiniste, Vieux-Puits), Puits 1/angle Versoix-Soleil, 032 968 18 19, lu-ve 15h-18h
- **Centre d'Animation et de Rencontre**
Renseignements et inscriptions aux activités: secrétariat, 032 967 64 90, lu-ve 8h30-11h30
- **Chômeurs**
Association pour la défense des chômeurs, réouverture le 5 janvier 2009, rue du 1er Mars 15, lu-ve 9h-12h; ma 13h-18h, 032 913 96 33, info_cdf@adc-ne.ch
- **Club des loisirs**
Pour personnes du 3e âge, 968 16 72 ou 968 15 22
- **Centre de consultations Lavi**
Aide aux victimes d'infractions. Av. Léopold Robert 90, 032 889 66 52 ou La main tendue (143) ou la police (117)
- **Centre de consultation**
et informations sociales. Bureau du délégué aux étrangers, Av. Léopold-Robert 90. Tél. 032 889 74 42 pour rdv. Ma-me-

- **je 14-17h30 sans rdv.**
- **Centre de santé La Comète**
Rue du Pont 25. Ligue pulmonaire neuchâteloise, 032 886 82 60. Pro Senectute, 032 886 83 00, repas à domicile 032 886 83 30. SGMMD Croix-Rouge, lu matin, ve matin 032 886 82 35. Centre d'ergothérapie, 032 886 82 70
- **Nomad**
Rue du Pont 25. Aide et soins à domicile, 032 886 82 10, lu-ve 8h-12h/14h-18h. Stomatologie, 032 886 83 50, lu-ve
- **Consultations conjugales**
032 886 80 10.
- **Consultations juridiques**
Serre 62, je 16-19h
- **Crèches.**
Arc-en-Ciel, Charrière 4, 032 968 99 85. De l'Amitié, Manège 11, lu-jeu 6h30-18h30, ve 6h30-18h, 968 64 88. Beau-Temps 8, lu-je 6h30-18h30, ve 6h30-18h, 926 87 77. La Farandole, Numa-Droz 155, lu-ve 6h 30-18h, 913 00 22
- **Croix-Rouge**
Paix 71, 913 34 23. Service de garde de malades, baby-sitting, transports, 8-11h30. Vestiaire, vente de vêtements 2e main, Paix 73, me-je 14h-18h, dernier samedi du mois, 9h30-11h30. Consultations nourissons (puériculture): ma/je/ve 13h-16h30, perm. tél. 8-9h. 032 886 82 35. Formation et promotion de la santé, 032 886 88 61
- **Ecole des parents**
Jardinière 15. Inscriptions pour garderie ma/ve: 914 53 07
- **Groupe de maintenance**
Cardio-vasculaire, 032 853 33 14 ou 079 347 34 87.
- **Habits du cœur**
Serre 79, lu-ve 8h30-12h/13h30-17h30. Tél. 032 913 18 19
- **Information diabète**
Paix 75, secrétariat lu-ve 14-17h, 913 13 55
- **Intégration des migrants**
Conseils et informations. Service de la cohésion multiculturelle. Av. L.-Robert 90, 032 889 74 42 pour rdv. Ma, me, je 14h-17h sans rdv
- **Ligue neuch. contre le rhumatisme**
Conseil social, c/o Pro Infirmis, Marché 4. Secrétariat administratif et cours, 032 913 22 77
- **MCPJN**
Mouvement de la condition parentale du Jura neuchâtelois. Aide en cas de séparation ou de divorce. C.P. 992, 2301 La Chaux-de-Fonds. Ma 18h45-20h, Collège 9, rez-de-chaussée
- **Médiation familiale**

- **(Association neuchâteloise). Rue du Collège 11, 032 886 80 15**
- **Parents anonymes**
Groupe d'entraide pour parents, 032 926 89 94
- **Planning familial**
Sophie-Mairet 31, lu 12-18h, ma/ve 15-18h, me 15-19h, 967 20 91
- **Prévention pour jeunes et adultes**
La Balise. Accompagnement, soutien et écoute en matière d'addictions. Daniel-Jean-Richard 5, La Chaux-de-Fonds. Lu, ma 17-19h. Me 14-18h. 032 913 12 28 ou 079 520 02 52
- **Procap**
La Chaux-de-Fonds, rue du Vieux-Cimetière 5, tél. 032 968 00 33. Permanence téléphonique: lu, ma et je 14-17h. Entretiens et conseils en matière d'assurances sociales uniquement sur rendez-vous
- **Pro Infirmis**
Marché 4, lu-ve 8h-12h/14h-17h. Service social régional sur rendez-vous, 032 967 86 20
- **Samaritains**
Jacob-Brandt 78, La Chaux-de-Fonds. Cours sauveteurs, inscriptions, 032 968 92 79. Pour tout autre renseignement, 032 913 83 66
- **Sida**
Groupe sida Neuchâtel: tests anonymes, sur rendez-vous au 032 737 73 37
- **Société protectrice des animaux**
rue de l'Est 8, 032 968 64 24, lu-ve 8h45-11h30, ma 14h15-17h15, me 16h30-18h, sinon sur rendez-vous
- **SOS Futures mamans**
Numa-Droz 181, 24/24h, 079 772 16 90
- **Toxicomanie**
Centre de prévention et de traitement de la toxicomanie, Hôtel-de-Ville 27, lu-ve 8-12h/14-18h, 967 86 00. Urgences: s'adresser au médecin de service. Le Seuil, Industrie 22, lieu d'accueil pour toxicomanes, 968 52 42. Permanences, lu 10-15h, ma 10-21h, me 10-14h, je 10-14h30, ve 10-16h. Soupe à midi du lundi au vendredi
- **La trotinette**
Espace de rencontre parents et enfants (0-4 ans), Serre, 24. Lu 15h-17h, ma/je 9h30-11h30. Contact: 914 52 60
- **Violences - Solidarité femmes**
Violences conjugales. Rue du Marché, 8, La Chaux-de-Fonds. Tél. 968 60 10.

- **Rte de Tramelan 10, 2710 Tavannes: sur rdv au 032 422 54 29. Saignelégier: rue Bel-Air 2, sur rdv au 032 422 54 29**
- **Fondation Contact Jura bernois**
Information et consultation pour questions de dépendance, rue H.-F. Sandoz 26, Tavannes. Tél. 032 481 15 16, fax 032 481 15 93. www.fondation-contact.ch
- **Planning familial**
Les Fontenays 27, entretiens sur rendez-vous, 942 24 55
- **Pro Senectute**
Information et action sociale pour per-

- **sonnes âgées, Pont 4, Tavannes, lu-ve 8-12h/14-17h, 481 21 20**
- **Service psychologique**
Pour enfants et adolescents et service pédiopsychiatrique, Saint-Imier, 941 13 43; Tavannes, 481 40 41
- **Services sociaux**
Moutier, 032 494 11 34; Tavannes, 032 482 65 70; Malleray, 032 491 60 45; Reconvilier, 032 481 52 78; Courtelary, 032 945 17 10; St-Imier, 032 942 44 94; Tramelan, 032 487 62 22; La Neuveville, 032 752 45 24

ADRESSES UTILES

- **URGENCES**
- **Urgences sanitaires et ambulance: 144**
- **Urgences pédiatriques (enfants jusqu'à 16 ans) 032 713 38 48**
- **Police: 117**
- **Feu: 118**
- **Intoxication: 145**
- **LA CHAUX-DE-FONDS**
- **Pharmacie de garde**
Pharmacie de la Gare, place de la Gare. Lu-sa jusqu'à 19h. Di et jours fériés 9h-13h/15h-19h. En dehors de ces heures, le 144 renseigné
- **Dépannage eau, gaz, électricité**
032 843 90 00
- **Piscine des Arêtes**
Lu 9h-16h, ma 9h-20h, me 9h-21h, je 9h-18h, ve 9h-21h, sa 10h-12h/14h-20h, di 9h-18h
- **Bibliothèque de la ville**
Service de prêt, discothèque et salle de lecture: Lu 13h-20h, ma 10h-20h, me et je 10h-19h, ve 13h-19h, sa 10h-16h
- **Bibliothèque des jeunes I**
Ronde 9. Lu-ve 13h45-18h, sa 10h-12h
- **Bibliothèque des jeunes II**
Président Wilson. Lu-ve 13h45-18h, sa 10h-12h
- **Ludothèque**
lu /je 15h30-18h; ma 15h30-19h
- **Bibliothèque chrétienne**
«Le Papyrus». Jardinière 90, ma, je 16h-18h30
- **Piscine des Mélézes**
Tous les jours 9h-20h
- **LE LOCLE**
- **Pharmacie de garde**
Sun Store, Bournot 33, jusqu'à 19h30, en dehors de ces heures: 144
- **Dépannage eau, gaz, électricité**
032 843 90 00
- **Bibliothèque de la ville**
lu-ma-me-ve 14h30-18h30, je 14h30-20h, sa 10-12h
- **Bibliothèque des jeunes**
lu-ve 13h30-18h, sa 10-12h
- **Ludothèque**
lu /ma /je /ve 15h30-17h30, sa 9h-11h
- **JURA BERNOIS**
- **Médecins de garde**
de La Ferrière à Péry, tél. 032 941 37 37; Tramelan, tél. 032 493 55 55
- **Pharmacies de garde**
Saint-Imier: Pharmacieplus du Vallon, 032 942 86 86
Tramelan, Von der Weid, 032 487 40 30
- **Ludothèque**
je 16-17h30
- **Médiathèque**

- **CIP, lu/me 14-20h, ma/je 14-18h, ve et veilles de jours fériés 14-17h**
- **SAINT-IMIER**
- **Bibliothèques**
Bibliothèque régionale, section jeunes et section adultes. Je/ve 9h-11h, me/je/ve 14h-18h
- **Mémoires d'ici**
Saint-Imier, place du Marché 5, lu/je 14-18h ou sur rendez-vous au 032 941 55 55
- **Ludothèque**
me/ve 15-18h.
- **SONVILIER**
- **Bibliothèque communale**
lu 17h30-19h30, me 16-18h
- **RENAN**
- **Bibliothèque communale**
lu 17h30-19h, ma/je 15h30-17h
- **VILLERET**
- **Bibliothèque communale**
lu 18h-19h, ma 9h-10h/15h-16h, je 18h-19h
- **CORMORET**
- **Bibliothèque communale**
ma 17h30-18h30, je 17h-18h
- **COURTELARY**
- **Bibliothèque communale**
lu/me 9h30-10h30, ma 19-20h, je 15-16h. Tramelan: bibliothèque communale, lu 17-19h
- **LA NEUVEVILLE**
- **Bibliothèque communale**
lu-je 16-18h, sa 9-11h
- **Ludothèque**
ma/je 16-18h, sa 9h30-11h30.
- **JURA**
- **Pharmacies**
Saignelégier, Pharmacie des Franches-Montagnes, tél. 032 951 12 03.
Le Noirmont, Pharmacie Saint-Hubert, tél. 032 953 12 01
- **Dépannages**
Centrale, tél. 032 955 14 12.
- **SAIGNELÉGIER**
- **Ludothèque**
(Hôtel de ville): ma 15h15-17h30, et le dernier jeudi du mois 18-19h
- **Piscine**
Centre de Loisirs: lu 13h30-21h, ma-ve 10h-21h, sa 10h-20h, di et jours fériés 10h-20h
- **LE NOIRMONT**
- **Bibliothèque**
7-19h, ma 14-17h, ve 8h30-11h30
- **Ludothèque**
(Nouveau collège): ma 15h-17h

- **LES BOIS**
- **Ludothèque**
(Ancien bureau communal): le 1er lundi du mois, 15h-17h et le premier mardi du mois, 19h-20h
- **LES GENEVEZ**
- **Ludothèque**
(Ancienne halle): le premier jeudi du mois, 16h30-19h
- **LES BREULEUX**
- **Ludothèque**
(Ecole primaire): le 4e mardi du mois 19h30-20h et le 4e mercredi du mois, 13h30-16h30
- **NEUCHÂTEL**
- **Pharmacie de service**
de la Gare, jusqu'à 20h30, (en dehors de ces heures, le 144 renseigne)
- **Bibliothèque publique et universitaire**
Di et lu fermée. Lecture publique: ma 10h-19h, me 12h-19h, je 10h-19h, ve 12h-19h, sa 9h-17h. Fonds d'étude: ma-ve 10h-12h/14h-19h, sa 9h-12h. Salle de lecture: ma-ve 8h-22h, sa 8h-17h. Salle Rousseau: ma, je, ve sur demande; me, sa 14h-17h
- **LITTORAL-OUEST**
- **Pharmacie de garde**
le numéro gratuit 0800 832 800 renseigne
- **Médecin de garde**
079 387 21 00. Je-sa di 8-8h. Lu-ma-me-ve 12h-14h/18h-8h
- **LITTORAL-EST**
- **Pharmacie de garde**
no d'appel unique 0844 843 842
- **Permanence médicale**
0900 501 501 (2.-fr/min)
- **VAL-DE-RUZ**
- **Hôpital de Landeyeux**
032 854 45 45. Policlinique chirurgicale: lu-ve 8h-18h30
- **Pharmacie de service**
Pharmacie Marti, Cernier 032 853 21 72, dès 18h30
- **Médecin de garde**
Cabinet de Fontainemelon. 032 853 49 53, 18h-8h
- **VAL-DE-TRAVERS**
- **Médecin de garde**
032 888 90 00
- **Pharmacie de service**
032 888 90 00

Adresses LE LOCLE

- **Alcoolisme**
CENE, Centre neuchâtelois d'alcoolologie, France 14, information, prévention et traitement de l'alcoolisme, lu-ve, 032 931 28 15
- **Avivo**
931 76 27 et 931 57 30
- **Crèche**
Les Diablotins, Albert-Piguet 10, 931 18 52, lundi au vendredi de 6h30 à 18h
- **Croix-Rouge**
Envers 1, centre de puériculture: ma

- **14-17h30, perm. tél. le matin 8-9h, 032 886 82 35. Service des transports, 8h-11h30, 032 913 34 23**
- **Club des loisirs**
Pour personnes du troisième âge, 931 57 80
- **La Girandole**
(Centre d'accueil), Grand-Rue 21, 1er étage, 931 01 71. Ma 10-15h, me 15-21h, ve 10-14h. Soupe le mardi et le vendredi
- **Nomad, Le Locle et environs**

- **Aide et soins à domicile. Pour le district du Locle et la commune de La Sagne: Grand-Rue 16, 2400 Le Locle. 032 933 00 00. Pro Senectute: 032 933 00 04, lu/ve 8h-11h30, 14h-16h**
- **Samaritains**
Cours, renseignements et inscriptions: 032 931 41 70. Pour toutes autres informations: 032 931 57 50
- **Société protectrice des animaux.**
032 931 63 62 et 931 80 03

IMPRESSUM

SOCIÉTÉ ÉDITRICE: SNP Société Neuchâteloise de Presse SA
Editeur: Jacques Matthey
Rédacteur en chef (resp.): Nicolas Willemin
Impression: Centre Presse, Neuchâtel

RÉDACTION EN CHEF
Rédacteur en chef: Nicolas Willemin
Rédactrice en chef adjointe: Françoise Kuenzi
redaction@l'impartial.ch
Tél: 032 910 20 01
redaction@lexpress.ch
Tél: 032 723 53 01

Montagnes: Léo Bysaeth (resp.), Sylvie Balmer, Nicolas Heiniger, Claire-Lise Droz, Robert Nussbaum montagnes@l'impartial.ch
Jura & Jura bernois: Gérard Stegmüller (resp.), Delphine Willemin. jura.bernois@l'impartial.ch
Sports: Emanuele Saraceno (resp.) Julian Cervoini, Emile Perrin, Patrick Turuvani, François Treuthardt sport@lexpress.ch
Horizons-Culture: Jean-Luc Wenger (resp.), Dominique Bosshard, Catherine Favre, Claude Grimm, Yann Hulmann magazine@lexpress.ch; redaction@lexpress.ch
Secrétariat de rédaction (Suisse/monde/région): Jacques Girard (resp.), Michel Merz (resp.), Nicolas Bringolf, Dominique Bosshard, Claude Grimm. redaction@lexpress.ch
Berne: François Nussbaum fnussbaum@lexpress.ch

Internet: Antoine Droux (resp.), Jérôme Bernhard, Laurent Cretenet, Jean-Michel Béguin, webmaster@arcinfo.ch
Photographes: Christian Galley, Richard Leuenberger, David Marchon, Juancarlos Duque (rédacteur image).
Infographiste: François Allanou
Dessinateur: Vincent L'Epée
Abonnements:
Rue Neuve 14
2302 La Chaux-de-Fonds
Tél. 032 910 20 40
Fax 032 910 20 49
clientele@l'impartial.ch
Régie des annonces:
Publicitas SA
Rue Neuve 14
2302 La Chaux-de-Fonds
Tél. 032 910 20 50
Fax 032 910 20 59
lachaux-de-fonds@publicitas.ch

Adresses JURA/JURA BERNOIS

- **Accord service**
Service de relève du Jura bernois. Accompagnement auprès de personnes handicapées ou malades, 032 493 51 14
- **Association des diabétiques**
du Jura bernois. St-Imier. Perm. tél. ma 13-17h, je 8-12h. tél.et fax 032 941 41 21
- **Centre social protestant**
Consultations conjugales, sociales, juridiques, etc., sur rendez-vous, 032 493 32 21
- **Cartons du cœur, Jura bernois**
Lundi à jeudi, 493 70 60.
- **Consultations conjugale et familiale**

- **Rte de Tramelan 10, 2710 Tavannes: sur rdv au 032 422 54 29. Saignelégier: rue Bel-Air 2, sur rdv au 032 422 54 29**
- **Fondation Contact Jura bernois**
Information et consultation pour questions de dépendance, rue H.-F. Sandoz 26, Tav

AVIS MORTUAIRES

*On ne voit bien qu'avec le cœur
L'essentiel est invisible pour les yeux.*

Jacqueline Hochuli

Claude et Olivia Hochuli-Iseli, à St-Légier

Aurélien Hochuli

Johann Hochuli et son amie Delphine

Les descendants de feu Arthur et Elise Hochuli-Jenzer

Les descendants de feu Henri et Madeleine Oppliger-Glauser

ont la tristesse de faire part du décès de

Arthur HOCHULI

Ancien maître boulanger

leur très cher époux, papa, beau-papa, grand-papa, parent et ami enlevé à l'affection des siens mercredi dans sa 81e année.

La Chaux-de-Fonds, le 3 juin 2009

La cérémonie aura lieu au Centre funéraire le lundi 8 juin, à 11 heures.

Notre papa repose au pavillon du cimetière.

Domicile de la famille: Place de l'Hôtel-de-Ville 1a

*Louez Dieu dans son sanctuaire!
Louez-le dans l'étendue, où éclate sa puissance.*
Psaumes 150 - v. 1

Hélène et Jacques Gonthier-Junod, à Chêne-Bourg

Fabienne et Federico Campolucci-Gonthier et leur fille Julie, à Genève

ainsi que les familles parentes et alliées

ont la tristesse de faire part du décès de leur cher frère, beau-frère, oncle, parrain, cousin, parent et ami

Robert JUNOD

enlevé subitement à leur tendre affection, sur le lac, mardi, dans sa 76e année.

La Chaux-de-Fonds, le 3 juin 2009

La cérémonie aura lieu au Centre funéraire de La Chaux-de-Fonds, le lundi 8 juin à 14 heures.

Domicile de la famille: Hélène et Jacques Gonthier-Junod
11, avenue Helvétique
1225 Chêne-Bourg

132-222548

*Ne crains rien, car je suis avec toi;
ne promène pas des regards inquiets,
car je suis ton Dieu.*
Esaïe 41 v. 10

Son frère: Jean von Kaenel

Sa nièce: Doris von Kaenel et son fiancé Didier

Son filleul de feu: Roland von Kaenel et ses enfants: Cyndie, Jérôme, Sébastien et Francis

ainsi que les familles parentes, alliées et amies ont la douleur de faire part du décès de

Madame

Nelly VON KAENEL

qui s'est endormie dans sa 83e année.

Renan, le 2 juin 2009

L'enterrement aura lieu le samedi 6 juin à 13h30, au cimetière de La Ferrière, suivi d'un culte à 14 heures au Temple de La Ferrière.

Domicile de la famille: Doris von Kaenel, Le Peu-Claude 10, 2336 Les Bois

Les personnes désirant honorer la mémoire de la défunte peuvent penser à Le Verger, maison d'accueil de la Science Chrétienne, CCP 12-17866-6.

Cet avis tient lieu de lettre de faire part.

*Aimez-vous les uns les autres
comme je vous ai aimés.*

Monsieur Jacques de Raemy;

Monsieur et Madame Daniel de Raemy;

Monsieur et Madame Marc de Raemy, leurs enfants Camille, Léonore, Anaïs, Basile et Isabelle;

Monsieur l'abbé Luc de Raemy;

Monsieur et Madame Gérard de Weck, leur fils et belle-fille;

Monsieur Henry de Weck, ses enfants et petits-enfants;

Les enfants, petits-enfants et arrière-petits-enfants de feu Michel de Raemy;

Les descendants de feu Léon Buclin,

ont le profond chagrin de faire part du décès de

Madame

Jacques de Raemy

née Nicole de Weck

leur très chère épouse, mère, belle-mère, grand-mère, sœur, belle-sœur, tante, grand-tante, nièce, cousine, parente et amie, enlevée à leur tendre affection le 3 juin 2009, dans sa 79e année, réconfortée par les sacrements de l'Eglise.

La messe de sépulture sera célébrée en l'église Saint-Pierre d'Yverdon-les-Bains, le lundi 8 juin à 15 heures.

Honneurs à 15h45.

L'incinération suivra sans cérémonie.

Prière de n'envoyer ni fleurs, ni couronnes, mais de faire parvenir vos dons à l'association Aide à l'hôpital de Monvu (Congo), CCP 17-10667-8 (mention Nicole de Weck).

Adresse de la famille: Jacques de Raemy, rue de l'Orient 15, 1400 Yverdon-les-Bains

Cet avis tient lieu de lettre de faire part.

196-232138

L'ÉPHÉMÉRIDE

5 juin 1967: début de la Guerre des six jours

Après que tous les efforts pour désamorcer le conflit qui couvait entre plusieurs pays du Moyen-Orient eurent échoué, la guerre israélo-arabe éclate dans le Sinaï le 5 juin 1967; elle durera exactement 130 heures et 30 minutes pour passer à l'histoire sous le nom de Guerre des six jours. Le ministre de la Défense Moshé Dayan a mis en place la stratégie qui a permis à l'armée israélienne de progresser de façon foudroyante. Le territoire conquis fera en sorte que la physionomie géopolitique de la région en sera profondément bouleversée.

2004 – L'ancien président américain Ronald Reagan décède à l'âge de 93 ans d'une pneumonie. Il avait annoncé en novembre 1994 qu'il souffrait de la maladie d'Alzheimer. Avant d'être président, il avait été journaliste sportif, vedette de cinéma et gouverneur de Californie. Anticommuniste convaincu, Ronald Reagan fut à l'origine d'une course aux ar-

mements sans précédent en temps de paix, en lançant la «guerre des étoiles» qui épuisa l'Union soviétique et la précipita dans sa chute.

1989 – L'agence Tass annonce que l'explosion d'un gazoduc au passage de deux trains de voyageurs dans l'Oural a fait au moins 800 morts et disparus, parmi lesquels des enfants qui se rendaient dans un camp de vacances. Selon le chef d'état-major des forces armées, la déflagration avait une puissance équivalente à 10 kilotonnes.

1981 – Une publication scientifique américaine publie un article relatant l'étrange apparition de cinq cas de forme rare et grave de pneumonie due à *Pneumocystis carinii*, diagnostiqués au cours des huit mois précédents à Los Angeles. Comme on le découvrirait plus tard, cette maladie est la conséquence d'une autre infection: le sida. Ce sont les cinq premiers cas officiellement reconnus de la maladie qui a infecté à ce jour 58 mil-

lions de personnes et tué 22 millions d'entre elles à travers le monde.

1968 – Le sénateur Robert Kennedy est grièvement blessé par Shiran Bishara, un Jordanien immigré aux Etats-Unis en 1957, en pleine campagne des élections primaires en vue de l'investiture démocrate. Il succombera à ses blessures le lendemain dans une clinique de Los Angeles. Cinq autres personnes sont blessées au cours de l'attentat. Après avoir abandonné en 1964 son poste de ministre de la Justice en raison de divergences avec le président Johnson, le frère de John Fitzgerald Kennedy était devenu un des critiques les plus virulents de la politique américaine concernant la guerre du Vietnam. Il avait annoncé en mars sa candidature à la présidence des Etats-Unis.

1947 – Le général Marshall propose un plan de reconstruction européen.

1883 – Inauguration du premier train de luxe international, le train express d'Orient.

En bref

■ NEUCHÂTEL

Collision en chaîne

Mercredi à 18h, une voiture, conduite par un habitant de Bôle de 53 ans, circulait sur la rue de la Pierre-à-Mazel, à Neuchâtel, en direction est. A un moment donné, une collision se produisit avec un véhicule conduit par une habitante de Neuchâtel, âgée de 29 ans, qui était arrêté pour les besoins du trafic et qui, à son tour, heurta une troisième automobile conduite par un habitant du Locle de 45 ans. /comm

Le mot caché

SOLUTION

Le mot caché à former de la grille avec les lettres inutilisées est:

OPTIMISME

Délai jusqu'à 19 heures

Remise des textes:

jusqu'à 17h du lundi au vendredi:

PUBLICITAS
tél. 032 910 20 50
fax 032 910 20 59

dès 17h, week-end et jours fériés:

BUREAU DU JOURNAL
tél. 032 723 53 97
fax 032 723 53 09
e-mail: carnet@limpartial.ch

REMERCIEMENTS

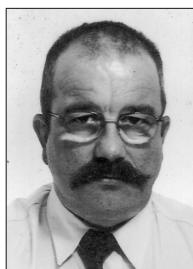

Une présence, une pensée, une parole,
une prière, une fleur, un don,

pour chacun de ces gestes exprimés lors du départ
de notre cher papa, fils, frère, beau-frère et parent

Bernard GERBER

de tout cœur nous vous disons simplement merci.

Mary-Josée Cattin Peres, sa compagne
Ludovic Gerber, Patrick Gerber
Albert Gerber et sa compagne
Suzanne et Francis Bähler-Gerber
et famille

*Il n'est plus là où il était
mais il est maintenant
partout où nous sommes.*

132-222494

SUDOKU N° 708

Difficulté moyenne

3	7		4					2	1
5	1		2		7	4			
			2			1			8
6							1	5	
7			1		3				6
	3	1							7
8			5				3		
		7	3		4			1	2
1	4				6			9	5

La règle du SUDOKU est on ne peut plus simple. Le but est de compléter la grille en utilisant les chiffres de 1 à 9 et en tenant compte que chaque ligne, colonne et carré contient tous les chiffres une seule fois.

Solution de la grille n° 707

4	7	5	1	6	9	2	3	8
2	9	6	8	3	4	7	1	5
3	8	1	5	2	7	9	4	6
6	4	2	3	8	5	1	7	9
8	3	7	6	9	1	5	2	4
5	1	9	7	4	2	8	6	3
7	5	3	9	1	6	4	8	2
9	2	8	4	7	3	6	5	1
1	6	4	2	5	8	3	9	7

Grilles de fabrication Suisse
WWW.SU-DO-KU.CH

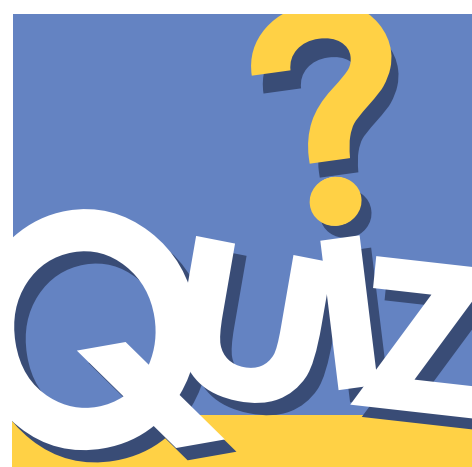

- En cuisine, quand on bride une volaille, on :
A. La ficèle B. La farcit de lard fumé
C. La coupe en petits morceaux D. La dévore
- Où se trouve le phare de la Vieille ?
A. Dans la Manche B. Dans le Finistère
C. En Vendée D. Dans le Morbihan
- Laquelle de ces couleurs n'apparaît pas sur le drapeau syrien ?
A. Vert B. Rouge C. Bleu D. Noir

1 - A : Quand on bride une volaille, on la ficelle afin qu'elle ne se déforme pas durant la cuisson.
2 - B : Ce phare maritime se trouve dans le Finistère, en Bretagne. Il a été construit de 1882 à 1887 sur le rocher de la Corbelle.
3 - C : Le drapeau syrien est composé de 3 bandes horizontales : une rouge, une blanche, sur laquelle on peut voir deux étoiles vertes, et enfin une noire.

La passagère de Stingray

Gilles de Montmollin - Roman - Editions Mon Village S.A. / 80

— Aucune. Et de votre côté, vous êtes contente de vos découvertes? Apparemment vous avez échappé à la marmite! Vous avez rencontré des indigènes?

Elle eut un sourire mystérieux.

— Je vous raconterai, éluda-t-elle. Il nous faut partir tout de suite. Avec le vacarme que vous avez fait, vous avez ameuté tous les sauvages à cinq milles à la ronde!

— Plaignez-vous!... De toute manière, le temps de hisser les voiles et il fera nuit.

Après avoir récupéré le Berthon à la nage — non sans avoir scruté les alentours! — nous avons appareillé rapidement. Malgré sa fatigue, Audrey m'a aidé efficacement. Elle commençait à avoir l'habitude des manœuvres. Atténué par les arbres, l'alizé était faible. Aussi, comme je connaissais maintenant le chemin pour sortir de ce labyrinthe de palétuviers et de bancs de sable, au lieu de la voile de cape j'ai hissé la

grand-voile, avec un ris cependant. Ainsi nous serions plus rapides, et aussi plus manœuvrants.

Comme je l'ai déjà expliqué, c'est souvent lorsque l'on croit avoir gagné la partie que les choses se compliquent. Ici, deux éléments se sont combinés pour nous bloquer la sortie: un haut-fond non marqué sur le plan nous a retenus quatre heures. Et, lorsque vers minuit, l'étoile de haute mer nous a permis de nous libérer, la lune s'est cachée derrière un nuage. Ce qui devait arriver arriva: dans l'obscurité, privés de repères, nous nous sommes mis en plein sur un banc de sable, juste à la sortie du lagon.

Cette fois la situation était grave: nous étions non seulement à marée descendante, mais aussi proches de l'étoile de haute mer. C'est-à-dire que, le lendemain et les jours suivants, la mer n'allait guère monter plus haut qu'à l'instant. Il s'agissait de ne plus commettre aucune erreur. Nous n'avions pas de marge.

BÉLIER (21.3 - 20.4)

Amour : un choix s'impose si vous voulez faire progresser une relation qui à tendance à s'enliser dans la routine. **Travail-Argent** : réfléchissez calmement en pesant tous les aspects de la situation. Ne vous emballez surtout pas trop vite. **Santé** : bon moral.

TAUREAU (21.4 - 21.5)

Amour : vous vivez en harmonie avec celui que vous aimez. Mais certaines personnes risquent de semer la zizanie. **Travail-Argent** : votre dynamisme sera décuplé et vous aurez envie de mener à bien des projets de grande envergure. **Santé** : vitalité.

GÉMEAUX (22.5 - 21.6)

Amour : votre vie affective ne marquera pas beaucoup cette journée malgré une embellie. **Travail-Argent** : le secteur professionnel semble calme, le domaine financier risque d'être soumis à quelques pressions. **Santé** : évitez le stress.

CANCER (22.6 - 22.7)

Amour : la communication sera facilitée et vous pourrez vivre des expériences surprenantes et inattendues que vous soyez célibataire ou en couple. **Travail-Argent** : les démarches commerciales et professionnelles seront favorisées. **Santé** : vous devriez vous sentir plein d'énergie. Profitez-en.

LION (23.7 - 22.8)

Amour : n'attendez rien de spécial pour l'instant. La routine s'installe. **Travail-Argent** : aucun obstacle majeur à la bonne marche de vos affaires. Mais si vous souhaitez convaincre il faudra vous investir un peu plus. **Santé** : un massage vous soulagerait.

VERGE (23.8 - 22.9)

Amour : les rapports avec les autres vous paraîtront assez pesants, vous n'aurez pas envie de faire d'efforts. **Travail-Argent** : votre vie professionnelle prend peu à peu du souffle et de l'envergure. Vous y voyez plus clair. **Santé** : canalisez vos émotions.

BALANCE (23.9 - 22.10)

Amour : une complicité de cœur et d'esprit vous liera à un ou une ami(e). Ce qui pourrait ne pas plaire à celui ou celle que vous aimez. **Travail-Argent** : ne prenez pas de risques excessifs sur le plan financier. **Santé** : laissez-vous tenter par un massage relaxant.

SCORPION (23.10 - 22.11)

Amour : la routine qui s'installe dans vos amours n'est pas pour vous déplaire. **Travail-Argent** : une belle journée s'annonce. Vous êtes animé d'une énergie très positive. Un problème financier devrait enfin trouver sa solution. **Santé** : tonus en nette hausse.

SAGITTAIRE (23.11 - 22.12)

Amour : aujourd'hui, vous aurez l'occasion de faire le premier pas. Soyez spontané. **Travail-Argent** : vous vous concentrez sur l'exploitation de vos ressources, qu'elles soient matérielles ou morales. **Santé** : bonne, malgré quelques troubles du sommeil.

CAPRICORNE (23.12 - 20.01)

Amour : c'est hors des sentiers battus que vous serez le plus à l'aise, vous avez besoin de vous évader du quotidien. **Travail-Argent** : votre nouvelle conception du travail vous vaudra la reconnaissance générale. Mais vos finances ne s'améliorent pas! **Santé** : une carence en oligoéléments se fait sentir.

VERSEAU (21.1 - 19.2)

Amour : votre vie sentimentale se présentera enfin sous un jour plus favorable. Ayez confiance en l'avenir. **Travail-Argent** : vous devrez faire face à une recrudescence de vos tâches mais loin de vous affoler, cela vous stimulera. **Santé** : maux de tête.

POISSONS (20.2 - 20.3)

Amour : vous entrez dans une période où affection et sensualité iront de pair. Vous maîtrisez mieux vos impulsions. **Travail-Argent** : vous aurez l'énergie et la combativité nécessaires pour résoudre certaines difficultés. **Santé** : il est important de bien dormir.

LOTERIES

Tirages du 4 juin 2009

BANCO ³⁶

1 13

10	19	20	21	22	26	27
28	36	37	38	40	52	56
57	58	59	67	68	69	

BANCO

10	6	8	9	6	7
8	10	D	R	9	D

Seule la liste officielle des résultats de la Loterie Romande fait foi.

MOTS CROISÉS N° 1483

	1	2	3	4	5	6	7	8	9	10
1										
2										
3										
4										
5										
6										
7										
8										
9										
10										

Horizontalement

1. Avec elle, on ne rencontre pas de pépins. 2. Aire de repos pour les caravanes. Filin d'ancre. 3. Vedette de la Côte d'Azur. C'est l'bouquet! 4. Condamnait aux travaux forcés. Mortelle. 5. Station thermale de Bohême. Lettres de Malraux. 6. Cerne un melon. On en manie en Roumanie. 7. Il jaunait les pierres. Ses gorges attirent le public. 8. Pièces du harnais. 9. Français que tous les Genevois connaissent. 10. Lac écossais réputé. Créateurs généralement connus.

Verticalement

1. Prénom désuet plus connu comme nom de famille en Valais. 2. Société bidon. 3. Elles crachaient le feu. 4. Aimée autrefois. Petit perroquet au plumage très coloré. 5. Suit le docteur. Elles sont sous surveillance. 6. On ne tombe pas pile dessus. Rythme actuel. 7. Complète. De plus en plus plate, de moins en moins intéressante. 8. Elle a marié pour anagramme. Puissant rayon. 9. Orner d'incrustations. Son nom indique sa forme. 10. Homologuées.

Solutions du n° 1482

Horizontalement 1. Planétaire. 2. Eurasien. 3. S.S. Tarrasa. 4. Sida. Eanes. 5. Italie. Ile. 6. Maies. Emir. 7. Inn. Totem. 8. Sied. Cie. 9. Té. Ogresse. 10. Endurer. As.

Verticalement 1. Pessimiste. 2. Lusitanien. 3. Ar. Daine. 4. Natale. Dou. 5. ESA. Ist. G.R. 6. Tirée. Ocre. 7. Aéra. Etier. 8. Inanimées. 9. Selim. Sa. 10. Evaser. Fès.

PMU On parie que vous allez gagner www.pmur.ch

Aujourd'hui à Vincennes, Prix Mimas (trot attelé, réunion III, course 2, 2100 mètres, départ à 20h20)

No	Cheval	Dist.	Driver	Entraîneur	Cote	Perf.
1.	Rosy	2100	S. Hardy	H. Hardy	32/1	5mDaDa
2.	Riviera Bella	2100	P. Levesque	P. Levesque	4/1	5aDaDa
3.	Reine Beco	2100	M. Bézier	M. Bézier	28/1	Da3a2a
4.	Régence Du Pré	2100	F. Nivard	G. Garnier	12/1	0a1aDm
5.	Roscara De Carel	2100	P. Lecellier	P. Lecellier	14/1	DaDa1a
6.	Richona	2100	S. Ernault	S. Ernault	8/1	9a1a5a
7.	Rocca Chica	2100	N. Roussel	A. Roussel	22/1	Dm0a7a
8.	Rebecca De Ternay	2100	J. Verbeeck	PA Maillard	27/1	1a7aDa
9.	Regina	2100	J. VEckhaute	J. VEckhaute	16/1	5a1a7a
10.	Régence De L'Iton	2100	M. Abrivard	H. Levesque	41/1	Da2aDa
11.	Renommée D'Obret	2100	P. Vercausse	PE Tribble	23/1	Da2a2a
12.	Rhea Du Cap Vert	2100	B. Piton	Y. Hallais	38/1	5a5a6a
13.	Razzia Volo	2100	LC Abrivard	LC Abrivard	11/1	Da1a2a
14.	Rose Atout	2100	P. Masschaele	G. Masschaele	56/1	Da6m3a
15.	Rikita Bella	2100	V. Reze	M. Mandral	51/1	5a4a5a
16.	Rama Bourbon	2100	D. Locqueneux	P. Allaire	46/1	3a7aDa
17.	Romane's Fella	2100	JM Bazire	F. Souloy	5/1	2aDa1a
18.	Rachel Turgot	2100	F. Anne	F. Anne	9/1	2a9a9a

Notre opinion: 2 - L'engagement du jour. 18 - La toute grande forme. 17 - Bazire dans ses œuvres. 4 - C'est une belle occasion. 9 - Bien qu'à l'extérieur. 6 - Ernault a raison d'y croire. 13 - Si elle veut bien rester sage. 5 - Ce sera tout ou rien.

Remplaçants: 3 - Elle embrasse une belle carrière. 11 - Sa réputation est faite.

Notre jeu: 2* - 18* - 17* - 4 - 9 - 6 - 13 - 5 (*Bases)
Coup de poker: 5
Au 2/4: 2 - 18
Au tiérec pour 16 fr.: 2 - X - 18
Le gros lot: 2 - 18 - 3 - 11 - 13 - 5 - 17 - 4
Les rapports
Hier à Maisons-Laffitte, Prix de Newmarket (non-partant: 5)
Tiérec: 3 - 6 - 11
Quarté+: 3 - 6 - 11 - 8
Quinté+: 3 - 6 - 11 - 8 - 16
Rapport pour 1 franc: Tiérec dans l'ordre: Fr. 232.- Dans un ordre différent: Fr. 46.40/24.30
Quarté+ dans l'ordre: Fr. 586.20 Dans un ordre différent: Fr. 65.60
Trio/Bonus: Fr. 16.40
Rapport pour 2,50 francs: Quinté+ dans l'ordre: Fr. 6154.25 Dans un ordre différent: Fr. 113.75
Bonus 4 sur 5: Fr. 11.60
Bonus 3: Fr. 7.75
Rapport pour 5 francs (2 sur 4): Fr. 24.-/5.50

VOUS AVEZ TOUT À Y GAGNER!

Saignelégier Hôtel de la Gare | **La Chaux-de-Fonds** Le Terminus | **Le Locle** Le Moka

www.pmur.ch

TSR1  20.40 Desperate Housewives 7.00 Le journal 7.05 EuroNews 8.00 Quel temps fait-il ? 8.25 Tout le monde aime Raymond 8.50 Top Models 9.10 Louis Page ★ Film TV. 10.40 EuroNews 11.10 Les Feux de l'amour 11.50 Le Rêve de Diana 12.15 Dolce vita 12.45 Le journal 13.20 Toute une histoire 14.20 Navarro Film TV. Policier. Fra. 2000. 16.05 Wildfire 16.50 FBI : portés disparus 17.35 Dolce vita 18.05 Le court du jour 18.10 Top Models 18.35 Le petit Silvant illustré 18.55 Le journal 19.30 Le journal 20.05 Sauvetages en haute montagne 20.40 Desperate Housewives Série. Drame. EU. 2008. 2 épisodes inédits. Avec : Teri Hatcher, Felicity Huffman, Marcia Cross, Eva Longoria. Susan et Mike cherchent un prénom pour leur fils. Lynette est accusée de maltraitance... 22.15 Le Dernier Samaritain ★ Film. Policier. EU. 1991. Réal.: Tony Scott. 1 h 50. Avec : Bruce Willis, Damon Wayans, Chelsea Field, Noble Willingham. Un détective privé désabusé et un footballeur déchu font cause commune le temps d'une enquête. 0.05 Le journal 0.20 Black Sheep ★ Film. Horreur. NZ. 2006. 1.50 Le journal	TSR2  21.00 Les Experts : Manhattan 6.45 Mabule Au sommaire: «Sushi Pack». - «Totally Spies (2 épisodes)». - «Titeuf (2 épisodes)». 8.00 Les Zoizios 8.35 Quel temps fait-il ? 9.00 Tard pour Bar 9.55 Infrarouge La faillite des jours-amende! 10.55 Singulier 11.30 Les Zoizios Au sommaire: «Dora l'exploratrice». - «Shaun le mouton». 12.00 Mabule 12.25 tsrinfo 12.45 Quel temps fait-il ? 13.00 Internationaux de France 2009 Tennis. Demi-finales messieurs. En direct. 19.30 Le journal 20.00 Banco Jass 20.05 Chauve-souris créatures de la nuit 21.00 Les Experts : Manhattan Série. Policière. EU. 2004. Réal.: Deran Serafian. 45 minutes. 1/23. Avec : Gary Sinise, Melina Kanakaredes, Carmine Giovinazzo, Vanessa Ferlito. Les corps de trois jeunes femmes sont retrouvés. 22.30 Hoy no estoy Film. 22.40 Ex'pire Film. 22.55 Sport dernière Spécial Roland-Garros. 23.15 Coupe des Nations 2009 Equitation. 3e étape. A Saint-Gall (Suisse). 0.15 Euro Millions 0.18 Banco Jass 0.20 Le court du jour 0.25 Togo 1.20 Le journal 2.00 tsrinfo	TF1  20.45 France/Turquie 6.20 Docteur Globule 6.45 TFou 8.30 Téléshopping 9.15 Mission sauvetages 10.10 10H le mag 11.15 Une famille en or 12.00 Attention à la marche ! 13.00 Journal 13.53 Trafic info 13.54 Euro Millions 13.55 Les Feux de l'amour 14.55 Mariage dangereux Film TV. Suspense. EU - Can. 2008. Réal.: Jason Bourque. 1 h 35. Inédit. Avec : Blanchard Ryan, Rick Ravanello, Sonja Bennett, Kevin McNulty. 16.30 Las Vegas 17.25 Brothers & Sisters 18.20 Une famille en or 19.00 Qui veut gagner des millions ? 20.00 Journal 20.45 France/Turquie Football. Match amical. En direct. Au stade Gerland, à Lyon. Après le Nigeria mardi dernier, c'est au tour de la Turquie de se dresser devant l'équipe de France de Bakary Sagna et de Jérémy Toulalan sur la pelouse de Gerland. 23.15 Sans aucun doute Magazine. Société. Prés.: Christophe Moulin. 2 h 25. Magazine de défense du consommateur, «Sans aucun doute» entend aider celles et ceux que le sort accable. 1.40 50mn Inside 2.40 Watcast 3.00 Enquêtes et révélations Malbouffe et fraudes alimentaires: qu'y a-t-il vraiment dans nos assiettes?	France 2  20.40 Home 6.00 Les z'amours 6.30 Télématin 8.40 Campagne officielle des élections européennes Aussi à 13 h 45, 20 h 30 et 22 h 10. 8.55 Des jours et des vies 9.20 Amour, gloire et beauté 9.45 C'est au programme 10.55 Motus 11.30 Les z'amours 12.00 Tout le monde veut prendre sa place 13.00 Journal 13.55 Consomag 14.00 Toute une histoire 14.55 Internationaux de France 2009 Tennis. Demi-finales messieurs. En direct. A Roland-Garros, à Paris. 18.10 Urgences 19.05 N'oubliez pas les paroles 20.00 Journal 20.40 Home Documentaire. Environnement. Réal.: Yann Arthus-Bertrand. 1 h 30. Inédit. En quelques décennies, l'homme a rompu un équilibre fait de près de quatre milliards d'années d'évolution de la Terre. Il est désormais en péril. 22.20 Comment sauver la planète ? Emission spéciale. Prés.: Yves Calvi. 1 h 14. Inédit. Suite à la diffusion du documentaire «Home», de Yann Arthus-Bertrand, Yves Calvi, entouré de spécialistes, s'interroge sur les solutions existantes pour sauver la planète. 23.35 Journal de la nuit 23.50 Retour à Roland-Garros 0.45 Eurocops	France 3  20.35 Adresse inconnue 6.00 EuroNews 6.45 Toowam 8.35 C'est pas sorcier 9.05 Plus belle la vie 9.35 Hooker 10.20 C'est mieux le matin 11.05 Côté cuisine 11.40 12/13 13.00 Internationaux de France 2009 Tennis. Demi-finales messieurs. En direct. 15.05 Pétrole ! Pétrole ! ★ Film. Comédie. Fra. 1981. 16.30 @ la carte 17.20 Des chiffres et des lettres 17.50 Campagne officielle pour les élections européennes Et à 22 h 50. 18.00 Questions pour un champion 18.35 19/20 20.10 Plus belle la vie 20.35 Adresse inconnue Série. Suspense. Fra. 2007. 2 épisodes inédits. Avec : David Brécourt, Raphaëlle Agogue, Tewfik Jallab, Laurence Masliah. Isabelle Chambrier, 35 ans, adepte d'une secte new-age dirigée par le gourou Noam, a été enlevée. 22.25 Soir 3 23.05 Tout le sport 23.10 Comme un vendredi Magazine. Information. Prés.: Samuel Etienne. 1 h 5. Profiter du vendredi soir pour jeter un regard différent sur la semaine écoulée, telle est la mission que s'est confiée Samuel Etienne. 0.15 Toute la musique qu'ils aiment... 1.15 Espace francophone	M6  20.40 Pékin Express 6.00 M6 Music 6.30 M6 boutique 7.05 M6 Kid 7.45 Drôle de réveil ! 9.05 M6 boutique 10.00 Star6 music 11.20 Docteur Quinn, femme médecin 12.20 Un nouveau d'enfer 12.50 Le 12.50 13.10 Paris 16e 13.35 Après la pluie... Film TV. Drame. EU. 1997. Réal.: Shawn Levy. 1 h 50. 15.25 Un bébé toute seule ! Film TV. Sentimental. EU. 1998. 17.20 Le Rêve de Diana 17.50 Un dîner presque parfait 18.50 100% Mag 19.45 Six 20.00 Malcolm 20.30 Déformations professionnelles 20.40 Pékin Express, la route des dragons Jeu. Prés.: Stéphane Rottenberg. Episode 7: trek redoutable dans la jungle du triangle d'or. Les équipes pénètrent en Thaïlande. Elles vont devoir avancer au plus vite dans une jungle tropicale hostile. 22.30 Pékin Express : l'aventure continue Divertissement. 45 minutes. Après chaque épisode de «Pékin Express», un détour par les coulisses de la course extrême. Comment les candidats ont-ils vécu l'épreuve? Quels souvenirs gardent-ils de leurs rencontres avec les populations locales? 23.15 Sex and the City 0.25 Earl 0.55 Club	F5 ARTE  20.45 Désir d'amour 6.50 Debout les zouzous 9.00 Les maternelles 10.15 On n'est pas que des parents 11.05 Les seigneurs de la banquise 12.00 Midi les zouzous 13.30 Campagne pour les élections européennes Et à 18 h 45. 13.35 Le magazine de la santé 14.30 Allô, docteurs ! 15.05 Silence, ça pousse ! 15.35 Question maison 16.25 Transsaharienne 17.30 C à dire 17.45 C dans l'air 19.00 Planète presse Inédit. Spécial élections européennes. 19.45 Arte info 20.00 Tout le monde à la mer Dubai, l'oasis de luxe. 20.45 Désir d'amour Film TV. Sentimental. All. 2006. Réal.: Torsten Fischer. 1 h 30. Inédit. Avec : Jessica Schwarz, Ulrich Thomsen, Tobias Moretti, Barbara Auer. Dans la maison de Lars et Marlene, Anja fait la connaissance de Leonhard, un juge. 22.15 Berlin, brigade criminelle Série. Policière. All. 2007. Réal.: Edward Berger. 45 minutes. 3/9. Inédit. Toute la presse berlinoise fait ses gros titres autour de la capture de Mahler, le tueur de policiers qui sévissait depuis des semaines. 23.00 Tracks 23.50 Court-circuit 0.40 Arte culture 0.55 Annie Leibovitz, une vie à travers un objectif
TV5MONDE  19.05 Tout le monde veut prendre sa place. 20.00 Journal (TSR) 20.30 Journal (France 2). 21.00 Le débat TSR. Inscrit: mais que fait la police? 22.00 TV5MONDE, le journal. 22.10 Le journal de l'éco. 22.15 TV5MONDE, le journal Afrique.	TCM  18.15 Les supers nanas Zeta. 18.40 Floricenta. 19.30 Ce que j'aime chez toi. 19.55 La Légende des Supers Héros. 20.20 Batman. 20.45 Sous influence. Bill Murray. 21.15 Stalg 17 22.10 Le journal de l'éco. 22.15 TV5MONDE, le journal Afrique.	ZDF  17.15 Hallo Deutschland. 17.45 Leute heute. 18.05 SOKO Kitzbühel. 19.00 Heute. 19.25 Die Rettungsflieger. 20.15 Ein Fall für zwei. 21.15 SOKO Leipzig. 22.00 Heute-journal. 22.30 Aspekte. 23.00 Lanz kocht.	RTPI  11.00 Praça da Alegria. 14.00 Jornal da tarde. 15.00 Amanhecer. 17.00 Portugal no Coração. 19.00 Portugal em directo. 20.00 Vila Faia. 21.00 Telegiornal. 22.00 Venezuela contacto. 22.30 A Alma e a gente. 23.00 O preço certo. 23.45 Latitudes.	TMC  11.35 Alerte Cobra. 13.20 TMC infos tout en images. 13.35 Hercule Poirot. Film TV. Policier. 15.15 Hercule Poirot. 16.10 Dawson. 18.00 Alerte Cobra. 18.50 Angel. 20.40 New York police judiciaire. 23.00 L.A. Dragnet. 1.10 Cold Squad, brigade spéciale.	RTL 9  15.10 Salut l'ami, adieu le trésor. Film. Aventure. 17.15 Les Condamnés. 18.15 Top Models. 18.45 Rick Hunter. 19.40 Friends. 20.35 La Main sur le berceau. 22.35 Les Ames damnées. Film TV. Erotique.	Canal Alpha  8.00 Journal régional du lundi, mardi, mercredi et jeudi. 12.00 Boucle, Journal à l'écran: pages d'informations régionales et l'œil de canal, Ma foi c'est comme ça. Magazine. 19.00 Journal régional: un suivi quotidien de l'actualité neuchâteloise. 19.20 Météo régionale, Baby agenda, Clin d'œil. 19.30 Antipasto. Magazine. 19.50 Rediffusion en boucle de la tranche 19h/19h50
EUROSPORT  6.00 France/Italie. Rugby. En direct. 8.45 Grand Prix de Turquie. Formule 1. En direct. 13.00 Internationaux de France 2009. Tennis. En direct. 18.30 Pays-Bas/Emirats Arabes Unis. Football. En direct. 20.45 Argentine/Egypte. Football.	RSI1  18.50 Latele. 19.00 Il Quotidiano. 19.40 Contesto. 20.00 Telegiornale. 20.30 Meteo. 20.40 E alla fine arriva mama. 21.00 Il caso Thomas Crawford : Fracture. 22.00 Dirty Sexy Money. 23.45 Telegiornale notte.	RSI2  20.15 Ultimo dal cielo. Il mistero del giornale. 21.00 Johnny English. ★ Film. Comédie. GB - Fra. 2003. Réal.: Peter Howitt. 1 h 25. Avec : Rowan Atkinson, Ben Miller, Natalie Imbruglia. 22.25 My Name Is Joe. ★ ★ ★ Film. Comédie dramatique. GB. 1998.	RAI1  17.10 Che tempo fa. 17.15 Le sorelle McLeod. 18.00 Il commissario Rex. 18.50 L'eredità. Variétés. 20.00 Telegiornale. 20.30 Affari tuoi. 21.20 Il caso Thomas Crawford. ★ ★ Film. Thriller. 23.25 TG1. 23.30 Pianeta terra. Da un polo all'altro.	SAT1  18.00 Das Sat.1 Magazin. 18.30 Anna und die Liebe. 19.00 Lensen & Partner. 19.30 K 11, Kommissare im Einsatz. 20.05 Sat.1 Nachrichten. 20.15 Die beste Idee Deutschlands. 21.45 Die dreisten Drei, die Comedy-WG. 22.45 Mensch Markus.	TVM3  15.00 TVM3 Tubes. 16.00 TVM3 Music. 17.00 Météo. 17.05 Génération TVM3. 18.00 Basshunter dans Best of. 18.30 Altitubes + M3 Pulse en direct. 20.00 Les clefs de l'avenir. 22.00 Star People. 22.05 TVM3 Cool + M3 Love en direct. 23.00 Clubbing.	
CANAL+  18.45 Le JT de Canal+(C). 19.05 Le grand journal de Canal+(C). 19.55 Les Guignols(C). 20.10 Le grand journal, la suite(C). 20.45 Il était une fois. ★ ★ Film. Fantastique. Inédit. 22.30 Spécial investigation. Inédit. Enfants violents: l'école au bord de la crise de nerfs.	SF1  18.40 Glanz & Gloria. 18.59 Tagesschau-Schlagzeilen. 19.00 Schweiz aktuell. 19.25 SF Börse. 19.30 Tagesschau. 19.55 Meteo. 20.05 SF bi de Lüt. 20.55 Von Menschen und Tieren : Alltag in der Tierklinik Netstal. 21.50 10 vor 10. 22.20 Arena.	SF2  18.15 Scrubs : Die Anfänger. 18.40 Boston Legal. 19.30 Tagesschau. 20.00 CSI, Miami. 20.50 Flashpoint : Das Spezialkommando. 21.35 Life. 22.20 Sport aktuell. 22.45 Termination 3 : Rebellion der Maschinen. ★ ★ ★ Film. Science-fiction.	RAI2  18.05 TG2 Flash L.I.S. 18.10 Rai TG Sport. 18.30 TG2. 19.00 7 vite. 19.25 Piloti. 19.35 Squadra Speciale Lipsia. 20.30 TG2. 21.05 E.R. Medici in prima linea. 22.40 Elezioni Europee 2009 : Interviste. 23.00 TG2. 23.10 TG2 Punto di vista.	MTV  19.10 Mon incroyable anniversaire. 20.05 Dance Crew USA. 20.30 MTV Movie Awards 2009. Emission spéciale. 22.20 Tila, celib et bi. 22.45 Les Girls de Playboy. 23.30 MTV Cine Files. Pour tout savoir des coulisses du 7e art et des dernières sorties.	SWR  19.45 Aktuell. Magazine. Information. 20.00 Tagesschau. 20.15 Fröhlicher Alltag. Aus Hausach. 21.45 Aktuell. 22.00 Nachtcafé. Gefährliche Liebschaften. 23.30 Nachtkultur. Wirklichkeit oder Schein? Die Künstlerin Katharina Fritsch.	
PLANETE  18.30 Des nounous pour animaux. 19.00 Dans le secret des villes. 19.45 Des trains pas comme les autres. 20.40 Opération survie. 21.35 Un médium en Egypte. 22.20 Planète 2049. 22.50 Faites entrer l'accusé. Les profanateurs du cimetière de Carpentras.	ARD  20.15 Liebe verlernt man nicht. Film TV. Sentimental. Inédit. 21.43 Die Parteien zur Europawahl. 21.45 Törtört. Film TV. Policier. 23.13 Die Parteien zur Europawahl. 23.15 Tagesthemen. 23.30 Die Parteien zur Europawahl.	TVE I  18.30 Gente. 19.15 Hola, ¿Qué tal ? : el curso de español. 19.30 Recetas de Cocina. 19.45 Cuéntame cómo pasó. 21.00 Telediario 2a Edición. 21.45 El tiempo. 21.50 Y ahora que !! 22.30 Muchachada nui. 23.40 La noche en 24 de horas.	MEZZO  18.10 Quatuor Ardeo et Quatuor Quiroga. 19.35 Sonate pour violoncelle et piano d'Elliott Carter. 20.00 Divertimezzo. 20.30 Ricardo Muti dirige l'Orchestre philharmonique de Berlin. 22.05 Grupo Kandinsky. Concerts Cursos Manuel de Falla.	BBC PRIME  16.30 EastEnders. 17.00 Only Fools and Horses. 18.00 Antiques Roadshow. Compilation. 19.00 The Weakest Link. 19.45 Doctors. 20.15 Perfect Day : The Millennium. Film TV. Drame. 21.45 55 Degrees North. 22.45 Goldplaid. 23.35 The Life of Mammals.	RTL  17.30 Unter uns. 18.00 Explosiv. 18.30 Exklusiv. 18.45 RTL aktuell. Nachrichten und 19.03 RTL aktuell, das Wetter. 19.05 Alles, was zählt. 19.40 Gute Zeiten, schlechte Zeiten. 20.15 Die 10 grössten Teenie-Skandale. 21.15 Die ultimative Chart Show.	

AIR DU TEMPS
PASCAL HOFER

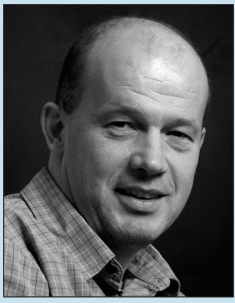

Avoir bon dos. Ou pas

Je tends les bras au maximum, tente de plier la jambe, grimace... mais non, je n'y arrive pas. J'en suis réduit à demander à ma femme de le faire. Quoi donc? Enfiler mes chaussettes. Enfin, celle du pied droit. La gauche, ça va, mais la droite... Du coup, j'ai le sentiment de retomber en enfance. Ou plutôt, de prendre plusieurs décennies d'un coup. Quoique. Ne suis-je pas victime du mal du siècle? Je parle du mal de dos. Et le mal de dos, des fois, ça fait vraiment mal. Alors j'ai arrêté le sport, au grand dam de la

gent féminine qui fréquente le même fitness que moi (c'est pour rire!). Plus précisément, je vais devoir m'adonner à une discipline où l'on saute moins comme des cabris. Et puis, je me suis mis à ne plus plier l'échine. Comprenez: à me tenir droit. Ce qui ne m'a pas empêché de recourir à l'aide de l'industrie pharmaceutique, de consulter un médecin et de soumettre mon corps musculeux à la résonance magnétique nucléaire. A faire une IRM, quoi. Eh oui, ou plutôt non, comme me disait un proche qui en

connaît un bout puisqu'il est médecin, on ne rajeunit pas. Si seulement le temps pouvait s'arrêter! Et pourtant. Il existe, cet endroit où la vie ne s'arrête jamais. J'ai même dû faire la queue un dimanche matin à 6h30! Si vous êtes du coin, vous le connaissez sûrement: c'est la Coop de la gare de Neuchâtel. Tous les physiciens qui y font leurs cours confirment: le mouvement perpétuel a enfin été trouvé! Ce qui fait une belle jambe à mon dos.

MÉTÉO

Vendredi
5 juin 2009
Saint Boniface

Ils sont nés à cette date:
Carole Frederiks, chanteuse
Guy Carlier, chroniqueur

Lever: 5 h 39
Coucher: 21 h 23

Lever: 19 h 39
Coucher: 3 h 41
Pleine lune: 7.06

La dégradation arrive mais à pas de loup

par Jean-François Rumley

Situation générale. Il était une fois un joli ciel avec un petit chaperon bleu qui lui seyait si bien. Chemin faisant, des loups à gouttes et éclairs arrivent à la porte du Jura. Ils tirent la chevillette, la bobinette cherra en soirée et se jettent sur le temps serein pour le manger. Ce n'est pas un mauvais conte mais la crue réalité. **Prévisions pour la journée.** Des moutonneux d'altitude gagnent la région depuis le sud-ouest avec un épais lainage qui cache de plus en plus les beaux rayons d'Apollon. Il y a des loups dans la bergerie, des nuages d'orage qui se manifestent dès le coucher du roi. L'atmosphère est lourde avec 20 degrés au compteur. **Les prochains jours.** Perturbé et plus frais le week-end puis amélioration.

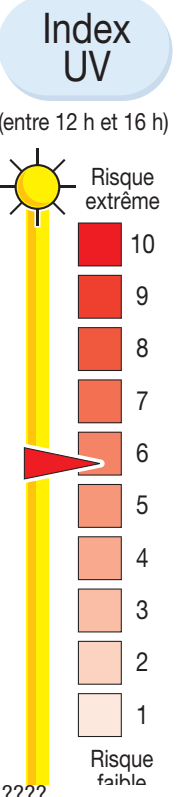
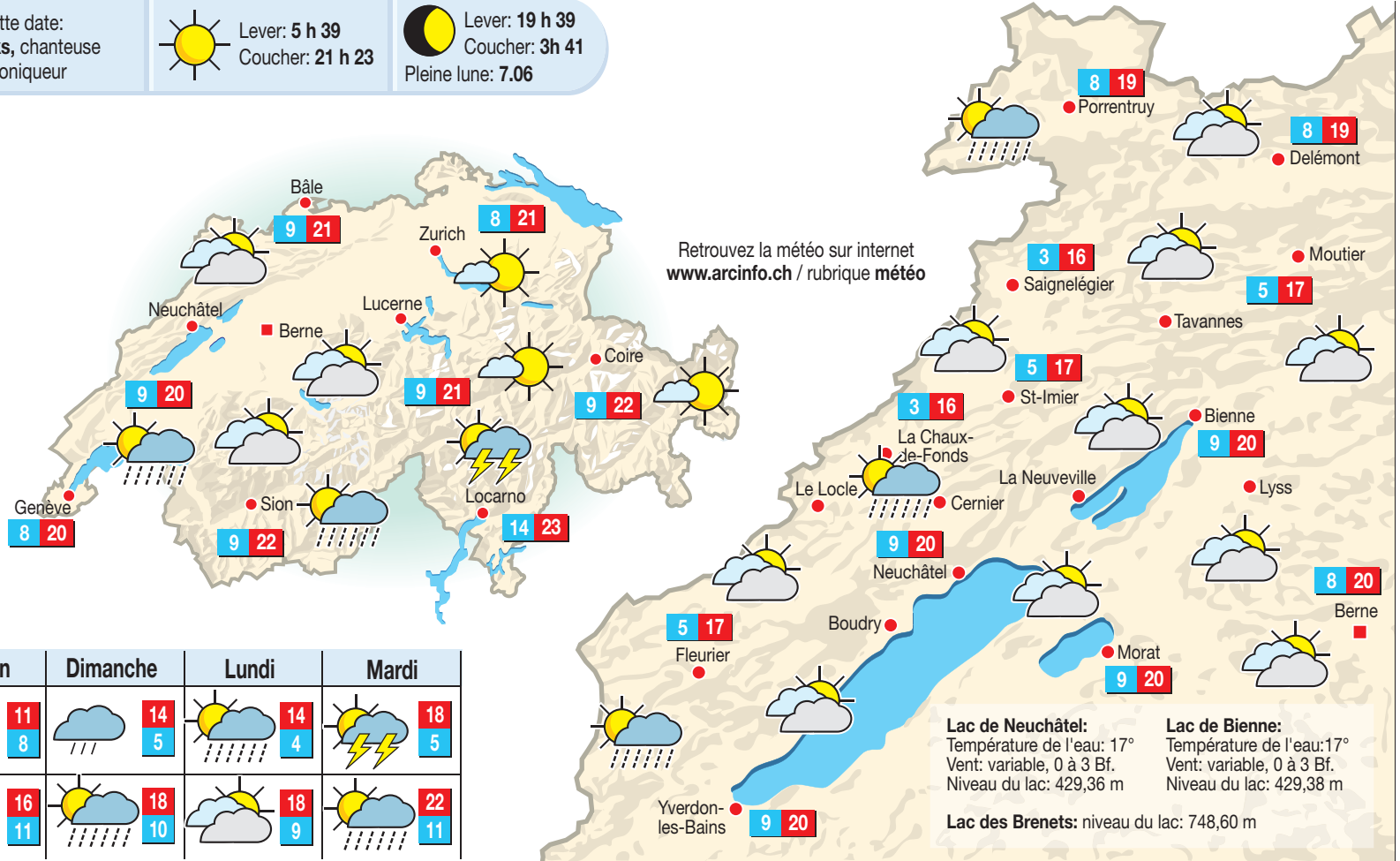

	Aujourd'hui	Demain	Dimanche	Lundi	Mardi
En montagne (1000 m)	16 / 3	11 / 8	14 / 5	14 / 4	18 / 5
En plaine (500 m)	20 / 9	16 / 11	18 / 10	18 / 9	22 / 11

HIER À 14 HEURES

En Suisse	Sion	Zurich	Madrid	Moscou	Nice	Paris	Rome	Vienne
Bâle beau 20°	peu nuageux 23°	beau 18°	très nuageux 28°	peu nuageux 17°	très nuageux 22°	beau 16°	peu nuageux 23°	très nuageux 16°
Berne beau 19°	En Europe	Berlin peu nuageux 21°	Madrid très nuageux 28°	Moscou peu nuageux 17°	Nice très nuageux 22°	Paris beau 16°	Rome peu nuageux 23°	Vienne très nuageux 16°
Genève beau 21°	Lisbonne peu nuageux 23°	Londres très nuageux 15°						
Locarno beau 25°								
Nyon beau 21°								

Dans le monde	New Delhi	Hongkong	Sydney	Pékin	Tel Aviv	Tokyo	Atlanta	Chicago	Miami	Montréal	New York	Toronto
Alger beau 18°	beau 38°	beau 29°	très nuageux 17°	beau 35°	beau 25°	très nuageux 23°	très nuageux 21°	beau 6°	très nuageux 26°	très nuageux 10°	pluvieux 12°	beau 8°
Le Caire beau 28°												
Las Palmas très nuageux 19°												
Nairobi beau 18°												
Tunis beau 20°												

INSOLITE

Teckel princier euthanasié?

Des parlementaires danois ont demandé hier d'euthanasier Evita, un teckel du prince consort Henrik, époux de la reine Margrethe de Danemark, le chien ayant mordu pour la deuxième fois un soldat de la garde royale. «Même le chien du prince Henrik doit bien se comporter. Et il n'y a pas de différence entre un chien royal et un autre», a déclaré Bjarne

Laustsen, porte-parole pour les questions du bien-être des animaux du Parti social-démocrate (opposition), sur le site du journal «bt.dk.» Ce député a jugé «paradoxal qu'un garde qui doit prendre soin de la famille royale soit mordu par un des chiens de ceux qu'il est censé protéger». /ats-afp

LA PHOTO DU JOUR



VENISE Le travail du Costaricien Federico Herrero a pris place dans l'Arsenal de la 53e Biennale internationale de Venise qui ouvre ses portes au public le 7 juin. (KEystone)

JUSTICE

Dieudonné toujours plus bas

Le Parquet de Paris a ouvert hier une enquête à l'encontre de Dieudonné pour injure antisémite. Dans une vidéo diffusée sur internet, l'humoriste s'en prend au procureur général de Genève et dénonce «le puissant lobby de youpins sionistes». «Le procureur de la République de Paris a ordonné une enquête préliminaire pour injure publique à caractère antisémite suite aux propos tenus par Monsieur Mbala Mbala», dit Dieudonné, dans une vidéo diffusée fin mai 2009 sur le site Youtube dans laquelle il commente une décision de classement prise par le parquet de Genève, a déclaré hier un représentant du Parquet. Dans cette vidéo, Dieudonné commente une décision de Daniel Zappelli, procureur général de Genève, de classer une plainte pénale que le comédien avait déposée contre le producteur de la Radio suisse romande, Pascal Bernheim. Ce dernier l'avait qualifié de «nègre» en novembre dernier lors d'une émission consacrée à l'humour sur la TSR. «Le puissant lobby de youpins sionistes qu'il représente est voleur, raciste et menteur», affirme notamment Dieudonné dans cette vidéo. L'injure publique à caractère antisémite est passible en France de six mois d'emprisonnement et de 22 500 euros d'amende (34 000 francs suisses). Pour l'heure à Genève, aucune plainte n'a été déposée contre cette vidéo. /ats-afp



INJURE ANTISÉMITÉ «Le puissant lobby de youpins sionistes qu'il représente est voleur, raciste et menteur», affirme Dieudonné en parlant du procureur genevois Daniel Zappelli dans une vidéo diffusée sur internet. (ARCHIVES RICHARD LEUENBERGER)