

ARCHIVES DÉPARTEMENTALES DU RHÔNE

Série V

# L'administration des Cultes dans le Rhône 1800-1940



Répertoire numérique détaillé établi par  
Martine Bourgal Andrique  
et Isabelle Flattot

Lyon, 2001

CONSEIL  
GENERAL  
DU RHONE

# L'administration des Cultes dans le Rhône

1800-1940

ARCHIVES DÉPARTEMENTALES DU RHÔNE

*L'administration des Cultes dans  
le Rhône*

*1800-1940*

*Répertoire*

Établi par Martine BOURGAL ANDRIQUE  
et  
Isabelle FLATTOT

Maquette et mise en page réalisées par Laurence HUGOT

Publié sous la direction de Philippe ROSSET,  
conservateur général,  
directeur des Archives départementales du Rhône

LYON  
2001

Illustration de couverture-: plaque de verre d'Emmanuel Berger représentant une procession à  
Saint-Laurent-de-Chamousset [fin XIX<sup>e</sup> siècle]

(Archives départementales du Rhône)

© Conseil général du Rhône - Archives départementales du Rhône

Reproduction interdite

ISBN 2-86069-029-8

## AVANT-PROPOS

La série V des Archives départementales du Rhône est essentiellement constituée des documents en provenance de la préfecture, se rapportant à l'administration des cultes durant la période concordataire. Elle débute donc, tout naturellement, à la suite du Concordat conclu le 2 messidor an IX (15 Juillet 1801) entre le gouvernement français et le Saint-Siège et de la loi sur les cultes, du 18 germinal an X (8 avril 1802), portant que le Concordat ainsi que les Articles Organiques (qui règlent les rapports du gouvernement avec l'Eglise catholique et les cultes protestants) seraient exécutés comme des lois de la République. La loi de Séparation des Eglises et de l'Etat, du 9 décembre 1905, mettant fin au régime concordataire, en marque pratiquement le terme. Seuls quelques dossiers, qui ont trait surtout à l'attribution d'allocations et de pensions, concernent les années suivantes.

De dimensions relativement modestes, mais nullement négligeables, avec 565 articles (registres ou, surtout, liasses) occupant quelque 35 mètres linéaires de rayonnages, la série V offre aux historiens des ressources documentaires dignes d'attention. Sans doute celles-ci sont-elles inégales. Ainsi, la sous-série 4 V, consacrée aux immeubles et bâtiments paroissiaux, apparaît ici étonnamment pauvre (seulement deux articles !), mais d'autres sous-séries renferment une masse de renseignements de grand intérêt, par exemple sur le clergé catholique séculier (sous-série 1 V), sur l'organisation et la police du culte catholique (sous-série 2 V), ou encore sur les congrégations religieuses (sous-série 6 V). On ne trouvera pas là, cependant, les dossiers d'approbation des dons et legs en faveur de l'archevêché, des fabriques, des congrégations et des établissements religieux, réglementairement classés dans la sous-série 4 O, ni les inventaires et les dossiers de séquestre et de dévolution des biens ecclésiastiques, établis en vertu de la loi de Séparation, qui ont place dans la sous-série 2 Q (Domaines). Il importe aussi, comme toujours, de recourir à d'autres sources pour combler certaines lacunes, pour compléter notre information et pour rechercher un éclairage différent. Au vrai, l'origine même des documents présentés ici laisse entendre qu'on ne peut, et de beaucoup, espérer

y trouver réponse à toutes les questions d'histoire religieuse pendant la période concordataire. La vie des Eglises, en effet, ne s'y reflète que dans la mesure où intervenait l'administration et rien, en particulier, n'y témoigne directement des sentiments et de la pratique religieuse. Il n'en reste pas moins que la série V, en dépit de ses limites, apporte de très précieuses indications sur l'administration des cultes et sur son fonctionnement, et que son exploitation par les chercheurs peut, à bien des égards, largement contribuer à faire progresser notre connaissance de l'histoire religieuse du XIX<sup>e</sup> siècle.

La série V demeurait, naguère encore, très imparfaitement accessible. Une bonne part en était sans doute répertoriée, mais de façon trop souvent imprécise et fort éloignée des règles archivistiques actuelles. De surcroît, des dossiers devaient y prendre place, qui n'avaient jamais été traités ni analysés. Il convenait de reprendre l'ensemble, d'en déterminer le contenu avec exactitude et de l'organiser conformément au cadre de classement réglementaire. La tâche fut d'abord confiée à M<sup>me</sup> Bourgal Andrique qui effectua un très gros et nécessaire travail de dépouillement, d'identification et d'analyse. Elle fut poursuivie par M<sup>lle</sup> Flattot qui procéda encore à de nombreuses vérifications, rédigea le répertoire, en constitua les annexes et donna ainsi à l'instrument de recherche sa forme définitive. A l'une comme à l'autre, les historiens sauront gré de disposer de ce nouvel outil de travail, réalisé avec rigueur et compétence, qui leur fera mieux connaître et leur permettra de mieux exploiter les ressources des Archives départementales du Rhône.

Philippe ROSSET  
Conservateur général du patrimoine  
Directeur des Archives départementales du Rhône

# INTRODUCTION

## Présentation générale

La série V des Archives départementales réunit les archives des bureaux de la préfecture chargés de l'administration des cultes entre 1800 et 1940. Il s'agit des dossiers de la période concordataire et de ceux, peu nombreux, postérieurs au 9 décembre 1905, relatifs à l'application de la loi de séparation des Eglises et de l'Etat. La série V concerne donc, pour l'essentiel, les années 1801-1905.

Ce fonds occupe environ 35 mètres linéaires et compte 565 articles. Une grande part des dossiers était déjà cotée en série V, classée en continu et répertoriée. Une autre partie venait du troisième bureau de la deuxième division de la préfecture et avait été versée aux Archives départementales en 1962. Enfin, une dernière partie était en vrac. L'ensemble de ces documents, provenant tous de la préfecture, est aujourd'hui réuni dans les huit sous-séries réglementaires qui constituent la série V<sup>1</sup>. Les six premières sous-séries concernent le culte catholique, la sous-série 7 V les cultes non catholiques et la sous-série 8 V les associations cultuelles conformes à la loi du 9 décembre 1905.

L'administration des Cultes a vu le jour après la signature du Concordat entre Napoléon Bonaparte et le pape Pie VII le 26 messidor an IX (15 juillet 1801) et sa promulgation comme loi le 18 germinal an X (8 avril 1802). Dès lors, les relations entre les Eglises et l'Etat sont fixées dans un ensemble régle-

---

1. On n'y trouvera pas les dossiers relatifs aux dons et legs attribués aux établissements religieux qui, conformément à la circulaire de la direction des Archives de France du 18 décembre 1998 sont à classer en sous-série 4 O. De même, les inventaires et les dossiers des séquestres des biens ecclésiastiques sont à classer en sous-série 2 Q.

mentaire connu sous le nom de régime concordataire. Les cultes catholique et protestants sont reconnus<sup>2</sup>, considérés comme services publics et gérés, au niveau national, par l'administration des Cultes qui devient ministère à part entière en 1804. A l'échelon local, ce sont les services préfectoraux qui assurent la tutelle de l'Etat sur les cultes. Leurs archives en sont le reflet et donnent ainsi une vision essentiellement administrative de la question des cultes. Le fonctionnement propre des différents cultes et la vie religieuse dans le Rhône n'apparaît que par le biais du contrôle du bon respect des lois et des règlements de police des cultes exercé par la préfecture.

### **Clergé catholique séculier**

Au début du XIX<sup>e</sup> siècle, le diocèse de Lyon est le plus peuplé de France mais souffre d'un clergé aux effectifs âgés et insuffisants. Le Concordat et l'administration active du premier archevêque concordataire de Lyon, le cardinal Fesch, vont permettre la réorganisation et le développement du clergé catholique séculier, caractérisés notamment par la très forte augmentation du nombre des ordinations et la création de petits séminaires pour garantir une bonne formation des prêtres<sup>3</sup>.

#### **Nominations**

Conformément aux Articles Organiques du Concordat, le chef de l'Etat nomme les archevêques et évêques qui sont alors institués canoniquement par le pape. Ils peuvent, avec l'autorisation du gouvernement, établir dans leur diocèse un chapitre cathédral et nommer des vicaires généraux (3 pour les archevêques). L'archevêque nomme et institue canoniquement les curés après agrément du gouvernement. Le curé exerce son ministère dans l'étendue d'une paroisse. Les desservants sont nommés par l'archevêque qui en avise le ministère des Cultes et le préfet. Ils exercent leur ministère dans l'étendue d'une succursale, sous la direction et la surveillance des curés, et peuvent être révoqués par l'archevêque. Les vicaires sont nommés dans les mêmes

---

2. Le culte israélite sera définitivement reconnu par le décret du 17 mars 1808.

3. Histoire des diocèses de France : Lyon (sous la dir. de Jacques Gadille), p. 211 et suivantes.



conditions et assistent les curés ou les desservants dans leurs fonctions.

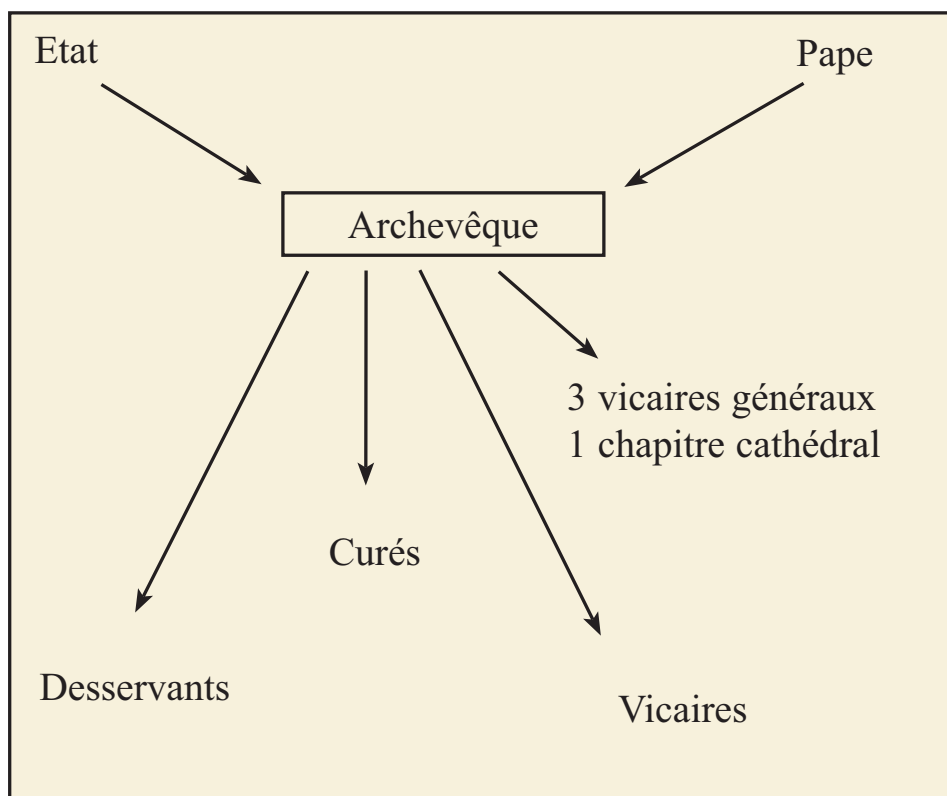

Les dossiers individuels des prêtres constituent l'essentiel des documents relatifs aux nominations et mutations dans le département du Rhône. Outre les pièces relevant strictement de la procédure de nomination (avis de nomination, procès-verbaux d'installation...), ils contiennent assez souvent des rapports des services préfectoraux et de la police concernant l'activité des prêtres, leur conduite morale et politique. Ils permettent ainsi d'étudier les origines géographiques et sociales des prêtres, leur mobilité, très forte dans le diocèse de Lyon et au sein du département du Rhône<sup>4</sup>, leurs conditions d'exercice et leurs rapports avec les paroissiens.

4. Voir les annexes p. 243 et p. 353.

Il faut noter cependant que, malgré leur grand nombre, les dossiers individuels de prêtres ne couvrent, pour l'essentiel, que la période 1880-1905. Signalons également que plusieurs de ces dossiers proviennent du Cabinet du préfet, intégrés ensuite dans la série des dossiers produits par les services de la préfecture chargés de l'administration des cultes.

### **Traitements**

Les Articles Organiques de la loi du 18 germinal an X prévoient le montant des traitements des archevêques (15 000 F.) et évêques (10 000 F.) ainsi que ceux des curés de 1<sup>ère</sup> classe<sup>5</sup> (1 500 F.) et de 2<sup>e</sup> classe (1 000 F.). Pour les desservants et les vicaires l'article 68 stipule que leurs traitements seront formés des pensions allouées par l'Assemblée Constituante en 1790 et du produit des oblations. Plusieurs textes postérieurs complètent ces dispositions. L'arrêté du 11 ventôse an XI (2 mars 1803) fixe le traitement des chanoines à 1 000 F. L'arrêté du 27 brumaire an XI (18 novembre 1802) permet de promouvoir, de la 2<sup>e</sup> à la 1<sup>ère</sup> classe, des curés "qui se seront distingués par leur zèle, leur piété et les vertus de leur état". Le règlement du 31 décembre 1841 augmente le traitement de 100 F. pour les curés septuagénaires toujours en exercice. Le décret du 11 prairial an XII (31 mai 1804) accorde aux desservants un traitement annuel de 500 F. Enfin, le décret du 30 décembre 1809 prévoit que les traitements des vicaires, à la charge des fabriques, seront de 500 f. au plus et de 300 F. au moins. Si le budget de la fabrique est insuffisant pour acquitter ces dépenses, les traitements seront prélevés sur le budget de la commune. A partir de la loi du 5 avril 1884, la charge des dépenses des traitements des vicaires revient exclusivement à la fabrique. Par ailleurs, les vicaires des communes de moins de 5 000 habitants peuvent bénéficier d'une indemnité annuelle allouée sur les fonds de l'Etat.

---

5. Les curés de 1<sup>ère</sup> classe sont ceux des villes dont les maires sont nommés par le chef de l'Etat.

## **Pensions, secours et retraites**

Les dossiers présents dans la sous-série 1 V concernent la liquidation des pensions qui avaient été attribuées aux ecclésiastiques par l'Assemblée Constituante en 1790, puis les demandes de pensions de retraite prévues par le décret du 28 juin 1853 pour les prêtres dépourvus de ressources, âgés de 60 ans et ayant plus de 30 ans de service. Viennent ensuite les dossiers de demandes de secours accordés aux prêtres en vertu du décret du 30 septembre 1807. Enfin, plusieurs dossiers concernent la Caisse de secours et maison de retraite du diocèse de Lyon, fondée par arrêté du 3 février 1849. Cet établissement dispose d'un conseil d'administration formé de l'archevêque, président, d'un vicaire général, vice-président, de deux chanoines, de deux curés, de deux desservants et d'un secrétaire, tous nommés par l'archevêque. Le trésorier est nommé par le ministre des Cultes sur présentation de l'archevêque.

## **Bourses ecclésiastiques**

Le nombre de bourses et de demi bourses à la charge de l'Etat dans les séminaires diocésains a été établi par le décret du 30 septembre 1807. Pour le diocèse de Lyon le nombre de bourses est fixé à 21 et celui des demi bourses à 42 soit 63 au total.

L'existence de ces bourses et l'effort fait par l'administration du diocèse de Lyon dans la création de petits séminaires et d'écoles cléricales ainsi que dans le recrutement de professeurs ont pu encourager les vocations et améliorer le recrutement des prêtres.

## **Organisation et police du culte catholique**

### **Circonscriptions administratives**

L'article 2 de la Convention du 26 messidor an IX prévoit qu'"il sera fait par le Saint-Siège, de concert avec le gouvernement, une nouvelle circonscription des diocèses français". Les articles 60-62 des Articles Organiques du Concordat, les décrets du 11 prairial an XII et du 5 nivôse an XIII fixent les

conditions de la réorganisation des paroisses. Les principes principaux sont les suivants : au moins une paroisse par justice de paix, autant de succursales que les besoins l'exigent. L'évêque et le préfet règlent le nombre et l'étendue des succursales et soumettent ce projet au gouvernement pour approbation.

Le diocèse de Lyon, lors de la signature du Concordat, rassemble les paroisses des départements du Rhône et de la Loire ainsi que celles du département de l'Ain<sup>6</sup> qui dépendaient du diocèse de Bellay supprimé par le Concordat. Ces mêmes paroisses seront détachées du diocèse de Lyon lors du rétablissement du diocèse de Bellay en 1823. Dès lors, le diocèse de Lyon se limite aux paroisses des départements du Rhône et de la Loire.

La paroisse est l'unité territoriale de base où s'exerce le ministère du prêtre. Elle peut être soit cure, soit succursale. La cure est desservie par un curé, éventuellement aidé de vicaires, et correspond généralement au chef-lieu de canton. La succursale est desservie par un desservant et correspond à une ou plusieurs communes. Sur le plan temporel, la paroisse est un établissement public pouvant recevoir des biens et des revenus. Elle est administrée par une fabrique.

Dès l'an X, la préfecture et l'archevêché travaillent au projet de la nouvelle circonscription des paroisses du département du Rhône. Le projet est approuvé par décret du 10 brumaire an XIV en fixant le nombre de succursales à 167. Le département de la Loire en comptera 188, celui de l'Ain 220 soit un total de 575 succursales. Le décret du 30 septembre 1807 augmente le nombre de succursales dans chaque département. Le département du Rhône a 42 succursales supplémentaires, celui de la Loire 47 et celui de l'Ain 55, soit un total de 719 succursales pour l'ensemble du diocèse.

Le décret du 30 septembre 1807 prévoit également la création de chapelles "dans les paroisses ou succursales trop étendues, et lorsque la difficulté des communications l'exigera". Elles sont destinées au service religieux d'une partie de commune. Les chapelles sont dites vicariales lorsqu'elles sont desservies par un vicaire, et communales lorsqu'elles sont

---

6. Les paroisses du pays de Gex ne sont pas rattachées au diocèse de Lyon.

Carte du diocèse de Lyon en 1826

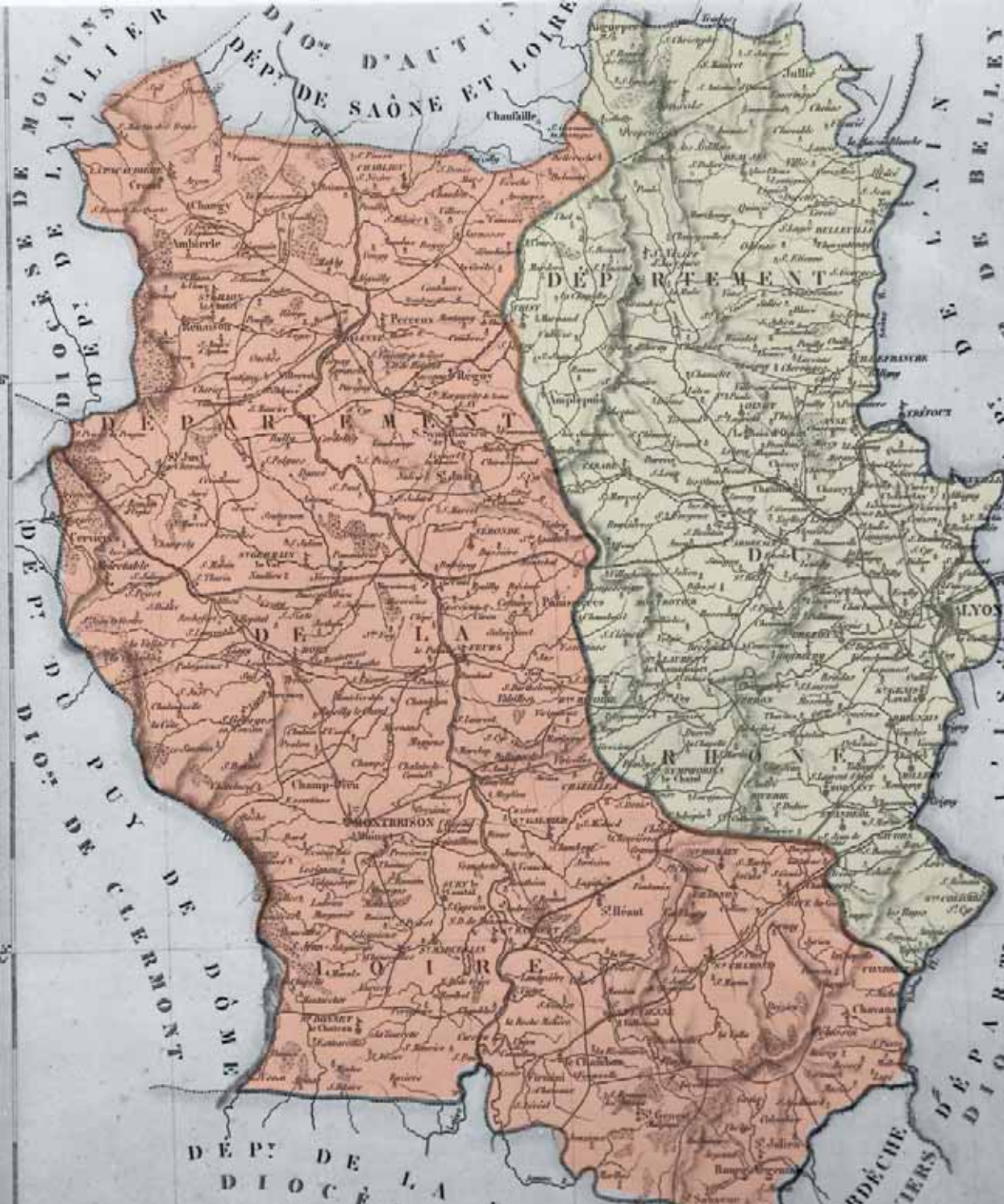

desservies par un chapelain payé uniquement sur les fonds communaux ou de la fabrique. Elles dépendent des cures ou succursales de leur arrondissement mais ont la propriété de leurs biens et ont une fabrique.

Ce même décret permet la création d'annexes qui desserviront une partie de la commune et dont le vicaire ou le chapelain sera payé par les principaux contribuables de la commune. Contrairement aux chapelles, les annexes n'ont pas de personnalité civile.

Les chapelles de secours répondent aux mêmes besoins que les annexes mais n'ont pas d'administration propre ni de chapelain. Elles sont administrées par la fabrique et desservies par le curé ou le desservant de la cure ou de la succursale dont elles dépendent.

Enfin, la chapelle domestique est un lieu de culte présent dans les prisons, hospices et hôpitaux, les établissements des congrégations religieuses ou chez des particuliers. Son existence est soumise à autorisation du gouvernement sur la demande de l'évêque.

Tout au long du XIX<sup>e</sup> siècle la préfecture instruira les demandes concernant la création de nouvelles cures ou succursales. Les dossiers sont classés par communes et suivent la procédure exigée : beaucoup de demandes font l'objet d'une enquête commodo-in commodo demandée par l'archevêque qui donne des renseignements sur le nombre d'habitants de la commune, l'étendue et la limite de la paroisse actuelle et de celle projetée, les moyens de communication dans ce territoire, l'état des édifices religieux, accompagnés souvent de plans. Ces dossiers permettent aussi de saisir les relations entre les communautés de paroisses voisines, les dissensions liées aux limites territoriales existantes, l'attachement à tel ou tel lieu de culte.

Il faut noter également l'intérêt des enquêtes préfectorales commandées par les circulaires du 22 novembre 1843 et 8 décembre 1845 concernant l'état des églises paroissiales et des presbytères. La première est une enquête sur les circonscriptions paroissiales, la deuxième est une enquête sur les résultats obtenus après l'allocation de secours aux communes pour l'entretien et la restauration des édifices paroissiaux et sur les besoins restants. Ces deux enquêtes constituaient un seul et même dossier cohérent. C'est pourquoi l'enquête de 1845 n'a pas été classée en sous-série 4 V (immeubles et bâtiments paroissiaux).

## **Exercice et police du culte**

Cette partie de la sous-série 2 V concerne toutes les manifestations de l'exercice du culte catholique, leur réglementation et leur surveillance. Les lieux et la célébration du culte, l'administration des sacrements, les quêtes, les funérailles et sépultures, les sonneries de cloches mais aussi les manifestations extérieures du culte telles que les fêtes, processions et pèlerinages, établissements ou enlèvements de croix ou d'autres emblèmes religieux sont l'objet de ces dossiers. Les ministres du culte font également l'objet d'une surveillance rigoureuse. Elle se manifeste d'abord dans la cérémonie de la prestation de serment exigée par le Concordat (article 27 de la loi du 18 germinal an X). Elle se poursuit tout au long de leur carrière, tant sur le plan de leur service religieux que sur le plan de leur attitude vis à vis de la société civile, notamment lors des élections politiques.

C'est dans ces dossiers qu'on trouvera aussi les conflits pouvant exister entre les prêtres, les municipalités, et les paroissiens, conflits particulièrement sensibles lors des grands changements institutionnels et politiques (restauration de la royauté, avènement de Louis-Philippe, proclamation de la III<sup>e</sup> République) ou autour de la question scolaire et de la laïcisation de la société. Ces tensions peuvent se retrouver à travers les agissements du prêtre, du maire ou du simple paroissien qui rythment la vie quotidienne d'une paroisse, lors d'une procession, de funérailles, des sonneries de cloches ou du pavoiement du clocher de l'église...A travers la réglementation du culte catholique et son application se dessine un tableau vivant de la vie religieuse et des rapports entre les ecclésiastiques, l'administration et les particuliers.

## **Comptabilité du culte**

Les documents sont très lacunaires. Il n'y a que quelques comptes épars pour le XIX<sup>e</sup> siècle et un dossier plus complet du budget des cultes pour les exercices 1903-1906. D'autres documents concernent la part du conseil général du département du Rhône et des communes aux dépenses des cultes, concernant essentiellement l'entretien et les travaux de construction des édifices diocésains et paroissiaux et les compléments de traitements pour les vicaires généraux et les vicaires.

## **Administration spirituelle du diocèse**

Cette dernière partie se compose essentiellement des mandements, lettres pastorales et circulaires des archevêques du diocèse de Lyon et des vicaires généraux. Elle renseigne sur les idées et positions de l'Eglise lyonnaise sur de nombreuses questions religieuses et sur l'orientation choisie par les différents archevêques pour administrer leur diocèse.

## **Immeubles et bâtiments diocésains**

La sous-série 3 V contient les dossiers relatifs à l'entretien et aux travaux de construction et de restauration des bâtiments diocésains. Plusieurs dossiers concernent les immeubles acquis ou aliénés par les établissements publics que sont la mense épiscopale et le grand séminaire de Lyon.

Les évêchés, cathédrales et grands séminaires sont propriétés et à la charge de l'Etat et remis à la disposition de l'évêque. Jusqu'en 1824 c'est le ministère de l'Intérieur qui assure la gestion des travaux des édifices diocésains par l'intermédiaire du préfet. A cette date, la gestion revient au ministère des Cultes (direction des affaires ecclésiastiques). Les travaux sont programmés et proposés chaque année par le préfet et l'évêque au ministère. Ils comprennent deux parties : les travaux d'entretien et les travaux de construction ou de grosses réparations. Chaque demande d'autorisation de travaux est accompagnée de devis estimatifs de dépenses, de devis descriptifs de travaux et de plans. Les travaux d'entretien, reconduits régulièrement, font l'objet de marchés de gré à gré ou de soumissions. Les gros travaux sont adjugés après appels d'offres. Jusqu'en 1848, les architectes responsables des travaux ne forment pas un corps spécialisé et sont choisis localement par le préfet en accord avec l'évêque. En 1848, l'administration centrale crée un corps spécialisé d'architectes diocésains nommés, avec l'avis du préfet et de l'évêque, à la tête d'une conservation diocésaine. Si l'architecte nommé ne réside pas dans son diocèse d'affectation, un inspecteur diocésain le représentant est nommé. Désormais, c'est l'architecte diocésain qui propose les travaux à effectuer au préfet qui, après l'avis de l'évêque, transmet ces propositions au ministère. La gestion de ces travaux échappe donc à l'évêque qui ne peut entreprendre aucune



opération sans l'autorisation du gouvernement. L'évêque garde cependant la gestion du mobilier religieux, propriété de l'Etat, dont un inventaire est fait chaque année par le préfet, et lors de chaque changement d'évêque.

Les dossiers de travaux conservés concernent le palais archiépiscopal de Lyon, la cathédrale Saint-Jean de Lyon, la manécanterie, le grand séminaire Saint-Irénée reconstruit dans les années 1850 dans le quartier de Saint-Just à Lyon, et les petits séminaires d'Alix, de Lyon et de l'Argentière à Aveize. Les inventaires du mobilier de l'archevêché forment une série pratiquement complète de l'an XIII à 1904.

### **Immeubles et bâtiments paroissiaux**

La sous-série 4 V est extrêmement pauvre puisqu'elle ne comporte que deux articles. Il s'agit de demandes de secours à l'Etat pour la restauration d'églises paroissiales. Les communes, propriétaires des églises paroissiales affectées au culte depuis le Concordat, et les fabriques chargées de l'entretien et de la conservation de ces édifices, pouvaient en effet demander cette aide financière de l'Etat lorsque leurs ressources étaient insuffisantes. On trouvera d'autres dossiers, plus nombreux, relatifs aux restaurations et constructions d'églises paroissiales en sous-série 5 V (fabriques). Il faut se reporter également, en sous-série 2 V, aux enquêtes statistiques de la préfecture sur les églises paroissiales et les presbytères des années 1843-1846 (2 V 8) qui donnent de nombreux renseignements sur l'état des édifices et les travaux à envisager.

### **Fabriques**

Les fabriques sont des établissements publics chargés de l'administration des biens et revenus des églises et des fonds affectés à l'exercice du culte. Le Concordat a permis la restitution au culte des églises et presbytères non aliénés pendant la Révolution française. Ces édifices sont la propriété des communes et leur entretien est à la charge des fabriques (articles 75-76 des

Articles Organiques de la loi du 18 germinal an X). L'arrêté du 7 thermidor an XI et le décret du 30 mai 1806 rendent les fabriques propriétaires des églises supprimées après la réorganisation des paroisses. Enfin, le décret du 30 décembre 1809 fixe durablement les règles d'organisation et de fonctionnement des fabriques.

Les fabriques sont composées d'un conseil ou assemblée délibérante et d'un bureau de marguilliers. Le conseil se compose de neuf membres pour les communes de plus de 5 000 habitants et de cinq pour les communes de moins de 5 000 habitants. Le curé ou desservant ainsi que le maire de la commune s'ajoutent à ce nombre comme membres de droit. Lors de la première constitution du conseil les neuf ou cinq conseillers sont nommés par l'évêque et par le préfet. Le conseil se renouvelle ensuite partiellement tous les trois ans par élections lors de la séance du dimanche de Quasimodo (1<sup>er</sup> dimanche d'avril). Le conseil nomme chaque année un président, chargé de convoquer le conseil et de diriger les délibérations, et un secrétaire. Le conseil siège quatre fois en séance ordinaire et peut se réunir en séance extraordinaire sur l'autorisation de l'évêque ou du préfet. En vertu de l'ordonnance du 12 janvier 1825 le conseil peut être révoqué par le ministre des Cultes à la demande de l'évêque et après avis du préfet.

Le bureau des marguilliers est le pouvoir exécutif de la fabrique. Il se compose de trois membres élus, choisis parmi les conseillers, et du curé ou desservant, membre de droit. Il est renouvelé partiellement chaque année par élection du conseil de fabrique. Le bureau nomme chaque année un président, un trésorier et un secrétaire et se réunit en séance ordinaire une fois par mois. Il peut également s'assembler en séance extraordinaire sur convocation du président.

Une première série de dossiers de la sous-série 5 V concerne cette organisation et le personnel des fabriques. Une deuxième série se rapporte au contrôle de la gestion des biens et revenus des fabriques. C'est là qu'on trouvera notamment les dossiers relatifs aux travaux d'entretien, de construction et de réparations des églises. Enfin, une troisième partie, la plus importante, comprend les dossiers relatifs au contrôle des comptes et budgets des fabriques à partir de 1884. Cette date correspond au vote de la loi du 5 avril 1884 qui renforce le contrôle financier des fabriques. Le décret de 1809 prévoyait en effet que les fabriques fourniraient leurs budgets seulement si

elles sollicitaient une subvention communale. Par la loi de 1884 les fabriques sont désormais obligées de soumettre pour examen leurs budgets et comptes aux conseils municipaux. De même, contrairement au décret de 1809, le trop-plein des dépenses des fabriques ne sera plus pris en charge par les communes si ce n'est les dépenses relatives au logement du prêtre et aux grosses réparations de l'église. Enfin, la loi de finance du 26 janvier 1892 complétée par le décret du 27 mars 1893 soumet la comptabilité des fabriques aux règles de la comptabilité publique et l'astreint à la vérification et à l'apurement de ses comptes par le conseil de préfecture ou la Cour des comptes.

### **Clergé catholique régulier**

La sous-série 6 V regroupe les archives relatives aux congrégations et communautés religieuses. L'article 11 de la loi du 18 germinal an X supprime tous les établissements ecclésiastiques autres que les chapitres cathédraux et les séminaires. Le Concordat réaffirme ainsi la méfiance des gouvernements vis à vis des congrégations religieuses supprimées sous la Révolution par la loi du 18 août 1792. Le décret du 3 messidor an XII confirme la suppression de certaines congrégations et stipule qu'aucune agrégation ou association d'hommes ou de femmes ne pourra se former à l'avenir sous prétexte de religion, à moins qu'elle n'ait été formellement autorisée par un décret impérial".

Cependant, le décret du 18 février 1809 autorise les congrégations hospitalières de femmes sur approbation de leurs statuts. En effet, les soins aux malades étaient depuis longtemps assurés par les congrégations religieuses. Leur interdiction a laissé un grand vide dans ce domaine et, dès le début du XIX<sup>e</sup> siècle, les congrégations à vocation hospitalière se sont reformées. Ce décret répond à cette situation de fait en fixant les règles de la constitution et du fonctionnement de ces communautés. On retrouve cette situation à Lyon, où les congrégations féminines de charité se constituent ou se reconstituent

très vite. On note l'installation de six congrégations entre 1796 et 1816 : les sœurs de Saint-Charles, de Saint-Joseph, les Filles de la Charité, les Trinitaires et les sœurs de Jésus-Marie, ainsi que le refuge de Saint-Michel<sup>7</sup>.

La loi du 2 janvier 1817 porte que les congrégations doivent être reconnues par une loi et donne le droit d'acquérir des biens immeubles et des rentes, et de recevoir des dons et legs. Les débats politiques suivants portent sur la question de la nécessité d'astreindre à une loi la reconnaissance des congrégations féminines. La réponse est donnée par la loi du 24 mai 1825 qui stipule que les nouvelles congrégations seront autorisées par une loi. Celles qui existaient avant le 1<sup>er</sup> janvier 1825 seront autorisées par simple ordonnance du roi. De même, la création d'établissements des congrégations autorisées ne sera soumise qu'à une ordonnance royale d'autorisation. A Lyon, les importantes congrégations des sœurs de Saint-Charles et de Saint-Joseph sont ainsi reconnues par ordonnance. Le décret du 31 janvier 1852 confirme la bienveillance du pouvoir politique vis à vis des communautés de femmes car "il importe, dans l'intérêt du peuple, de faciliter aux congrégations religieuses de femmes, qui se consacrent à l'éducation de la jeunesse et au soulagement des malades pauvres, les moyens d'obtenir leur reconnaissance légale". L'article 1<sup>er</sup> prévoit ainsi qu'une congrégation pourra être reconnue en adoptant les statuts d'une autre congrégation, déjà vérifiés, enregistrés et approuvés.

La législation privilégie les congrégations féminines et demeure hostile aux communautés d'hommes ce qui n'empêche pas les créations de fait. Dans le Rhône et particulièrement à Lyon, les Jésuites se reconstituent et s'installent en 1832. Dans le quartier des Brotteaux les Capucins et les Dominicains se réorganisent. En 1835 les Petits Frères de Marie créent trois établissements, un à Lyon et deux dans la Loire. En 1839 on compte 29 établissements dans le diocèse de Lyon. Malgré cela et malgré l'avis favorable du préfet et du conseil général de la Loire l'autorisation de la congrégation à cette date n'est pas accordée. La congrégation sera reconnue en 1851<sup>8</sup>.

L'ensemble des dossiers des différentes congrégations masculines et féminines établies dans le département du Rhône concerne les demandes de

---

7. Ces indications sont tirées de l'article de Bernadette Truchet "le rôle des congrégations féminines à Lyon au XIX<sup>e</sup> siècle", dans *Les religieuses dans le cloître et dans le monde*. (Voir bibliographie).

8. Voir 6 V 9 et Bernard Barfety, *La vie de l'Eglise de Lyon sous la Monarchie de juillet (1835-1840)*, p.133-137. (Voir bibliographie).

reconnaissance légale de ces communautés et de leurs établissements et les demandes d'autorisation d'acquérir ou d'aliéner des immeubles ou rentes, d'accepter des dons et legs. Ces dossiers permettent de suivre le développement et les champs d'activité des différentes congrégations suivant le nombre de leurs établissements créés, de saisir leur rôle et leur impact auprès des populations et des municipalités et de comprendre les libéralités ou, au contraire, les réticences de l'administration préfectorale et gouvernementale à accorder ou non les autorisations, en fonction du contexte politique du moment et de l'évolution du cadre législatif.

On retrouve dans ces dossiers les pièces de la procédure prévue par la loi : consentement de l'archevêque, rapports et avis des conseils municipaux concernés, avis des conseils généraux et des préfets des départements concernés, statuts de la congrégation.

### **Fermeture des congrégations**

La fin du XIX<sup>e</sup> siècle voit un durcissement des lois et de l'application des lois visant les congrégations. Les décrets du 29 mars 1880 se réfèrent à l'interdiction des congrégations proclamée par la Révolution française et réaffirment le caractère illégal des congrégations d'hommes et de femmes qui n'ont jamais été reconnues suivant les lois du 3 messidor an XII, 2 janvier 1817, 24 mai 1825 et 31 janvier 1852. Le premier décret vise spécialement la congrégation des Jésuites, déclarée dissoute. Les Jésuites ont trois mois pour se disperser. Le deuxième décret soumet toutes les congrégations non autorisées à se déclarer dans un délai de trois mois afin d'obtenir l'approbation de leurs statuts et leur reconnaissance légale. Passé ce délai, elles seront dissoutes et dispersées.

L'application de ces textes s'est faite sans attendre dans le département du Rhône. Dès le mois de juin 1880, soit à peine trois mois après la publication des décrets, la congrégation des Jésuites est dissoute et les membres des différents établissements de Lyon et Mongré expulsés. En octobre c'est le tour des Carmes déchaussés de Lyon puis, en novembre, des Capucins et des Dominicains de Lyon, des Pères maristes de Lyon et de Sainte-Foy-lès-Lyon.

La loi du 1<sup>er</sup> juillet 1901 relative au contrat d'association entend mettre fin à la question toujours présente de savoir si une congrégation devait être

reconnue par une loi du pouvoir législatif ou par décret du pouvoir exécutif. L'article 13 décide que les congrégations ne pourront se former qu'avec une autorisation donnée par une loi, à la différence de toute autre association qui n'a besoin d'aucune autorisation (article 2). La congrégation ainsi reconnue ne pourra fonder d'établissement que sur décret rendu en conseil d'Etat. Enfin, un décret rendu en conseil des ministres pourra dissoudre la congrégation ou fermer tout établissement. Toute congrégation non autorisée est déclarée illégale (article 16). Les congrégations existantes et non autorisées doivent, dans un délai de trois mois, faire les démarches pour obtenir leur reconnaissance et justifier de ces démarches sous peine d'être dissoutes et de voir leurs biens saisis et liquidés. Les congrégations qui n'obtiendront pas leur reconnaissance seront également dissoutes avec saisie et liquidation de leurs biens (article 18). Enfin, l'article 14 interdit l'enseignement aux membres des congrégations non autorisées, première mesure contre l'enseignement congréganiste qui aboutira avec la loi du 7 juillet 1904.

Cette loi stipule que l'enseignement sera désormais interdit en France aux congrégations religieuses. Par conséquent, les congrégations dont le but était exclusivement d'enseigner seront supprimées dans un délai maximum de dix ans, leurs établissements et classes fermés, leurs biens saisis et administrés par un liquidateur judiciaire qui procédera à leur liquidation<sup>9</sup>. Les congrégations non exclusivement enseignantes, autorisées ou demandant à l'être, ne pourront plus enseigner et garderont leur autorisation pour les autres services.

Ces mesures ont frappé très durement les congrégations présentes dans le Rhône dont beaucoup se consacraient à l'enseignement. Jusqu'en 1873, il y a plus d'écoles congréganistes publiques que d'écoles publiques laïques<sup>10</sup>. Citons également ces chiffres : dans le département du Rhône, entre 1837 et 1840, le nombre d'institutrices religieuses passe de 115 à 374 alors que celui des institutrices laïques ne passe que de 56 à 60<sup>11</sup>.

---

9. La saisie et la liquidation des biens des congrégations dissoutes se feront par l'administration judiciaire jusqu'en 1910 pour être ensuite confiées à l'administration des Domaines.

10. Bernadette Truchet "Le rôle des congrégations féminines à Lyon au XIX<sup>e</sup> siècle" dans *Les religieuses dans le cloître et dans le monde*, p. 816. (Voir bibliographie).

11. Renseignements tirés de Bernard Barfety, *La vie de l'Eglise de Lyon sous la Monarchie de juillet (1835-1840)*, p. 133. (Voir bibliographie).

Au début de la sous-série 6 V ont été classés les dossiers relatifs aux demandes d'exonération de la taxe d'accroissement touchant les congrégations. Cette taxe a été fixée par les lois du 28 décembre 1880, 29 décembre 1884 et 16 avril 1895. Taxe annuelle et obligatoire sur la valeur brute des biens meubles et immeubles elle est due par toutes les congrégations, autorisées ou non. Les biens affectés à des œuvres d'assistance aux infirmes, malades et indigents, enfants orphelins et abandonnés peuvent être exemptés par un décret rendu en conseil d'Etat.

## **Cultes non catholiques**

Les cultes protestants sont organisés par le Concordat et leur réglementation fixée par les Articles Organiques de la loi du 18 germinal an X. Les cultes protestants sont reconnus, leurs ministres payés par l'Etat.

### **Culte réformé**

Il s'organise autour des pasteurs, des consistoires locaux et des synodes. Le synode est formé de cinq églises consistoriales. Une église consistoriale doit comprendre 6 000 personnes de la confession calviniste. Le consistoire se compose de pasteurs et de six à douze anciens qui sont choisis parmi les notables locaux et dont le renouvellement partiel a lieu tous les deux ans, par élections. Le consistoire assure la discipline et administre les biens et les revenus de l'Eglise. Les synodes, formés d'un pasteur et d'un ancien de chaque église veille à la célébration du culte, à l'enseignement et à la conduite des affaires ecclésiastiques. Ils ne se réunissent que sur la permission gouvernementale et leurs décisions doivent être approuvées par le gouvernement.

### **Culte luthérien**

On retrouve les mêmes structures et les mêmes règles que celles du culte réformé. Le synode du culte réformé devient l'inspection formée de cinq églises consistoriales. Il existe en plus trois consistoires généraux à Strasbourg, Mayence et Cologne qui peuvent s'assembler après autorisation

du gouvernement. Entre deux assemblées, c'est le Directoire qui assure la conduite des affaires du culte.

Les traitements des pasteurs, à la charge de l'Etat se répartissent en trois catégories. Les pasteurs de 1<sup>ère</sup> classe (chefs-lieux de département et communes de plus de 30 000 habitants) reçoivent annuellement 2 200 francs. Les pasteurs de 2<sup>e</sup> classe (chefs-lieux d'arrondissement et communes de 5 000 à 30 000 habitants) 2 000 francs. Les pasteurs de 3<sup>e</sup> classe (communes de moins de 5 000 habitants) 1 800 francs.

Comme pour le culte catholique, la paroisse est la base des circonscriptions ecclésiastiques des cultes protestants. Elle est administrée par un conseil presbytéral composé des pasteurs, membres de droit, et de laïcs élus.

### **Culte israélite**

C'est le décret du 17 mars 1808 qui fixe les règles d'organisation et de fonctionnement du culte israélite arrêtées par le règlement de l'assemblée générale des juifs du 10 décembre 1806. Il prévoit qu'il y aura une synagogue et un consistoire pour une communauté de 2 000 personnes. Le consistoire est composé d'un grand rabbin, d'un rabbin et de trois autres israélites et présidé par le plus âgé de ses membres, désigné sous le nom d'ancien.

Vingt-cinq notables sont désignés par le ministre de l'Intérieur sur la présentation du consistoire central et l'avis du préfet. Ils éliront les membres du consistoire. Ceux-ci devront être agréés par le ministre des Cultes sur l'avis du préfet.

Il y aura également un consistoire central à Paris, composé de trois rabbins choisis, par le ministre de l'Intérieur, parmi les grands rabbins des synagogues consistoriales, et de deux autres israélites. Il veille à l'exécution de ce règlement, confirme la nomination des rabbins et peut proposer au gouvernement la destitution des rabbins et des membres des consistoires.

Les traitements et les frais du culte sont à la charge des communautés juives, au sein de chaque consistoire qui désigne un receveur pour la perception des sommes.



## **Séparation des Eglises et de l'Etat et associations cultuelles**

La loi du 9 décembre 1905 de séparation des Eglises et de l'Etat met fin au régime concordataire. Désormais, “la République ne reconnaît, ne salarie ni ne subventionne aucun culte”. Le budget des cultes est supprimé à partir du 1<sup>er</sup> janvier 1906. Dans un délai d'un an, les établissements publics du culte seront supprimés et leurs biens transférés aux associations cultuelles formées pour assurer les frais, l'entretien et l'exercice du culte. Un inventaire de ces biens sera dressé par l'administration des Domaines, ainsi que celui des biens de l'Etat, des départements et des communes dont les établissements publics du culte avaient la jouissance. Si aucune association ne se forme, les biens seront attribués aux établissements communaux d'assistance ou de bienfaisance situés dans l'étendue de la circonscription ecclésiastique concernée (article 9).

La loi prévoit également l'attribution de pensions pour les prêtres de plus de soixante ans et ayant servi au moins trente ans et pour ceux âgés de plus de quarante-cinq ans et ayant servi au moins vingt ans. Les autres ministres du culte, pendant quatre ans à compter de la suppression du budget des cultes, recevront une allocation dont la durée de perception sera doublée pour les prêtres exerçant dans les communes de moins de 1 000 habitants. Sur les mêmes bases, les départements et les communes pourront accorder des pensions et des allocations.

L'Etat continue cependant d'assurer une surveillance du culte en contrôlant les réunions pour la célébration du culte qui sont placées sous la surveillance du préfet. Les réunions publiques cultuelles doivent faire l'objet d'une déclaration préalable. La réglementation demeure concernant les manifestations extérieures du culte (cérémonies, processions, fêtes...), les sonneries de cloches.

La sous-série 8 V est peu volumineuse car la majorité des documents relatifs à l'application de la loi du 9 décembre 1905 et à ses conséquences est classée en sous-série 2 Q. En effet, la plupart des établissements ecclésiastiques suivant l'interdiction du pape Pie X, ne s'est pas formée en associations cultuelles. Par conséquent, les biens des anciens établissements

publics du culte sont mis sous séquestre et dévolus. Ces opérations, ainsi que l'inventaires des biens des établissements publics du culte, donnent lieu à un ensemble documentaire riche d'informations sur les rapports entre l'Eglise et l'Etat après la loi de séparation.

## BIBLIOGRAPHIE INDICATIVE

### Ouvrages généraux

CHOLVY (Gérard) et HILAIRE (Yves-Marie), *Histoire religieuse de la France contemporaine, 1800-1930*, 2 vol., Toulouse, Bibliothèque historique Privat, 1985-1986.

ISAMBERT (François-André) et TERRENOIRE (Jean-Paul), *Atlas de la pratique religieuse des catholiques en France*, Paris, Presses de la Fondation nationale des sciences politiques, édition du C.N.R.S., 1980, 190 p.

LE GOFF (Jacques), dir. et RÉMOND (René), dir., *Histoire de la France religieuse*, Paris, Seuil, 1988-1992. T. 3 : *Du roi Très Chrétien à la laïcité républicaine (XVIII<sup>e</sup>-XIX<sup>e</sup> siècle)*, 1991, 556 p. T. 4 : *Société sécularisée et renouveaux religieux (XX<sup>e</sup> siècle)*, 1992, 478 p.

MAYEUR (Jean-Marie), dir., *L'histoire religieuse de la France, XIX<sup>e</sup>-XX<sup>e</sup> siècle, problèmes et méthodes*, Paris, Beauchesne, 1975, 290 p.

RÉMOND (René), *L'anticléricalisme en France de 1815 à nos jours*, Bruxelles, Editions Complexe, 1985, 378 p.

### Sources archivistiques et historiques

ARCHIVES NATIONALES, *Les sources de l'histoire de l'architecture religieuse aux Archives nationales de la Révolution à la Séparation, 1789-1905*, Paris, Archives nationales, 1994, 196 p.

“Archives religieuses et recherche historique”. Etudes rassemblées à l’occasion de stages organisés par la Direction des Archives de France, publiées dans *La Gazette des Archives*, n° 165, 2<sup>e</sup> trim. 1994.

GADILLE (Jacques), *Guide des archives diocésaines françaises*, Lyon, Centre d'histoire du catholicisme, 1971, 166 p.

MOLETTE (Charles), *Guide des sources de l'histoire des congrégations féminines françaises de vie active*, Paris, Editions de Paris, 1974, 479 p.

VACHER (Thérèse), *Les archives des congrégations françaises de Saint-Joseph*, Publications du D.E.A. d'histoire religieuse, Universités Lumière-Lyon II, Jean Moulin-Lyon III, Jean Monnet-Saint-Etienne, Lyon, 1991, 77 p.

WACHÉ (Brigitte), *Initiation aux sources archivistiques de l'histoire du catholicisme français*, Publications du D.E.A. d'histoire religieuse, Universités Lumière-Lyon II, Jean Moulin-Lyon III, Jean Monnet-Saint-Etienne, Lyon, 1992, 111 p.

WAQUET (Henri), *Les sources de l'histoire religieuse de la France dans les Archives départementales, communales, hospitalières et privées*, Toulouse, Occitania, 1925, 35 p.

### **Histoire administrative**

*Administration et Eglise du Concordat à la Séparation de l'Eglise et de l'Etat*, Ecole pratique des hautes études, hautes études médiévales et modernes n° 58, Genève, Librairie Droz, 1987, 164 p.

AFFRE (Mgr.) et DARBOY (Mgr.), *L'administration temporelle des paroisses*, Paris, Librairie d'Adrien Le Clere et C<sup>ie</sup>, 1863, 357 p.

LENIAUD (Jean-Michel), *L'administration des Cultes pendant la période concordataire*, Paris, Nouvelles éditions latines, 1988, 428 p.

LODS (Armand), *Traité de l'administration des cultes protestants*, Paris, 1896, 579 p.

SERRIER (P.J.), *Code pratique des fabriques paroissiales*, Parution Barbezieux : chez l'auteur, 1895, 215 p.

VUILLEFROY (A), *Traité de l'administration du culte catholique*, Paris, 1842, 528 p.

### **Personnel ecclésiastique**

BOUDON (Jacques-Olivier), *L'épiscopat français à l'époque concordataire, 1802-1905*, Paris, Les éditions du Cerf, coll. "Histoire religieuse de la France", 1996, 589 p.

DOLE (Georges), *Les professions ecclésiastiques : fiction juridique et réalité sociologique*, Paris, Librairie générale de droit et de jurisprudence, 1987, 590 p.

LAUNAY (Marcel), *Le bon prêtre. Le clergé rural au XIX<sup>e</sup> siècle*, Paris, Aubier, 1986, 326 p.

PIERRARD (Pierre), *Histoire des curés de campagne de 1789 à nos jours*, Paris, Plon, coll. "Terres de France", 1986, 337 p.

PIERRARD (Pierre), *La vie quotidienne du prêtre français au XIX<sup>e</sup> siècle, 1801-1905*, Paris, Hachette, coll. "La vie quotidienne", 1986, 488 p.

### **Ordres et congrégations**

BARATAY (Eric), "Affaires de mœurs, conflits de pouvoir et anticléricalisme : la fin de la congrégation des frères de Saint-Joseph en 1888", dans *Revue d'histoire de l'Église de France*, n° 213, juillet-décembre 1998, p. 299-322.

CHOLVY (Gérard), dir. et CHALINE (Nadine-Josette), dir., *L'enseignement catholique en France aux XIX<sup>e</sup> et XX<sup>e</sup> siècles*, Paris, Les éditions du Cerf, 1995, 294 p.

MAYEUR (Jean-Marie), dir., HILAIRE (Yve-Marie), dir. et DUCLOS (Paul), dir., *Dictionnaire du monde religieux dans la France contemporaine. 1 : Les Jésuites*, Paris, Beauchesne, 1985, 270 p.

OURY (Guy-Marie), *Dictionnaire des ordres religieux et des familles spirituelles*, C.L.D., Chambray-lès-Tours, 1988, 280 p.

### **Protestantisme**

MAYEUR (Jean-Marie), HILAIRE (Yves-Marie) et ENCREVE (André), dir., *Dictionnaire du monde religieux dans la France contemporaine. 5 : Les Protestants*, Paris, Beauchesne, 1993, 530 p.

### **Séparation des Eglises et de l'Etat**

MAYEUR (Jean-Marie), *La séparation des Eglises et de l'Etat*, Paris, Editions Ouvrières, 1991, 190 p.

MAUDUIT (Anne-Marie) et MAUDUIT (Jean), *La France contre la France : la séparation de l'Eglise et de l'Etat (1900-1906)*, Paris, Plon, 1984, 371 p.

### **Ouvrages locaux**

DURAND (Jean-Dominique), dir. et PRUDHOMME (Claude), dir., *Guide du chercheur en histoire religieuse dans le département du Rhône*, Publications du D.E.A. d'histoire religieuse, Universités Lumière-Lyon II, Jean Moulin-Lyon III, Jean Monnet-Saint-Etienne, Lyon, Presses universitaires de Lyon, 1993, 144 p.

GADILLE (Jacques), dir., *Histoire des diocèses de France : le diocèse de Lyon*, Paris, Beauchesne, 1983, 350 p.

MAYEUR (Jean-Marie) et HILAIRE (Yves-Marie), *Dictionnaire du monde religieux dans la France contemporaine. 6 : Lyon, le Lyonnais-le Beaujolais*, Paris, Beauchesne, 1994, 456 p.

VAUCELLES (Louis de), *Le Nouvelliste de Lyon et la défense religieuse (1879-1889)*, Paris, Société d'édition "Les belles Lettres", 1970, 283 p.

### **Personnel ecclésiastique**

BERTHOD (Bernard) et LADOUS (Régis), *Le cardinal Gerlier (1880-1965)*, Lyon, LUGD, coll. "Hommes et régions", 1995, 96 p.

GIRI (René), "La guerre des évêques de Lyon. De la Révolution à la Restauration", dans *Cahiers du Rhône* 89, n° 5, 1990, p. 21-40.

SIX (Jean-François), *Un prêtre, Antoine Chevrier, fondateur du Prado (1826-1879)*, Paris, Editions du Seuil, 1965, 537 p.

### **Exercice et police du culte, pratiques religieuses**

BARFETY (Bernard), *La vie de l'Eglise de Lyon sous la Monarchie de juillet (1835-1840)*, Diplôme d'études supérieures, Lyon, 1953, 218 p.

BEAUPÈRE (Jean), *Les oppositions religieuses à Lyon au temps de l'assemblée des notables, 1871-1875*, Diplôme d'études supérieures, Lyon, 1956, 157 p.

BOUTRY (Philippe), *Prêtres et paroisses au pays du curé d'Ars*, Paris, Les éditions du Cerf, 1986, 706 p.

DUMONS (Bruno) et POLLET (Gilles), "Enterrement civil et anticléricalisme à Lyon sous la Troisième République (1870-1914)", dans *Revue d'histoire moderne et contemporaine*, t. XXXVII, juillet-septembre 1990, p. 478-499.

PIN (Emile), *Pratique religieuse et classes sociales dans une paroisse urbaine : Saint-Pothin à Lyon*, Paris, Editions S.P.E.S., 1956, 444 p.

### **Immeubles et bâtiments**

CADIEU-DUMONT (Céline), *Architecture des édifices culturels lyonnais au XIX<sup>e</sup> siècle (1802-1905) : guide des sources*, Lyon, Archives municipales, 1996, 144 p.

CADIEU-DUMONT (Céline), “Architecture des édifices culturels lyonnais au XIX<sup>e</sup> siècle (1802-1905) : sources archivistiques”, dans *Bulletin de la Société historique, archéologique et littéraire de Lyon*, t. XXVI, 1996, p. 83-102.

MARTIN (Jean-Baptiste), *Histoire des églises et chapelles de Lyon*, 2 vol., Lyon, Lardanchet, 1908.

### **Ordres et congrégations, enseignement congréganiste**

DEVIS (Jean), *Le collège Notre-Dame des Minimes à Lyon, 1826-1976*, diplôme d'études supérieures, Lyon II, 1987.

DI MARCO (Anna), *Une congrégation de femmes enseignantes au XIX<sup>e</sup> siècle, les Sœurs de Saint-Joseph de Lyon*, diplôme d'études supérieures, Lyon II, 1988.

DROUILLY (François), *L'école primaire congréganiste dans le département du Rhône, 1850-1880*, Diplôme d'études supérieures, Lyon, 1965, 203 p.

GUILLERMIN (Yvette), *L'institution des Chartreux à Lyon (1884-1905)*, diplôme d'études supérieures, Lyon II, 1977.

MARTIN (Jean-François) et ROSSET (Marie-Françoise), *L'école primaire dans le Rhône (1815-1940)*, Lyon, Archives départementales, 1997, 217 p.

PELISSIER (Catherine) et DUMONS (Bruno), “La congrégation des Messieurs et la société de Saint-Vincent-de-Paul à Lyon sous la Troisième République. Sociologie comparée”, dans *Revue d'histoire de l'Eglise de France*, n° 200, t. LXXVIII, 1992, p. 34-56.

PUPIER (Annick), *L'école Saint-Thomas d'Aquin (Oullins), 1833-1903*, diplôme d'études supérieures, Lyon II, 1989.

ROCHEFORT (Alexandra), *Les Sœurs de Saint-Charles de Lyon et l'éducation féminine au XIX<sup>e</sup> siècle (1802-1904)*, diplôme d'études supérieures, Lyon II, 1989.



ROCHER (Philippe), *Un collège de la Compagnie de Jésus aux XIX<sup>e</sup>-XX<sup>e</sup> s., Notre-Dame de Mongré à Villefranche-sur-Saône (1851-1940)*, diplôme d'études supérieures, Lyon II, 1992.

SAUSSAC (Roland), *La communauté Saint-Charles de Lyon pendant la Révolution, 1789-1799*, dans " *Religieux et religieuses pendant la Révolution*", t. 2 : *Survie et renouveau*, actes du colloque de la Faculté de Théologie de l'Université Catholique de Lyon (15-17 septembre 1992), Lyon, PROFAC, 1995, p. 65-80.

STEYERT (André), *Les religieuses de Sainte-Claire à Lyon*, Lyon, Imprimerie M. Paquet, 1899-1900.

TRUCHET (Bernadette), "Renouveau ou continuité des congrégations-? L'exemple lyonnais, 1794-1816", dans *Religieux et religieuses pendant la Révolution, t. 2 : Survie et renouveau*, actes du colloque de la Faculté de Théologie de l'Université Catholique de Lyon (15-17 septembre 1992), Lyon, PROFAC, 1995, p. 235-250.

TRUCHET (Bernadette), "Le rôle des congrégations féminines à Lyon au XIX<sup>e</sup> siècle", dans *Les religieuses dans le cloître et dans le monde*, actes du II<sup>e</sup> colloque du C.E.R.C.O.R. Poitiers 1986, Université de Saint-Etienne, 1994, p. 813-823.

WILLETTE (Thibaud), *L'externat Saint-Joseph. Un collège jésuite à Lyon (1871-1914)*, diplôme d'études supérieures, Lyon III, 1993.

### **Protestantisme**

GENNERAT (Roland), "Les membres du Consistoire de l'Eglise réformée de Lyon de 1803 à 1805", dans *Bulletin de la Société de l'histoire du protestantisme français*, t. 139-2, avril-mai-juin 1993, p. 285-299.

GENNERAT (Roland), *Histoire des Protestants à Lyon des origines à nos jours*, Mions, Au jet d'encre, 1994, 277 p.

### **Séparation des Eglises et de l'Etat**

LAPERRIÈRE (Guy), *La "Séparation" à Lyon (1904-1908). Etude d'opinion publique*, Lyon, 1973, 220 p.

LARDET (G), *La municipalité lyonnaise et son attitude en face de l'Eglise catholique avec la séparation des Eglises et de l'Etat*, Diplôme d'études supérieures, Lyon, 1962, 77 p.

# SOURCES COMPLEMENTAIRES

## ARCHIVES PUBLIQUES

### Archives départementales du Rhône

*Série E-dépôt : archives des communes déposées*

Dossiers de travaux et d'aménagement effectués dans les églises et presbytères (série M), archives de l'administration des Cultes (série P), dossiers concernant l'assistance (série Q) et l'enseignement congréganiste et privé (série R).

*Série J : archives privées*

*3 J : fonds Léon Galle* : fonds de l'érudit lyonnais Léon Galle qui réunit de nombreux ouvrages et documents sur l'histoire de Lyon aux XIX<sup>e</sup>-XX<sup>e</sup> siècles, notamment sur la vie religieuse, l'exercice du culte, les églises de Lyon, le personnel ecclésiastique.

*42 J : fonds des architectes Desjardins et Cateland* : ce fonds contient des dossiers de travaux effectués dans des églises par l'architecte Desjardins.

42 J 16-17      Eglise Saint-Irénée de Lyon (1860-1868).

42 J 18-19      Eglise Notre-Dame-des Marais de  
Villefranche-sur-Saône (1849-1906).

- 42 J 20            Eglise Notre-Dame de Brouilly (1854-fin XIX<sup>e</sup> siècle).
- 42 J 21            Eglise de Marcy-sur-Anse (1883).
- 42 J 52            Documents sur l'architecture de Lyon, photographies, gravures, cartes postales : église Saint-François, Fourvière, temple protestant des Brotteaux, église Saint-Vincent, temple israélite, église de la cité Rambaud, église de Sainte-Anne-du-Sacré-Cœur, chapelle de la confession d'Augsbourg (1858-1955).

*61 J : fonds Barreton* : archives provenant de l'atelier de Jean-Bapiste Barreton, peintre verrier à Grigny (Rhône), de ses associés et successeurs (milieu XIX<sup>e</sup>-début XX<sup>e</sup> siècle). De nombreuses sources iconographiques intéressent l'histoire des édifices cultuels lyonnais.

*151 J : fonds du grand séminaire de Lyon* : dossiers sur les travaux réalisés, les acquisitions et aliénations de biens fonciers, les bourses accordées aux séminaristes.

*152 J : fonds du petit séminaire de l'Argentière à Aveize* : ce fonds se compose, pour l'essentiel, de registres de fournitures.

*Série K : lois, ordonnances, arrêtés (1800-1940)*

*1 K-3 K : bulletin des lois, Moniteur, Journal officiel*

Collections du *Bulletin des lois*, du *Moniteur* et du *Journal Officiel* renfermant les lois, ordonnances et décrets relatifs aux cultes de l'an VIII à 1940.

*4 K : arrêtés du préfet*

- 4 K 51-70            Circonscriptions administratives et paroissiales, cultes (1832-1884).

- 4 K 148-165 Fabriques (1876-1940).
- 4 K 166-219 Comptabilité des églises et fabriques, écoles primaires, dons et legs (1832-1909).
- 4 K 240-251 Dons et legs (1839-1926).
- 4 K 253-266 Instruction publique : ouvertures d'écoles, subventions (1875-1914).
- 4 K 267-270 Cultes (1874-1909).

*5 K : conseil de préfecture*

Dossiers de procédures relatifs aux suppressions d'écoles congréganistes, demandes d'autorisation d'ester en justice pour régler des litiges entre communes et fabriques, dossiers de dons et legs.

*Série L : documents de la période révolutionnaire*

*1 L : administration du département*

**Cultes**

- 1 L 1082-1091 Constitution civile du clergé (1789-an VII).
- 1 L 1092-1124 Police des cultes (1790-an VIII).
- 1 L 1125-1136 Frais du culte (1790-an VIII).

**Assistance publique**

- 1 L 1165 Maison de l'enfance de la Croix-Rousse (an IV-an V).
- 1 L 1166 Maison de la Providence (1790-1792).
- 1 L 1168 Œuvres de la Marmite (1791-an VII).

*2 L-4 L : administration des districts***Cultes**

- 2 L 146-153     District de Lyon ville (1790-an IV).  
3 L 169-178     District de Lyon campagne (1790-an IV).  
4 L 72-78        District de Villefranche (1790-an IV).

*fonds des municipalités de cantons***Cultes**

- 18 L 50            Neuville-sur-Saône (an IV-an VIII).  
21 L 34            Saint-Genis-Laval (an IV-an VIII).

*Série M : administration générale et économie (1800-1940)**1 M : administration générale du département*

Circulaires ministérielles relatives aux cultes et à l'instruction publique, correspondance du cabinet du préfet, personnel ecclésiastique, dossiers de légion d'honneur des pasteurs Aeschimann père et fils, œuvres charitables (1844-1917) : 1 M 105, 112, 144, 147, 149, 198, 235, 241, 248.

*3 M : élections*

Dossiers du déroulement et des résultats des différentes élections contenant notamment des rapports de police qui peuvent renseigner sur l'attitude politique du clergé.

*4 M : police*

Dossiers concernant la surveillance des cultes et du clergé (an VII-1938) : 4 M 7, 229, 233, 270-271, 275, 287, 299-301, 450, 481, 484, 499, 518-519, 581, 619-621, 645.

*6 M : population, affaires économiques, statistiques*

Recensements de population : l'année 1851 indique l'appartenance aux cultes des personnes recensées.

*Série N : administration et comptabilité départementales (1800-1940)**1 N : conseil général et commission départementale*

Délibérations du conseil général du Rhône depuis l'an VIII.

*4 N : bâtiments départementaux*

Un dossier concernant l'hôtel de Chevrières à Lyon où était installé le petit séminaire Saint-Jean.

*Série O : administration et comptabilité communales (1800-1940)*

Dossiers des dons et legs en faveur des établissements ecclésiastiques. Dossiers concernant les travaux effectués dans les églises et presbytères communaux.

*Série Q : Domaines, Enregistrement, Hypothèques (1790-1940)**1 Q : Biens nationaux*

Dossiers relatifs à l'estimation et la vente des biens nationaux de 1<sup>ère</sup> origine.

## *2 Q : Domaines*

Dossiers relatifs aux inventaires d'églises effectués suite à la loi de séparation des Eglises et de l'Etat, dossiers concernant le séquestre et la dévolution des biens ecclésiastiques après 1905, dossiers concernant la liquidation des congrégations religieuses.

## *Série R : affaires militaires, organismes de temps de guerre (1800-1940)*

On trouvera dans les dossiers relatifs au conseil de révision des documents sur l'exemption des ecclésiastiques.

## *Série T : enseignement, affaires culturelles, sports (1800-1940)*

### *1 T : enseignement*

#### **Fonds du Rectorat**

- |             |  |
|-------------|--|
| 1 T 4       | Liste des enfants de chœur de l'église Saint-Bonaventure de Lyon (1810).                       |
| 1 T 169-170 | Comités protestants.   |
| 1 T 187     | Ecoles de filles tenues par les congrégations de Saint-Charles et de Saint-Joseph (1826-1844). |
| 1 T 188     | Ecoles des Frères des Ecoles chrétiennes (1810-1831).  |
| 1 T 191     | Association charitable du Saint-Viateur (1829-1831).   |
| 1 T 314-315 | Faculté de théologie (1814-1881).  |



1 T 361            Congrégations religieuses de la Loire (1867-1869).

**Fonds de la préfecture** (ce fonds n'étant pas définitivement classé, les cotes mentionnées sont provisoires)

T 8-9             Ecoles des Frères des Ecoles chrétiennes (an XII-1883).

T 101 / 1-4        Laïcisation (dossiers par communes) (1886-1907).

T 180 / 2         Ecoles secondaires ecclésiastiques et écoles cléricales, écoles protestantes primaires, écoles évangéliques, écoles israélites (1814-1890).

T 232-260         Ecoles libres (dossiers par communes) (1852-1890).

T 273             Faculté de théologie (1868-1878), université catholique (1879-1882).

T 624             Enseignement privé : laïcisation (1895-1914).

*3 T : archives*

3 T 61             Réintégration de documents provenant d'établissements ecclésiastiques (1820-1925).

*4 T : affaires culturelles*

4 T 4             Commission départementale pour le classement des objets historiques ou artistiques dans les édifices religieux (1905-1916).

4 T 6             Administration des Monuments historiques dans le Rhône : dossiers concernant la cathédrale Saint-Jean de Lyon (1897-1944).

- 4 T 8 Dossiers de travaux effectués dans des chapelles (1843-1859).
- 4 T 9 Monuments historiques et objets d'art : dossiers concernant notamment la cathédrale Saint-Jean et le mobilier de l'archevêché (1887-1937).
- 4 T 10-12 Travaux dans les Monuments historiques : cathédrale Saint-Jean, manécanterie, églises de Lyon (1886-1945).
- 4 T 14 Travaux dans les monuments historiques : églises hors de Lyon (1<sup>ère</sup> moitié du XX<sup>e</sup> siècle).
- 4 T 15-16 Propositions de classement : églises (1806-1943).
- 4 T 32 Monument religieux des Brotteaux élevé à la mémoire des victimes du siège de Lyon en 1793 : documents sur l'établissement des Capucins (1838-1839).
- 4 T 56 Attribution d'œuvres d'art dans les églises (1821-1901).

*Série U : justice*

Fonds du tribunal de grande instance de Lyon, fonds du parquet de la Cour d'appel de Lyon : dossiers relatifs aux procédures intentées contre les congrégations religieuses après les lois et décrets de 1880, 1901 et 1904.

*Série X : assistance et prévoyance sociale*

Documents concernant le personnel religieux des établissements hospitaliers, dossiers relatifs aux œuvres et associations charitables.

*Série Y : établissements pénitentiaires**1 Y : fonds de la préfecture*

Renseignements sur les établissements pénitentiaires et religieux (1883-1934) : 1 Y 19.

Établissements pénitentiaires et colonies tenus par des congrégations, personnel religieux des prisons : 1 Y 42, 52, 127-128, 289, 305, 320-333, 346-347, 351, 357.

Cultes catholique, protestant et israélite : 1 Y 26, 99, 182, 340.

Aumôniers et pasteurs des prisons : 1 Y 141, 145, 155, 182, 240, 280, 309, 340.

*Série Z : sous-préfecture de Villefranche-sur-Saône (ce fonds n'étant pas définitivement classé, les cotes mentionnées sont provisoires)*

- |            |  |
|------------|--|
| Z 31 / 182 | Cultes (an IX-1806).   |
| Z 31 / 183 | Enquêtes sur les biens des fabriques et sur les presbytères (1807-1808).           |
| Z 56 / 38  | Congrégations religieuses (1901-1907).   |
| Z 56 / 126 | Culte catholique, dons et legs aux fabriques (1829-1847).                          |
| Z 56 / 132 | Fabriques, circonscriptions ecclésiastiques, personnel ecclésiastique (1818-1865). |
| Z 56 / 163 | Congrégations religieuses.   |
| Z 56 / 193 | Erections d'églises.   |
| Z 56 / 198 | Eglises, presbytères.  |

Z 56 / 199 Biens des fabriques.

Z 56 / 244 Congrégations religieuses, écoles libres.

Z 58 / 64 Presbytères.

*Périodiques* (les dates indiquées sont celles des collections souvent incomplètes des Archives départementales du Rhône)

*Bulletin des facultés catholiques de Lyon* (octobre-décembre 1906 ; avril-décembre 1909).

*Le Courrier de Lyon* (1832-1833 ; 1870-1901).

*La Croisade* : journal catholique militant (mai 1904).

*La Croix du Rhône* : vie catholique lyonnaise (1922-1943).

*L'Echo de Fourvière* : revue politique et religieuse (1870-1944).

*L'Eclair* : journal catholique, politique et littéraire (1881-1888).

*L'Express de Lyon* (1910).

*La liberté religieuse* : organe de défense des congrégations et des droits catholiques (septembre 1901-novembre 1902).

*Le Lien* : feuille de l'Eglise évangélique et des intérêts protestants à Lyon (novembre-décembre 1909).

*Le Nouvelliste* (1880-1944).

*Ordo de l'Eglise de Lyon* (1851-1982).

*La Paix de l'Eglise* : journal des intérêts protestants (1877-juin 1878).

*Le Progrès* (à partir de 1859).

*Le Reporter lyonnais* : consacré à la défense de l'enseignement libre et laïc (décembre 1902-janvier 1903).

*La Revue rouge* : pamphlet socialiste anti-clérical (1898).

*Le Salut Public* (1870-1943).

*La Semaine catholique de Lyon*.

*La Semaine religieuse* (1880-1942).

### **Archives départementales de l'Ain**

*Série V : administration des Cultes (1800-1940)* : on recherchera dans cette série les documents concernant les communes et paroisses de Crépieux-la-Pape, Genay, Rillieux-la-Pape, Sathonay-Camp, Sathonay-Village, et, en partie, Miribel, Montanay et Neyron, détachées du département de l'Ain et rattachées au département du Rhône en 1967.

### **Archives départementales de l'Isère**

*Série V : administration des Cultes (1800-1940)* : on recherchera dans cette série les documents concernant les communes et paroisses de Bron, Vaulx-en-Velin, Vénissieux et Villeurbanne, détachées du département de l'Isère et rattachées au département du Rhône en 1852, ainsi que celles de Chassieu, Décines-Charpieu, Genas, Jonage, Jons, Meyzieu, Pusignan, Saint-Bonnet-de-Mure, Saint-Laurent-de-Mure, Saint-Pierre-de-Chandieu et Toussieu, détachées en 1967.

## Archives départementales de la Loire

*Série V : administration des Cultes (1800-1940)* : on recherchera notamment, dans cette série, les dossiers des prêtres du diocèse de Lyon nommés dans le département de la Loire, les dossiers des établissements des congrégations religieuses présents dans la Loire.

## Archives municipales de Lyon

Les archives modernes de la ville de Lyon sont classées en série continue (WP). On pourra se reporter à l'état général des versements réalisé par Céline Cadieu-Dumont. Pour le détail complet des cotes et des articles des documents concernant les édifices cultuels de Lyon, consulter *L'architecture des édifices cultuels lyonnais au XIX<sup>e</sup> siècle : guide des sources* établi par Céline Cadieu-Dumont, Archives municipales de Lyon.

### *Bâtiments communaux*

- |                               |   |
|-------------------------------|---|
| 454 WP 15-17,<br>24, 26,28-29 | Ecoles congréganistes (1872-1885).  |
| 454 WP 27                     | Ecoles du culte réformé : travaux, baux (1878-1887).  |
| 469 WP 1-5                    | Horloges des édifices cultuels : installation, entretien, réparations (1794-1907).  |
| 470 WP 7                      | Manécanterie : travaux (1810-1888).   |
| 470 WP 9-12                   | Palais de l'archevêché : travaux (an XII-1896).   |
| 475 WP 4-25,<br>29            | Ce versement renferme les dossiers de travaux de restauration, de construction et d'aménagements effectués dans les édifices cultuels de la ville de Lyon entre 1791 et 1906. On y trouvera notamment de nombreux plans des édifices. |

476 WP 1 Grand séminaire de Lyon : désaffectation d'une partie des jardins.

*Domaines*

741 WP 29 Monastère Sainte-Marie de Bellecour, église Saint-Nizier : location à la ville (1803-1826).

741 WP 55-57,  
60, 72 Biens nationaux : séquestres, ventes et acquisitions de la commune de Lyon des biens appartenant au clergé et aux communautés religieuses (1790-1826).

*Finances*

750 WP 3 Instance en revendication d'immeubles contre le liquidateur des Petits Frères de Marie (1903-1912).

*Instruction publique et Beaux-Arts*

110 WP 57 Rapports entre l'administration municipale et les instances des cultes catholique, protestants et israélite (1882-1905).

111 WP 3 Application de la loi de 1904 sur la suppression de l'enseignement congréganiste.

112 WP 48 Dévolution de l'église Saint-Georges (1907-1914), travaux effectués dans les églises depuis 1905.

- 176 WP 3-4,  
38 Ecoles congréganistes (1873-1880), congrégations (1922-1924), fabriques (1791-1879), séminaires (1791-1879).

*Pompes funèbres et cimetières-Bureau des inhumations*

- 1003 WP 49-50 Cimetière des prêtres de Loyasse (1913-1953), cimetière de sœurs hospitalières des Hospices civils de Lyon (1934-1940), cimetière de la Guillotière : inhumation de religieuses (1828).
- 1006 WP 6 Règlement des cimetières lors des fêtes civiles ou religieuses (1922-1937).

*Travaux publics et police de la voirie, voirie*

- 314 WP 1, 3,  
7, 9, 12, 17 Travaux dans les églises : plans des permis de construire (1885-1897).
- 315 WP 17 Grand séminaire de Lyon : alignement et percement de rue (1852-1895).
- 321 WP 115,  
117 Cessions de terrains appartenant aux congrégations des Petites Sœurs des Pauvres et des Sœurs du Verbe Incarné, au profit de la ville de Lyon
- 321 WP 202,  
206 Grand séminaire de Lyon : alignement et percement de rues (1854-1878).
- 344 WP 5, 9,  
12 Grand séminaire de Lyon : travaux (1902).



- 966 WP 19 Horloges des églises : entretien, réparations (1893-1949).
- 969 WP 79-80 Eglises de Lyon, 1<sup>er</sup>-7<sup>e</sup> arrondissements : réparations (dossiers comprenant des photographies) (1912-1957).
- 1419 WP 12 Eglise Saint-Bonaventure : désaffectation du presbytère, travaux de réparation, instance contre la fabrique (1891-1907).
- 1541 WP 75 Atlas des paroisses de Lyon (1900).

*Versements non définis : 305 WP, 306 WP : fonds de l'administration des Cultes (série P), 922-923 WP, 925 WP, 944 WP, 954 WP, 957 WP, 985 WP*

- 305 WP 1-11 Fabriques des paroisses de Lyon : délibérations, budgets et comptes (1791-1906), Consistoires protestants de Lyon : budgets et comptes (1877-1904), Consistoire israélite : budgets et comptes (1877-1906), séminaires diocésains (1791-1879), congrégations (1922-1924), personnel ecclésiastique : traitements et installation (1852-1864).
- 306 WP 1-9 Eglise constitutionnelle (1789-1800), religieux réfractaires (1791-1800), projet de délimitation de circonscriptions ecclésiastiques (1791-1873), rapports entre la municipalité et le clergé catholique (1802-1872), police des cultes (1797-1930), fabriques (1797-1867), congrégations religieuses (1790-1880), culte protestant (1806-1882), culte israélite (1815-1884), séparation des Eglises et de l'Etat, associations culturelles (1901-1933).

- 922 WP 24 Grand séminaire de Lyon : alignement et percement de rues (1920-1921).
- 923 WP 40-41 Eglise Saint-Bonaventure : alignement, dégagement et travaux (1887-1903).
- 923 WP 72 Edifices du culte : travaux (1871-1925).
- 923 WP 323 Statistiques des cultes, des édifices, des paroisses, des fondations religieuses (1868).
- 925 WP 73 Grand séminaire de Lyon : alignement et percement de rues (1853-1865).
- 925 WP 233-234 Eglises de Lyon : travaux (1835-1890).
- 944 WP 1-2 Cure de Saint-Pierre-de-Vaise, église de Saint-Augustin : démolition (1912-1915).
- 954 WP 58 Eglises et presbytères : aménagements et réparations (1791-1915).
- 957 WP 41, 108 Eglises et synagogue : réparations, travaux de voirie (1925-1935).
- 985 WP 107 Police et surveillance du culte (1790-1869).

*Mairies des communes rattachées : la Croix-Rousse, la Guillotière, Saint-Rambert-l'Île-Barbe.*

- 3 WP 206 Croix-Rousse : rapports entre la municipalité et le clergé, construction d'églises, délimitation de paroisses, nomination de desservants, conseils de fabriques, dons et legs, communautés religieuses (1791-1855).

- 4 WP 68      La Guillotière : écoles congréganistes (1810-1852).
- 4 WP 86      La Guillotière : sonneries de cloches, offices, cérémonies, fêtes solennelles, processions.
- 5 WP 203     Saint-Rambert-l'Île-Barbe : création d'un vicariat, nomination du curé, rapports entre la municipalité et le clergé, dons et legs, mesures budgétaires après la Séparation (1848-1900).

*Affiches administratives d'adjudication de travaux après 1789, de la ville de Lyon ou de la préfecture du Rhône*

- 936 WP      De nombreuses affiches concernent des travaux effectués dans les édifices cultuels.

*Série II : archives privées*

*Fonds intéressant l'histoire des édifices cultuels de Lyon*

- II 63      Fonds Joseph Cony, sculpteur (1828-1873).
- II 123     Fonds Georges Keller-Dorian : monographie des églises de Lyon (1905).
- II 128     Fonds Barthélémy Clair Tisseur, architecte (1827-1895).
- II 288     Fonds Ennemond-François Hotelard, architecte (1784-1867).
- 3 II      Fonds Benoît Vermorel, ingénieur-voyer de la ville de Lyon et érudit (1815-1885).
- 9 II      Fonds Lucien Bégule, maître-verrier (1848-1935).

- |       |  |
|-------|--|
| 33 II | Fonds Gaspard André, architecte (1840-1896). |
| 60 II | Fonds Campagne, maître-verrier (1880-1940).  |
| 76 II | Fonds de l'abbé André Chagny (1872-1965).    |

### **Documents figurés**

*Série S : plans*

*Série Ph : photographies*

*Série Fi : cartes postales, gravures, estampes, affiches*

### **Archives municipales de Villefranche-sur-Saône**

Un répertoire manuscrit des documents postérieurs à 1790 permet la recherche dans les différentes séries.

*Série G : impositions* : documents sur les Ursulines de Villefranche.

*Série J : police* : documents sur la police des cultes et la surveillance du clergé.

*Série L : finances* : concessions au cimetière des prêtres, emprunts pour le presbytère, cloches.

*Série M : édifices communaux* : documents concernant notamment l'église Notre-Dame-des-Marais, le presbytère, le couvent des Ursulines.

*Série N : biens communaux* : documents relatifs aux confréries du Saint-Sacrement et de Sainte-Ursule.

*Série O : travaux publics, voirie* : travaux effectués dans l'église Notre-Dame-des-Marais.

*Série P : cultes*

*Série Q : assistance, œuvres charitables* : documents relatifs aux Sœurs de la Providence et aux Sœurs de Saint-Charles.

*Série R : instruction publique, sciences, lettres et arts* : documents concernant la bibliothèque paroissiale.

Il existe également un catalogue des archives conservées à la bibliothèque municipale rédigé par Françoise Texier qui comporte des index des noms de lieux et de personnes et des mots matières permettant de retrouver les documents relatifs aux cultes et à la vie religieuse.

## **Archives municipales de Villeurbanne**

*Série D : administration générale de la commune*

*2 D : actes de l'administration municipale* : registres de correspondance de la mairie à partir de 1826.

*Série M : édifices communaux* : documents concernant l'église des Charpennes (1836-1978), l'église et le presbytère de Cusset (1822-1957).

*Série P 1 : cultes*

## **Bibliothèque municipale de Lyon**

### **Fonds ancien**

Dans l'ensemble des manuscrits qui composent le fonds ancien on trouvera de nombreuses informations sur les cultes et la vie religieuse lyonnaise, notamment dans le fonds Coste. Pour effectuer des recherches on consultera le *Catalogue général des manuscrits des bibliothèques publiques de France* :

*Lyon*, tome XXX, volumes 1 et 2, établi par MM. Molinier et Desvernay en 1900. Une table générale à la fin du volume n° 2 facilite la recherche.

*Fonds Coste* : ce fonds rassemble des documents originaux sur l'histoire de Lyon et, notamment, sur l'histoire religieuse. Pour la recherche il faut se reporter au *Catalogue de la bibliothèque lyonnaise de M. Coste*, de A. Vingtrinier, Lyon, 1853, qui comporte une table alphabétique. Les documents sont répertoriés thématiquement.

### *Cartes et plans*

Carte du diocèse de Lyon (1826).  
Plans d'églises paroissiales de Lyon.  
Plans des couvents et communautés.  
Documents figurés sur les confréries, images de dévotion.

### *Histoire ecclésiastique*

Eglise catholique : histoire générale, état du diocèse, administration et autorité supérieure, statuts, ordonnances et décrets, mandements et lettres pastorales, liturgie, séminaires, petites écoles, écoles ecclésiastiques, théologie, catéchisme, chapitre Saint-Jean, ordres religieux dans la ville, paroisses dans la ville, confréries, établissements de charité, ordres religieux hors la ville, paroisses du diocèse hors la ville, clergé assermenté.

Culte protestant  
Evangélistes réformés, Momiers  
Culte israélite

## **Hospices civils de Lyon**

### **Administration centrale**

On trouvera des documents intéressant le personnel religieux des hôpitaux, les aumôniers, les cultes protestants et israélite.

*Série K : personnel*

*Série L : administration générale* : les registres de délibérations donnent des renseignements sur la nomination des religieux.

### Fonds des hôpitaux

Pour chaque établissement, on consultera la série K (personnel) où on trouvera des registres d'entrées et de sorties des religieux et religieuses et des dossiers individuels, et la série S (aumônerie) où on trouvera des documents relatifs au culte, notamment des registres de baptêmes, de premières communions, et de mariages.

### Archives nationales

*Série D : missions des représentants du peuple et comités des assemblées*

D XIX            Comité ecclésiastique : documents comprenant la correspondance adressée au Comité par les corporations religieuses lors de leur suppression, et concernant la nouvelle organisation du clergé et sa gestion financière.

*Série F : versements des ministères et des administrations qui en dépendent*

*F : enregistrement de la correspondance des ministères*

F 2501-2502    Cultes : enregistrement général (1836).

F 4229-4260    Cultes : comptabilité (an XIII-1834), personnel et secours (1835-1843), envois au conseil d'Etat (1842-1846).

F 4607-4656    Cultes : comptabilité (essentiellement correspondance au département) (an X-1834).

F 6216-6228 Instruction publique : associations religieuses (1864-1877).

*F 7 Police générale*

F 7\* 646-683 Surveillance des prêtres et des émigrés (an IV-an X).

F 7\* 2228 Serment de fidélité à la constitution (an IX).

F 7\* 2259-2260 Cultes (1806-1813).

F 7 3020-3021 Police des cultes (1791-1811).

F 7 8058-8071 Affaires religieuses par département (an XIII-1813).

F 7 12310-12328 Congrégations religieuses non autorisées depuis l'application des décrets de 1880 jusqu'à la loi du 1<sup>er</sup> juillet 1901.

F 7 12387-12411 Police des cultes, notices sur les archevêques et les évêques (1886-1897), manifestations extérieures (an XII-1912), préparation et exécution de la loi sur les congrégations et des lois de séparation (1897-1909), associations cultuelles (1906-1907).

F 7 12459-12463 Mouvement antisémite (1899).

F 7 12477-12486 Agissements cléricaux (1872-1908).



- F<sup>7</sup> 12715-12725      Loi sur les associations (1901-1902), loi de séparation, résistance aux inventaires (1905-1906), agitations cléricales.
- F<sup>7</sup> 12879-12881      Catholicisme, ordres religieux, attitude de l'Eglise pendant la guerre (1914-1918), relations avec le Vatican, processions, fêtes en l'honneur de Jeanne d'Arc, etc. (1875-1925).
- F<sup>7</sup> 13213-13228      Mouvement catholique, notes sur les congrégations (1927), Sociétés sportives et patronages catholiques (1907-1927), Fédération nationale catholique (1924-1932), Ligue des droits des religieux anciens combattants (1924-1927).
- F<sup>13</sup> Bâtiments civils*
- F<sup>13</sup> 770-778      Réparations d'églises et de presbytères, (classement départemental) (1791-1793).
- F<sup>15</sup> Hospices et secours*
- F<sup>15</sup> 191-194      Hospices : règlements intérieurs et traités avec les congrégations religieuses (1823-1839).
- F<sup>15</sup> 195-203      Etablissements de charité : renouvellement des administrations (classement départemental) (1807-1811).
- F<sup>15</sup> 204-220      Hospices : personnel (classement départemental) (1823-1832).

F <sup>15</sup> 396-397 Documents du XVIII<sup>e</sup> siècle sur les hôpitaux de Lyon (1758-1789).

*F <sup>16</sup> Prisons*

F <sup>16</sup> 615-795 Subsistance et logement des prêtres reclus (classement départemental) (Révolution-an IX).

F <sup>16</sup> 1061-1136 Dépôts de mendicité des départements français (classement départemental) (Empire et Restauration).

*F <sup>17</sup> Instruction publique*

F <sup>17\*</sup> 184-227 Enseignement secondaire public et privé : personnel (1806-1833).

F <sup>17\*</sup> 2595-3198 Enseignement primaire : statistiques de l'enseignement public et de l'enseignement libre (1863-1869), écoles congréganistes (1901-1906).

F <sup>17</sup> 1237 Comité ecclésiastique et d'aliénation réunis : état alphabétique des communautés religieuses dans les départements (1790).

F <sup>17</sup> 2474-2496 Enseignement secondaire : rapports sur les établissements libres et sur les écoles communales (1809-1854).

F <sup>17</sup> 4404-4411 Facultés de théologie catholique et protestante (1809-1882).

- F<sup>17</sup> 6635-6705 Enseignement supérieur libre : cours publics (1808-1878).
- F<sup>17</sup> 6830 Relations du clergé avec l'Université (1830-1853).
- F<sup>17</sup> 6833-6869 Renseignements statistiques sur l'enseignement secondaire public et libre (1848-1900).
- F<sup>17</sup> 8815-8832 Petits séminaires, écoles ecclésiastiques, collèges mixtes, maîtrises, manécanteries et psallettes (1809-1881).
- F<sup>17</sup> 8833-9084 Enseignement secondaire libre : affaires générales : dossiers des institutions et pensions par établissement (XIX<sup>e</sup> siècle).
- F<sup>17</sup> 9172-9197 Laïcisation des écoles publiques (1853-1912).
- F<sup>17</sup> 9431-9556 Dons et legs à l'enseignement primaire public et libre (1809-1901).
- F<sup>17</sup> 10356-10756 Statistiques de l'enseignement primaire : tableaux de situation des écoles primaires publiques et libres (1808-1906).
- F<sup>17</sup> 12431-12559 Enseignement primaire libre (1809-1914).
- F<sup>17</sup> 14146-14184 Enseignement du second degré : scolarité : enseignement libre (1884-1950).

F<sup>17</sup> 14310-14316 Enseignement du premier degré : enseignement libre (1878-1949).

*Série F<sup>19</sup> : cultes*

*Série F<sup>20</sup> : statistique*

F<sup>20</sup> 725-739 Communautés religieuses : tableaux et correspondance (1861-1862).

*Série F<sup>21</sup> : Beaux-Arts*

Dossiers de travaux effectués dans les édifices religieux dans les différents départements. On se reportera au guide des sources publié en 1994 par les Archives nationales *Les sources de l'architecture religieuses aux Archives nationales, de la Révolution à la Séparation (1789-1905)*.

*Séries F<sup>30-33</sup> : finances*

F<sup>33</sup> 194-258, 331-612, 1087-1295, 1427-1515, 1528, 1531, 1534, 1540 : Séparation des Eglises et de l'Etat, congrégations religieuses : taxes d'accroissement et liquidation des biens (1880-1943).

*Série Q : Domaines*

Q<sup>2</sup> : Dossiers concernant les biens nationaux de 1<sup>ère</sup> origine et leur acquisition par les communes (classement des communes par département et district).

- Q<sup>2</sup> 137-141 Rhône et Loire : districts de Villefranche, Saint-Etienne, la campagne de Lyon, Montbrison, Roanne, Lyon.
- Q<sup>2</sup> 193, 195 Correspondance relative à l'administration et à l'aliénation des biens nationaux (classement par département) (1790-1833) : Loire et Rhône.

*Série AD : archives imprimées*

- AD XVII 31-49 Cultes : textes administratifs (1789-1829).

*Série AF IV : secrétairerie d'Etat impériale (an VIII-1815)*

**Cartons**

- AF IV 1044-1048 Rapports du ministre de l'Intérieur relatifs aux cultes (an VIII-1814).
- AF IV 1285-1286 Prestations de serment à l'empereur et à sa dynastie (1804).
- AF IV 1303 Rapports relatifs aux cultes (an XIII-1813).
- AF IV 1317 Rapports relatifs aux cultes (an X-1813).
- AF IV 1414-1419 Cultes : organisation des diocèses (1807-1808).
- AF IV 1887-1932 Archives du cardinal Caprara : Concordat,

réorganisation du culte et des diocèses, nomination des évêques, réintégration d'ecclésiastiques, demandes de dispenses pour mariage (1801-1808).

### Registres

- AF IV\* 85 Prestations de serment (an XII-1814).
- AF IV\* 86-89 Mandements des évêques (1808-1811).
- AF IV\* 90-91 Etat du clergé, personnel des diocèses (an X).
- AF IV\* 368-370 Copies d'actes impériaux : cultes (an XII-1810).
- AF IV\* 380-382 Répertoire chronologique, expédition des actes du gouvernement : cultes (an XII-1812).

### *Série BB : ministère de la Justice*

*BB<sup>18</sup> : correspondance générale de la division criminelle*

- BB<sup>18</sup> 1382-1795 Poursuites contre des évêques à l'occasion de mandements (1860-1862).
- BB<sup>18</sup> 1815-5292 Lutte entre cléricaux et anticléricaux (application de la loi de séparation des Eglises et de l'Etat).

*BL : dossiers banaux*

- 35 BL Ecoles congréganistes, écoles libres (1890-1935).

- 47 BL            Condamnations d'ecclésiastiques (1892-1909).
- 78 BL            Congrégations religieuses (1901-1935).
- BB<sup>30</sup> : versements de 1904 à 1961*
- BB<sup>30</sup> 179-189            Mélanges concernant surtout le Consulat et l'Empire : cultes et associations religieuses.
- BB<sup>30</sup> 426-461            Mélanges concernant surtout le Second Empire : culte catholique et protestant, question romaine et pouvoir temporel du pape.
- BB<sup>30</sup> 1614-1680            Liquidation des biens des congrégations religieuses (1901-1913).

## ARCHIVES PRIVÉES

Pour l'ensemble des centres d'archives privées on consultera le *Guide du chercheur en histoire religieuse : département du Rhône*, sous la direction de Jean-Dominique Durand et de Claude Prudhomme, publications du D.E.A. d'histoire religieuse, Universités Lumière-Lyon II, Jean Moulin-Lyon III, Jean Monnet-Saint-Etienne, Lyon, 1993. Cet ouvrage recense notamment les centres d'archives des cultes non catholiques ainsi que les archives des congrégations religieuses.

### Archives diocésaines de Lyon

Les archives conservées à l'archevêché de Lyon se composent de deux fonds distincts : les archives des différents services diocésains, notamment celles du secrétariat de l'archevêché (I), et les archives du secrétariat des archevêques (II). Les documents de ces deux fonds ont été répartis intellectuellement dans les différentes séries du cadre de classement des archives

diocésaines, tout en conservant leurs cotes d'origine en vertu du respect des fonds. Des inventaires manuscrits détaillés, par séries et par fonds, permettent la recherche.

*Série C : territoire du diocèse*

- 4 C                      Fixation et délimitation des paroisses et succursales, érection de chapelles (1802-1841).

*Série D : clergé diocésain*

- 1 D                      *Généralités*
- 2 D                      *Registres du clergé* : donnent le nom du prêtre, la date de son ordination et un bref curriculum vitae. Il existe un fichier alphabétique des prêtres qui reprend les informations contenues dans ces registres.
- 3 D                      *Gestion générale du clergé*
- 9 D                      *Dossiers personnels*

*Série F : gouvernement et administration du diocèse*

- 2 F                      *Archevêques* : nomination et installation, corrépondance, actes de gouvernement, papiers privés.
- 3 F                      *Personnel de décision* : évêque auxiliaire, vicaires généraux.
- 5 F                      *Secrétariat, services de l'archevêché*
- 6 F                      *Contrôle général, enquêtes, rapports, statistiques*



7 F                    *Paroisses et secteurs* : notamment 7 F 9 : documents, provenant du secrétariat de l'archevêché, relatifs aux paroisses du Rhône et de la Loire.

*Série G : sacrements, liturgie, culte*

3 G                    *Culte* : sonneries, cimetières, chapelles privées, pèlerinages, processions...

*Série H : vocations, formation des clercs*

2 H                    *Séminaires* : fonds des petits séminaires de l'Argentière, Montbrison, Saint-Jean, Saint-Jodard, Verrières.

*Série J : enseignement catholique*

*Série L : temporel*

3 L                    *Budgets, comptabilité*

4 L                    *Patrimoine : accaroisements et mouvements*

5 L                    *Immobilier : inventaires, gestion, entretien*

*Série M : relations avec l'autorité publique*

2 M                    *Législation, réglementation* (régime concordataire, séparation des Eglises et de l'Etat).

3 M                    *Relations avec le gouvernement et les administrations d'Etat*

4 M                    *Relations avec les élus et les collectivités locales*

6 M                    *Relations avec les institutions civiles diverses*

*Série P : dépôts des archives paroissiales*

*Série R : instituts de vie consacrée, religieux, instituts séculiers*

- 2 R            *Communautés de prêtres* : par ordre alphabétique.
- 3 R            *Communautés de frères* : par ordre alphabétique.
- 4 R            *Communautés de femmes* : par ordre alphabétique.
- 5 R            *Instituts séculiers et associations laïques de vie consacrée*

*Série S : monde non catholique*

- 2 S            *Christianisme non catholique* : protestantisme, orthodoxie, autres christianismes (on trouvera notamment des documents sur la Petite Eglise).
- 3 S            *Religions non chrétiennes* : culte israélite.

*Série Z : fonds privés*

*Archives de la congrégation des Messieurs*

*Archives de la société des hospitaliers veilleurs (1763-1992)*

*Fonds Vanel (1851-1929)* : archives du chanoine et érudit Vanel qui concernent l'histoire de l'Eglise et du diocèse de Lyon.

*II : secrétariat des archevêques*

- 1 II            *Episcopat de Mgr. De Marboeuf* : documents sur l'administration clandestine du diocèse par les vicaires généraux de 1790 à 1801.
- 2 II            *Episcopat de Mgr. Fesch (1802-1824)* : 118 articles.
- 3 II            *Administration de Mgr. des Pins (1824-1839)* : on y trouve notamment la correspondance personnelle de Mgr. des Pins.
- 4 II            *Episcopat de Mgr. de Bonald (1840-1870)* : 5 articles.
- 5 II            *Episcopat de Mgr. Ginoulhiac (1870-1875)* : 4 articles.
- 6 II            *Episcopat de Mgr. Caverot (1876-1887)* : 5 articles.
- 7 II            *Episcopat de Mgr. Foulon (1887-1893)* : 4 articles.
- 8 II            *Episcopat de Mgr. Coullié (1893-1912)* : ensemble riche sur la question de l'enseignement et de sa laïcisation, sur les congrégations religieuses et sur la séparation de l'Eglise et de l'Etat : 22 articles.
- 9 II            *Episcopat de Mgr. Sevin (1912-1916)* : 3 articles.
- 10 II           *Episcopat de Mgr. Maurin (1916-1936)* : 20 articles.

**Imprimés**

*La semaine religieuse (à partir de 1863).*

**Musée de Fourvière**

On y trouvera le fonds d'archives de la construction de la basilique de Fourvière et des documents iconographiques, notamment des dessins d'architecture et un fonds photographique des années 1880-1960.

## **RÉPERTOIRE**

L'astérisque (\*) suivant un numéro d'article  
indique qu'il s'agit d'un registre



# PLAN DE CLASSEMENT DÉTAILLÉ

## Sous-série 1 V Clergé catholique séculier

### **NOMINATIONS ET MUTATIONS.....1 V 1-31**

- Généralités..... 1 V 1
- Archevêques, évêques, vicaires généraux et vicaires capitulaires..... 1 V 2-4
- Chanoines et chapitre métropolitain ..... 1 V 5
- Curés, desservants, vicaires ..... 1 V 6-28
- Aumôniers ..... 1 V 29
- Personnel des séminaires ..... 1 V 30
- Absences, congés du personnel ecclésiastique ..... 1 V 31

### **TRAITEMENTS ET INDEMNITÉS..... 1 V 32-50**

- Généralités..... 1 V 32-36
- Vicaires généraux et chanoines ..... 1 V 37
- Curés, desservants et vicaires ..... 1 V 38-49
  - Curés..... 1 V 42-44
  - Desservants..... 1 V 45-48
  - Vicaires..... 1 V 49
- Indemnités ..... 1 V 50

### **PENSIONS, SECOURS ET RETRAITES.....1 V 51-68**

- Pensions..... 1 V 51-57
- Secours ..... 1 V 58-63
- Caisse de secours et maison de retraite du diocèse de Lyon ..... 1 V 64-68

**BOURSES ECCLÉSIASTIQUES ..... 1 V 69-73****Sous-série 2 V****Organisation et police du culte catholique****GÉNÉRALITÉS..... 2 V 1****CIRCONSCRIPTIONS ECCLÉSIASTIQUES ..... 2 V 2-43****EXERCICE ET POLICE DU CULTE ..... 2 V 44-74**

- Lieux du culte ..... 2 V 44-48
- Exercice et célébration du culte ..... 2 V 49-55
- Cérémonies et signes extérieurs du culte ..... 2 V 56-66
- Sépultures, funérailles, cimetières ..... 2 V 67-68
- Sonneries de cloches, clochers ..... 2 V 69-74

**SURVEILLANCE ET ESPRIT PUBLIC..... 2 V 75-93**

- Adhésion au Concordat ..... 2 V 75-79
- Surveillance du clergé, des mouvements catholiques,  
des mouvements laïcs et anticléricaux ..... 2 V 80-93

**COMPTABILITÉ GÉNÉRALE..... 2 V 94-100**

- Généralités..... 2 V 94
- Dépenses des cultes..... 2 V 95-100

**ADMINISTRATION SPIRITUELLE DU DIOCÈSE ..... 2 V 101-115**



**Sous-série 3 V**  
**Immeubles et bâtiments diocésains**

**DOMAINE DIOCÉSAIN.....3 V 1-9**

- Service des édifices diocésains, architectes et inspecteurs diocésains ..... 3 V 2
- Comptabilité..... 3 V 3-8
- Acquisitions, aliénations ..... 3 V 9

**SIÈGE MÉTROPOLITAIN.....3 V 10-23**

- Rétablissement du culte dans la cathédrale Saint-Jean et aménagement du logement de l'archevêque ..... 3 V 10
- Archevêché..... 3 V 11-17
- Cathédrale Saint-Jean..... 3 V 18-22
- Manécanterie ..... 3 V 23

**GRAND SÉMINAIRE SAINT-IRENÉE DE LYON.....3 V 24-34**

**Etablissement de la place Croix-Paquet.....3 V 24-26**

- Entretien et réparations des bâtiments, acquisitions d'immeubles pour agrandissement..... 3 V 24-25
- Translation du séminaire ..... 3 V 26

**Nouvel établissement de Saint-Just.....3 V 27-31**

- Acquisition des terrains..... 3 V 27
- Construction du nouveau séminaire..... 3 V 28-31

**Bibliothèque du grand séminaire ..... 3 V 32**

**Biens et propriétés du grand séminaire.....3 V 33-34**

- Legs et rentes ..... 3 V 33
- Aliénations de propriétés..... 3 V 34

**PETITS SÉMINAIRES.....3 V 35-39**

- Séminaire d'Alix ..... 3 V 35-36
- Séminaire Saint-Jean à Lyon..... 3 V 37
- Séminaire Notre-Dame-des-Minimes à Lyon ..... 3 V 38
- Séminaire de l'Argentière à Aveize ..... 3 V 39

**Sous-série 4 V****Immeubles et bâtiments paroissiaux****IMMEUBLES ET BATIMENTS PAROISSIAUX.....4 V 1-2****Sous-série 5 V Fabriques****ADMINISTRATION GÉNÉRALE..... 5 V 1****PERSONNEL .....5 V 2-12****BIENS ET REVENUS.....5 V 13-42****COMPTABILITÉ .....5 V 43-176**

## **Sous-série 6 V**

### **Clergé catholique régulier**

**GÉNÉRALITÉS..... 6 V 1-2**

**TAXE D'ACCROISSEMENT ..... 6 V 3**

**COMMUNAUTÉS D'HOMMES..... 6 V 4-16**

- Enseignants ..... 6 V 4-11
- Contemplatifs ..... 6 V 12-13
- Missionnaires ..... 6 V 14-16

**COMMUNAUTÉS DE FEMMES..... 6 V 17-77**

- Enseignantes..... 6 V 17-28
- Hospitalières et charitables ..... 6 V 29-36
- Enseignantes et hospitalières ..... 6 V 37-73
- Contemplatives..... 6 V 74-76
- Missionnaires ..... 6 V 77

**FERMETURE DES CONGRÉGATIONS ..... 6 V 78-103**

- Recensements des congrégations, enquêtes..... 6 V 78-82
- Application des décrets du 29 mars 1880 ..... 6 V 83-89
- Lois de 1901 sur les associations et de 1904 sur la suppression  
de l'enseignement congréganiste..... 6 V 90-103
  - Fermeture et laïcisation des écoles congréganistes..... 6 V 92-99
  - Etablissements scolaires privés ..... 6 V 100-103

**SECOURS AUX ANCIENS CONGRÉGANISTES ..... 6 V 104**

**Sous-série 7 V**  
**Cultes non catholiques**

<b>RÉGLEMENTATION .....</b>	<b>7 V 1</b>
<b>CULTES PROTESTANTS.....</b>	<b>7 V 2-24</b>
- Culte réformé .....	7 V 2-16
- Culte luthérien.....	7 V 17-22
- Cultes protestants non reconnus .....	7 V 23-24
<b>CULTE ISRAÉLITE .....</b>	<b>7 V 25-37</b>
- Recensements et mesures particulières.....	7 V 25
- Organisation du culte .....	7 V 26
- Organisation du culte à Lyon.....	7 V 27-30
Consistoire de Marseille : représentation à Lyon .....	7 V 28-29
Consistoire de Lyon .....	7 V 30
- Etablissements de bienfaisance.....	7 V 31-32
- Comptabilité.....	7 V 33-36
- Exercice et police du culte.....	7 V 37

**Sous-série 8 V**  
**Associations culturelles**

<b>LOI DE SÉPARATION DES ÉGLISES ET DE L'ÉTAT DU 9 DÉCEMBRE 1905 .....</b>	<b>8 V 1-4</b>
<b>PENSIONS, ALLOCATIONS, SECOURS APRÈS LA SÉPARATION.....</b>	<b>8 V 5-18</b>

**EXERCICE ET POLICE DU CULTE APRÈS LA  
SÉPARATION ..... 8 V 19**



## Sous-série 1 V

# Clergé catholique séculier



Le cardinal Fesch, archevêque de Lyon





## NOMINATIONS ET MUTATIONS

### Généralités

- 1 V 1            Personnel ecclésiastique-: tableau des vicaires généraux, des chanoines et des curés du département du Rhône,-état des chanoines, curés et desservants du département du Rhône,-état par canton des nominations aux cures et succursales du département du Rhône. an XI-an XII

### Archevêques, évêques, vicaires généraux et vicaires capitulaires

- 1 V 2            Archevêques et administrateurs du diocèse de Lyon.- Nomination-: copie d'un décret de curie, correspondance, mandement. an X-1840

M. Verdolin (1800)-; Mgr. René Desmontier de Mérinville, évêque de Chambéry et de Genève (1801-1802)-; Mgr. Jean Paul Gaston de Pins, évêque de Limoges-: correspondance, mandement sur son entrée en fonction (1823-1824) ; cardinal de Bonald : correspondance relative à son installation (1840).

- 1 V 3            Ecclésiastiques lyonnais susceptibles d'être promus aux fonctions épiscopales des sièges vacants.- Demandes de renseignements du ministère-: rapports d'enquêtes du commissariat spécial, notes, correspondance. 1838-1903
- 1 V 4            Vicaires généraux et vicaires généraux capitulaires.- Nomination-: demande de renseignement, avis de nomination, agrément de nomination. 1840-1897

*Vicaires généraux* : Barou (1840), Grange Pierre (1840), Beaujolin (1840), Rossat (1841), Pagnon (1856), Richoud (1869), Gouthe-Soulard François Xavier (1870), Thibaudier Odon (1870), Vindry Etienne Marie (1897).

*Vicaires généraux capitulaires* : Pagnon, Richoud, Crozet (1870).

## Chanoines et chapitre métropolitain

1 V 5 Réunion du titre curial de l'église métropolitaine au chapitre-: ordonnance royale d'approbation (1841)-; nominations aux canonicats du chapitre métropolitain vacants par décès, démission, mutation ou promotion-: dossiers personnels-(avis de nomination, demandes de renseignements, procès-verbaux d'installation, certificats d'entrée en fonction, agrément de nomination, correspondance)-(1819-1884). 1819-1884

**Allibert** Jacques (1819), **Carrand** (1840), **Caton** (1882), **Cattet** Simon (1840), **Chambauduc de Saint Fulgent** Pierre Alexis (1882), **Chervet** Joseph (1875), **Cholleton** (1840), **Coignet** Mathieu (1840), **Combe** Jean (1841), **Courbon de Faubert** Barthélémy (1849), **Crozet** (1858), **Devienne** Joseph François (1868), **Dezeur** Jean Henri (1835), **Dujast** (1841), **Forcrand** (1830), **Frangin** Claude (1829), **Garnier-Desgarest** (1836), **Glaudin** Jean-François (1819), **Goutard** (1859), **Jacquier** François Louis (1884), **Junier** 1878), **Laverrières** Vincent Louis Stanislas (1880), **Lyonnet** Jean-Baptiste (1835), **Magat** (1867), **Neyrat** Stanislas (1884), **Ollagnier** Charles (1882), **Pastres** (1829), **Pavy** (1846), **Périer** Jean-Louis (1884), **Peyre** Antoine (1858), **Plassé** (1846), **Rozier** Pierre (1842), **Serres (de)** (1844), **Servonnet** Pierre Paul (1872), **Thiollière du Treuil** (1843-1844).

**Curés, desservants, vicaires**

- 1 V 6 Desservants, nomination-: circulaire-(1882).-Prêtres étrangers, admission à domicile, naturalisation-: circulaires, demandes de renseignements (1887-1888). Prêtres nouvellement nommés, enquête-: correspondance-relative aux desservants du canton de Villefranche-sur-Saône, d'Ampuis et Bully, aux desservants et vicaires d'Ouroux, les Sauvages, Sainte-Foy-l'Argentière, Saint-Christophe-la-Montagne (1888-1904).  
1882-1904
- 1 V 7-9 Logement et installation-des prêtres. 1802-1884
- 7 Requêtes et pétitions des paroissiens adressées à l'évêque de Chambéry, administrateur du diocèse de Lyon, et au cardinal Fesch, archevêque de Lyon, pour l'obtention, le maintien ou le changement des prêtres (classement par commune). 1802-1804
- 8 Enquêtes préfectorales sur les presbytères pour le logement des curés et des desservants, réponses des communes aux circulaires du 29 mars 1816 et du 6 mai 1819<sup>12</sup>-: tableaux, correspondance (classement des communes par arrondissement). 1816-1819
- 9 Installation des curés, des desservants et des vicaires-: procès-verbaux d'installation, certificats de prise de fonction, extraits de délibérations des conseils de fabrique, rapports municipaux, correspondance-(classement par commune). an XI-1884

---

12. Les réponses des communes en 1816 se rapportent aussi aux renseignements demandés par les circulaires du 29 juillet et 14 août 1816 relatives aux congrégations religieuses de femmes et aux dépenses du culte de l'année 1814.

1 V 10-11 Curés-: dossiers individuels-(avis de nomination et agrément, demandes de renseignements, enquêtes des municipalités et des conseils de fabrique, correspondance). 1806-1903

10 **Amiet** (1849), **Artou** (1853), **Bélicard** Benoît (1879), **Berthier** Auguste Marie (desservant et curé 1888-1899), **Bertholon** Benoît (1863), **Besson** (1844), **Bettu** (1878), **Bissardon** Jean Antoine (1856), **Blanchard** Jean-Marie (1831), **Bonjour** (1874), **Bottet** Joseph (1880), **Boué** Jean (1844), **Bourgaud** Pierre Marie (1862), **Bouvard** (1880), **Boyer** Antoine (1873-1875), **Breul** Mathieu (1884), **Brunel** (1829-; 1865), **Cattet** Jean-François (1833), **Chabannes** Eustache (1878), **Chambeyron** (1861), **Chanteret** (1842), **Chapuis** Claude (1862), **Charrondière** Benoît (1837-1838), **Chatain** Antoine (1868), **Chaumont** Claude (1839-; 1845)<sup>13</sup>, **Chavalard** (1859), **Chazal** Louis (1818), **Chevignon** (1842), **Chirat** (1837), **Chirat** Charles (1833-; 1849), **Chirat** (1866), **Clavelloux**(1872), **Coupat** Paul(1879), **Courbon de Faubert** Barthélémy (1835)<sup>14</sup>, **Courdioux** (1825), **Delorme** Jean-Pierre (1864), **Delphin** (1845), **Derozier** (1831), **Desmures** Claude (1829), **Devienne** Joseph François (1841-1842)<sup>15</sup>, **Deville** (1847), **Dumas** (1882), **Duperray** (1863), **Dupré** Jean-François Benoît (1878), **Dutel** (1868), **Dutour** Michel Marie (1837), **Faure** (1880), **Ferrières** (1878), **Flandrin** François (1847), **Foulu** (1876), **Françon** (1880), **Frangin** Claude (1820)<sup>16</sup>, **Frécon** (1873), **Garnier** Maurice Alexis (1897), **Gillibert** Jean-François (1879), **Giraud** (1835), **Girin** Martin (1830), **Glatard** Pierre Marie Louis (1887-1896), **Gonin** Jean-Marie (1844), **Gonon** (1851), **Gorand** Claude (1858), **Gorand** Jean-Baptiste (1864), **Gourdiat** (1828), **Goure** (1857), **Gourgout** (1860-; 1868), **Gouthe-Soulard** (1877), **Guichardot** Pierre Marie (1806), **Guillot** Pierre (1862), **Guillot** (1870), **Huguenet** (1878).

13. Voir aussi le dossier de M. Chirat (1837).

14. Devient chanoine en 1849.

15. Devient chanoine en 1868

16 Devient chanoine en 1829.

- 11 **Jordan** Antoine (1828), **Junier** Jean-Pierre (1855), **Junier** (1863)<sup>17</sup>, **Lachard** Jean (1874), **Lafay** (1868), **Lafond** (1883), **Langlois** (1875), **Longeray** Etienne (1831-1832), **Magat** (1851)<sup>18</sup>, **Mallard** (1831), **Margoton** Charles (1869), **Maurin** Jacques (desservant et curé 1891-1903), **Méchin** (1878), **Menaide** Mathieu (1835), **Mercier** (1878), **Merle** Antoine (1819), **Merley** (1869), **Miallet** Pierre (1842), **Mondel** Jean (1895), **Montagnon** (1876), **Moulin** Etienne Jean Claude (1831), **Moyne** André (1884), **Muller** Claude (desservant et curé 1887-1902), **Navette** (1838), **Neyrat** Camille (1829), **Nicolas** (1863), **Noailly** Jean-Marie (1829), **Olagnon** (1825), **Paret** (1869-; 1875), **Paret** (1881), **Pascal** (1828), **Pater** Vincent (1843-1844-; 1860), **Penet** (1848), **Perret** (1865), **Peyrard** (1849), **Planche** (1883), **Pousset** Pierre (1829), **Privat** (1831), **Privat** (1851), **Putod** (1881), **Pupier** (1859), **Quillon** (1877), **Raffin** (1878), **Régnier** (1879), **Rigaud** Antoine (1857), **Rimoz de la Rochette** Pierre Romain Maxime (1843-; 1847), **Rival** (1867), **Robert** (1902), **Robin** (1866), **Rossat** (1829)<sup>19</sup>, **Routier** Pierre Emile (1879), **Royer** (1902), **Rozier** Pierre (1837)<sup>20</sup>, **Ruffin** Jean Claude Marie (1843), **Sage** Mathieu Germain (1864), **Servant** (1842), **Signerin** (1868), **Subtil** Jean-Baptiste (1863), **Tamain** (1856-; 1861), **Tamet** (1848), **Thévenard** (1823), **Thévenet** (1845), **Vacheret** Jean Félix (1875), **Valadier** (1857), **Vanel** (1845), **Venet** Joseph Marie (1835), **Verdier** (1828), **Vernay** (1866), **Verrière** (1878), **Verrières** (1870), **Vial** Claude François (1895), **Vial** Jean-Marie (1895), **Vignon** (1848), **Vincent** (1843).

---

17. Devient chanoine en 1878.

18. Devient chanoine en 1867.

19. Voir le dossier du chanoine Frangin.

20. Devient chanoine en 1842.

- 1 V 12-28 Desservants et vicaires-: dossiers individuels (avis de nomination, demandes de renseignements, rapports de police, procès-verbaux d'installation, certificats d'exercice et de résidence, avis de décès)<sup>21</sup>. 1880-1906
- 12 **Accary** Pierre Auguste (vicaire 1900-1902), **Achaintre** Flavien (vicaire 1899-; 1903) **Alex** Francisque Joseph (vicaire 1902), **Alibert** Clément (desservant 1892), **Amblet** Joseph François Gaspard (desservant 1891-1905), **Andrillat** Joseph Nicolas (vicaire 1900-1901), **Archer** Joseph (vicaire 1905), **Ardaine** (desservant 1884), **Ariail** Lucien Jean Marie (vicaire 1903), **Armand** Louis Théophile (vicaire 1891-1896), **Arnaud** François (vicaire et desservant 1887-; 1905), **Arnaud** Pierre (vicaire et desservant 1888-; 1904), **Arthaud** Pierre (vicaire 1896), **Aubert** Marie Jean Claude (desservant 1899), **Aubert** Louis Ferdinand (desservant 1888), **Aubrun** Denis Clair (vicaire 1894), **Aubrun** Marius Denys (vicaire 1886), **Auclair** Etienne (vicaire 1891-; 1902), **Auderut** François (vicaire et desservant 1888-; 1901), **Aujogue-Baron** Hugues (desservant 1901), **Aulagne** Jean Claude (desservant 1890), **Aurion** Philibert Antoine (vicaire 1892-; 1895), **Auroux** Pierre Marie Joseph Louis (vicaire 1890), **Avril** Henri (vicaire 1896), **Avril** Jean-Louis (vicaire 1900-; 1905), **Ayel** Pierre Louis (vicaire 1897-; 1900), **Aymard** Jean (desservant 1891), **Bacon** Pierre (desservant 1898), **Badard** Claude Marie (vicaire 1887), **Badard** François (desservant 1889), **Badieu** Georges (desservant 1887-; 1897), **Badole** Claude (vicaire 1890), **Badon** Jean (vicaire 1901), **Bailly** Joseph Claude (vicaire 1900), **Bailly** Paul (vicaire 1901), **Baleyrier** Jean-Marie (vicaire 1900), **Ballay** Jean-Louis (vicaire 1895), **Bancillon** Antoine (desservant 1891), **Barbarin** (vicaire 1892), **Barbe** Hippolyte (desservant 1892), **Barbier** (desservant 1884), **Barbier** Pierre (vicaire 1902), **Barou** Pierre (vicaire 1897), **Barralon** Jean-Louis (vicaire 1900), **Barralon** Jean Pierre Alphonse (vicaire 1893-; 1901), **Barrel** Jean-Louis (vicaire 1900), **Barrel** Pierre (desservant 1887-; 1892), **Barrot** Claude (vicaire 1886-1890),

21. On peut également trouver des autorisations d'absence ou de congés, des demandes de secours.

**Basset** Antoine Marie Jean Louis (vicaire 1889-; 1892), **Basset** Jacques Eugène (vicaire 1900), **Basson** Jean Pierre Marie (vicaire 1892-; 1898), **Bataillon** Antoine Claude Marie (vicaire 1888-; 1892), **Battus** Alexis (desservant 1900), **Baudelot** Jacques Joseph (vicaire 1901), **Baudinat** Antoine (vicaire 1899-1900), **Baudout** Jean Baptiste Marie (vicaire 1898), **Baudrand** Jean-Marie (desservant 1889-1904), **Baudrant** Etienne (vicaire 1893), **Baumann** Joseph (vicaire 1888-1890), **Bauron** Jean Pierre Benoît (desservant 1891-1896), **Bazin** (desservant 1884), **Béal** Antonin Marius Justin (vicaire 1902), **Béal** Jean (desservant 1888-1889), **Beaudoux** Jean-Baptiste (vicaire 1890-1900), **Beausoleil** (vicaire 1902), **Beauvoir** Antoine (desservant 1899), **Béchet** Joseph (vicaire 1901-; 1904), **Bécoulet** Joseph (vicaire 1892), **Béguet** Marie Louis Eugène (vicaire 1887), **Behr** Philippe Georges (vicaire 1891-1903), **Beillard** Claude Julien (vicaire 1899-; 1905), **Beillard** Claude Paul (desservant 1889-; 1894), **Belat** Jean-Baptiste (vicaire 1902-; 1905), **Belet** (vicaire 1890), **Bellicaud** Jean-Pierre (vicaire 1888-1889), **Belot** Claudius (vicaire 1897), **Beluze** Claude Antoine (desservant 1892), **Bender** Joseph (desservant 1897-; 1905), **Bénetière** Charles (vicaire 1905).

- 13 **Bérard** Antoine Charles (vicaire 1899), **Bérard** Jean Marcellin (vicaire 1887), **Béras** Benoît (desservant 1893), **Berchoud** Denis Pierre Gabriel (vicaire 1894), **Berchoux** Jean-Paul (vicaire 1900-1901), **Bérerd** (desservant 1886), **Bérerd** Jacques (desservant 1890-; 1904), **Bérerd** Jean-Marie (desservant 1892), **Bergeron** Jean (desservant 1902-1905), **Berlier** Antoine (desservant 1889), **Berlier** Claude Marie Narcisse (desservant 1887-1902), **Bernardin** Laurent Irénée (vicaire et desservant 1886-; 1895), **Berne** Mathieu (desservant 1892), **Berne** Pierre (desservant 1887-1888), **Berne** Toussaint Jean (vicaire 1897-; 1903), **Bernolin** Pierre Henri (desservant 1888-; 1897), **Beroud** Claudius Marie (vicaire 1890-1895), **Beroud** Joannès Antonin (vicaire 1891-; 1896), **Bert** Adrien (vicaire 1891-; 1904), **Bertail** Claudius (vicaire 1899), **Berthaud** Charles Adrien Edouard (desservant 1888), **Berthaud** Jean Etienne (vicaire 1905), **Berthéas** Jean-Marie (desservant 1888-; 1893), **Berthelot** Claude

(desservant 1900), **Berthet** Christophe (vicaire 1887-1896), **Berthet** Emile (vicaire 1893-; 1900), **Berthier** Louis Noël (vicaire 1889-; 1893), **Bertholin** Pierre (desservant 1886), **Bertholon** Claude (desservant 1887-; 1892), **Bertin** Jacques Louis (vicaire 1897), **Besson** Claudius François (vicaire 1893), **Besson** François Joseph (vicaire 1899-; 1903), **Besson** Jean-Claude (desservant 1892), **Besson** Jean-Marie (desservant 1885), **Besson** Joseph Marie (desservant 1890-1891), **Beynat** (desservant 1884), **Binet des Roys** Joseph Guillaume Anthelme (desservant 1887-; 1893), **Bizalion** Auguste (vicaire 1893-1902), **Blanc** Antoine Marie Jacques (vicaire et desservant 1889-1905), **Blanc** Claude Marie Jean (desservant 1901), **Blanc** Jean-Baptiste (vicaire et desservant 1889-; 1900), **Blanc** Mathieu (desservant 1903), **Blanchard** Jean (desservant 1894), **Blanchon** Etienne François (vicaire 1887), **Blein** Marius (vicaire 1905), **Blettery** Denys (vicaire 1892), **Boachon** Pierre Marie (desservant 1882), **Bochu** Claude (desservant 1896), **Boichot** François (desservant 1897-1901), **Boiron** Jean-Marie (desservant 1882), **Boissel** Michel (vicaire 1897), **Boisset** Jean Marie Jules (desservant 1897).

- 14 **Bomel** Jean (desservant 1886), **Bonhomme** Jean (desservant 1892), **Bonhomme** Jean Martin (desservant 1889), **Bonnard** Guillaume Joseph Antoine (vicaire 1896), **Bonnard** Jean Pierre Marie (vicaire 1888), **Bonnardel** Jean-Marie (desservant 1892-1893), **Bonnaud** Pierre (vicaire 1886), **Bonnefond** Antoine (vicaire 1889-; 1903), **Bonnefond** Jean Claude Marie (desservant 1892), **Bonnefond** Pierre Marie (desservant 1889), **Bonnefoy** Pierre Catherin (vicaire 1904), **Bonnel** Jean-François (desservant 1888-; 1891), **Bonnet** Claude Marie Joseph (vicaire 1895-; 1897), **Bornarel** Jacques Michel (desservant 1887), **Bosc** Jean-Baptiste (vicaire 1893-1904), **Bossard** Jules Auguste (vicaire 1894), **Bouchard** Joseph Claude (desservant 1893), **Boucher** Jean-François (vicaire 1899-; 1902), **Bouchot** Louis Nicolas (desservant 1885-; 1892), **Bouchut** Jean-Baptiste (vicaire 1899), **Boudier** Joseph (vicaire 1898), **Bougerolle** Charles (vicaire 1905), **Bouillet** Claude Marie (desservant 1897-1899), **Boulachon** Charles Alexis (desservant 1897-1899).



vant 1883), **Bouladon** Joseph Frédéric (vicaire 1887), **Boulard** Claudius (vicaire et desservant 1891-1904), **Bourgey** Joseph (vicaire 1898-; 1901), **Bourrat** Charles Paul (vicaire 1905), **Bourrat** Joseph Antoine (desservant 1894), **Bourrin** Antoine (vicaire 1889), **Bourron** Alphonse Ferdinand (desservant 1891), **Bousquet** Jean-Baptiste (vicaire 1898), **Boussange** Pierre Martin (desservant 1882-; 1895), **Bouteille** Jean-François (desservant 1889-1897), **Bozon** Jean-Baptiste (vicaire 1888-1896), **Brat** (1883), **Bréchar**d Joseph Marie (vicaire 1892), **Bresson** (desservant 1884), **Bret** Jean Baptiste Eugène (desservant 1887), **Bret** Joseph André (desservant 1888), **Breuil** Augustin (vicaire 1893), **Breuil** Jean-Louis (vicaire 1891-1895), **Brias** André Joseph (desservant 1887-; 1898), **Briat** Antoine Michel Maximin (vicaire 1903), **Brion** Victor Lucien (vicaire 1904), **Brosse** Jean-Baptiste (desservant 1889), **Brosse** Pierre Emile (vicaire 1900), **Brosselard** Jean Félix (desservant 1888-; 1895), **Brosson** François (vicaire 1887-1888), **Brottet** Henri François Joseph (vicaire 1890-; 1896), **Broyer** Pierre (vicaire 1902), **Brugidon** Jean-Marie (vicaire et desservant 1900-1905), **Brugière** Marius Joseph Louis Adrien (vicaire 1900), **Brulad** Etienne Tony (vicaire 1901-1905), **Brulas** Claude (desservant 1904), **Brun** Charles (vicaire 1898), **Brun** Jean-Claude (desservant 1883-; 1895), **Brun** Marius Léon (vicaire 1893), **Bruneau** Louis Marie Henry (vicaire 1897), **Brunet** Philibert Marius (vicaire 1894), **Brunner** Benoît Marie Hippolyte (vicaire et desservant 1889-; 1902), **Brunon** Jean-Baptiste (vicaire 1893-1897), **Bruyas** Pierre François Marie (desservant 1888-1902), **Bruyère** (desservant 1884), **Bruyère** Claude Joseph (desservant 1897), **Bruyère** Gabriel (vicaire 1892-1898), **Bruyère** Jean-Baptiste (vicaire 1900), **Buffard** (vicaire 1889), **Buffard** Antoine Marie René Théodore (desservant 1889-; 1896), **Buffard** Jean Stéphane (vicaire 1903), **Bufferne** Antoine Claude (vicaire 1899), **Buffet** Claude Benoît (desservant 1889), **Burellier** Pierre (desservant 1889), **Burin** Louis Antoine (vicaire et desservant 1893-; 1904), **Burin** Pierre Antoine (vicaire 1893).

- 15      **Cadet** Claude Joseph (desservant 1899), **Caillot** Paul Jean (vicaire 1905), **Calandret** Laurent (desservant 1892), **Carimale** Claude Marie (desservant 1884-; 1896), **Carlier** Jean-Marie (vicaire 1903), **Carret** Jean Antoine Claude Frédéric (desservant 1890-; 1894), **Carret** Marie François (vicaire 1891), **Carrier** François Joseph (vicaire 1904), **Carron** Claudius (vicaire 1903-1904), **Carron** Jules Eugène (desservant 1904), **Carrot** Melchior (vicaire 1889-1900), **Cartan** François Marie Alphonse Charles (vicaire 1905), **Cartillier** Julien (vicaire 1899), **Casard** Antoine (desservant 1901-; 1904), **Casserat** Claude (desservant 1886), **Caton** Pierre (vicaire 1894), **Cave** Etienne (vicaire 1889-; 1898), **Celle** Jean-Marie (desservant 1891), **Chabance** (desservant 1883), **Chabert** (desservant 1886), **Chabert** Jean-Pierre (desservant 1891-1899), **Chabossut** Louis Ferdinand (vicaire 1895), **Chabout** Antoine Augustin (desservant 1895-1896), **Chabrier** Léon (desservant 1898-; 1903), **Chachuat** Claude (vicaire 1901-; 1903), **Chaland** Jacques Marie Séraphin (vicaire 1897), **Chambodut** Joseph Jacques (desservant 1903), **Chamboret** Antoine (desservant 1892), **Chambost** François Jean (vicaire 1886), **Chambost** Jean Benoît (vicaire 1897-; 1899), **Champagnon** Antoine Marie (vicaire 1890), **Champromis** Pierre (vicaire 1888-1900), **Chanal** Henri André (vicaire 1902), **Chanfray** Denis Marc (desservant 1896), **Chanfray** Jules Marie Antoine (vicaire 1886), **Chanrion** Claude Marie (desservant 1885), **Chanteloube** Antoine (desservant 1887), **Chapard** Pierre Marien (vicaire 1894-; 1898), **Chapelle** Auguste (vicaire 1892), **Chappet** Camille Alexandre (vicaire 1895-; 1897), **Chapuis** Jean-Marie (vicaire 1886-; 1892), **Charet** Eugène (vicaire 1888), **Charles** Claude Marie (vicaire 1895), **Charles** Jean (desservant 1891-1902), **Charles** Jean Baptiste Eugène Théodule (vicaire 1899-; 1902), **Charles** Louis (vicaire 1897-; 1900), **Charnay** François Eugène (desservant 1892), **Charonnière** Antoine Marie (vicaire 1888), **Charpy** Claude Michel (vicaire 1889), **Charrassin** Jean-Marie (desservant 1891), **Charrière** Jean (desservant 1897), **Chassagneux** Jean Hyacinthe (vicaire 1893), **Chassagneux** Jean Marie (vicaire 1893), **Chassignol** Joseph (vicaire 1904), **Chataignier** Antoine Marie Alphonse (desservant 1893-1901), **Chataignon**

Jean-François (desservant 1898), **Chatain** Louis Marie Joseph (vicaire 1886-1899), **Chatelet** Pierre (desservant 1892), **Chatrouilloux** Joseph (vicaire 1891), **Chaumont** Jean Victor (vicaire 1904), **Chausse** Jules (desservant 1885), **Chausse** Frédéric Marie Joseph (vicaire 1890), **Chauvet** Claudius (vicaire 1905), **Chavagnieux** Jean Benoît Vincent (vicaire 1889), **Chavalard** Simon Marie (desservant 1889-; 1896), **Chavalier** Marius (vicaire 1905).

- 16 **Chavanis** Louis (vicaire 1892), **Chavanne** Jean (desservant 1880), **Chavanne** Jean (desservant 1893), **Chaverondier** Claude (desservant 1883-; 1886), **Chazelle** Jean-Marie (desservant 1886-; 1893), **Chazelle** Joseph François (vicaire 1904), **Chazy** Joseph (vicaire et desservant 1895-1905), **Chenal** Jacques François (vicaire 1898), **Cherpin** Jean-François (vicaire 1902-; 1905), **Chevalier** Marius (vicaire 1900), **Chignier** Jean Pierre Emile (desservant 1888), **Chipier** Jean François Eugène (desservant 1897-; 1902), **Chirat** (desservant 1893), **Chol** Antoine (vicaire et desservant 1886-; 1899), **Chomel** Jean Antoine Ennemond (desservant 1891), **Chomette** (vicaire 1892), **Chomienne** Jean François Régis (desservant 1887), **Chopelin** Auguste Henry (vicaire 1889-1899), **Choron** Jean Baptiste Bénigne (vicaire 1887-1904), **Chossonnerie** Gilbert Paul (desservant 1902), **Chouvellon** Jacques Célestin (desservant 1886-; 1900), **Chovet** (desservant 1884), **Chovet** Jean-Baptiste (vicaire 1886), **Chovet** Marie Louis Frédéric (Vicaire et desservant 1890-1901), **Chuzeville** (desservant 1892), **Clair** Claude (desservant 1890-; 1902), **Clairet** Pierre (vicaire 1896-; 1898), **Clavel** Joannès Léon (vicaire 1901-1902), **Clavenard** Jean-Baptiste (desservant 1890-1893), **Clavier** Antoine (vicaire 1904), **Cognard** Pierre (desservant 1902), **Cognet** François (vicaire 1886), **Cognet** François (vicaire 1899-; 1905), **Cognet** Pierre Claude (desservant 1903), **Coint** Victor (vicaire 1902), **Colard** Jacques François Balthazar Gaspard (vicaire 1891-1900), **Colas** Antoine Louis (desservant 1897), **Colas** Claude Marie (vicaire 1904), **Collonge** Philippe (vicaire 1892-; 1895), **Colombet** Joseph Charles (desservant 1892-1901), **Combe** Jean Baptiste Emile (vicaire 1896-1901), **Combes** Pierre Joseph (vicaire et desservant

1886-; 1895), **Comby** Jean-Marie (vicaire 1905), **Comte** Jean Louis Honoré (desservant 1895-; 1899), **Cony** Pierre Joseph (vicaire 1893), **Coquard** Claude (vicaire 1902-; 1904), **Cordier** François Antoine (desservant 1886), **Corgier** Jean Pierre Joseph (desservant 1903), **Cornet** François (vicaire 1888-1889), **Cornillon** Charles Régis (desservant 1887-; 1905), **Corsin** Jean-Louis (vicaire 1898-1900), **Cortial** Jules Jean Ernest (vicaire 1900), **Côte** François Antoine (vicaire 1901-; 1905), **Cotte** Jean-Baptiste (vicaire 1899-; 1901), **Couchoud** Jean-Marie (vicaire 1900-; 1905), **Coudert** Louis (desservant 1901), **Courbon** Antoine (desservant 1885-1901), **Courbon** Claude Marie (desservant 1905), **Courbon** Pierre Jean Marie (vicaire 1901), **Court** André Michel (vicaire 1904), **Court** Claude (desservant 1902), **Couturier** Florentin (vicaire 1902), **Couzon** François Sébastien (vicaire 1900-1901), **Crégut** Jean-Marie (vicaire 1902-1905), **Crégut** Léon Philippe (vicaire 1903), **Croizier** Jean-Baptiste (vicaire 1900), **Crozet** Sébastien (desservant 1889), **Crozier** Jean Antoine (vicaire 1899), **Cuaz** Jean-Baptiste (vicaire 1898), **Cucherat** Louis (vicaire 1901), **Cuisson** Claude (desservant 1899), **Cuisson** Jean-Baptiste (vicaire 1895), **Cusset** Jean Marie Ludovic (vicaire 1892-;-1896), **Cuzin** François Marie (vicaire 1893).

17 **Dadalle** Jean-Baptiste (vicaire 1887), **Dalbègue** Augustin (desservant 1892), **Daléry** Etienne (desservant 1889), **Daléry** Stéphane Antoine Benoît (desservant 1903), **Dallière** Claude Jean Léon (vicaire 1901), **Dalud** Jean-Baptiste (vicaire 1904), **Damon** Jean Julien (desservant 1892-; 1903), **Damon** Pierre Mathieu Joseph (vicaire 1899), **Danière** Gilbert (vicaire 1900), **Daspres** Maurice (desservant 1892), **Daurelle** Jean-Baptiste (vicaire 1902), **David** Jean-François (vicaire 1898-; 1902), **Daviet** Jean (vicaire 1903-1904), **Daviet** Julien Marie (vicaire 1905), **Déal** Joseph Antoine (vicaire 1897), **Déal** Michel Marie (vicaire et desservant 1897-1903), **Deberle** Jean-Marie (vicaire 1896-; 1904), **Debreux** Louis Désiré (vicaire 1901), **Dechavanne** Hippolyte Marie (vicaire 1905), **Dechavanne** Mathieu (vicaire 1900-1901), **Dechavannes** Jean Marie Anthelme (desservant 1898), **Déchenaux** Alexandre Florentin (vicaire et desservant 1898-1905),

**Décombe** Jean-Marie (vicaire 1895), **Degraix** Benoît Marie (desservant 1888), **Degraix** Paul Pierre (desservant 1898), **Deguerry** Louis (desservant 1905), **Delain** Auguste Claudius (vicaire 1895-1898), **Delauche** Jean-Marie (vicaire 1892-; 1897), **Delaye** Joseph (vicaire et desservant 1889-1902), **Delaye** Philibert Marie Joseph (vicaire 1888-; 1895), **Demarle** Stéphane Henri Joseph (desservant 1904), **Démolière** Jacques (vicaire 1886-1904), **Demoment** Henri Alexandre (desservant 1893), **Denis** Pierre Marie (desservant 1893), **Dénoyel** Jean-Marie Joseph (vicaire 1895), **Dénoyel** Jules Marie Joseph (vicaire 1888-; 1901), **Depay** Philibert (vicaire 1904), **Depierre** François Auguste Emile (vicaire 1897), **Déprez** Maurice Louis (vicaire 1901), **Déraille** Jean (desservant 1903), **Déroche** Alphonse Henri Marie (desservant 1895-1902), **Dervieux** Jean Joseph (vicaire et desservant 1886-; 1900), **Deschelette** Gabriel Auguste (desservant 1894), **Descombes** Mathieu Jean (desservant 1890), **Desflaches** Barthélémy (vicaire 1896), **Desgaultière** Jean Marie Albin (vicaire 1889), **Desgouges** Gaspard Clément (vicaire 1895), **Desnoyers** Jules Antonin (vicaire 1898-1899), **Dessagne** (vicaire 1903), **Desseigne** Jean Joseph (vicaire 1902), **Desvernay** Claude Marie Régis (vicaire 1905), **Desvignes** Pierre Marie (vicaire 1899), **Detours** (desservant 1892), **Dévarenne** Auguste (desservant 1903), **Devaux** Alphonse (desservant 1897-1901), **Devaux** Jean-Claude (desservant 1888), **Deveraux** (desservant 1883), **Devernoix** Petrus (vicaire 1899-; 1903), **Deville** (desservant 1895), **Devuns** Paul (desservant 1887-; 1899).

- 18 **Didier** Jean-Claude (desservant 1901), **Didier** Louis (desservant 1900), **Didier** Pierre (desservant 1890-; 1894), **Diernac** Léon Jean Marie (vicaire 1899), **Dimier** Pierre Marie (vicaire 1905), **Dodat** François (vicaire 1890-; 1893), **Dosson** Romain (vicaire 1895), **Doucet** Jean / Joseph Marie (vicaire 1891-; 1897), **Dubessy** Jean Antoine Marie (desservant 1890-1895), **Dubien** Antoine Marie Joannès (vicaire 1900-; 1903), **Duboeuf** Jean Claudius Marie (vicaire 1898), **Dubois** Antoine (desservant 1891-; 1894), **Dubois** Claude Louis (vicaire 1901), **Dubuis** Jean-Pierre (desservant 1895-; 1901), **Duclos** Claude Antoine Aimé (vicaire 1902), **Ducreux** Antoine

(vicaire 1887), **Duffieux** Michel Louis Félicien (desservant 1900), **Dufour** François (desservant 1901), **Dugaret** Jean-Marie (desservant 1884-1892), **Dulac** François (desservant 1890), **Dumas** Jean Pierre Claude (desservant 1893), **Dumas** Joseph Marie (vicaire 1905), **Dumas** Louis (vicaire 1905), **Dumas** Philippe (vicaire 1904), **Dumas** Pierre Marius (vicaire 1898), **Dumilly** Joseph Alexandre (vicaire 1904), **Dumont** Jean-Claude (vicaire 1888-1903), **Dumontet** Claude Marie (vicaire et desservant 1888-; 1894), **Dumontet** Louis Antoine Gustave (desservant 1895-; 1901), **Dumorand** François Achille (vicaire 1888-1903), **Duperray** Jean-Claude (desservant 1891), **Duperray** Jean Claude Marie (vicaire 1887), **Duplain** Louis Claude (vicaire 1886), **Dupont** François (desservant 1887-; 1898), **Dupont** Jean-Baptiste (desservant 1893-1905), **Dupont** Tiburce Auguste (vicaire 1898-; 1901), **Dupré** Vincent Antoine (vicaire 1897), **Dupuis** Alphonse Joseph (desservant 1888-1889), **Dupuis** Jean-Claude (vicaire 1888-1902), **Dupuis** Jean Marie Alphonse (desservant 1894), **Dupuy** Antoine (desservant 1895-; 1905), **Durand** Antoine Marie (desservant 1897-; 1905), **Durand** Benoît Marie (vicaire 1904), **Durand** François (vicaire 1898-; 1901), **Durand** Jean-Claude (vicaire et desservant 1887-; 1898), **Durastel** Joseph Eugène Théodule (vicaire 1905), **Durdilly** Louis François (vicaire 1905), **Durieux** Jean-Baptiste (desservant 1891-; 1900), **Durnérin** Jean-Claude (vicaire 1892), **Dussupt** Jean Aimé (vicaire 1904), **Dussurgey** Jean-Pierre (desservant 1895-; 1901), **Echinard-Raimbault** Joseph Marie (vicaire 1898), **Epalle** Jean Marie Joseph (vicaire 1904), **Epinat** Pierre André (vicaire et desservant 1886-; 1901), **Epitalon** Joseph (vicaire 1905), **Epitaux** François Henri (desservant 1886-; 1891), **Erard** Joannès André Joseph (vicaire 1896), **Escot** Louis Charles (vicaire 1897), **Essertaise** Joanny Marius (vicaire 1887), **Etaix** Jean-Baptiste (desservant 1897-; 1901), **Eustache** Jacques (desservant 1894-; 1905), **Eymieux** (vicaire 1902).

- 19 **Fabre** Claude (vicaire 1902), **Fahy** François Michel (desservant 1897), **Farge** François Jules (vicaire 1887), **Farge** Julien (vicaire 1891), **Farizon** Etienne (vicaire 1901), **Farjat** Pierre Marie (vicaire 1889), **Farjon** Jean (vicaire 1902), **Faurax** (vicaire 1880), **Faurax** Jean Marie Joseph (vicaire 1898-1902), **Faure** Alphonse Pierre Marie (desservant 1895-; 1900), **Faure** Antoine (vicaire 1901), **Faure** Antoine Joseph (vicaire 1896-; 1899), **Faure** Benoît (vicaire 1891-; 1899), **Faure** Jacques (desservant 1887-1895), **Faure** Jacques Michel Antoine Barthélémy (desservant 1883-; 1889), **Faure** Jean Joseph (vicaire 1894-; 1898), **Faure** Jean-Louis (desservant 1888-1897), **Faure** Jean-Pierre (desservant 1891-1892), **Faure** Joseph (vicaire 1892), **Faure** Philibert (vicaire 1896), **Faury** (vicaire 1882), **Faury** Jules (vicaire et desservant 1887-; 1898), **Fauvelle** Adrien Louis (desservant 1905), **Favard** Pierre François (vicaire 1902-; 1905), **Faverjon** Antoine (desservant 1901), **Faverjon** Claude (desservant 1901), **Faverjon** Jean-François (desservant 1891), **Faverjon** Joannès (vicaire 1888), **Favier** (desservant 1883), **Favier** Hippolyte Claude Marie Joseph (vicaire 1898), **Favier** Jean-Marie (vicaire et desservant 1891-; 1895), **Favre** (desservant)<sup>22</sup>, **Favre** Antonin Marius (vicaire 1902), **Favrillon** Jules (desservant 1897-; 1900), **Fay** Jean-Baptiste (desservant 1901), **Fayolle** Jean-Pierre (desservant 1886), **Fayolle** Jean-Pierre (vicaire et desservant 1896), **Fayolle** Louis Marie Joseph (vicaire 1905), **Félix** Joannès (vicaire 1892), **Ferjasse** Mathieu Joseph (vicaire 1898-; 1900), **Ferrand** Louis Marie Francisque (desservant 1904), **Feuillet** Antoine (vicaire et desservant 1887-1900), **Feuillet** Pierre (vicaire 1888), **Ficout** Charles Marie (desservant 1891-; 1898), **Flacher** Jean-Baptiste (vicaire 1894-; 1897), **Florisse** Antoine (vicaire 1901), **Font** Jean-Claude (desservant 1899), **Fontanay** Paul (vicaire 1900), **Forel** François Claude (vicaire 1891), **Forette** (vicaire 1889), **Forissier** Benoît (desservant 1900), **Fouilland** (desservant 1887-; 1893), **Fourchet** François Antoine (vicaire 1903), **Fournel** Jacques Joseph (desservant 1901), **Fournel** Jean François Xavier (vicaire

---

22. Voir le dossier de Michaud, desservant (1882-; 1892).

1887), **Fournel** Jean-Marie (desservant 1902), **Fourny** Claude (vicaire et desservant 1886-; 1890), **Frachon** Jean Claudius (vicaire 1897), **Franche** Jean Paul Marie (desservant 1904), **Françon** Louis (vicaire 1903), **Frécon** Jean-Baptiste (vicaire 1886-1887), **Fréry** Marie Joseph (vicaire 1899), **Fressenon** François Joseph (desservant 1900-; 1903), **Fressynet** Félix Auguste (desservant 1888), **Freyner** (desservant 1889), **Fritz** Louis Joseph (vicaire 1894-1900), **Fugier** Henri Marcellin (vicaire 1899), **Fumoux** Pierre (vicaire 1904), **Furet** Pierre (vicaire 1888-1893).

20 **Gachon** Jean Antoine (vicaire 1885-; 1889), **Gachon** Simon Etienne (vicaire 1896), **Gagnard** Jacques (desservant 1897), **Gagnaire** André Antoine (vicaire 1887-1888), **Gaillaud** Jérôme (vicaire 1899), **Gailleton** Claude Marie (vicaire 1897), **Gandin** Jérôme (vicaire 1900), **Garde** André (vicaire et desservant 1889-; 1902), **Gardette** Auguste Camille (desservant 1903), **Gardette** Denys (vicaire 1900), **Garel** Jean (vicaire 1898), **Garel** Joseph (vicaire 1891), **Garnier** Barthélémy (desservant 1887), **Garnier** Jean Marie Henri (desservant 1886-; 1890), **Garnier** Marie Joseph Anne (vicaire 1887), **Garreau** Edme Augustin (vicaire 1890), **Gattet** Jean Baptiste Célestin (vicaire et desservant 1890-; 1905), **Gattet** Marius (vicaire 1899), **Gaucher** Jean Augustin (desservant 1887-; 1898), **Gaudard** Antoine (vicaire 1889), **Gaumont** Jean-Claude (vicaire 1905), **Gauthier** (vicaire 1903), **Gauthier** Antoine (vicaire 1901-; 1905), **Gauthier** Jean-Pierre (desservant 1889-1900), **Gauthier** Joseph Eugène (desservant 1904), **Gauthier** Louis Antoine (vicaire 1888-; 1898), **Gauthier** René (vicaire 1891), **Gay** Jean-Marie (vicaire 1886), **Gazel** Pierre Marie Joseph (vicaire 1901), **Geay** Joseph (desservant 1887), **Geay** Pierre Joseph (desservant 1887), **Gelas** Lucien (desservant 1893-1899), **Genebrier** Jean Eugène (vicaire 1892-1893), **Genevet** Marie Joseph Pierre (vicaire 1898), **Genin** Charles Joseph (desservant 1886-; 1888), **Gente** André Jean Marie (vicaire 1894-1904), **Genton** Gustave Marie Prosper (vicaire 1894-; 1901), **George** Jean-Marie Antoine (vicaire 1903-1904), **Georges** Emerith Joseph (vicaire 1900-; 1902), **Georges** François (vicaire



1886), **Georges** Jean Alfred (vicaire 1904), **Georges** Pierre Gaspard (vicaire 1899-; 1905), **Gérin** Jean-Marie (vicaire 1887), **Gidon** Claude (vicaire 1886), **Gillet** Alexandre Joseph (vicaire 1905), **Girard** André (vicaire 1902), **Girard** Antoine (vicaire 1886-1898), **Girard** Etienne Marie (vicaire 1903), **Girard** Jacques (desservant 1893), **Girard** Pierre François (desservant 1888), **Giraud** (vicaire 1886), **Giraud** (desservant 1899-1900), **Giraud** Antoine (desservant 1905), **Giraud** Jacques (vicaire 1887), **Giraud** Jean (vicaire 1898), **Giraud** Jean Marie François Régis (desservant 1887), **Giraud** Joseph Victor (desservant 1890), **Giraud** Pierre (vicaire 1900), **Giraudet** Jean-Marie (vicaire 1901), **Girin** Antoine Marie (desservant 1888-; 1892), **Giron** Hippolyte Emile Henry (desservant 1902), **Giron** Marie Louis Joseph (vicaire 1886), **Giroud** François (desservant 1891-1892), **Giry** André (vicaire 1901-1902), **Giry** Barthélémy Louis (vicaire 1899), **Givre** Michel Joseph (vicaire 1905), **Givre** Richard (vicaire 1902-; 1904), **Glatz** Pierre Marie (vicaire 1895), **Gloppe** Joseph François (vicaire 1896), **Godard** Claude (vicaire 1889-1890), **Godard** Prosper (vicaire 1886), **Goddard** Jean (desservant 1888), **Godin** Pierre Marie Joseph (vicaire 1904), **Goman** Emile Eugène (vicaire 1899), **Gondin** Maurice (desservant 1885), **Gonin** Jean (vicaire 1902-; 1905), **Gonnard** Benoît (vicaire 1890), **Gonnet** Jean-Baptiste (vicaire 1905), **Gonnet** Pierre Armand (vicaire et desservant 1893-1903), **Gorgeret** François (vicaire 1896-1906), **Gorjet** Marius (desservant 1892-; 1895).

- 21 **Goujon** Claude Jean (vicaire 1899-; 1901), **Gourdon** Adrien (desservant 1895-1896), **Goure** Jean-Louis (desservant 1895), **Goutard** Jean-Louis (desservant 1887-; 1899), **Gouthard** Etienne (vicaire 1900), **Goutorbe** Antonin (vicaire 1893), **Goutorbe** Clément (vicaire 1890), **Goutorbe** Philippe Antoine (vicaire 1893-1901), **Goutte** Benoît (vicaire 1895), **Goy** Etienne Joseph (vicaire 1887), **Goyet** Gustave (vicaire 1897-; 1899), **Goyet** Marius (desservant 1892), **Grandchamp** Jean-Baptiste (desservant 1899-; 1901), **Grandjean** Antoine (vicaire 1896-1899), **Grandjean** Marius (vicaire 1904), **Grange** Jean Joseph (desservant 1893), **Grange** Just Hugues

(desservant 1903), **Grange** Pierre (vicaire 1895-1901), **Granger** Aimé Marie Claudius (vicaire 1894-1905), **Grangier** Antoine (desservant 1885-1886), **Granier** Antoine (vicaire 1899-; 1904), **Grannier** Jean-Marie (desservant 1898), **Granotier** Joseph (desservant 1891), **Grapeloux** Joanny Julien (vicaire 1903-; 1905), **Grassy** Louis Hyacinthe (vicaire 1896-; 1898), **Grata** Jean-Baptiste (desservant 1888), **Grataloup** François Marie (vicaire 1897), **Gravier** Jacques Alfred (vicaire 1889), **Grégoire** Catherin (vicaire 1888-1905), **Grollier** Joseph Aimé (vicaire 1897-; 1899), **Gros** Joannès (vicaire 1896), **Gros** Pierre (desservant 1896-; 1901), **Gros** Joseph Marie (desservant 1901), **Groz** Pierre Charles (vicaire 1895-1905), **Guénat** Marie Philibert Léon (desservant 1888-1898), **Guèpe** Barthélémy (vicaire 1886), **Guerpillon** (desservant 1892), **Guerpillon** Pierre Marie (vicaire 1901), **Guers** Jean-Marie (vicaire 1898), **Guiguet** Etienne Irénée (desservant 1895-; 1900), **Guillaud** Joseph Cyprien Henri (vicaire 1897), **Guillaume** Antoine (vicaire 1904), **Guillermain** Pierre Victor (vicaire 1897), **Guillet** Jean-Marie (desservant 1887), **Guillon** Jean-Baptiste (vicaire 1889-; 1895), **Gusenburger** Nicolas (vicaire 1895-1904), **Guy** Alphonse Pierre Victor (desservant 1893), **Guy** Joseph Henri (desservant 1897), **Guyonnet** Eugène Alexandre Jules (desservant 1900), **Guyot** François Marie (desservant 1886-; 1897), **Guyot** Jean-Marie (vicaire 1901-1903), **Hélie** Rémy Marius (desservant 1895-; 1900), **Herr** Claude Jean Marie (vicaire 1893-1897), **Huguet** Joseph (vicaire 1890-1896), **Huillard** Jean-Marie (vicaire 1905), **Jacob** Camille (desservant 1902), **Jacquet** Maurice (vicaire 1896-1905), **Jalabert** Christophe Antoine (desservant 1890-; 1892), **James** Etienne (desservant 1888), **Jamet** André François (desservant 1885), **Jametton** Bruno Marie (vicaire 1893), **Janot** François (vicaire 1886), **Jaricot** Jean-Claude (desservant 1903), **Jeandet** Jean-François (desservant 1888), **Jeandreau** Henri Jean (vicaire 1893), **Jeanmaire** Joseph (desservant 1894), **Jeanpierre** Etienne Pierre (desservant 1888-; 1892), **Jeanton** François (desservant 1893), **Jolivet** Théodore Marie (desservant 1892-1899), **Jomand** François Marius (vicaire 1903), **Jordan** Joseph René Gabriel (vicaire 1897), **Jordan de Chassagny** Joseph Philibert Charles

(vicaire 1899), **Jouassard** Antoine (desservant 1891), **Joubert** Barthélémy Antoine (vicaire 1905), **Joubert** Daniel François (desservant 1893), **Jouffray** Joseph Jean Marie (desservant 1891), **Jourdan** Jean-Marie (vicaire 1896), **Jourdan** Marcien (desservant 1886-1893), **Jourlin** Etienne (vicaire 1894-1895), **Journal** Joseph (vicaire 1900-1901), **Journoud** Guillaume (desservant 1892), **Juliat** Jean Joseph (desservant 1905), **Julien** Jean-Baptiste (vicaire et desservant 1891-; 1901), **Julien** Jean-Pierre (desservant 1887), **Jullien** Jean-Claude (desservant 1898), **Kierchevin** Pierre Louis (vicaire 1890).

22 **La Bonnardière** Pierre (vicaire 1902), **Labrosse** Pierre Marie (desservant 1894-; 1901), **Labruyère** Joseph (vicaire 1890-1902), **Lachaize** Jean Abel (desservant 1889), **Lachal** Auguste (desservant 1902), **Lachal** Claude Antoine Fabien (desservant 1897-1903), **Lachal** Claude Marie Lucien (desservant 1885), **Lachal** Pierre Auguste (desservant 1886-; 1888), **Lachaud** Simon (vicaire et desservant 1886-1901), **Lacombe** Louis (vicaire 1889), **Lacombe** Philippe (vicaire 1896), **Lacroix** Jean-Marie (desservant 1895), **Lafargue** Mathieu (vicaire 1894-1905), **Lafay** Jean François Egide (vicaire 1890), **Laffay** Jean-Marie (desservant 1905), **Lafon** Pierre Germain (vicaire 1890-; 1896), **Lafond** Mathieu Jean Marie (desservant 1897), **Laforest** (desservant 1883), **Lagorce** Louis (desservant 1884-; 1894), **Lancelot** Xavier François Jean (desservant 1890), **Landré** François (desservant 1895), **Langre** François Marie (vicaire 1886), **Lantillon** Jean-Louis (vicaire 1886-1896), **Laplace** Joseph (desservant 1888-; 1899), **Lapra** (desservant 1886), **Laramas** Jules César (vicaire 1892-; 1900), **Larbouret** François Amable (vicaire 1893-1901), **Largerion** Jules (desservant 1892), **Laroche** Antonin (desservant 1897), **Larochette** Antoine (desservant 1891-1902), **Larousse** Philippe Ernest (desservant 1900), **Larue** Claude Léon (desservant 1890-; 1895), **Larue** Jean Claude Marie Rémy (desservant 1890-; 1892), **Larue** Jean Joseph (vicaire 1900-1905), **Lassaigne** Etienne (desservant 1889), **Lathuillière** François Claudius Napoléon (desservant 1903), **Laurencery** Jean (desservant 1887-; 1903), **Laurençon** Jean-Marie (desservant 1888), **Laurendon** Claude Eloi Marie (des-

vant 1898), **Laurens** Jacques Théodore Paul (desservant 1888), **Laurent** Antoine (desservant 1888-1897), **Laurent** François Joseph (vicaire 1901), **Laurent** Jean Baptiste Léon (desservant 1899), **Laurent** Jean-Claude (desservant 1888-; 1892), **Lauze** Pierre (desservant 1901), **Lauzier** Charles Camille (vicaire 1903-1904), **Lauzier** Pierre Camille (vicaire 1898), **Lavenaz** Vincent Victor Henry (vicaire 1888), **Lavenir** François Marie (desservant 1892), **Leboucq** (1883), **Lermiller** (desservant 1889), **Lesthévenon** Antoine Marie (desservant 1902), **Letrève** (vicaire 1900), **Lévêque** Jean Baptiste Louis (vicaire 1904), **Levet** Louis Léonard (vicaire 1904-1905), **Lhospital** Antoine (vicaire 1886), **Limouzin** Joseph Etienne (vicaire 1904), **Linossier** Antoine (desservant 1900), **Linossier** Jean-Baptiste (desservant 1902), **Livet** Louis Auguste (vicaire 1893-; 1900), **Longin** Louis Marie Ferdinand (vicaire 1891-1902), **Louis** Jean-Baptiste (desservant 1883), **Louison** (desservant 1883), **Louison** Jean-Claude (vicaire 1899-1900), **Lugné** Etienne Antoine Louis (desservant 1886), **Lunel** Antoine (vicaire 1901).

23 **Macé** Armand Joseph (vicaire 1905), **Macheboeuf** Jacques Philippe (vicaire 1885), **Magat** (desservant 1892), **Magat** Claude-Marie (vicaire 1882), **Magnin** Antoine Eugène (vicaire 1892-; 1897), **Magnin** Louis François (desservant 1891-1899), **Magnin** Georges (desservant 1893-; 1899), **Magnoloux** Désiré Adrien (vicaire 1904), **Maillet** Jean-Marie (vicaire 1899), **Maire** François Xavier Lazare (vicaire 1895), **Maire** Jean Prosper (desservant et vicaire 1896-; 1903), **Maisonneuve** François (desservant 1886), **Malatray** Jean-Marie (desservant 1903), **Malleval** Pierre Antoine (vicaire 1892-; 1903), **Mamiot** Jean Frédéric (vicaire 1888), **Manasser** Claude (vicaire 1903), **Manissolle** Michel Gabriel Denis (vicaire 1895-1900), **Marcel** Jean-Claude (desservant 1886), **Marcoux** Antoine (desservant 1898-; 1904), **Marey** Pierre Louis (vicaire 1895), **Margerie** Claude (desservant 1904), **Marthoud** Paul (desservant 1882), **Martin** Antoine Jacques (vicaire 1901-; 1903), **Martin** Claude (vicaire 1886-1901), **Martin** Claude (vicaire et desservant 1899), **Martin** Claude (desservant 1890-; 1897), **Martin** Jean-Baptiste (vicaire 1890), **Martin** Pierre Marie (vicaire

1890), **Martinière** Jean-François (desservant 1887), **Martray** Joannès (vicaire 1893-; 1895), **Massardier** Gustave Jean Marie (vicaire 1901), **Massardier** Jean-Baptiste (vicaire 1886-1901), **Massardier** Pierre Marie (vicaire et desservant 1903), **Masson** (desservant 1886), **Masson** Joseph (vicaire 1897-; 1900), **Masson** Pierre André (vicaire 1903-1904), **Massotier** Jean (vicaire 1902), **Mathelin** Charles Marie (vicaire 1903-; 1905), **Mathieu** André (desservant 1893-; 1897), **Mathieu** Jean (desservant 1892), **Mathieu** Joseph Jean Baptiste (vicaire 1894), **Mathis** Pierre (vicaire 1893), **Matray** Benoît (desservant 1892-1893), **Maugé** Benoît (desservant 1886), **Maurin** Pierre François (vicaire 1898-; 1900), **Mayery** Jérôme (desservant 1887), **Mayoux** Gabriel (desservant 1901), **Méchin** Jean Marie Eugène (vicaire 1896), **Meindre** Philibert (vicaire et desservant 1886-1905), **Méjasson** Gilbert (desservant 1897), **Mercier** Jean-Marie (vicaire 1899), **Merlat** Eugène (desservant 1901-1905), **Merlat** Jean-Marie (vicaire 1884), **Merle** Frédéric Xavier (vicaire 1902), **Merle** Jean Pierre Benoît (desservant 1890), **Messire** Jean Antonin (desservant 1902-1903), **Meunier** (desservant 1896), **Meysell** Joseph Hilarion (vicaire 1904), **Mézat** Jean-Marie (desservant 1895), **Michallet** (desservant 1896-1897), **Michallet** Jean-Baptiste (desservant 1896), **Michalon** Jean (desservant 1889-; 1896), **Michalon** Mathieu (vicaire et desservant 1888-1903), **Michaud** (desservant 1882-; 1892), **Michaud** Jean Antoine (desservant 1889), **Michelin** Louis (vicaire 1902-1903), **Michon** Jacques (vicaire 1888), **Micollier** Vincent (vicaire et desservant 1895-1903), **Micolon** Grégoire Félix (desservant 1899-; 1904), **Millet** Claude Auguste (desservant 1889), **Millet** Louis Marie Joseph (vicaire 1898), **Million** Anthelme (desservant 1891-1902), **Million** Joseph Marie (desservant 1890), **Mingat** Paul Théophile (vicaire 1895), **Minot** Jean Jacques Eugène (vicaire 1888), **Mivière** Pierre (vicaire 1896), **Mizerin** François Marie (vicaire 1888), **Molin** Jean-Baptiste (desservant 1893), **Mollier** Marius (vicaire 1904), **Montagnon** Jean François Charles (vicaire 1901-1905), **Montagnon** Jean-Marie (vicaire 1893), **Montagny** François (desservant 1893-; 1899), **Montaland** Emile (vicaire 1893-1894), **Montellier** Claude Eugène (vicaire

1891-1892), **Monternot** Charles (vicaire et desservant 1897-1902), **Monteux** Benoît (vicaire 1902-; 1904), **Montmartin** Jean-Baptiste (desservant 1896-; 1904), **Morel** Benoît Jean (vicaire et desservant 1884-; 1900), **Morel** Henri (desservant 1887-1888), **Morel** Louis Alexandre (vicaire 1893-1895), **Morel** Paul Marie Joseph (vicaire 1904), **Morel** Rambert Marie François (vicaire 1887), **Mouillaud** Antoine Achille (vicaire 1886), **Mouillé** Pierre (desservant 1894), **Moulager** Jean (vicaire 1901-1905), **Mourier** Jean-Claude (vicaire 1892-1895), **Muguet** Antoine Marius (vicaire 1898).

24 **Nalon** Antoine Joseph (vicaire 1897-1898), **Néel** Jean-Baptiste (desservant 1891), **Neyra** Charles Vincent de Paul (desservant 1896-; 1901), **Nicolas** Benoît (vicaire 1894-1895), **Nitellon** Victor Eloi (desservant 1891-; 1897), **Nivet** Louis (vicaire 1901), **Noailly** Antoine (vicaire 1900-1901), **Noyel** Michel Marius (desservant 1895), **Nugues** Pierre (desservant 1886), **Odezenne** (vicaire 1903), **Odouard** Germain (desservant 1891-; 1899), **Ogier** Jean-Pierre (desservant 1887), **Ogier** Philippe (vicaire 1902-1903), **Olano d'** (vicaire et desservant 1887-; 1899), **Olivier** Antoine (vicaire 1889-; 1892), **Olivier** Pierre (vicaire 1892), **Ollagnier** Antoine (vicaire 1886), **Ollagnier** Germain (desservant 1894-1904), **Ollagnier** Jean-Claude (vicaire 1893), **Ollagnon** Benoît Pierre (vicaire et desservant 1887-1905), **Ollivier** Joseph (desservant 1896), **Origène** Jean Joseph Alexis (desservant 1887), **Ossedat** Claude Etienne Marie (vicaire 1890-; 1902), **Pagès** Adolphe (vicaire 1901), **Pagon** Jean (vicaire 1901), **Pailloux** Joseph (desservant 1890-; 1897), **Paire** Joseph (vicaire 1903), **Palabost** Benoît (vicaire 1901), **Pallanche** Etienne Marius (vicaire 1901), **Pallièrre** Jean (desservant 1886), **Palluy** Jean-Marie (desservant 1897), **Panel** Régis Donat Marie Antoine (vicaire 1903), **-Paradis** Jean-Baptiste (desservant 1898), **Parayre** Charles (vicaire 1893), **Parent** Charles François Alexandre (desservant 1903), **Parent** Joseph Philippe Auguste (vicaire 1901-1905), **Paret** Joseph Marie Emmanuel (vicaire et desservant 1896-1904), **Paris** (vicaire 1889), **Paris** Jean-François (desservant 1901-; 1904), **Parrel** Jean-François (vicaire 1888), **Parrel** Jean-Louis (desservant 1889),

**Partenheimer** Antoine Anne (desservant 1888), **Passot** (desservant 1884), **Pastural** (desservant 1883), **Pathoret** Jean Antoine (desservant 1901), **Patissier** Benoît Jean Marie Julien (vicaire 1887-1895), **Patissier** François (desservant 1889), **Patissier** Pierre Marie (vicaire 1900), **Patouillard** Claudius Paul (vicaire 1889-1897), **Paulet** Auguste Charles (vicaire 1903), **Payre** Pierre (desservant 1882-1892), **Peillod** Joseph François (desservant 1893), **Peillon** Claude (vicaire 1897), **Peillon** Louis Benoît (vicaire 1889), **Pélissier** Jean-Marie (desservant 1903), **Perrad** Louis Marie Etienne (desservant 1891-1897), **Perraton** Joseph (desservant 1891-; 1899), **Perraud** Pierre (vicaire 1889-1902), **Perret** Emile Jean (vicaire 1897), **Perret** Jean Augustin (vicaire 1886-; 1891), **Perret** Jean François Régis (vicaire 1888-; 1890), **Perret** Joseph Jérôme (desservant 1890), **Perret** Louis (desservant 1896-; 1903), **Perret** Pierre (vicaire 1901), **Perret** Pierre Joseph Aimé (desservant 1886), **Perret** Rémi Pierre (vicaire 1897-1904).

25 **Perrier** Etienne Marie (desservant 1895), **Perrier** Jean-Marie (desservant 1892-; 1898), **Perrin** Henri (vicaire 1897), **Perrin** Jean (vicaire 1887-; 1892), **Perrin** Joseph Emile (vicaire 1900-; 1903), **Perrin** Louis (desservant 1880), **Perrin** Pierre (vicaire 1901-1905), **Petit** Gabriel Victor Arnaud (vicaire 1905), **Pevel** Pierre (vicaire 1891-; 1897), **Peyrard** Régis (desservant 1891), **Peyrieux** Antoine Marie (desservant 1886-; 1888), **Peyron** Eloi Antoine (vicaire 1888), **Peyronnet** Rambert (vicaire 1894-1895), **Peyrot** Jean-Baptiste (vicaire 1891-; 1895), **Picard** François (desservant 1892-; 1897), **Picard** Jules (vicaire 1892-1901), **Picard** Régis (vicaire et desservant 1888-; 1895), **Pichat** Antoine Claudius (vicaire 1901-1902), **Pichon** François Jean (vicaire 1892), **Picon** Amédée (vicaire 1900), **Pie** Emile (desservant 1893), **Pignard** Clair (desservant et vicaire 1887-; 1893), **Pincanon** André Jules Marie (desservant 1902), **Pion** Michel (vicaire 1892), **Piot** Jean-Baptiste (vicaire 1886), **Piquet** Ennemond Michel François (vicaire et desservant 1886-1902), **Piquet** Jean Etienne (vicaire et desservant 1886-1903), **Pizet** Pierre Marie (vicaire et desservant 1886-; 1890), **Planche** Claude (vicaire 1897-;

1904), **Planche** Claude Marie Joseph (vicaire 1905), **Planche** Jean-Baptiste (vicaire 1899-1902), **Planchet** Jacques (vicaire 1895), **Plantin** Joseph Jean François (desservant 1891), **Plantin** Louis Auguste (vicaire 1905), **Planus** Jean-Claude (desservant 1903), **Plasse** (desservant 1904), **Plasse** Claude (desservant 1886-; 1889), **Plasse** Louis Marie Joseph (vicaire 1905), **Plasse** Marie Alexis Frédéric (desservant 1896), **Ploton** Pierre (desservant 1883), **Ploton** Pierre Marie (vicaire 1898-; 1902), **Pluvy** Louis André (vicaire 1899), **Poirier** Pierre (vicaire 1903), **Poizat** Jean Barthélémy (desservant 1893), **Poizat** Joseph Marius (vicaire et desservant 1887-1905), **Poizat** Simon Auguste (desservant 1887-1888), **Polloce** Claude Antoine (vicaire 1886-; 1889), **Polloce** Jean Nicolas (vicaire 1894), **Pollosse** Claude Marie Jérémie (vicaire 1886-1893), **Poncet** Jean-Baptiste (vicaire 1898), **Poncet** Joannès (desservant 1899-; 1905), **Ponchon** Jean Félix (vicaire 1886-1890), **Ponsonnard** Etienne Marius (vicaire 1900), **Pothier** Pierre Marie Vital (vicaire 1898), **Poulat** Pierre Marie François (vicaire 1887-1898), **Pourrat** Esprit Joseph Auguste (vicaire 1892-1899), **Pouzet** Jean Marie (desservant 1890), **Poyard** Jean-Pierre (vicaire 1896-; 1899), **Poyol** Auguste Etienne (desservant 1901), **Prajalas** Antoine Stéphane (desservant 1904), **Preynat** Michel (vicaire 1895-1902), **Prost** Clément (desservant 1894), **Prost** Pierre Benoît Joseph (vicaire 1899), **Protière** Pierre François (desservant 1887-; 1892), **Proton** Petrus (vicaire 1896), **Prudhomme** Jean-Claude (desservant 1902), **Puillet** Jérôme (vicaire 1896-; 1905), **Pupier** Jean-Claude (vicaire 1890), **Putet** Jean Antoine (vicaire 1903), **Puy** Jean Marie Louis (vicaire 1890), **Quiblier** Joseph (vicaire 1896-1904).

26

**Radix** Jean-François (desservant 1888), **Ragey** Clément Benoît (vicaire 1887-; 1889), **Rajat** Joseph (desservant 1896), **Rajot** Jean (vicaire 1899), **Ramage** Joseph (desservant 1895-; 1900), **Rambaud** Louis (desservant 1885), **Randon** Jean-François (desservant 1885-; 1892), **Rat** Antoine (vicaire 1898), **Ravet** Joseph Pierre Victor (vicaire 1891-; 1903), **Ravot** Jean (vicaire 1889), **Ravut** Pierre Paul Emile (desservant 1897), **Rebbé** Noël (desservant 1895-; 1903), **Recorbet** Pierre (vicaire 1895),



**Rejouy** Louis Guillaume (desservant 1905), **Relave** Jean-Pierre (vicaire et desservant 1886-1903), **Relave** Pierre Louis (vicaire 1886), **Relave** Pierre Maxime (desservant 1891), **Renard** Jean Marie Fernand (vicaire 1904), **Repelin-Bertinet** Geoffroy Marie (vicaire 1897), **Ressicaud** Jean-François (vicaire 1899), **Révérand** Jean (desservant 1897), **Revol** Etienne (desservant 1891-1898), **Revol** Louis (desservant 1889), **Rey** Désiré Jacques (desservant 1891-1892), **Rey** Etienne (desservant 1886-; 1893), **Rey** Etienne (vicaire et desservant 1889-; 1904), **Rey** Laurent (vicaire 1898-; 1903), **Reymondier** Jean-Marie (vicaire 1904), **Reymondon** Jean-Baptiste (vicaire et desservant 1888-1905), **Reynard** François Justin (desservant 1888), **Reynard** Jean (desservant 1897), **Reynaud** Claude (vicaire 1900), **Ribeyron** Romain Claude Joseph (vicaire 1897), **Richard** Jean-Pierre (vicaire 1886-1901), **Richard** Joseph (vicaire 1896-; 1904), **Richard** Joseph (vicaire 1901), **Richard** Vital (desservant 1892), **Richardone** Eugène (vicaire 1903), **Riche** Christophe Claude (vicaire 1899), **Ricou** Louis Aimé (desservant 1886), **Rigaud** Joseph (desservant 1899), **Rival** Pierre Henri (vicaire et desservant 1894-1905), **Rivière** (vicaire 1891), **Rivière** Claude Marie (vicaire 1895), **Rivière** Claude Marie Barthélémy (desservant 1904), **Rivière** Francisque Marie Joseph (vicaire 1899), **Rivoire** Jean Marie Luc Evariste (vicaire 1887), **Rivory** Jean Henri Joseph (desservant 1882-1892), **Robert** (vicaire 1882), **Robert** Antoine Marie (desservant 1888-1891), **Robert** Augustin (vicaire et desservant 1886-1903), **Robert** Etienne Victor (vicaire et desservant 1889-1903), **Robert** Eugène Jean Baptiste (vicaire et desservant 1895-1902), **Robert** François Joseph Auguste (vicaire 1892), **Robert** Jean (vicaire 1892-1893), **Robert** Jean-Baptiste (vicaire 1888), **Robert** Joannès (vicaire 1901), **Roche** Félix (vicaire 1893), **Rochet** Jean-Pierre (desservant 1892), **Rochette** Antoine (vicaire 1887), **Rochette** Auguste (vicaire 1896), **Rochette** Claude (vicaire 1897), **Rollin** (desservant 1884), **Rollin** Alexis (vicaire 1890), **Ronzier** Claude Marie (desservant 1903-1904), **Rose** André (desservant 1887-; 1889), **Rotagnon** Pierre Antoine Joannès (vicaire 1897-; 1900), **Rouchon** Denis Laurent (desservant 1895-; 1901), **Roué** Jean-Baptiste (desservant 1888-1902), **Roule** Pierre (vicaire

1897), **Roulet** André Marie (vicaire 1892), **Rouppert** Paul Gustave Victor (vicaire 1900-; 1905), **Rouquette** Marie Laurent Henri (vicaire 1898), **Roussier** François Benoît (vicaire et desservant 1888-; 1904), **Roux** Charles Frédéric (vicaire 1896), **Roux** Jacques (vicaire 1901), **Roux** Jean-Baptiste (vicaire 1893), **Roux** Jean-François (vicaire 1902), **Rouzier** Claude Marie (vicaire 1887-1892), **Roy** François Henri (desservant 1891-; 1897), **Royer** François Régis Cyprien (vicaire et desservant 1896-; 1904), **Rozet** (desservant 1904), **Ruard** Etienne Victor Marie (vicaire 1894), **Rudolph** Hugues Ernest (desservant 1884-1897), **Rullière** Paul Marie Auguste (vicaire 1899).

27 **Sabatier** Benoît Claudius (vicaire 1893-; 1901), **Sachet** Alphonse Marie Joseph (desservant 1900), **Sage** Elisée (vicaire 1898), **Salignat** Jean Benoît (desservant 1889), **Salles** Jean (vicaire 1891-; 1900), **Sambardier** Charles (desservant 1900), **Samuel** Joseph (desservant 1893-1898), **Sanerot** Stéphane Honoré (vicaire 1902), **Sanlaville** Charles (vicaire 1905), **Sarnin** Louis Joseph (vicaire 1893-; 1895), **Saron** Augustin François Joseph (vicaire 1894-; 1900), **Sarry** Emile André (desservant 1904), **Sartre** Joseph Louis (vicaire 1901-; 1904), **Saunier** Jean Aimé Pierre (vicaire 1900), **Sauvage** Auguste Jean Marie (vicaire 1896), **Sauvignet** Jean Félix (vicaire 1904), **Sauvignet** Jean-Pierre (vicaire 1899), **Savey** Félicien Emile Marie (desservant 1901-; 1905), **Schmelzle** Joseph (vicaire 1904), **Seignol** François Eugène (vicaire et desservant 1892-1905), **Seignol** Pierre Marie Laurent (vicaire 1896), **Sellier** (desservant 1891), **Serin** Jean-Marie (vicaire 1903), **Serre** Louis Henri Antoine (vicaire 1891-1901), **Serres** Marie Louis Antoine (vicaire et desservant 1891-; 1896), **Serrey** Alphonse Auguste (vicaire 1898), **Seux** Jean-François (vicaire et desservant 1886-1904), **Signerin** Charles (desservant 1890), **Simon** Antoine (vicaire 1890-1905), **Simon** Guillaume (vicaire 1888), **Simon** Jean (desservant 1901), **Simone** Jean Antoine (vicaire 1896), **Socquet** Laurent Marie (desservant 1902), **Soleillant** Jacques Henri (desservant 1902), **Solle** Jean-Marie (vicaire 1896), **Sorlon** Ambroise Félicien (vicaire 1889), **Sornay** Jean-Claude (vicaire

1905), **Soulier** François (desservant 1886), **Soulier** Pierre (vicaire 1902), **Souvignet** Emile (vicaire 1894-1900), **Souvignet** Prosper Jean Marie (vicaire 1888-; 1891), **Souzy** Romain Georges (vicaire 1896), **Staron** Antoine (desservant 1894), **Suc** Joseph Albéric (vicaire et desservant 1891-1905), **Suchet** François (desservant 1895), **Sylvoz** Louis Claude François (vicaire 1894), **Tachon** (desservant 1884), **Tachon** François Eugène (desservant 1891-; 1897), **Tamin** Marie Joseph (vicaire 1892), **Tarchet** Jean-Baptiste (vicaire 1897-1904), **Tarchier** Antoine Louis (vicaire 1904), **Tardy** Claude Marie (vicaire 1886), **Tardy** Jean Régis (vicaire 1895), **Tardy** Nicolas (vicaire 1887), **Tenant** François (vicaire 1902-; 1904), **Terraillon** Etienne François (vicaire 1903), **Terrasson** Jean-Baptiste (desservant 1884-1892), **Thélisson** Joseph (desservant 1903), **Théoleyre** Pierre (vicaire 1887-1896), **Therme** Louis Antoine (vicaire 1897), **Thévenard** Jean Benoît (desservant 1884-; 1893), **Thévenet** Louis Pierre Rémy (vicaire 1904), **Thévenon** Jean-Pierre (desservant 1885-1903), **Thévenot** Arnaud (vicaire 1902), **Thillier** Claude (vicaire et desservant 1887-1905), **Thinon** Paul Marie Joseph (vicaire 1891-; 1897), **Thiollière** Jean François Régis (vicaire 1903), **Thiollière** Joseph Philibert (desservant 1889-; 1892), **Thivin** Pierre Marie (desservant 1891-; 1899), **Thomas** Petrus Marius (vicaire 1889), **Thomé** Claude Hippolyte (vicaire 1895), **Touret** André (desservant 1887-; 1891), **Trabucco** Jules Etienne (desservant 1897-; 1904), **Trambouze** Félix Marie (desservant 1899), **Travard** Louis (desservant 1888), **Treille** Claude (desservant 1885), **Trémoulhéac** (desservant 1893), **Triomphe** (desservant 1896), **Triomphe** Henri Georges (vicaire 1905), **Troncy** Etienne Marie (vicaire et desservant 1888-1904), **Troncy** Joachim (desservant 1887-; 1895), **Trottet** Jean-Baptiste (vicaire 1887-1892), **Trouillet** Ferdinand François Joseph (desservant 1893), **Turquais** Jean Georges Louis Stanislas (desservant 1891-; 1902).

28 **Unal** Jean-Marie (vicaire 1892-; 1894), **Vacher** Jean (vicaire 1889), **Vacher** Jean François (vicaire 1894-1905), **Vachon** François Joseph (desservant 1887), **Vaginay** Joanny (vicaire 1899-; 1903), **Valarin** Eugène Antoine

(vicaire 1902-1903), **Valendru** Noël Marie Joseph (desservant 1896), **Valette** Léon (vicaire 1901), **Valla** Jean François Marie (vicaire 1886-1900), **Vallet** (vicaire 1890), **Valletaz** Joannès Edouard (vicaire 1902), **Valorge** Jean Ignace (vicaire 1891-1898), **Vanel** Jean-Baptiste (desservant 1898), **Vargoz** Emile Antoine (vicaire 1896-1897), **Vassoille** Jean (desservant 1891-1902), **Vaudier** Claude Marie (desservant 1889-; 1891), **Vaudier** Jean Marie (desservant 1891), **Vautherin** Benoît (desservant 1890-; 1898), **Veillas** Antoine (vicaire 1886-; 1888), **Veillas** Claude (vicaire 1887-; 1889), **Venet** Jean-Baptiste (vicaire 1889), **Venet** Pierre Marie (vicaire 1888-1889), **Verchery** François Félix (vicaire 1897-; 1904), **Verchery** Mathieu (desservant 1889-1890), **Verdet** Pierre (desservant 1894-; 1897), **Verdier** Jean-François (vicaire 1889), **Verdier** Jean-Pierre (desservant 1898), **Vergnais** Alexis (desservant 1888-1898), **Véricel** Joannès (vicaire 1897-1903), **Vermorel** Jean Joseph (desservant 1901-1902), **Vernet** Jean (vicaire 1893-; 1901), **Vernier** Emile (vicaire 1888), **Vernier** Marie Joannès (vicaire 1904-1905), **Verny** Thomas Jules (vicaire 1898-1905), **Vérot** Joseph Marcellin (vicaire 1904-1905), **Verzier** Jean-Pierre (desservant 1902), **Verzieux** Jean-Claude (vicaire 1900-; 1903), **Vettard** Thomas (vicaire 1887-1900), **Veyre** Jean Pierre (vicaire et desservant 1889-1902), **Veyret** Jean Louis Marie (desservant 1897), **Vial** (desservant 1904-1905), **Vial** Etienne Marie (desservant 1887), **Vial** Jean-Claude (vicaire 1896), **Vial** Julien (vicaire 1888-; 1891), **Vial** Michel (vicaire 1889-; 1891), **Vial** Pierre (vicaire 1891), **Vial** Pierre Marie Christophe (vicaire 1894), **Vialle** Louis Hippolyte (desservant 1883), **Viallon** Claude (vicaire 1888), **Vianey** Benoît Marie (vicaire 1887), **Vignal** Jean-Claude (desservant 1896-1897), **Vignon** (desservant 1885), **Vignon** (1886), **Vignon** Etienne (desservant 1886-1898), **Vignon** Louis Marie Joseph (vicaire 1903), **Vilaine** Ernest Pierre Marie (desservant 1893-1894), **Villard** Claude Marie (desservant 1895), **Villard** Jean Etienne Marie (vicaire 1895-; 1900), **Villard** Pierre (vicaire 1904), **Villemagne** Jean-Marie (vicaire 1897-; 1904), **Villemagne** Joseph (desservant 1895), **Villemagne** Pierre (vicaire 1894-; 1896), **Villeneuve** Jean-Marie (vicaire 1889-1903), **Vincent** Claude (vicaire

1894), **Vincent** Jean Guillaume (vicaire 1894), **Vincent** Jules Jean Baptiste (vicaire 1905), **Vincent** Pierre Antoine (desservant 1882), **Vindrier** Jean Pierre Louis (vicaire 1891), **Viot** Claudius Benoît Louis (vicaire 1899-1900), **Viricel** Jean Etienne (vicaire 1895-; 1901), **Virieu** Henry Benoît (desservant 1894), **Voisin** Hippolyte (vicaire 1903), **Voyant** Joseph (vicaire et desservant 1886-1900), **Vray** Jean Georges (vicaire 1899), **Wary** Jean Jacques (desservant 1887-1892), **Youlet** Alphonse Marie (vicaire et desservant 1886-1898).

## Aumôniers

1 V 29 Nominations-: avis de nomination, demande de mutation, demandes de renseignements, renseignements-(1837-1886)-; aumônier militaire-: brochure intitulée *les conditions d'un service religieux dans l'armée en temps de paix et en temps de guerre, suivies d'un projet annoté d'organisation et de règlement* de A. Baron, chanoine, ex-aumônier de l'armée du Rhin, aumônier de l'hôpital militaire du Gros-Caillou-(1871).  
1837-1886

*Aumôniers militaires*-: Barbier, Bruchot-Boissonnet, Brugidon Jean-Marie, Canard, Chausse Jules, Clot, Ferret, Ficout Charles Marie, Flandrin Charles Philibert, Laurens Jacques Théodore Paul, Marthoud Paul, Matricon, Parent Charles François Alexandre, Robert Charles, Serre Louis Henri Antoine, Trémoulhéac (1837-1885).

*Aumônier de l'école vétérinaire de Lyon* : Drevet-(1841).

*Aumônier des Franciscains*-: Giroud (1886).

## Personnel des séminaires

1 V 30            Propositions et avis de nomination, demandes de renseignements et renseignements.            1839-1906

*Trésoriers du séminaire diocésain-*: Ménaisé (1839), Crozet (1871), Birot Jean Jacques Romuald (1885), Ollagnier Charles (1892), Georges François (1892), Méhu Louis (1894-1895), Pagnon Paul Louis Marie Frédéric (1906).

*Supérieur du grand séminaire de Lyon-*: nomination de l'abbé Méritan, à la cure de Saint-Sulpice à Paris (1875).

*Supérieur des écoles secondaires ecclésiastiques-de Lyon et de Saint-Jodard* : Peyre Antoine (1844), Tamain (1846).

*Supérieur du petit séminaire de l'Argentière à Aveize-*: Bourbon (1845).

## Absences, congés du personnel ecclésiastique

1 V 31            Autorisations d'absence et de congés-: avis d'autorisation, demandes de renseignements, renseignements.<sup>23</sup>    1880-1897

Archevêques-(1884-; 1892), vicaires généraux (1880), chanoines-(1882-1883), desservants-(1883-1897), vicaires-(1891-; 1897).

---

23. D'autres dossiers d'autorisation d'absence et de congés sont classés dans les dossiers individuels de nominations des ecclésiastiques, dans la partie consacrée aux traitements ainsi qu'en sous-série 2 V dans la partie consacrée à la comptabilité.

## TRAITEMENTS ET INDEMNITÉS

### Généralités

- 1 V 32            Circulaires, instructions, correspondance-échangée entre le ministère des Cultes, le préfet et le sous-préfet<sup>24</sup>. Demande de renseignements sur l'âge des prêtres et leurs lieux de naissance et de fonction-: circulaire, correspondance, tableaux nominatifs. an XII-1897
- 1 V 33            Etats trimestriels des mutations et des changements.<sup>25</sup> 1816-1898
- 1 V 34-36        Cahiers des traitements-: arrondissements de Lyon et de Villefranche-sur-Saône. 1897-1905
- |  |    |  |           |
|--|----|--|-----------|
|  | 34 | Vicaires généraux, chanoines et curés. | 1897-1905 |
|  | 35 | Desservants.                           | 1897-1905 |
|  | 36 | Vicaires.                              | 1897-1905 |

### Vicaires généraux et chanoines

- 1 V 37            Etats trimestriels des sommes dues (1809-1811), état trimestriel de répartition des traitements entre les grands vicaires et les chanoines du diocèse (1810), bordereaux d'envoi des mandats (1816-1817). 1809-1817

---

24. A noter-: état des desservants à la retraite en 1817 et antérieurement (1817), état nominatif des curés et desservants septuagénaires du département du Rhône (1817), état nominatif des vicaires du département du Rhône (1817).

25. Lacunes. A noter-: procès-verbal de la prise de possession du siège archiepiscopal de Lyon par Mgr. Coullié (1893).

## Curés, desservants et vicaires

- 1 V 38-40      Participation communale aux traitements.      an VIII-1890
- 38      Etat des sommes payées par les communes pour les dépenses du service du culte (1825-1827), liste des communes du département avec mention du supplément de traitement accordé aux desservants ou vicaires (s.d).      1825-1827
- 39-40      Prise en charge des traitements ou suppléments de traitement des desservants et vicaires par les communes ou les fabriques-: correspondance, pétitions, réclamations de paiement, demandes de subventions, budgets de fabriques, impositions extraordinaires, rôles de répartition, délibérations des conseils municipaux et des conseils de fabrique-(classement par commune).      an VIII-1890
- 39      A-L      (an XII-1890).
- 40      M-V      (an VIII-1881).
- 1 V 41      Attribution de traitement pour les desservants et vicaires malades ou absents de leurs succursales.- Enquête administrative sur la résidence des prêtres-: instructions, demandes de renseignements aux maires, réponses des maires, état des dispenses de résidence accordées (1881)-; demandes d'autorisation d'absence et de dispenses de résidence-: dossiers individuels-(correspondance, arrêtés d'autorisation, certificats de résidence, enquêtes) (1877-1897).      1877-1897
- Biessy (1887), Bonnard, Duperray et Raffin (1877), Ducros Philippe, Dupont François (1897), Faure Jean-Louis (1897), Grange Jean Joseph (1893), Montmain (1878), Perret Jean-François Régis (1886), Perret Jean-Pierre (1897), Ravichon Jean Antoine (1890).



*Curés*

- 1 V 42 Etats trimestriels des sommes dues aux curés du département du Rhône, états trimestriels de répartition des sommes engagées (1809-1811), bordereaux d'envoi de mandats (1816-1817). 1809-1817
- 1 V 43 Promotion de traitement de 2<sup>e</sup> classe à celui de 1<sup>ère</sup> classe: instructions ministérielles, propositions de promotion par l'archevêché, avis de promotion, demandes de renseignements,-avis préfectoral, ordonnances et décrets. 1819-1888
- 1 V 44 Augmentation de traitement accordée aux curés septuagénaires: dossiers individuels-des abbés Martin Girin et André Depierre. 1863-1864

*Desservants*

- 1 V 45 Etats généraux désignant les succursales dont les desservants seront payés par le Trésor Public et celles dont les desservants seront payés par les communes. an XIII-; 1808
- 1 V 46 Paiement.- Envoi des brevets de traitement et des mandats trimestriels: bordereaux (1806-1818)-; abandon de deux mandats par l'héritière du desservant de Saint-Laurent-de-Vaux au profit du séminaire de Lyon (1817)-; mandat de paiement de l'abbé Treille, desservant de la Chapelle de Mardore (1880)-; réclamations pour retard de paiement-(1813-1821). 1806-1880
- 1 V 47 Augmentation de traitement.- Allocation supplémentaire pour des desservants âgés entre 50 et 60 ans-et pour les desservants des succursales les moins peuplées et les plus pauvres : instructions, correspondance, propositions-de l'archevêque, avis des décisions d'augmentation et listes des bénéficiaires, décrets (1875-1881)-; dossiers individuels-des desservants dont l'augmentation est proposée (1880-1895). 1875-1895

Aymard (1881), Bonnard F. (1880), Colombet Joseph Charles (1895), Déroche Alphonse Henri Marie (1895), Dupuy Antoine (1895), Georges Claude (1884), Girard Pierre François (1888), Goy (1885), Michelard (1882), Mondel (1888), Papillon (1890), Peyrard Régis (1887), Picard Régis (1895), Robert Etienne Victor (1895), Rudolph Hugues Ernest (1886), Vial Etienne Marie (1880), Villemagne Joseph (1889).

- 1 V 48                  Suppression de traitement.- Suppression de traitement par mesure disciplinaire de l'abbé Dutey desservant de Saint-Alban (Loire) : correspondance entre le ministère des Cultes et le préfet-(1886)-; suppression de traitement de l'abbé Louis François Marie Bonnard, desservant de Valsonne, et de l'abbé Jean Lachard, desservant de Saint-Clément-les-Places,-pour avoir laissé prêcher l'abbé rédemptoriste Blancpied dans leurs églises et dans les écoles : correspondance, rapports, articles de presse (1901-1905).                  1886-1905

### *Vicaires*

- 1 V 49                  Paiement-: avis des sommes mises à disposition du préfet, bordereaux d'envoi des mandats, réclamation pour retard de paiement (1816-1841). Suppression de traitement et d'indemnité du vicariat de la paroisse de Vaux-(1897) et de l'abbé Louis André Pluvy, vicaire à Francheville-(1902-; 1905): arrêté du préfet, correspondance, rapports. Rétablissement de traitement-: dossier individuel du vicaire de Valsonne Jean-Baptiste Brunon-(1897-1898).                  1816-1905

### **Indemnités**

- 1 V 50                  Demande d'indemnité-de l'organiste de l'Œuvre catholique alsacienne-lorraine à Lyon-: correspondance (1874)-; demande d'indemnité de l'archevêque Caverot-pour frais de visites pastorales : demande de renseignements du ministre au préfet, rapport du commissariat spécial (1880-1883).                  1874-1883

## PENSIONS, SECOURS ET RETRAITES

### Pensions

- 1 V 51-56 Liquidation des pensions ecclésiastiques<sup>26</sup>.- Enquête de la préfecture auprès de la ville de Lyon, des communes des départements du Rhône, Ain et Isère, de la sous-préfecture, des établissements soignants et des congrégations pour retrouver les ecclésiastiques pouvant bénéficier d'une pension.  
1793-1826
- 51 Circulaire, correspondance, avis d'inscription sur les tableaux du département du Rhône des pensionnaires ecclésiastiques étrangers au diocèse de Lyon, avis d'inscription, sur les tableaux des départements étrangers au département du Rhône, des pensionnaires ecclésiastiques du diocèse de Lyon, tableaux des ecclésiastiques pensionnés. an XI-an XIV
- 52\* Etat des liquidations provisoires des pensions ecclésiastiques faites par le préfet du département du Rhône en conformité de l'arrêté du 3 prairial an X.  
an XII
- 53-56 Dossiers individuels des ecclésiastiques-: réclamations de pension, demandes de renseignements, renseignements et rapports, certificats de vie, extraits d'actes de naissance. 1793-1826

---

26. Concerne les ecclésiastiques du clergé séculier et du clergé régulier.

53	A-B	(an XI-1817).
54	C-F	(1793-an XIV).
55	G-M <sup>27</sup>	(an XI-an XIV-; 1826).
56	N-Y	(an XI-1816).

- 1 V 57 Demandes de pension sur les fonds de l'Etat.- Propositions de l'archevêché, demandes de renseignements et enquêtes-: avis des propositions, certificats nominatifs d'inscription de pensions ecclésiastiques<sup>28</sup> (1855-1894)-; demandes de renseignements sur d'anciens desservants titulaires de pension n'ayant pas touché leurs arrérages-(1897). 1855-1897

## Secours

- 1 V 58 Prêtres âgés et infirmes.--Prélèvement du sixième du produit de la location des bancs, chaises et places dans les églises : arrêté de l'administrateur du diocèse de Lyon, ordonnance royale, correspondance ; nouvelles pensions-: circulaires, rapport à l'empereur. 1829-1884

- 1 V 59-63 Secours aux curés, desservants, vicaires, aux prêtres âgés et infirmes, aux anciennes religieuses professes-: états de proposition pour la répartition du montant des secours alloués, bordereaux de renvoi des états, états supplémentaires des dépenses du clergé, circulaires, mandats de paiement, rapports, demandes individuelles de secours.<sup>29</sup> 1816-1905

59	1816-1830.
60	1831-1836.
61	1837-1844.
62	1845-1873.
63	1874-1905. <sup>30</sup>

27. A noter-: réclamation de traitement des Sœurs de la Salles, chanoinesses du chapitre de Saint-Martin-de-Salles en 1789-1790 (1826).

28. A noter-: tableau des pensionnaires ecclésiastiques pensionnés du département du Rhône (1859).

29. A partir de 1845 on ne trouve plus que les dossiers de demandes individuelles de secours.

30. A noter-: observations sur les retenues de mandats de secours pour raison disciplinaire (1895)-; état nominatif des secours accordés aux prêtres de Charbonnières, Saint-Clément-de-Vers, Sarcey et Saint-Mamert (1895).

**Caisse de secours et maison de retraite du diocèse de Lyon**

- 1 V 64            Hospice des prêtres desservi par les Sœurs de Saint-Joseph-de Lyon.- Demande de renseignements-: correspondance.  
1811-1812
- 1 V 65-68        Caisse de secours et maison de retraite de Vernaison.  
1846-1905
- 65            Création.- Demande, par le cardinal de Bonald, de résilier l'acquisition de la maison Baron rue Kléber à Lyon, et de créer la Caisse de secours-: correspondance, statuts de la Caisse de secours, arrêté présidentiel de fondation, règlement de la Caisse de secours (1846-1849-; s.d.)-; déclaration d'affectation de la propriété de Vernaison à la Caisse de retraite des prêtres âgés et infirmes du diocèse de Lyon, faite par le cardinal de Bonald-(1855)-; demande d'autorisation d'aliéner le domaine de Montanay (Ain) appartenant aux prêtres infirmes du diocèse de Lyon-(1858)-; legs de l'abbé Rozier à la Caisse et maison de retraite-: correspondance (1859-1860).  
1846-1860
- 66            Organisation, fonctionnement et comptabilité.- Irrégularités de gestion, dissolution du conseil d'administration-: correspondance, décret de dissolution (1882-1884)-; nominations du trésorier-: correspondance, avis et arrêtés de nomination (1849-1894)-; conversion et renouvellement de titres, placement en rentes sur l'Etat-: correspondance de l'archevêché, arrêté préfectoral (1884)-; comptes et budgets<sup>31</sup>-: projets de budgets, états des recettes et dépenses, correspondance, bordereaux d'envoi (1882-1905).  
1849-1905

---

31. Lacunes pour 1887 et 1894. Pour les années 1892-1905, seuls les bordereaux d'envoi sont conservés.

- 67-68 Elections. 1883-1904
- 67 Etablissement de la liste des électeurs pour le renouvellement du conseil d'administration, vérification de la conformité de la situation des prêtres inscrits : correspondance, demandes de renseignements aux maires, réponses des maires. 1892-1904
- 68 procès-verbaux des élections du 1<sup>er</sup> et 2<sup>e</sup> degré pour le renouvellement triennal du conseil d'administration<sup>32</sup>. 1883-1904

## BOURSES ECCLÉSIASTIQUES

- 1 V 69 Listes nominatives des étudiants inscrits au grand séminaire de Lyon. 1805-1806
- 1 V 70 Demandes individuelles d'admission aux séminaires du diocèse de Lyon.- Instruction des demandes par le ministère et la préfecture-: correspondance. 1816-1869
- 1 V 71 Séminaire diocésain de Lyon.- Nominations des boursiers aux bourses vacantes, attribution du nombre de bourses et demi bourses, répartition des crédits alloués, retard de paiement-: états des bourses et demi bourses devenues vacantes, ordonnances et décrets de nomination, tableaux et listes des candidats nommés (1817-1844), circulaires et instructions, correspondance, décrets et arrêtés d'attribution du nombre de bourses (1877-1885), état trimestriel des bourses en retard (1882). 1817-1885

<sup>32</sup>. Pour 1904, seule la correspondance d'envoi est conservée.

- 
- 1 V 72 Ecoles secondaires ecclésiastiques du diocèse de Lyon-: états des candidats présentés par l'archevêché pour être admis à la jouissance des demi bourses accordées. 1829-1830
- 1 V 73 Séminaires extérieurs au diocèse de Lyon.- Attribution de bourses pour des candidats originaires des départements du diocèse de Lyon-: demandes de renseignements et enquêtes. 1880-1883





## Sous-série 2 V

# Organisation et police du culte catholique



Ex-Voto de Fourvière



## GÉNÉRALITÉS

- 2 V 1 Ordonnance royale instituant l'administration générale des Affaires ecclésiastiques. 1816

## CIRCONSCRIPTIONS ECCLÉSIASTIQUES

- 2 V 2 Projet de la nouvelle circonscription des paroisses et succursales du département-: instructions, observations, rapports, correspondance des autorités ministérielles, préfectorales et diocésaines, pétition, projet présenté par le conseil général du Rhône, états des succursales de la nouvelle circonscription, décret d'approbation de la nouvelle circonscription des succursales. an X-1826
- 2 V 3 Modification de la circonscription des paroisses et succursales du département de l'Ain-: correspondance du préfet de l'Ain à l'évêque de Chambéry, administrateur de l'archevêché de Lyon, tableaux des changements proposés concernant Saint-Bois, Arnans, Corveissiat. an X-; 1811
- 2 V 4 Réunion de paroisses au diocèse de Lyon.- Demande de distraction du diocèse de Grenoble et de réunion au diocèse de Lyon des paroisses de Bron, Vaulx-en-Velin, Vénissieux et Villeurbanne-: correspondance, extraits des registres de délibérations des communes. 1852-1856
- 2 V 5 Succursales supprimées par réunion.- Inventaires des titres et biens des succursales supprimées-: circulaire, procès-verbaux d'inventaire des églises de Craponne, Eveux-sur-l'Arbresle, Fleurieu-sur-Saône, Givors, Larajasse, l'Aubépin et



- des cantons de l'arrondissement de Lyon<sup>37</sup> (1843-1844), tableau de renseignements pour le département du Rhône (1845), tableaux de renseignements par commune<sup>38</sup> (1845-1846). 1843-1846
- 2 V 9-34 Modification ou maintien de la circonscription, création de nouvelles paroisses, succursales, annexes, chapelles et oratoires, obtention de prêtres-: dossiers de demande classés par commune (correspondance, pétitions, tableaux de la population des paroisses, états des objets et effets des églises, devis, mémoires de travaux de réparation des édifices, plans, procès-verbaux de délimitation des paroisses, extraits de délibérations des conseils municipaux et de fabriques, avis et arrêtés du préfet, ordonnances et décrets). an X-1907
- 9 Affoux (an X), Aigueperse (an X), Ambérieux (1818), Amplepuis (1822-1830), Anse (1854), Arbussonas (1808-1837), Ardillats (Les) (s.d.), Arnas (1802-; 1818), Beaujeu (1897), Beaunant (voir Saint-Genis-Laval), Belmont (1809), Bessenay (s.d.), Blacé (1851), Brussieu (an X). an X-1897
- 10 Caluire-: *création des annexes de Cuire et de Saint-Clair, délimitation de la paroisse, réouverture de la chapelle de Vassieux.* 1808-1903
- 11 Cailloux-sur-Fontaine (an X), Cenves (1877-1881), Cercié (an X-1819), Chambost-Allières (1822-1838). an X-1881
- 12 Champagne-au-Mont-d'Or (voir Saint-Didier-au-Mont-d'Or), Chapelle-sur-Coise (La) (1818), Châtillon-d'Azergues (an X), Chaussan (an X), Chazay-d'Azergues (s.d.), Chevinay (s.d.), Chiroubles (an X)<sup>39</sup>, Condrieu (1880),

37. Cantons de l'Arbresle, Condrieu, Givors, Limonest, Mornant, Neuville-sur-Saône, Saint-Genis-Laval, Saint-Laurent-de-Chamousset, Saint-Symphorien-sur-Coise, Vaugneray.

38. Lyon-: Vaise, la Guillotière, Notre-Dame-Saint-Louis, Saint-Bonaventure, Saint-Bruno, Saint-François-de-Sales, Saint-Georges, Saint-Irénée, Saint-Jean-Baptiste, Saint-Just, Saint-Martin-d'Ainay, Saint-Nizier, Saint-Paul, Saint-Pierre, Saint-Polycarpe, Sainte-Blandine.

39. Voir aussi la commune de Villié-Morgon.

- Cours-la-Ville (1804-1854)-: *renseignements sur la paroisse de la Ville (1804), érection de l'église du hameau de la Ville en succursale (1826-1828), demande d'une succursale par les habitants du hameau du Cergne (Loire) dont la circonscription prendrait sur le territoire de Cours (1838), modification des limites de la succursale de la Ville (1853-1854), Couzon-au-Mont-d'Or (an X), Craponne (1808-1828), Curis (an X).* an X-1880
- 13 Dardilly (1824-1865), Dareizé (1808-1809), Denicé (an X), Dième (an X), Dommartin (1808-1829), Duerne (s.d.), Echalas (1819), Etoux (Les) (an XIV), Eveux (1808-1843). an X-1865
- 14 Fleurieu-sur-Saône (an X-1821), Fontaines-Saint-Martin (1818-1819), Fontaines-sur-Saône (1817-1873), Francheville (1867-; 1869), Frontenas (1808-1820), Givors (1807-1890)-: *succursale des Bans<sup>40</sup> (1807-1850), chapelles domestiques (1817-; 1890), succursale du quartier du Canal<sup>41</sup>(1847-1857),* an X-1890
- 15 Gleizé-: *demande de réunion des communes de Gleizé et Chervinges et érection de la succursale de la commune de Gleizé-Chervinges<sup>42</sup> (1808-1810), demande d'une nouvelle succursale à Chervinges<sup>43</sup> (1875-1882), érection de l'église de Chervinges en chapelle vicariale<sup>44</sup> (1883-1884), érection de la chapelle vicariale de Chervinges en succursale (1898).* 1808-1898
- 16 Grandris (an X), Grézieu-le-Marché (an X-; 1818), Haies (Les) (an XI), Haute-Rivoire (an X), Jarnioux (voir Ville-sur-Jarnioux), Jullié (s.d.). an X-1818

40. A noter-: plan copie du tableau d'assemblage cadastral de la commune de Givors annexé à l'ordonnance royale du 7 août 1847 (1847).

41. A noter-: plan général de la commune de Givors pour l'érection de la paroisse du Canal (20 mars 1855).

42. A noter-: plan des communes de Gleizé, Chervinges et Limas [1808].

43. A noter-: plans d'assemblage de la commune de Gleizé (1878-; s.d., 4 pièces), plans des limites de la paroisse de Chervinges (1882, 2 pièces), plan de la commune de Gleizé (s.d.).

44. A noter-: plan des limites de la paroisse de Chervinges (1883).

- 17 Lacenas (an X), Larajasse (1808-1874)<sup>45</sup>:- *succursale de l'Aubépin (1808-1826), délimitation de la succursale de Marcenot, commune de Saint-Christo-en-Jarez (Loire), qui s'étend sur des hameaux de la commune de Larajasse (1862-1864), succursale du Mazel<sup>46</sup> (1863-1869), délimitation des paroisses de Larajasse, l'Aubépin et du Mazel (1869-1874), modification des limites des paroisses de Larajasse et l'Aubépin<sup>47</sup> (1873), Legny (1808-1819), Lentilly (an X), Létra (an X), Liergues (an X). an X-1874*
- 18 Lissieu (1808-1825), Longes et Trèves (an X-1901), Lozanne (1816-1838). an X-1901
- 19 Lyon, délimitation des paroisses:- correspondance, état statistique des paroisses, plan des circonscriptions des paroisses (1866), plan des limites des paroisses (1873). 1866-; 1873
- 20 Lyon:- paroisses des 1<sup>er</sup> et 2<sup>e</sup> arrondissements. [an X]-1876

**1<sup>er</sup> arrondissement**:- Bon-Pasteur (1855-1856), Saint-Bernard<sup>48</sup> (1843-1853), Saint-Bruno (s.d. [an X]), Saint-Pierre-(s.d.-; 1849).

**2<sup>e</sup> arrondissement**:- Saint-Bonaventure-(1872-1876), Saint-Martin d'Ainay<sup>49</sup> (1803-1820), Sainte-Blandine<sup>50</sup> (1838-1842), Sainte-Croix<sup>51</sup> (1872-1873).

45. Voir aussi la commune de Trèves.

46. A noter:- plans de la commune de Larajasse pour être joints au procès-verbal de délimitation de la succursale du Mazel (1864, 2 pièces).

47. A noter:- plan de la commune de Larajasse pour être joint au procès-verbal de délimitation de la succursale de l'Aubépin (1873).

48. A noter:- nouveau plan de la ville de Lyon avec ponts, quais, forts, glacis, monuments anciens et modernes les plus remarquables, gravé par Ramboz à Paris, annexé au décret du 4 juin 1853.

49. Voir aussi les paroisses Saint-Georges et Saint-Jean.

50. A noter:- plan de distribution de la population de la presqu'île de Perrache (25 février 1842).

51. A noter:- plan officiel des rues et places publiques de la ville de Lyon, dressé en 1871 par l'ingénieur en chef du service municipal, avec indication des limites de la nouvelle paroisse projetée (1873).

- 21 Lyon-: paroisses du 3<sup>e</sup> arrondissement. 1845-1899
- Immaculée-Conception-(1852-1856) : *érection de l'église de la Part-Dieu en succursale*-; Notre-Dame-de-Bon-Secours (quartier Montchat)-(1873-1874) : *érection de l'église en succursale*<sup>52</sup>, Saint-André<sup>53</sup> (1845-1846), (Saint-Sacrement) (1874-1875), Sainte-Anne-du-Sacré-Cœur-(1859-1899) : *érection de l'église de la Vilette en succursale (1859-1860), érection de l'église Notre-Dame-de-Bellecombe en chapelle de secours (1890-1899).*
- 22 Lyon-: paroisses du 4<sup>e</sup> arrondissement. an XI-1870
- Saint-Augustin-(1850-1870) : *érection de l'église en succursale (1850-1851)*<sup>54</sup>, *donation d'un terrain à la fabrique pour la construction d'une église, construction de l'église (1856-1868)*<sup>55</sup>, *contentieux entre la fabrique et les entrepreneurs (1855-1863), réparations de l'église (1870), Saint-Charles-de-Serin*<sup>56-57</sup> (1844-1868), Saint-Denis (an XI-1828), Saint-Eucher (1839-1841).
- 23 Lyon-: paroisses du 5<sup>e</sup> arrondissement. an X-1905
- Notre-Dame-du-Point-du-Jour<sup>58-59</sup> (1839-1874), Saint-Georges et Saint-Jean-(an X-1900) : *pétition des habitants de Saint-Georges pour l'érection de leur église en succursale (an X), modification*

52. A noter-: carte topographique de Lyon et de ses environs, dressée en 1869, annexée au décret du 3 septembre 1873.

53. A noter-: plan des terrains cédés pour l'aménagement de l'église (1845), nouveau plan topographique et historique de la ville de Lyon, de ses faubourgs, forts et environs, embellissements successifs projetés avec la vue en élévation de ses principaux monuments et la délimitation des paroisses Saint-Louis, Saint-André et Saint-Pothin, dressé par l'ingénieur géographe J.B. Noëllat (1846).

54. A noter-: copie du tableau d'assemblage du plan cadastral de la Croix-Rousse (1851).

55. A noter-: plans en élévation du projet de construction de l'église quartier des Tapis (1850, 2 pièces).

56. A noter-: plan de la ville de la Croix-Rousse (1851).

57. Voir aussi la paroisse Saint-Denis.

58. A noter-: plan de la nouvelle circonscription de la paroisse à créer, dressé par l'architecte Delestre (29 mars 1869).

59. Voir aussi la commune de Tassin-la-Demi-Lune.



*de la délimitation des paroisse de Saint-Jean et d'Ainay (1844-1847)<sup>60</sup>, agrandissement de la paroisse Saint-Georges aux dépens de la paroisse d'Ainay (1865-1877), demande de restituer au culte la chapelle du Petit Collège comme chapelle de secours de la paroisse Saint-Jean (1852-1900), Saint-Paul, église de l'Observance (ancien couvent des Cordeliers)-: demande de retour au culte-: correspondance, notes, rapports sur la propriété de l'église et sur son affectation, travaux de restauration<sup>61</sup>, érection de la chapelle en chapelle de secours (1827-1905).*

24 Lyon-: paroisses du 6<sup>e</sup> arrondissement. 1818-1903

Rédemption (1856-1873), Saint-Joseph<sup>62</sup> (1872-1903), Saint-Pothin<sup>63</sup> (1818-1865).

25 Lyon-: paroisses des 7<sup>e</sup>, 8<sup>e</sup> et 9<sup>e</sup> arrondissements. 1843-1896

*7<sup>e</sup> arrondissement-: Sainte-Marie-des-Rivières-(1872-1874).*

*8<sup>e</sup> arrondissement-: Saint-Maurice-(1843), Saint-Vincent-de-Paul<sup>64</sup> (1856-1875).*

*9<sup>e</sup> arrondissement-: Annonciation<sup>65</sup> (1860-1896).*

60. A noter-: nouveau plan pittoresque et historique de la ville de Lyon, dressé par l'ingénieur géographe J.B. Noëllat, avec l'indication des modifications de limites des deux paroisses (1846).

61. A noter-: plans au sol et en élévation de l'église de l'Observance indiquant les restaurations projetées, dressés par Chenavard (20 juin 1836, 4 pièces).

62. A noter-: plan du 6<sup>e</sup> arrondissement municipal, annexé au procès-verbal de délimitation de la paroisse du 8 avril 1872.

63. A noter-: plan des débarcadères des voyageurs et des marchandises situés aux Brotteaux (s.d. [1827]).

64. A noter-: plan de la nouvelle succursale de Saint-Vincent-de-Paul et des paroisses de Saint-André, Saint-Louis et Saint-Maurice (1856), plan au sol de l'église du Moulin à Vent joint au rapport du 31 août 1858, plan des limites des paroisses de Saint-Vincent-de-Paul et de Saint-Louis (s.d. [1874]).

65. A noter-: plan au sol de l'église de l'Annonciation, dressé par l'architecte Bourbon (s.d.[1896]).

- 26 Marchampt (an X), Marcy-sur-Anse (1808-1829), Marcy-l'Etoile (voir Sainte-Consoce), Mardore<sup>66</sup> (an X), Marnand (an X-1819), Meaux-la-Montagne (1819-1835), Meys (s.d.-; 1818), Millery (s.d.[an X]), Moiré (1811-1860). an X-1860
- 27 Monsols (an X), Montromant (an X), Montrottier-: *paroisse d'Albigny* (1824-1828), Morancé (an X), Mornant (an X), Mulatière (La) (s.d.), Neyrolles-(Les) (Ain) (1804), Nuelles (an XI-1874), Odenas (s.d. [an X]), Oingt (1808-1820), Olmes (Les)<sup>67</sup> (1816-1821), Oully (1816), Oullins-(1825-1904) : *réunion de la Sarra et du Perron à la succursale d'Oullins*<sup>68</sup> (1825-1826), *création de la succursale de Pierre-Bénite*<sup>69</sup> (1844-1846), *création d'une chapelle de secours quartier des Saulaies* (1899-1904), Ouroux (an X). an X-1904
- 28 Perréon (Le)-(1866-1897) : *projet de construction d'une nouvelle église à Vaux* (1866), *création de la paroisse du Perréon et érection de l'église en succursale*<sup>70</sup> (1867-1893), *autorisation de célébrer le culte dans l'église du Perréon* (1891), *transfert à la paroisse du Perréon du titre vicarial de la paroisse de Vaux* (1897), Pierre-Bénite (voir Oullins). 1866-1897
- 29 Poleymieux-au-Mont-d'Or (an X), Pollionay (1875-1893), Pomeys (s.d.), Pontcharra-sur-Turdine<sup>71</sup> (1811-1820), Pont-Trambouze (1858-1862), Pouilly-le-Monial (an X-; 1808), Poule-(an X-1865) : *pétition pour la conservation de la paroisse et le maintien du prêtre, érection de l'église de Lafont en succursale*<sup>72</sup>, Propières (an X), Regnié (an

66. Voir aussi la commune de Pont-Trambouze.

67. A noter-: plan géométral de la commune des Olmes (27 mars 1816).

68. A noter-: extraits du plan cadastral, section B du Perron (25 mars 1826, 2 pièces), croquis levé sur le tableau d'assemblage de la commune (25 mars 1826).

69. A noter-: tableau d'assemblage du projet de circonscription de la succursale de Pierre-Bénite (janvier 1846), plan général du territoire d'Oullins figurant le projet de délimitation de la succursale à ériger à Pierre-Bénite (février 1846).

70. A noter-: plans extraits du tableau d'assemblage de la commune de Vaux [1869-; 1878].

71. A noter-: plan figuratif de la commune de Saint-Loup et de Pontcharra (s.d. [1820]).

72. A noter-: copie du tableau d'assemblage du plan cadastral des communes de Poule et de Claveisolles (1861).

- X)<sup>73</sup>, Riverie (s.d. [an X]), Rochefort (voir Saint-Martin-en-Haut), Rochetaillée-sur-Saône (an X). an X-1893
- 30 Saint-André-la-Côte (an X), Saint-Appolinaire (an X), Saint-Bonnet-des-Bruyères (an X), Saint-Bonnet-le-Troncy (an X), Saint-Clément-de-Vers (1843)<sup>74</sup>, Saint-Clément-sur-Valsonne (an X), Saint-Cyr-le-Chatoux (1811-1837), Saint-Cyr-sur-le-Rhône (an X-1825), Saint-Didier-au-Mont-d'Or: *paroisse de Champagne-au-Mont-d'Or* (1862-1863)<sup>75</sup>, Saint-Didier-sous-Riverie (s.d.), Saint-Didier-sur-Beaujeu (an X-; 1819), Saint-Etienne-la-Varenne (1872), Saint-Fons (voir Vénissieux), Saint-Genis-l'Argentière<sup>76</sup> ([an X]-1819), Saint-Genis-Laval: *succursale de Beaunant* (1859-1864), Saint-Jacques-des-Arrêts (an X), Saint-Jean-des-Vignes (1809), Saint-Julien-sous-Montmelas (1809-1811)<sup>77</sup>, Saint-Just-d'Avray (an X). an X-1872
- 31 Saint-Lager-(1809-1854) : *chapelle de M. et Mme de Cuzieu dans l'église paroissiale (1809), chapelle domestique de M. Place Lafond (1847-; 1851), construction de la chapelle et de la statue de la Vierge, coteau de Brouilly (1854), Saint-Laurent-d'Agny (an X-; an XIII), Saint-Laurent-d'Oingt (an XI), Saint-Loup (an X-1819), Saint-Mamert (1819-1866), Saint-Marcel (s.d. [an X]), Saint-Martin-de-Cornas-(1808-1907) : érection en annexe (1808), érection de l'église en succursale (1858-; 1860), installation de troncs dans la chapelle (1895-1907), projet de rattachement de la commune de Saint-Martin-de-Cornas avec celle de Saint-Andéol-le-Château pour*

73. Voir aussi la commune de Villié-Morgon.

74. Il s'agit seulement d'un plan d'une partie de la nouvelle paroisse formée de la section sud-ouest de la commune de Saint-Igny-de-Vers (6 octobre 1843).

75. A noter-: plan général de la commune de Saint-Didier-au-Mont-d'Or dressé pour être joint au procès-verbal des commissaires délégués pour la désignation et la délimitation de la succursale projetée à Champagne (1862).

76. A noter-: plan de délimitation des communes de Saint-Genis-l'Argentière et Sainte-Foy-lès-Lyon (s.d. [1808]).

77. Voir aussi la commune de Blacé.

*l'exercice du culte*<sup>78</sup>, Saint-Martin-en-Haut-(an X; 1808) : demande des habitants de Rochefort à ce que leur église soit érigée en annexe de la paroisse de Saint-Martin-en-Haut, Saint-Maurice-sur-Dargoire-(an X-1886) : pétition des habitants pour obtenir l'érection d'une cure (an X), projet de distraction du quartier de la Madeleine pour être réuni à la paroisse de Saint-Jean-de-Rive-de-Gier (Loire) (1848-1850), ouverture d'une chapelle domestique (1886).  
an X-1907

32 Saint-Nizier-d'Azergues (an X), Saint-Pierre-la-Palud (1865), Saint-Rambert-l'Île-Barbe (1836-; 1838), Saint-Romain-au-Mont-d'Or (an X), Saint-Romain-de-Popey (an X-; 1844), Saint-Romain-en-Gal (s.d.[an X]), Saint-Romain-en-Gier (1808-1819), Saint-Sorlin (1808-1837), Saint-Symphorien-sur-Coise (1807-1808), Sainte-Catherine-sur-Riverie (an X), Sainte-Consorce et Marcy-l'Etoile (1809-; 1854), Sainte-Foy-lès-Lyon (1811-; 1825), Sauvages (Les) (an X), Souzy (an X).  
an X-1865

33 Taluyers (s.d. [an X]), Taponas (1808-1842), Tarare (1819-1883), Tassin-la-Demi-Lune (1842-1891)-: création et délimitation de la paroisse Saint-Joseph, érection de l'église en succursale<sup>79</sup>, Ternand (an X), Trades (an X), Trèves (1863-1864), Tupin-et-Semons (an X-1819).  
an X-1891

78. A noter-: budgets, comptes administratifs et de gestion de la commune et fabrique de Chassagny et des communes de Saint-Martin-de-Cornas et Saint-Andéol-le-Château (1900-1904).

79. Ce dossier concerne aussi les communes de Lyon et Ecully et les paroisses de Lyon Saint-Irénée et Saint-Just. A noter-: plans du territoire des Massues dépendant de la paroisse Saint-Irénée et de la commune de Lyon (1842, 2 pièces), plan de la commune d'Ecully annexé à l'état justificatif du projet de cession de terrain à faire à la nouvelle paroisse de la Demi-Lune (novembre 1842), plan de la délimitation de la nouvelle paroisse de la Demi-Lune (s.d.), plan du territoire de la paroisse et commune de Tassin (1842), plan d'assemblage des communes de Tassin, Ecully et d'une partie de la ville de Lyon dressé par Pallordet (25 octobre 1842), plan de l'église de Grange Blanche dressé par l'architecte Pierre Bossan (12 décembre 1842), plans de masse de la circonscription proposée par l'autorité diocésaine (1844, 2 pièces), plan de la commune de Tassin-la-Demi-Lune figurant la délimitation des deux succursales de la commune (1891).

- 34 Valsonne (an X), Vaugneray et Yzeron (s.d.-; 1831), Vaux (voir le Pérreon), Vénissieux (1865-1901)-: *succursales du Moulin à Vent<sup>80</sup> et de Saint-Fons*, Vernay (1819-1847), Ville (La) (voir Cours-la-Ville), Ville-sur-Jarnioux<sup>81</sup> (1808-1854), Villeurbanne (1842-1905)-: *donation de l'église des Charpennes et érection en succursale (1842-1856), église succursale de Cusset<sup>82</sup> (1862-1905), Villié-Morgon an X-1886)-: création de la paroisse Saint-Joseph au hameau des Buandons et sur une partie des territoires des communes de Chiroubles et Regnié.* an X-1905
- 2 V 35-42 Vicariats subventionnés par l'Etat. 1815-1897
- 35 Enquête sur les vicariats-: circulaires, correspondance, tableaux et listes des vicariats subventionnés (1836-1885), états annuels de propositions des vicariats à subventionner (1844-1853)<sup>83</sup>. 1836-1885
- 36-42 Création et suppression-des vicariats-: dossiers de demande classés par commune-(correspondance, rapports, extraits de délibérations des conseils municipaux et de fabrique, budgets des communes et des fabriques, arrêtés du préfet, arrêtés ministériels). 1815-1897
- 36 A-B (1819-1893).  
 37 C (1818-1893).  
 38 D-J (1818-1885).  
 39 L-M (1818-1885).  
 40 N-R (1818-1897).  
 41 S (1819-1888).  
 42 T-Y (1815-1897).

80. A noter-: plan général de la commune de Vénissieux pour servir à la délimitation de la paroisse du Moulin à Vent (s.d. [1875-1877]).

81. A noter-: tableau d'assemblage du plan cadastral parcellaire de la commune (janvier 1845).

82. A noter-: plan général de la commune de Villeurbanne indiquant les différentes paroisses et leurs limites (3 mai 1862).

83. Lacunes.

- 2 V 43 Vicariats subventionnés par la ville de Lyon-: dossiers de demande classés par paroisse-(correspondance, rapport, extraits de délibérations du conseil municipal et des conseils de fabrique, budgets des fabriques, arrêté du préfet). 1854-1874

Bon-Pasteur (1854-; 1856), Immaculée-Conception (1856-1866), Rédemption (1858), Saint-Augustin (1873), Saint-Bernard (1869-1874), Saint-Eucher (1858), Saint-Maurice (1855-1857), Saint-Paul (1858-1859), Sainte-Anne-du-Sacré-Cœur (1860), Sainte-Blandine (1861-1862).

## EXERCICE ET POLICE DU CULTE

### Lieux du culte

- 2 V44 Eglises et chapelles des hôpitaux<sup>84</sup>.- Réouverture, travaux de réparations, fondation de messe, nomination de l'aumônier-: notes, correspondance, copie de règlement pour l'administration spirituelle, copies de délibérations et de rapport de la commission spéciale des Hospices Civils de Lyon, pour la période 1791-1808. an XII-; s.d.

Eglise de Notre-Dame-de-la-Charité (s.d.), chapelle de l'hôpital de Bâgé-le-Châtel (Ain) (an XII), église de l'Hôtel-Dieu (s.d.).

- 2 V 45 Eglises, chapelles et cimetières-du département de l'Ain.- Visite, inspection et bénédiction : procès-verbaux de visite, rapport. 1809-1822

Bourg-en-Bresse (1814), Charnoz-sur-Ain (1820), Saint-Didier-sur-Chalaronne et Thoissey (1822), Saint-Germain-de-Joux (1810), Trévoux (1809).

<sup>84</sup>. Voir aussi 2 V 7.

- 2 V 46            Eglise Notre-Dame-de-Saint-Thomas-de-Fourvière-: décret d'autorisation donné à la fabrique de l'église primatiale de Lyon d'acquérir l'église et d'y exercer le culte.            an XIII
- 2 V 47            Nouvelle chapelle de Fourvière.- Enquête sur la commission de Fourvière-: correspondance, rapport de police, extrait du registre des délibérations de la ville de Lyon.            1875-1902
- 2 V 48            Chapelle désaffectée et cimetière    attendant de Tupin.- Démolition-: pétition des habitants adressée au préfet, demande de renseignements, constat d'huissier, extrait du registre des délibérations de la commune de Tupin-et-Semons.    1905

### **Exercice et célébration du culte**

- 2 V 49            Visites pastorales des évêques dans les établissements consacrés à l'instruction publique-: instruction ministérielle.    1807
- 2 V 50            Quêtes.- Autorisation de quêter, enquête sur des quêtes à domicile, incidents et plaintes contre les prêtres de Charly et Givors : correspondance.            s.d.-; 1831-1896
- 2 V 51            Oblations.- Règlements et tarifs-: circulaires, correspondance, règlements (an XII-1901)-; plaintes contre le non respect du règlement<sup>85</sup> (1819-1895).            an XII-1901
- 2 V 52            Célébration du culte.- Réglementation et instruction relatives aux offices<sup>86</sup> et à la célébration des fêtes et dimanches (1820-1890)-; demandes d'autorisation-de messe, incidents et plaintes, surveillance des messes de minuit et du Jeudi Saint dans les églises de Lyon (1807-1892)-; demande d'attribution de bancs d'église, réclamations et plaintes-pour les communes

---

85. Plaintes concernant les communes de Courzieu, Lyon Vaise, Orléanas, Saint-Igny-de-Vers, Saint-Martin-en-Haut, Saint-Nizier-d'Azergues, Tarare, Ternand.

86. Propositions du curé au chapitre de Lyon pour le règlement du service du culte de l'église primatiale de Lyon-(s.d.).

- de Brullioles, Craponne, Echalas, Fleurieux-sur-l'Arbresle, Grandris, les Halles, Liergues, Loire-sur-Rhône, Longes et Trèves, Orliénas, Saint-Genis-les-Ollières, Saint-Germain-au-Mont-d'Or, Saint-Laurent-d'Agny, Sainte-Colombe, Sainte-Foy-l'Argentière, Ville-sur-Jarnioux (an XII-1868)-: circulaires et instructions, correspondance, pétition, rapports de police. an XII-1892
- 2 V 53 Sacrements.- Réglementation de la publication des bans. Refus de sacrement, réclamations et plaintes des paroissiens et des maires des communes de Charbonnières, Châtillon, Longes, Longessaigne, Lucenay, Lyon, Saint-Rambert-l'île-Barbe, Tassin-la-Demi-Lune, la Ville : circulaires, correspondance, rapport municipal, observations du préfet. an XI-1900
- 2 V 54 Secours aux pauvres-: correspondance du maire de Lyon au cardinal de Bonald, archevêque de Lyon, relative à l'opposition des curés de Lyon au projet de réorganisation des bureaux de bienfaisance de la ville. 1843
- 2 V 55 Recours comme d'abus-concernant les prêtres de Joux, Lyon (paroisse Saint-Paul), Marcy-sur-Anse : correspondance, extrait du registre des délibérations du conseil d'Etat, interdit et levée d'interdit. 1823-1847

### **Cérémonies et signes extérieurs du culte**

- 2 V 56 Cérémonies religieuses, prières publiques, célébrations officielles.- Création et organisation,-réclamations, incidents et plainte-: instructions et circulaires, mandements de l'archevêque, circulaires des vicaires généraux, discours, invitations, correspondance, demande de-renseignements, rapport, décret<sup>87</sup>. an X-1899

87. A noter-: plan des emplacements réservés aux autorités lors des célébrations et cérémonies dans l'église primatiale de Lyon (s.d. [1855]).





L. Pailhon, édit., Givors

Funérailles de Monseigneur Coullié - Le Clergé



Valsonne, Vaulx-en-Velin, Villefranche-sur-Saône, Villeurbanne.

- 61 Procession du 8 septembre à Lyon.- Mesures d'ordre : correspondance, rapports de police.  
1858-1899

- 62 Procession du 8 décembre et processions à Fourvière.- Mesures d'ordre, surveillance des manifestants, incidents, obsèques de M. Boisson victime des manifestations entre libres penseurs et cléricaux : correspondance, programme, arrêté, compte rendu, rapports de police, articles de presse.  
1820-1905

Lyon (1820-1905)<sup>88</sup>, Oullins, Tarare et Villefranche-sur-Saône (1878-1884).

- 63 Fêtes, processions et pèlerinages pour l'inauguration et la consécration de la nouvelle église de Fourvière-: articles de presse, programme, correspondance, notes, rapports de police.  
1896

- 2 V 64 Pèlerinages.- Pèlerinages de Lyon et sa région vers la France et l'étranger, pèlerinages à Lyon, passages de pèlerins à Lyon : circulaires, programmes, télégrammes, correspondance, articles de presse, liste de pèlerins, rapports de police, affiches.  
1873-1908

Pèlerinages à Ars (1896-1908), Lourdes (1877-1905), Louvesc (La) (1904-1905), Lyon (1874-1898), Notre-Dame-de-la-Roche (commune des Sauvages) (1875), Notre-Dame-de-la-Salette (1883-1907), Paray-le-Monial (1873-1908), Jérusalem (1884-1896), Rome (1887-1905).

88. 1852-: fête du 8 décembre et inauguration de la statue de la Vierge à Fourvière.

- 2 V 65 Reliques.- Translation des reliques de la commune de Marnand : rapport du maire, rapport de gendarmerie (1810)-;-translation des reliques du corps de Saint-Exupère de la chapelle de l'archevêché à la cathédrale Saint-Jean de Lyon-: correspondance, rapports de police, numéro du *Courrier de Lyon* (1838-1839). 1810-1839
- 2 V 66 Etablissement, enlèvement et rétablissement de croix, rétablissement de calvaire, emblème religieux.- Plaintes et manifestations, surveillance des cérémonies : pétitions, correspondance, tracts, rapports de police, articles de presse, revue hebdomadaire du diocèse de Lyon. 1835-1907
- Amplepuis (1906), Charly (1842), Lyon (1835-1885), Montmelas-Saint-Sorlin (1907).

### Sépultures, funérailles, cimetières

- 2 V 67 Réglementation-: correspondance des vicaires généraux demandant la suppression des inspecteurs de convois et des porteurs, circulaire, recueil des arrêtés et règlement de police de la ville de Lyon, extrait du *Moniteur judiciaire*, télégrammes relatifs au recensement des cimetières où sont prévus des emplacements pour les différents cultes. an XII-1891
- 2 V 68 Refus de sépulture, plainte contre l'attitude de curés, infraction au règlement des inhumations, incidents<sup>89</sup>, demande d'itinéraire-: affaires classées par commune (notes, correspondance, demandes de renseignements, rapports de police, article de presse). 1803-1904
- Anse (1835), Brindas (1865-1866), Bully (1835), Chapelle-en-Vaudragon (La) (1838), Chaponost (1832), Civrieux-d'Azergues (1838), Courzieu, (1884), Dardilly (1856), Deserts (Les)

89. A noter-: incidents relatifs à l'inhumation de protestants dans des cimetières catholiques.



Belleville (1835), Bourg-de-Thizy (an XII), Grigny (1902), Longessaigne (1840), Lyon (1883-1905), Oullins (1885-1886), Saint-Cyr-au-Mont-d'Or (1833), Saint-Etienne-la-Varenne (1868), Saint-Maurice-sur-Dargoire (1895), Saint-Pierre-la-Palud (1836), Tarare (1902), Thizy (1809-1886).

2 V 73 Pavoisement des clochers et sonnerie de cloches pour le 14 juillet.- Demande d'instruction-; plaintes et litiges entre les prêtres et les municipalités-: circulaire, correspondance, délibérations. 1881-1887

Aigueperse, Grézieu-la-Varenne, Lyon, Saint-Cyr-au-Mont-d'Or, Vaux.

2 V 74 Clé du clocher.- Plaintes et litiges entre les prêtres et les municipalités-: correspondance. 1871-1895

Bully , Liergues, Morancé, Regnié.

## SURVEILLANCE ET ESPRIT PUBLIC

### Adhésion au Concordat

2 V 75 Prêtres constitutionnels, prêtres réfractaires.--Copie de la déclaration de la municipalité de Brullioles concernant le curé Bayle (an II)-; rétractation du curé constitutionnel d'Anse publiée lors de la bénédiction de l'église-: compte rendu du maire au préfet, correspondance (an X)-; déclaration du prêtre Marduel, exilé à Munich, sur la situation religieuse et le Concordat-; observation anonyme sur la demande faite à tous les prêtres par l'évêque administrateur du diocèse de Lyon d'adhérer au Concordat (1800-; s.d.). an II-an X

- 2 V 76-79      Prestation de serment de fidélité à la Constitution.  
an IX-1815
- 76            Instructions, correspondance, arrêté du préfet relatifs à la cérémonie de prestation de serment et à la réception du clergé à l'église métropolitaine, prestations de serment. an IX-1806
- 77\*            Registre de la préfecture pour l'inscription des prestations de serment des desservants et autres ecclésiastiques. prairial an X-octobre 1809
- 78            Registre de la sous-préfecture de Villefranche-sur-Saône pour l'inscription des prestations de serment des desservants. 25 thermidor-20 fructidor an XI
- 79            Demande de renseignements de la gendarmerie de l'Arbresle au préfet sur la rumeur concernant l'exigence d'un nouveau serment-; observation du ministère de l'Intérieur au ministère des Cultes concernant la non exigence de serment de fidélité des ecclésiastiques-: correspondance. 1811-; 1815

### **Surveillance du clergé, des mouvements catholiques, des mouvements laïcs et anticléricaux**

- 2 V 80            Attitude politique du clergé-: circulaires, télégrammes, correspondance, article de presse, pétition et plaintes, demandes de renseignements, rapports de police, procès-verbaux de gendarmerie. 1800-1902

Enquête sur les prêtres déportés en Italie et les prêtres proscrits (1800-1881)-; demande d'autorisation d'un prêtre de porter la fleur de lys (1814)-; surveillance des manifestations et des réunions politiques-(1846-1896) ; enquête sur l'évêque de Grenoble candidat à la députation





- 2 V 84 Prédications et sermons, ouverture au public de chapelles converties au culte-: instructions, circulaire, correspondance, rapports de police, articles de presse. 1809-1902
- 2 V 85 Catéchisme, enseignement religieux-:-demande de renseignements, correspondance sur les ouvrages de catéchisme, règlement pour les examens des jeunes prêtres, demande de renseignements et rapports sur l'installation de la faculté catholique de théologie dans le grand séminaire, brochure de l'Alliance des maisons d'éducation chrétienne. 1815-1901
- 2 V 86-92 Conflits entre le clergé, les municipalités, les instituteurs et les paroissiens, poursuites judiciaires contre des ecclésiastiques-: correspondance, pétitions, plaintes, rapports de police, articles de presse, prospectus. 1798-1905
- 86 Etats nominatifs des ecclésiastiques ayant fait l'objet d'une plainte (s.d.) ; plainte contre un ecclésiastique impliqué dans une affaire de mœurs (1798). s.d. ; 1798

*Affaires classées par communes*

- 87 Affoux (1868), Aigueperse (1882-1889), Ancy (1884-; 1887), Anse (1830-1884), Ardillats (Les) (1887), Aveize (1876-1889), Bagnols (1844-; 1868), Beaujeu (1886-; 1904), Bibost (1870), Bourg-de-Thizy (an XII-; 1873), Breuil (Le) (1832), Brignais (1811), Brindas (an X-1841), Brullioles (1812-1866), Bully (1886), Caluire-et-Cuire (1877-; 1881), Cercié (1822), Chambost-Allières (1852), Chambost-Longessaigne (1862), Chamelet (1832), Chaponost (1851), Charentay (1831-; 1880), Chassagny (1890), Chénas (1878-; 1898), Chénelette (1885), Chères (Les) (1841), Chessy (1903), Civrieux-d'Azergues (1830-; 1849), Cogny (1839), Coise (1819), Collonges-au-Mont-d'Or (1822-; 1851), Condrieu (1878-1895), Corcelles (1868), Cours-la-Ville (1889), Courzieu (1871), Craponne (1868), Curis (1836). an X-1904

- 88 Dième (1876-1879), Denicé (an XI-1806), Dommartin (1836), Dracé (1812-1841), Echalias (1848-1872), Etoux (Les) (1839), Fleurie (1880-1885), Fleurieux-sur-l'Arbresle (1904), Fleurieu-sur-Saône (1866-1867), Fontaines-Saint-Martin (1851), Frontenas (1809-; 1897), Givors (1884), Grézieu-la-Varenne (1845-1849), Grigny (1881-1905), Haute-Rivoire (1817-; 1872), Irigny (1838), Lacenas (1902-; 1904), Lamure-sur-Azergues (1858-1888), Lantigné (1894-1903), Létra (1883-1886), Limas (1902), Loire (1885). an XI-1905
- 89 Lyon. 1848-1905
- 90 Marchampt (1878), Marnand (1870-1888), Marcy-sur-Anse (1871-1872), Mardore (1885-; 1889), Messimy (1807-1839), Meys (1847-; 1878), Montromant (1836-1903), Montrottier (an XI-1902), Mornant (an XI-1897), Mulatière (La) (1904), Orliénas (1887), Oullins (1870-1885), Pierre-Bénite (1869-; 1874), Poleymieux (1882), Pollionay (1806-1873), Pont-Trambouze (1901-1902), Quincié (1834), Quincieux (1871), Ranchal (1872-; 1882), Regnié (1902), Rillieux-la-Pape (1880), Rivollet (1859-; 1875). an XI-1904
- 91 Sain-Bel (1832-; 1867), Saint-André-la-Côte (1902), Saint-Appolinaire (1902), Saint-Bonnet-des-Bruyères (1884-1901), Saint-Bonnet-le-Troncy (1808 ; 1868), Saint-Clément-de-Vers (1886), Saint-Cyr-au-Mont-d'Or (1807-; 1903), Saint-Cyr-le-Chatoux (1883), Saint-Cyr-sur-le-Rhône (1807-1808), Saint-Didier-sous-Riverie (1876), Saint-Didier-sur-Beaujeu (1847-1848), Saint-Etienne-la-Varenne (1888), Saint-Forgeux (1865-1877), Saint-Genis-l'Argentière (1850-1886), Saint-Genis-les-Ollières (1812), Saint-Igny-de-Vers (1830-; 1887), Saint-Jacques-des-Arrêts (1872-; 1889), Saint-Just-d'Avray (1823-1848), Saint-Laurent-d'Agny (1869-1905), Saint-Laurent-d'Oingt (an XIII-1808), Saint-Mamert (1882-; 1886), Saint-Marcel-l'Eclairé (an XI-; 1828), Saint-Maurice-sur-Dargoire (1815-; 1903), Saint-Nizier-d'Azergues (1899), Saint-Rambert-l'Île-Barbe (1848), Saint-Romain-au-Mont-d'Or (1884), Saint-Romain-de-Popey (1884-1903), Saint-Romain-en-Gal (1811-; 1881),

- Saint-Romain-en-Gier (1902-1903), Saint-Vincent-de-Reins (1837-1838), Sainte-Paule (1836-1843), Salles (1870), Sourcieux-sur-l'Arbresle (1831-; 1871), Souzy (1849). an XI-1905
- 92 Tarare (1831-1903), Theizé (1807-; 1852), Thizy (an XI-; 1837), Thoissey (Ain) (1883), Vernay (1890-1891), Ville-sur-Jarnioux (1903-1904), Villechenève (1869-; 1872), Villefranche-sur-Saône (1887-1902). an XI-1904
- 2 V 93 Cultes catholiques non reconnus.- Demandes d'autorisation de réunion-: circulaire, demandes de renseignements de la préfecture. an XI-1876

## COMPTABILITÉ GÉNÉRALE

### Généralités

- 2 V 94 Règlement de la comptabilité des cultes (imprimé) (1841), règlement pour le paiement des traitements du personnel des cultes catholique, protestant et israélite (s.d.), circulaires, instructions et correspondance du ministère des Cultes (1830-1905). 1830-1905

### Dépenses des cultes

- 2 V 95 Contribution départementale et communale aux dépenses des cultes : circulaires, instructions et correspondance, délibérations et procès-verbaux de session du conseil général du Rhône, relevé des dépenses communales. an X-1891

- 2 V 96 Dépenses du clergé catholique-: comptes, pièces annexes<sup>91</sup> des exercices 1815-1819 (1815-1820), comptes primitifs (1888-; 1896). 1815-1896
- 2 V 97 Etats annuels des dépenses inscrites au budget des cultes. 1883-1892
- 2 V 98-100 Dépenses des cultes, exercices 1903-1906<sup>92</sup>-: comptes, état des dépenses inscrites au budget des cultes, avis d'ordonnance de délégation de crédits, bordereaux mensuels des crédits délégués, des droits constatés et des mandats délivrés pour le service des cultes, demandes de mandats de traitement, tableaux trimestriels des mandats délivrés, état des sommes des dépenses de traitement, note sur les augmentations de traitement, états trimestriels des changements survenus dans le personnel du clergé paroissial, avis de nomination, correspondance, certificats de résidence, autorisations d'absence, certificats de décès, état de situation finale des dépenses des cultes pour le département du Rhône. 1904-1907
- 98 Exercices 1903-1904.  
99 Exercice 1905.  
100 Exercice 1906.

## ADMINISTRATION SPIRITUELLE DU DIOCÈSE

- 2 V 101 Etudes et notes historiques sur le 2<sup>e</sup> concile de Lyon en 1274 (un exemplaire en latin, un en français), et sur le droit de présidence de l'archevêque de Lyon au concile national-; extrait du rapport de l'archevêque de Tours sur l'institution des évêques par le concile sans l'intervention du pape. s.d.

91. Circulaires, instructions, états nominatifs des vicaires du département qui ont reçu un traitement (1817; 1819), états nominatifs des boursiers et demi boursiers du séminaire diocésain de Lyon (1817; 1819), état des nominations aux succursales (1819).

92. Pour les exercices 1903-1904, seuls les comptes sont conservés.



Mgr. Coullié, janvier 1843.

- 2 V 102           Lettres encycliques des papes Pie VIII, Pie IX et Léon XIII.  
1829-1880
- 2 V 103           Mandements, lettres et instructions pastorales, circulaires et lettres-circulaires, lettres de l'épiscopat français et étranger.  
1838-1889
- Beauvais, Bordeaux, Cambrai, Chambéry, Grenoble, Orléans, Paris, Saint-Brieuc, Soissons, Toulouse, Alger, Oran, Rothenbourg, Westminster.
- 2 V 104           Correspondance du cardinal Fesch-aux vicaires généraux du diocèse de Lyon.  
an XIII-1813
- 2 V 105-113       Mandements, lettres et instructions pastorales, circulaires et lettres-circulaires, lettres des archevêques de Lyon.  
1839-1905
- 105           Mgr. de Pins (1839).
- 106-108   Mgr. de Bonald (1840-1869).  
106   1840-1850.  
107   1851-1860.  
108   1861-1869.
- 109           Mgr. Ginoulhiac (1870-1875).  
110           Mgr. Caverot (1876-1885).  
111           Mgr. Foulon (1887-1892).
- 112-113   Mgr. Coullié (1893-1905).  
112   1893-1899.  
113   1900-1905.
- 2 V 114           Mandements, lettres et instructions pastorales, circulaires et lettres-circulaires, lettres des vicaires généraux et capitulaires.  
1800-1893
- 2 V 115           Culte de Lyon-: lettre de protestation des curés de la ville de Lyon en réponse aux critiques émises par l'archevêque de Rouen.  
1865

# Sous-série 3 V

## Immeubles et bâtiments diocésains

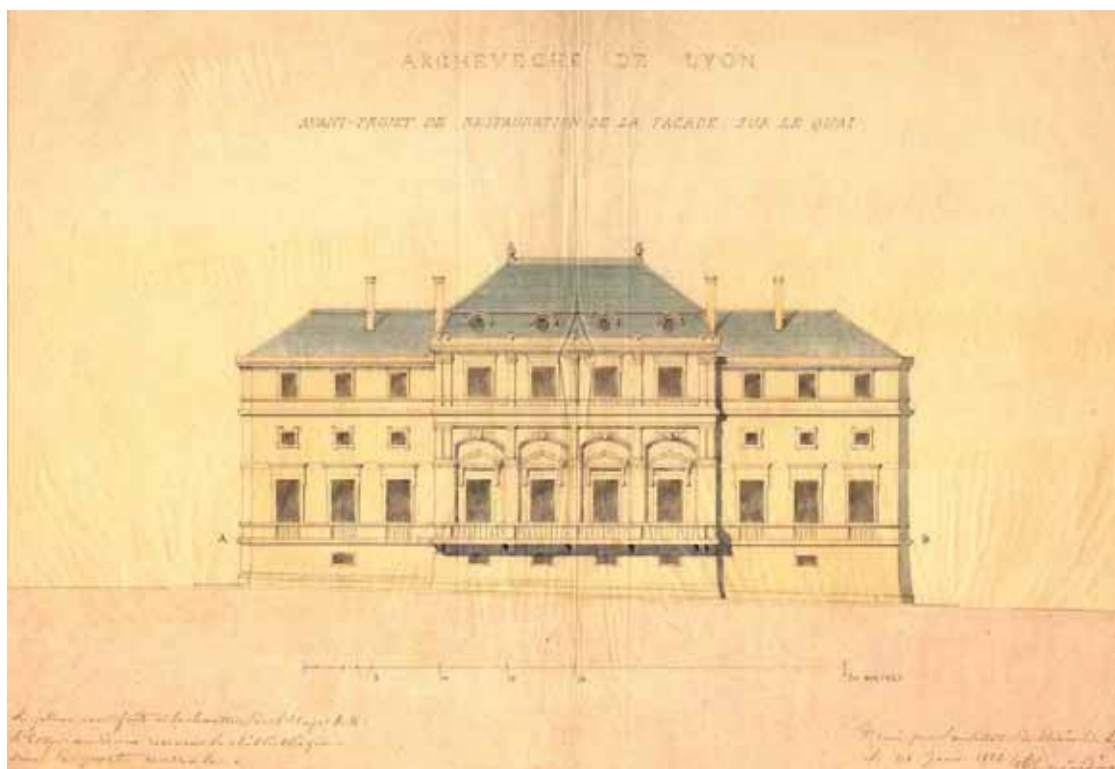

Elévation de l'archevêché de Lyon (1854)

## DOMAINE DIOCÉSAIN

- 3 V 1           Etat de l'occupation des édifices religieux-: tableau, correspondance (1848)-; origine de propriété-: tableau de toutes les propriétés immobilières appartenant à l'Etat<sup>93</sup>-qui sont affectées à un service publique quelconque de la ville de Lyon (1874). 1848-; 1874

### **Service des édifices diocésains, architectes et inspecteurs diocésains**

- 3 V 2           Circulaires (1849-1854)-; remplacement de M. Chenavard, architecte départemental par M. Bossan pour suivre les travaux de la Cathédrale Saint-Jean de Lyon-: correspondance (1842)-; nomination des architectes diocésains-: avis de nomination, avis de décès, approbations de mémoires de frais de voyages et de séjours (1849-1903)<sup>94</sup>-; nomination des inspecteurs diocésains (1853-1901)<sup>95</sup>. 1842-1903

### **Comptabilité**

- 3 V 3           Dépenses affectées à l'entretien des édifices diocésains, exécution de travaux-: circulaires. 1829-1903
- 3 V 4-6        Travaux de construction et d'entretien des édifices diocésains.- Budgets-: états des propositions pour les dépenses, répartition des fonds, autorisations de travaux, circulaires, correspondance,

---

93. Archevêché et cathédrale Saint-Jean de Lyon.

94. Desjardins Tony (1849-1882), Vaudremer (1882; 1885), Revoil (1884-1896), Benonville (1901), Nodet (1903).

95. Reynaud Léonce (1853), Vaudoyer (1853), Viollet-le-Duc (1853), Desjardins fils (1882-1901).



approbation des soumissions, devis, rapports des architectes diocésains, approbation des comptes de travaux. 1824-1908

4 Exercices 1824-1850<sup>96</sup>.

5 Exercices 1851-1880<sup>97</sup>.

6 Exercices 1881-1908<sup>98</sup>.

3 V 7-8 Dépenses des travaux-: états trimestriels de situation des dépenses. 1824-1908

7 Exercices 1824-1850<sup>99</sup>.

8 Exercices 1851-1907<sup>100</sup>.

### Acquisitions, aliénations

3 V 9 Acquisitions, rétrocessions, aliénations d'immeubles faites par l'archevêque au profit du diocèse-: correspondance, enquêtes administratives, ordonnances et décrets d'autorisation d'acquérir, contentieux. 1823-1868

Anse (1852-1856) ; Brignais (1826) ; Lyon : Loyasse (1847), enclos des Chartreux (1848-1855), hôtel de Chevrières place Saint-Jean ; Moingt (Loire)-: lieu dit Monplaisir (1868) ; Monsols-: domaine des Sauvages (1852-1858).

96. Lacunes : manque 1825-1828, 1838-1841.

97. Lacunes : manque 1852.

98. Lacunes : manque 1897 ; 1899.

99. Lacunes : manque 1827 ; 1829-1830 ; 1837-1840.

100. Lacunes : manque 1875-1876 ; 1894.

## SIÈGE MÉTROPOLITAIN

### Rétablissement du culte dans la cathédrale Saint-Jean et aménagement du logement de l'archevêque

- 3 V 10 Travaux-: correspondance ministérielle, préfectorale, du maire de la division ouest de Lyon, et des vicaires généraux, états des ouvrages indispensables à faire dans l'église Sain-Jean, états des sommes dépensées pour les travaux, règlement pour les travaux, facture générale des étoffes livrées pour l'ameublement de l'archevêché-(an X-1820) ; registre des comptes de fournitures, ouvrages et travaux effectués dans l'église métropolitaine et au palais archiépiscopal (an XIII)-; déplacement des tribunaux qui occupent l'archevêché-: correspondance, arrêté préfectoral, affiche (an XI)-; avances faites par la ville de Lyon et réclamation du remboursement : correspondance, délibération, état des objets fournis par la ville de Lyon pour l'ameublement de l'archevêque, état des sommes dépensées pour les réparations et les constructions dans l'église Saint-Jean (an X-1820). an X-1820

### Archevêché

- 3 V 11 Location et acquisition du palais archiépiscopal par les départements du Rhône, de l'Ain et de la Loire-: actes notariés, ordonnance royale d'autorisation d'acquérir, correspondance sur les conditions de paiement du loyer et de l'acquisition, rapport de la commission des finances du conseil général du Rhône, correspondance relative à la part contributive de la ville de Lyon et à son remboursement, droits d'enregistrement, purges des hypothèques et consignations, plan de l'hôtel de l'évêché (1812-1825)-; remplacement du concierge de l'archevêché-: correspondance, rapports (1820)-; projet de translation de l'archevêché, en raison du mauvais état du palais archiépiscopal, soumis au préfet par le cardinal de Bonald (1841). 1812-1841

- 3 V 12-13 Travaux de construction et de réparations.- Adjudications:- correspondance, avis préfectoral, rapports, soumissions, états estimatifs, état et toisé des travaux, plans<sup>101</sup>, comptes des travaux, certificats de paiement. 1819-1904
- 12 1819-1846.  
13 1850-1904-.
- 3 V 14-17 Mobilier.- Restauration et entretien, acquisitions, ventes d'objets réformés, récolements et inventaires:- ordonnances et circulaires, correspondance, arrêtés préfectoraux et ministériels, devis, factures, procès-verbaux de vente des Domaines, procès-verbaux de récolement, inventaires, liste des objets réformés. an XIII-1904
- 14 an XIII-1840.  
15 1841-1869.  
16 1870-1879<sup>102</sup>.  
17 1880-1904.

### Cathédrale Saint-Jean

- 3 V 18-21 Travaux:- correspondance, rapports de l'architecte diocésain, devis estimatifs, états des travaux à effectuer, autorisation et approbation de travaux, soumissions, procès-verbaux et affiches d'adjudication, comptes et décomptes des travaux, notes de frais. an X-1904
- 18 An X-1830-: vitraux (an X-an XI), stalles de l'abbaye de Cluny (an X-an XIII), maître-autel (an XI-an XIII), cloches (an XI-an XIV), toitures de la chapelle Sainte-Anne (an XIII-1810), bâtiment de l'école dite petit séminaire (1824).

101. Plan général de l'archevêché (s.d. [1827]), plan de la façade actuelle (s.d. [1827]), projet de restauration de la façade (s.d. [1827]), projet de restauration d'une partie du palais de l'archevêque (s.d. [1827]), avant-projet de restauration de la façade sur le quai, dressé par l'architecte diocésain Desjardins (28 janvier 1854).

102. A noter : mobilier de la succession du cardinal de Bonald dont l'acquisition est proposée par l'Etat (1870).

- 19 1832-1847-: clocher (1832), vitraux (1835-1847), grande nef (1836-1846).
- 20 1845-1882-: toitures (1845-1863), absides (1850-1851), cloches (1851-1856), vitraux (1851-1870), grand orgue (1873-1883), chapelle des fonts baptismaux (1881-1882).
- 21 1878-1904-: dallage des fondations (1885-1886), couverture et plomberie (1885-1889), façade occidentale et principale (1878-1896), abside (1887-1888), rosace du transept nord (1888), installation du chauffage-(1889-1892), galerie intérieure de l'archevêché, porches, parvis, horloge astronomique (1891-1897), couverture de la nef principale (1901-1904), dallage de la basse nef nord (1902-1904), clôtures (1903-1904).

3 V 22 Constructions adossées à la cathédrale et en bordure de la rue Saint-Etienne.- Recherche en propriété de leurs terrains:- demande de renseignements de la préfecture aux Domaines, au maire de Lyon et à l'architecte diocésain (1881)-; taxe municipale sur l'entretien:- contentieux relatif au règlement de la taxe (1911-1912). 1881-1912

### **Manécanterie**

3 V 23 Acquisition de la vieille manécanterie par l'archevêque pour y établir la maîtrise ou logement des enfants de chœur de l'église métropolitaine:- correspondance, décret ministériel (1809)-; projets de restauration:- correspondance, rapports (1825-; 1854)-; projets d'acquisition du bâtiment connu sous le nom de nouvelle manécanterie par l'archevêché : demandes adressées au ministre et au préfet, étude du projet, devis estimatif des travaux à faire en vue de l'affectation du bâtiment au palais épiscopal, rapport de l'architecte au préfet, rapport du préfet au ministre (1836-1876)-; contentieux:- plainte de M. Lortet, copropriétaire de la manécanterie contre l'atelier de tailleurs de pierres installé pour les réparations de la cathédrale dans la cour qui sépare la manécanterie de l'archevêché (1861). 1809-1876

## GRAND SÉMINAIRE SAINT-IRÉNÉE

### Etablissement de la place Croix-Paquet

#### **Entretien et réparations des bâtiments, acquisition d'immeubles pour agrandissement**

- 3 V 24 Travaux-annuels de grosses réparations et d'entretien : correspondance, demande de renseignements, état des réparations, devis, soumissions, rapport de l'architecte, cahier des charges, procès-verbaux et affiches d'adjudication, plan<sup>103</sup>, demande de crédits, approbation des travaux, comptes et approbation de comptes des travaux. 1805-1855
- 3 V 25 Acquisitions-de maisons appartenant au sieur Gardette, enclavées dans les jardins du grand séminaire : correspondance, ordonnance d'autorisation d'acquérir. 1838-1839

#### **Translation du séminaire**

- 3 V 26 Projet de vente des immeubles du séminaire:-correspondance et instructions, décret et ordonnance, rapports, plan du séminaire-(an XIII-1845)-; démolition des bâtiments:- pétition, correspondance et instructions relatives à la démolition et à l'acquisition de nouveaux terrains à Saint-Just pour la construction d'un nouveau séminaire, adjudication des matériaux à provenir de la démolition, désignation d'un gardien-des bâtiments pendant les travaux de démolition (1853-1860)-; projet de percement de nouvelles rues dans le clos du séminaire pour

---

103. Reconstruction d'un mur à l'extérieur nord de la grande allée : plan et dessin du mur projeté (1833).

desservir la rue du Commerce-: correspondance, observations, rapports, plans<sup>104</sup>, enquête sur l'alignement (1824-1854).  
an XIII-1860

## **Nouvel établissement de Saint-Just**

### **Acquisition des terrains**

3 V 27            Acquisition-des terrains des Bains Romains : correspondance, instructions, arrêté, rapport estimatif de la propriété, plans<sup>105</sup>, promesse de vente, décret d'autorisation d'acquérir, acte de vente, purge hypothécaire, paiement du prix d'acquisition, frais d'expertise et de notaire (1846-1861)-; revendication en propriété du séminaire d'un terrain appartenant à M. Bush: arrêté du conseil de préfecture autorisant le séminaire à ester en justice (1868)-; acquisition de la maison Grosset, rue des Farges et des terrains des abbés Desloge et Captier, voisins du séminaire, pour agrandissement-: décret, acte d'acquisition, ouverture de crédits (1857-; 1881-1883).            1846-1883

### **Construction du nouveau séminaire**

3 V 28            Projet de construction, travaux-: correspondance et instructions relatives au projet de construction et à ses modifications, au financement et à l'attribution de crédits spéciaux, devis, plans et dessins<sup>106</sup>-(1853-1863) ; démolition des bâtiments

---

104. 5 plans du projet d'ouverture de rues dont un plan A dressé par Cassini et un plan B dressé par Chenavard (s.d.), 3 plans du projet de voirie entre la rue des Fantasques et la rue des Deux Angles (s.d.), 2 plans du séminaire dressés par Chenavard (16 juillet 1825), 3 plans du clos du séminaire dressés par Chenavard (s.d.; 15 mars 1826), 10 esquisses et plans des étages (s.d.), plan des propriétés du séminaire (1844).

105. Plan des immeubles appartenant à l'abbé Denavit, proposés pour l'établissement du nouveau séminaire, annexé à l'acte de vente du 1er avril 1846, relevé cadastral de la ville de Lyon comportant la propriété dite des Bains Romains, proposée pour l'établissement du nouveau séminaire diocésain (s.d. [1846]).

106. Plan d'ensemble de la propriété, dressé par l'architecte diocésain Desjardins (9 avril 1858), plan général du 2<sup>e</sup> projet comprenant les parties de l'édifice en construction consacrées aux théologiens ainsi que celles projetées pour les philosophes, dressé par l'architecte diocésain Desjardins (9 avril 1858).

- occupant les terrains acquis pour l'emplacement du nouveau séminaire-: cahier des charges particulières (1854)-; contentieux relatifs à des dommages causés par les travaux-: rapports de l'architecte, plaintes et mises en demeure, devis, rapport d'expert, plan<sup>107</sup> (1856-1866)-; agence de surveillance des travaux-: correspondance, ouverture de crédits (1855-1863).  
1853-1866
- 3 V 29            Construction de la chapelle.- Acquisition du terrain et travaux-: correspondance, notes et observations, devis estimatif, plans<sup>108</sup>.  
1855-1874
- 3 V 30            Adjudications-: devis général estimatif, cahier des charges générales (1854-1859)-; adjudication des 4 premiers lots (nov. 1854)-: maçonnerie, charpente, serrurerie, pierre de taille (1853-1864)-; adjudication des lots 5 à 8 (février 1859)-: menuiserie, plâterie-peinture-vitrierie, plomberie, asphalte (1858-1863).  
1853-1864
- 3 V 31            Travaux de construction et de réparations<sup>109</sup>-: devis estimatif, conditions particulières, soumissions, série de prix, ouverture de crédits, approbation des comptes de travaux, correspondance.  
1865-1904

### **Bibliothèque du grand séminaire**

- 3 V 32            Don de 3 600 volumes appartenant à la bibliothèque de la ville de Lyon-(an XIII-1905)-; concession d'ouvrages et de lettres de Bossuet-: correspondance (1820).  
an XIII-1905

107. Plan d'ensemble de la propriété de l'Etat et des propriétés environnantes, dressé par l'architecte diocésain Desjardins (3 janvier 1861).

108. Plan de la chapelle, plan de la façade latérale de la chapelle, coupe transversale de la chapelle, coupe longitudinale de la chapelle, dressés par l'architecte diocésain Desjardins (28 janvier 1863).

109. Notamment : établissement de trois perrons et reconstruction du mur de clôture nord-est (1865; 1867), augmentation du nombre de cellules et construction des dépendances de la cuisine (1866-1867), construction de parloirs et d'une porterie (1872-1879), installation d'un calorifère dans la chapelle (1881-1883).





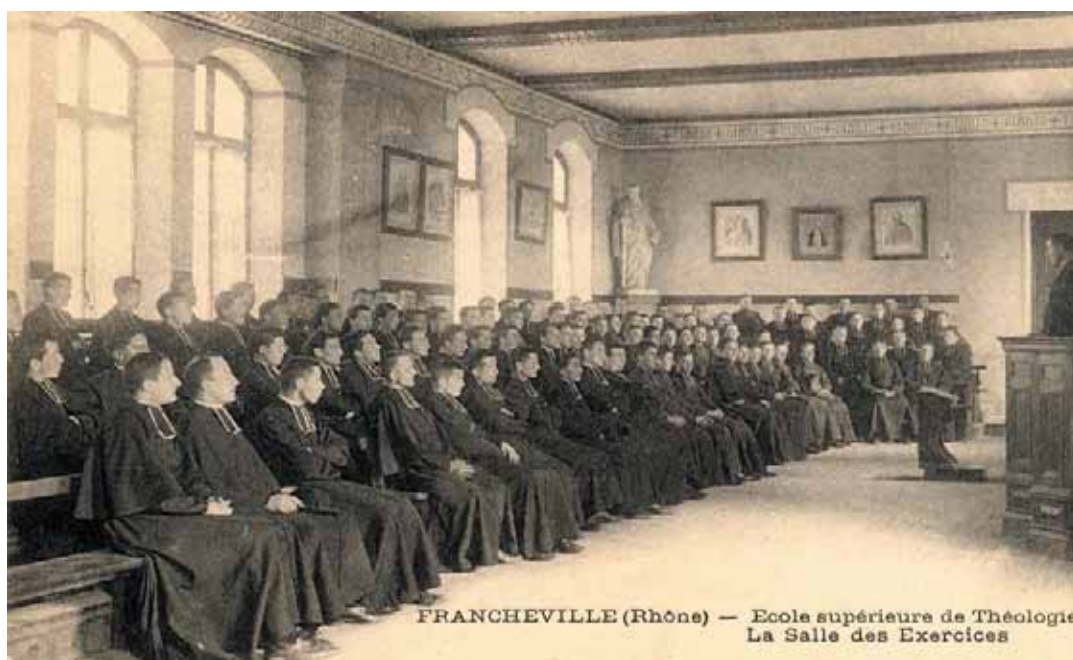

FRANCHEVILLE (Rhône) — Ecole supérieure de Théologie  
La Salle des Exercices



FRANCHEVILLE (Rhône) — Grand Séminaire de Lyon

## PETITS SEMINAIRES

### Petit séminaire d'Alix

3 V 35-36      Acquisitions de terrains, partages, échanges.      an VIII-1890

35      Note sur les acquisitions de 1825 à 1877, titres de propriété (an VIII-1874)-; demande de cession d'une portion de la place publique et de l'ancien cimetière pour l'agrandissement du séminaire : correspondance (1808)-; contentieux entre le séminaire et la commune relatif au droit de passage sur le terrain sis au lieu des Places : correspondance (1834)-; échanges d'immeubles entre la commune et le diocèse de Lyon pour le séminaire pour servir à la rectification du chemin rural n° 15 dit du Chapitre : titres de propriété du séminaire, actes d'échange et décrets d'autorisation, acte de cession gratuite d'un terrain communal suite à la rectification du chemin, plans<sup>110</sup> (1851-1889).      an VIII-1889

36      Vente par la commune au diocèse de Lyon du bâtiment de l'ancien presbytère, jardin, droit de passage sur le chemin communal des Bruyères et des servitudes sur le bâtiment de l'église : correspondance, copie du traité passé entre la commune et le séminaire, rapport de l'architecte, plans<sup>111</sup>, extraits des délibérations du conseil de fabrique, extrait

---

110. Plan du chapitre d'Alix avec tracé du chemin vicinal n° 15 tendant du chemin d'intérêt commun n° 26 à la place publique d'Alix et dessin de la parcelle de terrain rétrocédée au séminaire (1887), plan indiquant les parcelles de terrains à aliéner au séminaire d'Alix (1888).

111. Plan, élévation et coupe de l'ancienne maison curiale que la commune projette d'aliéner au séminaire (15 janvier 1873), plan d'une partie de l'église indiquant sa portion enclavée dans le séminaire et du jardin communal que l'administration projette d'aliéner au séminaire (15 février 1873), plan d'une partie de la commune d'Alix indiquant les immeubles que la commune veut vendre au séminaire (15 février 1873).

des délibérations du conseil municipal d'Alix, avis du préfet, décret d'autorisation d'acquérir, acte de vente-(1872-1874)-; acquisition par le séminaire d'immeubles appartenant à M. Just : acte de vente, quittance, certificat de radiation hypothécaire (1889-1890). 1872-1890

### **Séminaire Saint-Jean**

3 V 37 Travaux effectués au petit séminaire, à la maison du collège de l'archevêché à Loyasse et dans la maison de campagne quartier de l'ancienne ville : comptes, notes de frais, reçus. 1820-1824

### **Séminaire Notre-Dame-des-Minimes**

3 V 38 Rétrocession par l'abbé Peyre, supérieur de l'école secondaire ecclésiastique de Lyon, de l'ancienne caserne et d'une maison place des Minimes à Lyon, au profit du séminaire : correspondance, décret d'autorisation, affiches (1858-1859) ; travaux d'agrandissement, demandes d'autorisation d'emprunter : correspondance, enquête administrative, décrets d'autorisation et de refus d'emprunter (1862-1880). 1858-1880

### **Séminaire de l'Argentière à Aveize**

3 V 39 Acquisition des bâtiments formant l'ancienne habitation des chanoinesses du chapitre de l'Argentière, acquisitions et cessions de terrains : actes de vente et de cession, quittances, plan de la propriété du petit séminaire (s.d.). an XII-1890

# Sous-série 4 V

## Immeubles et bâtiments paroissiaux

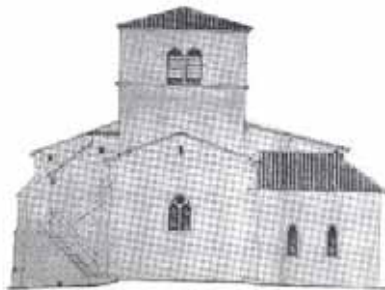
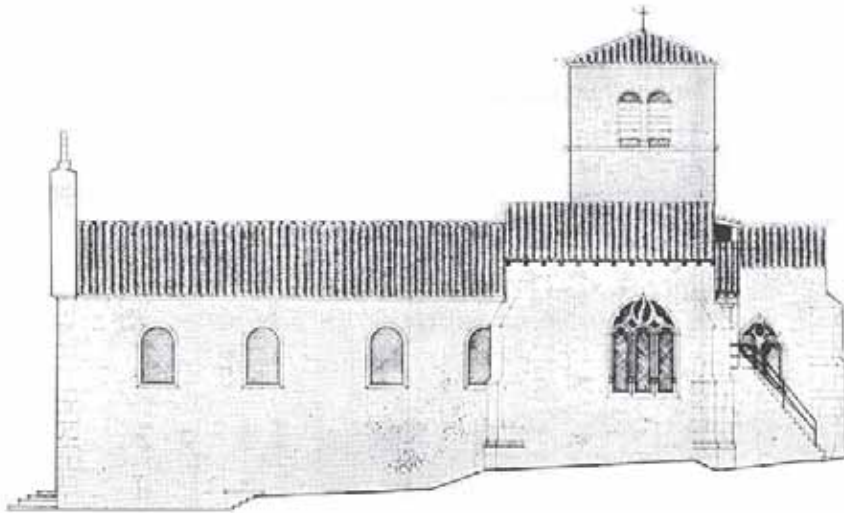

Eglise paroissiale de Pommiers

## IMMEUBLES ET BATIMENTS PAROISSIAUX

- 4 V 1           Secours aux communes pour les acquisitions, constructions et réparations des églises et presbytères-: circulaires-(1837-1859)-; constructions et réparations à faire dans les églises de Lyon et dans l'église d'Amplepuis-: correspondance (an X-; 1815)-; propositions de secours-: correspondance, circulaires, états de propositions, états de répartition des sommes allouées (1831-1859). an X-1859
- 4 V 2           Eglise de la commune de Grandris : plans n° 1 et 2 des “détails des travaux à faire pour reconstruire la partie à l'est et agrandir l'église de cette commune”, joints au devis estimatif, dressés par l'architecte Duret. 29 mars 1835



## Sous-série 5 V Fabriques



## ADMINISTRATION GÉNÉRALE

- 5 V 1 Règlements des fabriques-: décrets et ordonnances, circulaires et correspondance ministérielles et préfectorales (an XI-1896), règlement des fabriques du diocèse de Lyon (an XIII).  
an XI-1896

## PERSONNEL

- 5 V 2 Constitution des conseils de fabrique en application de l'arrêté préfectoral du 7 ventôse an XI et de l'arrêté du gouvernement du 7 thermidor an XI.- Nomination des fabriciens et marguilliers-: correspondance entre les maires et le préfet et sous-préfet, propositions et avis de nomination-(classement par commune).  
an XI-1811
- 5 V 3 Constitution des conseils de fabrique en application du décret du 30 décembre 1809.- Nomination des membres-: états de proposition, liste des candidats, arrêtés de nominations, états des fabriciens nommés dans le département, correspondance- (arrondissement et ville de Lyon, arrondissement de Villefranche-sur-Saône).  
1810-1812
- 5 V 4-12 Composition des conseils de fabrique. an XII-1906
- 4-9 Nomination des membres, renouvellement, dissolution-: dossiers des fabriques classés par commune (arrêtés préfectoraux, délibérations du conseil de fabrique, procès-verbaux d'installation du conseil de fabrique, correspondance, états et listes de proposition des membres).  
an XII-1906



	4	A-C (1810-1901).	
	5	D-J (1810-1897).	
	6	L (1810-1904).	
	7	M-R (1810-1896).	
	8	S (an XII-1906).	
	9	T-Y (1810-1904).	
10-11		Tableaux-par communes.	1881-; 1893
	10	1881.	
	11	1893.	
12		Irrégularités constatées pour la nomination et l'installation des membres des conseils de fabrique-: correspondance.	1819-1882
		Albigny, Bagnols, Bibost, Brignais, Chambost-Longessaigne, Chessy-les-Mines, Chiroubles, Grézieu-la-Varenne, Grézieu-le-Marché, Lissieu, Lyon (Sainte-Croix), Montagny, Orliénas, Sainte-Consoce, Vénissieux.	

## BIENS ET REVENUS

5 V 13-14		Etat des biens et rentes non aliénés restitués aux fabriques.	an X-1812
	13	Décrets, circulaires, arrêtés municipaux, préfectoraux et du conseil de préfecture, correspondance entre les ministères des Cultes et de l'Intérieur, le préfet, l'administration des Domaines et les maires, états des biens et revenus des fabriques (an X-1807)-; restitution aux prêtres des presbytères et jardins-: circulaire, correspondance <sup>112</sup> (an XI-an XII)-;	

112. Concerne les communes de Grigny, Joux, Lacenas, Lyon (Saint-Irénée), Saint-Forgeux, Saint-Georges-de-Reneins.

- restitution aux fabriques des titres et rentes attribués aux hospices et aux bureaux de bienfaisance-: correspondance, délibération. 1806-; 1808
- 14 Renseignements donnés par les maires sur l'état des biens et revenus-des fabriques (classement par commune). an XI-an XIII-; 1807
- 5 V 15 Revenus des fabriques pour les arrondissements de Lyon et de Villefranche-sur-Saône-: circulaires, correspondance, états et tableaux des revenus, tableaux récapitulatifs des revenus des fabriques. 1822-1823
- 5 V 16-42 Administration des biens des fabriques.--Acquisitions, échanges, locations et aliénations-; travaux de construction et de réparation-; acquisitions, remboursements, aliénations de rentes, mainlevée d'inscription hypothécaire-; plaintes et litiges, autorisation d'ester en justice-; demande de secours-; comptabilité, tarif des oblations-: dossiers des fabriques classés par commune. an X-1906
- 16 Albigny (1844-1847), Amplepuis (1842-1847), Ampuis (1886-1905), Ancy (1816-1904), Anse (1843-1883), Arbresle (L') (1817-1877), Arbuissonas (1843), Ardillats (Les) (1840), Arnas (1818-1904), Aveize (1833-; 1882), Avenas (1816-1819). 1816-1905
- 17 Bagnols (1819-1820), Beaujeu (an XI-1854), Beaunant (voir Saint-Genis-Laval), Belleville (1818-1893), Bessenay (an XII-1898), Bibost (an XII-1863), Blacé (1816-1856), Bois-d'Oingt (1830-1851), Bourg-de-Thizy (an XII), Brignais (1860), Brindas (1834-1899), Bron (1880), Brullioles (1812-1902), Brussieu (1841), Bully (1818-1883). an XI-1902

- 18 Cailloux-sur-Fontaines (1827-1903), Caluire-et-Cuire<sup>113</sup> (1809-1904), Cenves (an XI-1901), Cercié (1821).  
an XI-1904
- 19 Chambost-Allières-: fabrique de Chambost (1811-1841), fabrique d'Allières (1880-1914)<sup>114</sup>. 1811-1914
- 20 Chambost-Longessaigne (1830-1853), Chamelet (1833-1841), Chapelle-sur-Coise (La) (1902-1906), Chaponost (1808-1846), Charbonnières (1808-1903), Charentay (1839-1858), Charly<sup>115</sup> (an XI-1848), Chassagny (an XI-; 1826), Chasselay (1822-1870), Chazay-d'Azergues (1829-1880), Chenas (1878), Chénelette (an XI-1824), Chères (Les) (1835-1905). an XI-1905
- 21 Chevinay (1808-1809), Civrieux-d'Azergues (1817-1838), Cogny (1846-1905), Coise (1815-1844), Condrieu (1816-1882), Corcelles (1831), Cours-la-Ville (La Ville) (1893-1894), Courzieu (1852), Craponne (1825-1905), Cublize (an XII-1878), Curis (1835-; 1837). an XII-1905
- 22 Dardilly (an XIII-1848), Denicé (an XIII-1818), Dième<sup>116</sup> (1837-1879), Dommartin (1889), Dracé (1885-1886), Duerne (s.d.-; 1904), Echalas (1814-1872), Ecully (an XII-1882), Emeringes (1883), Eveux (1870).  
an XII-1904
- 23 Fleurie (1812-1896), Fleurieu-sur-Saône (1830-1881), Fleurieux-sur-l'Arbresle (1823-1905), Fontaines-Saint-Martin (an X-1856), Francheville (an XI-1882), Frontenas (1822-1901). an X-1905
- 24 Givors<sup>117</sup> (1846-1885), Gleizé (1851), Grandris (1825-1903), Grézieu-la-Varenne (1842), Grigny (an XII-1879), Haies (Les) (an XII), Haute-Rivoire (1818-1902), Irigny (an XI-; an XIII), Joux (1811-1838), Juliéna (1810-; 1812), Jullié (1858-; 1883). an XI-1903

113. Fabriques de Caluire, Cuire, Saint-Clair.

114. A noter : contentieux entre les deux fabriques relatif au partage des biens (1840-1847).

115. A noter : délimitation entre les communes de Charly et Vernaison (an XI-an XII).

116. A noter : contestation de propriété entre la commune et la fabrique (1878-1879).

117. A noter : dossier relatif à la désaffectation du presbytère de Bans au profit de l'école communale de filles, avec un plan de détail de l'école et du presbytère (1884-1885).

- 25 Lacenas (1891), Lachassagne (1812-; 1814), Lamuresur-Azergues (1816-1902), Lancié (1854-1855), Lantigné (1886-; 1897), Larajasse<sup>118</sup> (1832-; 1904), Légny (1864), Lentilly (1822-1888), Létra (1835), Liergues (1846-; 1848), Limas (1835), Limonest (1842-; 1846), Lissieu (1816-; 1835), Loire (1819-1893), Longes (1823-; 1845), Longessaigne (1849-1855), Lozanne (1877-1879), Lucenay (1830-1874). 1812-1904
- 26 Lyon (dossier commun), demandes de subvention et d'indemnité-: correspondance, délibérations du conseil municipal, tableau des changements survenus parmi les vicaires, tableau des traitements et indemnités pour l'ensemble des paroisses de Lyon (1879-1881)-; tarif des inhumations (1892-; 1897). 1879-1897
- 27 Lyon-: Annonciation (1863-1881), Bon-Pasteur (1873-1880), Immaculée Conception (1880), Notre-Dame-de-Bon-Secours (1880), Notre-Dame-du-Point-du-Jour (1880-1881), Rédemption (1879-1899), Saint-André (1879-1903), Saint-Augustin (1880-1883), Saint-Bernard (1854-1906). 1854-1906
- 28 Lyon-: Saint-Bonaventure<sup>119</sup> (an XI-1825), Saint-Bruno (1880), Saint-Charles-de-Serin (1840-1881), Saint-Denis (1812-1879), Saint-Eucher (1841-1880). an XI-1881
- 29 Lyon-: Saint-François-de-Sales<sup>120</sup> (an XI-1906), Saint-Georges<sup>121</sup> (an XI-1902), Saint-Irénée (an XIII-1904), Saint-Jean (1811-1881). an XI-1906

118. A noter : vente de terrains à la commune pour la rectification du chemin d'intérêt commun n° 47 (1904).

119. A noter : restitution de l'église des Cordeliers au culte, revendication en propriété par la fabrique des boutiques situées entre les contreforts de l'église.

120. A noter : réunion à l'église des chœurs des Pénitents et des Recluses et concession d'une partie du couvent des Pénitents pour être affectée au presbytère (an XI-an XIII), cession à la ville et à la fabrique d'une partie du bâtiment de la prison militaire des Recluses pour l'agrandissement de l'église et l'établissement d'une place publique (1821-1827).

121. A noter : irrégularité de gestion dans les comptes de fabrique : journal rendant compte de l'affaire publié par un groupe de Républicains catholiques et anticléricaux de Lyon (1902). Voir aussi pour cette affaire la sous-série 2 Q.

- 30 Lyon-: Saint-Joseph (1880-1882), Saint-Just (1821-1888), Saint-Louis-de-la-Guillotière (1807-1904), Saint-Maurice (1845-1880). 1807-1904
- 31 Lyon-: Saint-Nizier<sup>122</sup>. 1790-1885
- 32 Lyon-: Saint-Paul (1879-1880), Saint-Pierre (an XII-1895), Saint-Pierre-de-Vaise<sup>123</sup> (1812-1905), Saint-Polycarpe<sup>124</sup> (1811-1826), Saint-Pothin (1845-1880).  
an XII-1905
- 33 Lyon-: Saint-Vincent<sup>125</sup> (anciennement Notre-Dame-Saint-Louis). 1806-1904
- 34 Lyon-: Saint-Vincent-de-Paul (1873-1880), Sainte-Anne-du-Sacré-Cœur (1870-; 1880), Sainte-Croix (1874).  
1870-1880
- 35 Marchampt (1814), Marcilly-d'Azergues (1840-1889), Marcy-l'Etoile (1876-1885), Mardore (1881), Marnand (1848-; 1871), Messimy (1834-1904), Meys (1858-1905), Millery<sup>126</sup> (1835-; 1903), Monsols (1855-1894), Montagny (1806-1829), Montmelas-Saint-Sorlin (1881-; 1904), Montromant (1838-1840), Montrottier (1817-; 1856), Morancé (1845-1846), Mornant (1811-; 1834), Mulatière (La)<sup>127</sup> (1840-1886). 1806-1905

122. A noter : agrandissement de la place de la Fromagerie : dossier relatif à la construction de boutiques adossées au chevet de l'église avec un plan (an VII-1807) ; revendication en propriété, par la fabrique, des boutiques adossées à l'église (an XI-1807) ; restauration de l'église : 3 plans (24 novembre 1881).

123. A noter : revendication en propriété, par la fabrique, de l'école cléricale des Frères des Ecoles chrétiennes : instance judiciaire contre le liquidateur des biens de la congrégation (1905).

124. A noter : plan de l'église (21 avril 1826).

125. A noter : revendication en propriété, par la fabrique, de l'ancien couvent des Augustins occupé par la gendarmerie (1815-1825).

126. A noter : instance judiciaire entre la fabrique et le liquidateur des biens de l'Institut des Petits Frères de Marie (1903).

127. La fabrique de La Mulatière dépendait de la commune de Sainte-Foy-lès-Lyon.

- 36 Neuville-sur-Saône<sup>128</sup> (an XII-1891), Nuelles (1898-1899), Oingt (1830-1891), Olmes (Les) (1837-1897), Orliénas (an XII-1859), Oullins (1811-1902), Ouroux (an XI-1879), Poleymieux (1820-1821), Pollionnay (1839-1879), Pomeys (1837), Pommiers (1825-; 1880), Pontcharra-sur-Turdine (1871), Pont-Trambouze (1861).  
an XI-1902
- 37 Poule (1820-1882), Propières (1903), Quincié (1846-; 1891), Quincieux (1834-1886), Ranchal (1840-1894), Régnié (1834-1892), Riverie (1807-1845), Rochetaillée (1882), Ronno (1875), Saint-Andéol-le-Château (1807-; 1828), Saint-André-la-Côte (1806-1837), Saint-Appolinaire (1866-1902), Saint-Bonnet-des-Bruyères (1854-1886).  
1806-1903
- 38 Saint-Christophe (1894), Saint-Clément-de-Vers<sup>129</sup> (1883-1890), Saint-Clément-les-Places (an XIII-1880), Saint-Clément-sur-Valsonne (1841-1845), Saint-Cyr-le-Chatoux (1838), Saint-Didier-au-Mont-d'Or (s.d.-1823), Saint-Didier-sous-Riverie (1831-1846), Saint-Didier-sur-Beaujeu (1839-; 1904), Saint-Etienne-des-Oullières (1893), Saint-Fons (1872), Saint-Genis-Laval<sup>130</sup> (1861-1887), Saint-Genis-l'Argentière (1806-1842), Saint-Genis-les-Ollières (1841-; 1846), Saint-Georges-de-Reneins (1840-1896), Saint-Germain-au-Mont-d'Or (1836), Saint-Germain-sur-l'Arbresle (1879-; 1881), Saint-Igny-de-Vers (1835-; 1849), Saint-Jean-d'Ardières (1822), Saint-Jean-de-Touslas (1821-1880), Saint-Jean-la-Bussière (1884-; 1886), Saint-Julien-sur-Bibost (1811-1890), Saint-Just-d'Avray (1816-1880), Saint-Lager (1836), Saint-Laurent-d'Agny (1810-; 1883), Saint-Laurent-de-Chamousset (1834-1881), Saint-Laurent-d'Oingt (1847-; 1878), Saint-Loup (1816). an XIII-1904

128. A noter : 3 plans du projet de restauration de l'église dressés par l'architecte Bellemain (28 septembre 1867).

129. A noter : vente, par la fabrique à la commune, d'un immeuble pour l'établissement de l'école des filles (1883-1890).

130. Fabrique de Saint-Genis-Laval (1861), fabrique de Beaunant (1885-1887).

- 39 Saint-Martin-en-Haut<sup>131</sup> (1824-1893), Saint-Maurice-sur-Dargoire (an XI-1902), Saint-Pierre-la-Palud (1818-; 1844), Saint-Rambert-l'Île-Barbe (1847-1864), Saint-Romain-de-Popey<sup>132</sup> (1807-1903), Saint-Romain-en-Gier (1819), Saint-Symphorien-sur-Coise (1808-1881), Saint-Vincent-de-Reins<sup>133</sup> (1833-1882), Sainte-Catherine-sur-Riverie (1820-; 1856), Sainte-Colombe (1880), Sainte-Foy-l'Argentière (1868), Sainte-Foy-lès-Lyon<sup>134</sup> (1824-1860), Sainte-Paule (1841-; 1869), Salles (1845), Sauvages (Les) (1811-1822), Savigny (1824-1858), Sourcieu-sur-l'Arbresle (1822-1846), Souzy (1852-1857). an XI-1903
- 40 Tarare-: tarif des oblations (1819), fabrique La Madeleine (1832-1843), fabrique Saint-André<sup>135</sup> (1823-1885).  
1819-1885
- 41 Taluyers (an XI-1842), Tassin-la-Demi-Lune<sup>136</sup> (1852-1883), Ternand (1897-1903), Theizé (1882-1901), Thel (1811-1836), Thizy (1871-1902), Tour-de-Salvagny (La) (1901-1902), Trèves (voir Longes), Valsonne (1811-1827), Vaugneray (1821-1823), Vaux (an XII-1904).  
an XI-1904
- 42 Vernaison (an XIV-1902), Ville (La) (voir Cours-la-Ville), Villechenève (1817-1857), Villefranche-sur-Saône<sup>137</sup> (1825-1905), Ville-sur-Jarnioux (1834-1900), Villeurbanne<sup>138</sup> (1852-1864), Villié (1846-1859), Yzeron (an XI-; 1846).  
an XI-1905

131. A noter : aliénation d'immeubles de l'ancienne fabrique de Rochefort (1887-1893).

132. A noter : instance judiciaire contre le liquidateur des biens de l'Institut des Petits Frères de Marie (1903).

133. A noter : 4 plans de l'église dressés par Chenavard (janvier 1841).

134. Voir aussi La Mulatière.

135. A noter : aliénation d'un droit de propriété sur les domaines de Frambaize et des Jacottes et acquisition de l'immeuble Vincent pour l'agrandissement et l'isolement de l'asile de la Providence (1875-1877).

136. Fabrique de la Demi-Lune (1853-1854), fabrique de Tassin (1852-1883).

137. A noter : 5 plans du projet de construction de l'église de la paroisse Saint-Philippe (1869), plan parcellaire indiquant les propriétés à occuper par l'église projetée (4 mai 1873).

138. A noter : 8 plans de la reconstruction de l'église paroissiale section des Charpenes dressés par l'architecte Bernard (21 mars 1864).

## COMPTABILITÉ

- 5 V 43 Fabrique de l'église primatiale Saint-Jean de Lyon.--Dépenses du bas chœur, répartition des crédits alloués-: circulaires, correspondance, états des sommes demandées pour les dépenses, états des dépenses (1830-1882)-; vérification du montant du devis pour l'achat d'un ornement pontifical-: correspondance, devis (1839-1844). 1830-1882
- 5 V 44-61 Avis des conseils municipaux<sup>139</sup>-: comptes et budgets<sup>140</sup>, avis, délibérations et séances des conseils municipaux, correspondance. 1884-1905

### *Classement par commune-*

44 Comptes de 1883, budgets de 1885. 1884

### *Classement des communes par arrondissement-*

45 Comptes de 1884, budgets de 1886. 1885  
 46 Comptes de 1885, budgets de 1887. 1886  
 47 Comptes de 1886, budgets de 1888. 1887  
 48 Comptes de 1887, budgets de 1889. 1888  
 49 Comptes de 1888, budgets de 1890. 1889  
 50 Comptes de 1889, budgets de 1891. 1890  
 51 Comptes de 1890, budgets de 1892. 1891  
 52 Comptes de 1891, budgets de 1893. 1892  
 53 Comptes de 1892, budgets de 1894. 1893  
 54 Comptes de 1893, budgets de 1895. 1894  
 55 Comptes de 1894, budgets de 1896. 1895  
 56 Comptes de 1895, budgets de 1897. 1896  
 57 Comptes de 1896, budgets de 1898. 1897  
 58 Comptes de 1897, budgets de 1899. 1898  
 59 Comptes de 1898, budgets de 1900. 1899  
 60 Comptes de 1899, budgets de 1901. 1900  
 61 Comptes de 1904, budgets de 1906. 1905

139. Concerne également les cultes non catholiques.

140. A partir de 1888, on ne trouve plus que les avis des conseils municipaux.



- 5 V 62-63      Budgets, comptes administratifs et comptes de gestion des fabriques de la ville de Lyon adressés à la mairie.  
1902-; 1904
- 62            Comptes de 1901, budgets de 1903.  
63            Comptes de 1903, budgets de 1905.
- 5 V 64-176      Vérification des comptes par le conseil de préfecture : arrêtés du conseil de préfecture, comptes de gestion, comptes administratifs et budgets des fabriques<sup>141</sup> (classement par fabrique).  
1894-1906
- 64            Affoux, Aigueperse, Albigny.  
65            Albigny-Montrottier, Alix, Allières.  
66            Amplepuis, Ampuis.  
67            Ancy, Anse, Arbresle (L').  
68            Arbussonnas, Ardillats (Les), Arnas.  
69            Aubépin (L') (Larajasse), Aveize, Avenas, Azolette.  
70            Bagnols, Bans (Givors), Beaujeu-: Saint-Martin, Beaujeu-: Saint-Nicolas.  
71            Beaunant (Saint-Genis-Laval), Belleville, Bessenay.  
72            Bibost, Blacé, Bois-d'Oingt.  
73            Bourg-de-Thizy, Breuil (Le), Brignais.  
74            Brindas, Bron, Brullioles.  
75            Brussieu, Bully, Caluire.  
76            Cenves, Cercié, Chambost-Allières.  
77            Chambost-Longessaigne, Chamelet, Champagne-au-Mont-d'Or.  
78            Chapelle-de-Mardore (La), Chapelle-sur-Coise (La), Chaponost.  
79            Charbonnières, Charentay, Charly.  
80            Charnay, Charpennes (Villeurbanne), Chassagny.  
81            Chasselay, Chater (Le) (Francheville), Châtillon-d'Azergues.  
82            Chaussan, Chazay-d'Azergues, Chénas.  
83            Chénelette, Chères (Les), Chervinges (Gleizé).  
84            Chessy, Chevinay, Chiroubles.  
85            Civrieux-d'Azergues, Claveisolles, Cogny.

141. On trouve parfois des pièces justificatives telles que délibérations, états des propriétés foncières, mémoires de travaux, mandats de paiement.

- 86 Coise, Collonges-au-Mont-d'Or, Condrieu.  
87 Corcelles, Cours, Courzieu.  
88 Couzon-au-Mont-d'Or, Craponne, Cublize.  
89 Cuire, Curis, Cusset (Villeurbanne).  
90 Dardilly, Dareizé.  
91 Demi-Lune (La) (Tassin-la-Demi-Lune), Denicé, Dième.  
92 Dommartin, Dracé, Duerne.  
93 Echalas, Ecully, Emeringes.  
94 Eveux, Fleurie, Fleurieu-sur-Saône.  
95 Fleurieux-sur-l'Arbresle, Fontaines-Notre-Dame  
(Cailloux-sur-Fontaines), Fontaines-Saint-Louis.  
96 Fontaines-Saint-Martin, Francheville, Frontenas.  
97 Givors-: Notre-Dame, Givors-: Saint-Nicolas.  
98 Gleizé, Grandris, Grézieu-la-Varenne.  
99 Grézieu-le-Marché, Grigny, Haies (Les).  
100 Halles (Les), Haute-Rivoire, Huissel (Amplepuis).  
101 Irigny, Jarnioux.  
102 Joux, Juliéna, Jullié.  
103 Lacenas, Lachassagne, Lafont (Poule).  
104 Lamure-sur-Azergues, Lancié, Lantigné.  
105 Larajasse, Légny, Lentilly.  
106 Létra, Liergues, Limas.  
107 Limonest, Lissieu, Loire.  
108 Longes, Longessaigne, Lozanne.  
109 Lucenay, Lyon-: Annonciation, Lyon-: Bon-Pasteur.  
110 Lyon-: Immaculée-Conception, Notre-Dame-de-Bon-  
Secours, Notre-Dame-du-Point-du-Jour.  
111 Lyon-: Rédemption, Saint-André, Saint-Augustin.  
112 Lyon-: Saint-Bernard, Saint-Bruno, Saint-Charles-de-  
Serin.  
113 Lyon-: Saint-Denis, Saint-Eucher.  
114 Lyon-: Saint-François-de-Sales, Saint-Georges, Saint-  
Irénee.  
115 Lyon-: Saint-Joseph, Saint-Just, Saint-Louis-de-la-  
Guillotière.  
116 Lyon-: Saint-Martin-d'Ainay, Saint-Maurice, Saint-Paul.  
117 Lyon-: Saint-Pierre, Saint-Pierre-de-Vaise.  
118 Lyon-: Saint-Polycarpe, Saint-Pothin.  
119 Lyon-: Saint-Vincent, Saint-Vincent-de-Paul, Sainte-  
Anne-du-Sacré-Cœur.  
120 Lyon-: Sainte-Blandine, Sainte-Croix.  
121 Marchampt, Marcilly-d'Azergues, Marcy-sur-Anse.

- 122 Marcy-l'Etoile, Mardore, Marnand.  
123 Mazel (Le) (Larajasse), Meaux, Messimy.  
124 Meys, Millery, Moiré.  
125 Monsols, Montagny, Montmelas-Saint-Sorlin.  
126 Montromant, Montrottier, Morancé.  
127 Mornant, Mulatière (La).  
128 Neuville-sur-Saône, Nuelles, Odenas.  
129 Oingt, Olmes (Les).  
130 Orliénas, Oullins, Ouroux.  
131 Pérreon (Le), Pierre-Bénite, Poleymieux.  
132 Pollionnay, Pomeys, Pommiers.  
133 Pont-Trambouze, Pontcharra-sur-Turdine.  
134 Pouilly-le-Monial, Poule, Propières.  
135 Quincié, Quincieux, Ranchal.  
136 Régnié, Riverie, Rivolet.  
137 Rochetaillée, Ronno, Rontalon.  
138 Sain Bel, Saint-Andéol-le-Château, Saint-André-la-Côte.  
139 Saint-Appolinaire, Saint-Bonnet-des-Bruyères, Saint-Bonnet-le-Troncy.  
140 Saint-Christophe-la-Montagne, Saint-Clair (Caluire), Saint-Clément-de-Vers.  
141 Saint-Clément-les-Places, Saint-Clément-sur-Valsonne.  
142 Saint-Cyr-au-Mont-d'Or, Saint-Cyr-le-Chatoux, Saint-Cyr-sur-le-Rhône.  
143 Saint-Didier-au-Mont-d'Or, Saint-Didier-sous-Riverie, Saint-Didier-sur-Beaujeu.  
144 Saint-Etienne-des-Oullières, Saint-Etienne-la-Varenne.  
145 Saint-Fons, Saint-Forgeux.  
146 Saint-Genis-l'Argentière, Saint-Genis-Laval, Saint-Genis-les-Ollières.  
147 Saint-Georges-de-Reneins, Saint-Germain-au-Mont-d'Or.  
148 Saint-Germain-sur-l'Arbresle, Saint-Igny-de-Vers, Saint-Jacques-des-Arrêts.  
149 Saint-Jean-d'Ardières, Saint-Jean-de-Touslas, Saint-Jean-la-Bussière.  
150 Saint-Julien-sous-Montmelas, Saint-Julien-sur-Bibost, Saint-Just-d'Avray.  
151 Saint-Lager, Saint-Laurent-d'Agny.  
152 Saint-Laurent-d'Oingt, Saint-Laurent-de-Chamousset, Saint-Laurent-de-Vaux.  
153 Saint-Loup, Saint-Mamert, Saint-Marcel-l'Eclairé.

- 154 Saint-Martin-en-Haut, Saint-Maurice-sur-Dargoire.  
155 Saint-Nizier-d'Azergues, Saint-Pierre-la-Palud, Saint-Rambert-l'Île-Barbe.  
156 Saint-Romain-au-Mont-d'Or, Saint-Romain-de-Popey, Saint-Romain-en-Gal.  
157 Saint-Romain-en-Gier, Saint-Sorlin.  
158 Saint-Symphorien-sur-Coise, Saint-Vérand, Saint-Vincent-de-Reins.  
159 Sainte-Catherine-sur-Riverie, Sainte-Colombe, Sainte-Consoce.  
160 Sainte-Foy-l'Argentière, Sainte-Foy-lès-Lyon, Sainte-Paule.  
161 Salles, Sarcey, Sauvages (Les).  
162 Savigny, Soucieu-en-Jarrest.  
163 Sourcieux-sur-l'Arbresle, Souzy.  
164 Taluyers, Taponas.  
165 Tarare-: Saint-André, Tarare-: Sainte-Madeleine, Tassin (Tassin-la-Demi-Lune).  
166 Ternand, Theizé.  
167 Thel, Thizy, Thurins.  
168 Tour-de-Salvagny (La), Trades.  
169 Trèves, Tupin-et-Semons.  
170 Valsonne, Vaugneray, Vaulx-en-Velin.  
171 Vaux, Vauxrenard, Vénissieux.  
172 Vernaison, Vernay, Ville (La).  
173 Ville-sur-Jarnioux, Villechenève.  
174 Villefranche-sur-Saône.  
175 Villeurbanne, Villié-Morgon.  
176 Vourles, Yzeron.



## Sous-série 6 V

# Clergé catholique régulier



## GÉNÉRALITÉS

- 6 V 1-2 Recensement des communautés religieuses-: circulaires, correspondance, demandes de renseignements, états et tableaux des communautés religieuses du département du Rhône (1807-1874)-; demandes de renseignements par les services financiers, relevés des dons et legs au profit des communautés religieuses (1826-1881). 1807-1881
- 1 1807-1819.
  - 2 1820-1881.

## TAXE D'ACCROISSEMENT

- 6 V 3 Liquidation de la taxe de 3% et nouveau droit d'accroissement.--Demande de renseignements sur les congrégations et correspondance-entre la préfecture et l'administration des Domaines (1881-1882)-; demandes en exemption-: instructions, correspondance, demandes de renseignements, enquêtes, états des recettes et dépenses de la congrégation, états de l'actif et du passif de la congrégation, états des biens exemptés, décrets d'exemption (1898-1925). 1881-1925

*Communautés hospitalières et charitables-:*  
Petites Sœurs des Pauvres-: établissements de La Mulatière, Tarare, Villefranche-sur-Saône (1900-1913), Sœurs du Refuge de Notre-Dame-de-Compassion (1900-1925), Refuge de Saint-Michel (1901-1903).

*Communautés enseignantes et hospitalières-*: Filles de la Charité de Saint-Vincent-de-Paul (1898-1909), Sœurs de la Charité et de l'Instruction chrétienne (1901-1902), Sœurs de Notre-Dame-de-Fourvière (1900-1901), Sœurs de Notre-Dame-de-la-Charité-du-Bon-Pasteur (1907-1911), Sœurs de Saint-Charles (1901-1903), Sœurs de Saint-François-d'Assise (1901-1904), Sœurs de Saint-Joseph de Lyon et de Cluny (1900-1905).

## COMMUNAUTÉS D'HOMMES

### Enseignants

- 6 V 4      *Chartreux.*--Installation d'une caserne d'artillerie au clos des Chartreux de Lyon-: correspondance (1815)-; appropriation par l'Etat du cloître des Chartreux et du couvent des Bernardines pour réaliser les travaux de fortification de la ville de Lyon-: correspondance, avis du préfet, liste des propriétaires et des locataires-des bâtiments dépendant des Chartreux (1831-1832).      1815-1832
- 6 V 5      *Société de la Croix de Jésus.*--Demande de reconnaissance légale-: enquête administrative<sup>142</sup> (1853)-; demande d'autorisation d'acquérir un immeuble à Caluire-: enquête administrative, décret d'autorisation (1869-1870).      1853-1870
- 6 V 6      *Frères des Ecoles chrétiennes.*--Etablissement à Lyon, demande d'autorisation-: proposition adressée au Premier Consul par le ministre des Cultes (an XII). Réclamation de la pension viagère décrétée pour chaque frère lors de la suppression de la congrégation en 1792-: supplique adressée à l'archevêque de Lyon par un frère (an XIII).-Etablissement de

142. L'enquête administrative donne lieu à de la correspondance, rapports, rapports de police, à l'avis du préfet, à la production de procès-verbaux d'expertise, devis, plans.



Gleizé, plainte contre un frère de l'établissement-: télégramme, correspondance, rapport (1885).-Rétrocessions, acquisitions et cessions d'immeubles, demandes d'autorisation, enquête-: correspondance et rapports, état de l'actif et du passif de la congrégation, avis préfectoraux, décrets d'autorisation (1869-1892).  
an XII-1892

Les dossiers de retrocessions, acquisitions, et cessions d'immeubles concernent Belleville (1877-1878)-; Caluire et Cuire-: immeubles affectés au noviciat à Lyon (clos des Bernardines) et à Caluire-(1869-1877), cession de terrain à la commune (1887-; 1892)-; Lyon-: pensionnat montée Saint-Barthélémy (1875)-; Saint-Georges-de-Reneins (1878-1883)-; Villefranche-sur-Saône (1879-1880).

- 6 V 7      *Frères de l'Instruction chrétienne de Paradis (Haute-Loire)*.--Demande de reconnaissance légale-: demande de renseignements sur les établissements du Rhône.      1859
- 6 V 8      *Jésuites*.--Procédure judiciaire suite à l'occupation de l'établissement de Lyon par la ville et par l'Etat en 1870-: exemplaire du *Moniteur judiciaire*.-Enquête sur un frère jésuite italien-: rapport de police.      1875-; 1878
- 6 V 9      *Petits Frères de Marie*.--Demande de reconnaissance légale de la communauté de Notre-Dame-de- l'Hermitage, commune de Saint-Martin-en-Coailleux (Loire)-: correspondance ministérielle et préfectorale, demande d'avis aux conseils généraux de la Loire et du Rhône, avis du conseil général du Rhône (1838)-; transfert du siège principal des Petits Frères de Marie de Notre-Dame-de-l'Hermitage à Saint-Genis-Laval-: demande de renseignements, correspondance, décret d'autorisation (1860-1868)-; demande en concession de livres scientifiques en faveur de la bibliothèque de l'établissement (1880)-; demandes de renseignements de la direction de l'Enregistrement relatives au règlement de droits sur des acquisitions dans l'arrondissement de la Tour-du-Pin et dans

le Gard (1870-; 1884)-; acquisitions, aliénations d'immeubles, emprunts, conversions de rentes-: correspondance et instruction des demandes d'autorisation entre le ministère et les différentes préfectures concernées (1856-1891). 1838-1891

Les dossiers d'acquisitions et d'aliénations d'immeubles, d'emprunts et de conversions de rentes concernent Saint-Pourçain (Allier) (1873), Joannas (Ardèche) (1868), Roche-Chalais (La) (Dordogne) (1876), Bourg-de-Péage (Drôme) (1873-; 1891), Côte-Saint-André (La) (Isère) (1869-1883), Péage-de-Roussillon (Le) (Isère) (1872), Saint-Quentin (Isère) (1866-1874), Beaucamps (Nord) (1869-1870), Neuville-sur-Saône (Rhône) (1856-1881), Villeurbanne (Rhône) (1872-1873), Clayette (La) (Saône-et-Loire) (1878), Marcigny (Saône-et-Loire) (1878), Montcenis (Saône-et-Loire) (1859).

- 6 V 10 *Frères de Saint-Joseph*.--Etablissement d'Oullins, pourvoi contre le décret de 1888 annulant le décret de 1853 reconnaissant l'association d'utilité publique-: décision du conseil d'Etat, statuts de l'établissement, état des recettes et des dépenses (1853-892).-Etablissement de Saint-Genest-Lerpt (Loire), demande d'autorisation d'acquérir en vue de la fondation d'une colonie pénitentiaire (1870). 1853-1892
- 6 V 11 *Clercs de Saint-Viateur*.--Etablissement de Vourles, demande de reconnaissance légale-: statuts, ordonnance d'autorisation (1829-1830)-; création d'un orphelinat à Villefranche (Aveyron), demande de reconnaissance légale et d'autorisation d'acquérir-: avis préfectoral (1872-1873)-; demandes de renseignements sur l'existence légale de la congrégation (1861-1880). 1829-1880

## Contemplatifs

- 6 V 12      *Carmes et Capucins.*--Dissolution et vente des biens des congrégations-: copies des extraits des délibérations du Directoire du district et du conseil général du district de Lyon (1791-1795)-; projet d'installation de la succursale de l'hôpital militaire dans le couvent des Carmes déchaussés de Lyon-: correspondance du maire de Lyon au préfet (1815)-; occupation du couvent-des Carmes déchaussés de Lyon : correspondance du maire du 5<sup>e</sup> arrondissement de Lyon réclamant l'intervention de la Garde Nationale (1870).  
1791-1870
- 6 V 13      *Dominicains de Lyon, quartier des Brotteaux.*--Demande en exonération des droits de mutation-: correspondance, rapport du commissariat spécial.      1858

## Missionnaires

- 6 V 14      *Société des missions africaines.*--Plainte d'un ancien missionnaire contre la Société-: demande de renseignement.      1868
- 6 V 15      *Mission de Saint-Lazare.*--Demande d'autorisation d'acquérir une maison montée du Chemin Neuf à Lyon pour y établir une maison de missionnaires-: enquête administrative, décret d'autorisation.      1872-1873
- 6 V 16      *Pères de la Foi.*--Prêtres enseignants, enquête-: demande de renseignements. Dissolution, assignation à résidence des membres de la congrégation-: liste des prêtres concernés dans le département, correspondance, rapports.      1807-1811

## COMMUNAUTÉS DE FEMMES

### Enseignantes

- 6 V 17      *Sœurs de l'Adoration perpétuelle du Sacré-Cœur-de-Jésus.*-  
Demande de reconnaissance légale de l'établissement de  
Lyon, rétrocession d'immeubles-: correspondance, statuts,  
enquête administrative, décret d'autorisation.      1855-1858
- 6 V 18      *Sœurs de l'Enfant-Jésus.*--Communauté du Puy (Haute-  
Loire),-établissement de Saint-Martin-la-Plaine-(Loire) :  
correspondance entre l'archevêque et le préfet relative à la  
donation d'immeubles pour l'instruction des jeunes filles (1863).  
Communauté de Claveisolles,-demande de reconnaissance  
légale-: enquête administrative, décret d'autorisation (1855-  
1859) ; fondation et demande de reconnaissance légale des  
établissements dépendant de la communauté, rétrocessions et  
acquisitions d'immeubles-: enquêtes administratives, décrets  
d'autorisation (1858-1865).      1855-1865
- Les dossiers de fondations des établissements,  
de retrocessions et d'acquisitions d'immeubles  
concernent Chenas (1864-1865), Lantignié (1863-  
1864), Ranchal (1864-1865), Vaux (1858-1859),  
Boisset-Notre-Dame (Loire) (1861), Bussières  
(Loire) (1864-1865), Chuyer (Loire) (1859-1860),  
Leigneux (Loire) (1859-1860).
- 6 V 19      *Sœurs de la Nativité de Notre Seigneur Jésus-Christ.*-  
Etablissement de Lyon-Monplaisir, demande de reconnais-  
sance légale et acquisition d'un immeuble quartier Monplaisir  
(1870-1873) ; aliénation de l'immeuble (1903)-: enquêtes  
administratives, décret d'autorisation.      1870-1903
- 6 V 20      *Dames de Nazareth.*- Etablissement de Lyon-Croix-  
Rousse,-demande de reconnaissance légale et d'autorisation  
d'acquérir-: enquête administrative (1843-1844).-Propriété

- d'Oullins,-demande d'autorisation d'établir un cimetière particulier (1858). 1843-1858
- 6 V 21 *Filles du Sacré-Cœur-de-Jésus de Saint-Sauveur-en-Rue (Loire).*--Règle de la communauté présentée pour approbation de l'archevêque (XVIII<sup>e</sup> siècle), avec mention des modifications apportées à la règle (1831). XVIII<sup>e</sup> s.-1831
- 6 V 22 *Dames du Sacré-Cœur-de-Jésus de Paris.*--Etablissement de Lyon, demande de reconnaissance légale-: statuts, correspondance, avis du conseil municipal (1827). Etablissement de Villeurbanne,-demande de reconnaissance légale-: enquête administrative, décret d'autorisation (1857-1859). 1827-1859
- 6 V 23 *Dames de la Réunion au Sacré-Cœur-de-Jésus-de Bordeaux.*-Fondation de l'établissement de Villeurbanne,-demande de reconnaissance légale, demande d'autorisation d'acquérir (1858-1860).-Suppression de l'établissement,-demande d'autorisation d'aliéner les immeubles (1869)-; demande d'autorisation de bénéficier de la rétrocession des immeubles (1883). 1858-1883
- 6 V 24 *Sœurs de Sainte-Elisabeth.*- Questionnaire sur la communauté de Lyon. 1814
- 6 V 25-27 *Ursulines.* 1806-1873
- 25 Etablissement de Lyon<sup>143</sup>, reconnaissance légale et définitive, approbation des statuts-; acquisition et rétrocession d'immeubles voisins de ceux de l'établissement-: correspondance, statuts, enquêtes administratives, décrets d'autorisation. 1806-1877
- 26 Etablissement de l'Arbresle transféré de Saint-Symphorien-sur-Coise, demande d'autorisation de

143. Installation des Sœurs venant de la Guillotière à Lyon dans le quartier d'Ainay puis paroisse Saint-Irénée.

- fonder un établissement à Saint-Symphorien-sur-Coise et d'acquérir des immeubles-(1812-1841)-; demande d'autorisation de transférer l'établissement à l'Arbresle (1849-1852).-Etablissement de Saint-Cyr-au-Mont-d'Or transféré de Saint-Symphorien d'Ozon (Isère),-demande d'autorisation-; acquisitions et aliénations d'immeubles-(1856-1873) : correspondance, enquêtes administratives, décrets d'autorisation. 1812-1873
- 27 Etablissement de Beaujeu,-demande d'autorisation de fonder un établissement, d'accepter une donation d'immeuble, demande de reconnaissance légale-: enquête administrative, décret d'autorisation (1819-1867). Etablissement de Villefranche-sur-Saône,-demande de reconnaissance légale-: correspondance, arrêté préfectoral d'autorisation provisoire, statuts (1806-1807). 1806-1867
- 6 V 28 *Sœurs du Verbe Incarné.*--Etablissement de Lyon : questionnaire sur la communauté (1815)-; demande de reconnaissance légale et rétrocession d'immeubles : correspondance, décret d'autorisation (1857-1858).-Etablissement de Villeurbanne,-biens possédés par personne interposée-: procédure entre l'Etat et la congrégation relative à la propriété d'immeubles à Villeurbanne (1910-1925). 1815-1925

### Hospitalières et charitables

- 6 V 29 *Sœurs Charlottes.*--Demande d'autorisation de quêter pour le soulagement des prisonniers de la ville de Lyon-: autorisations préfectorales. 1828
- 6 V 30 *Petites Servantes des Pauvres.*--Pétition pour la reconnaissance légale de la congrégation, enquête sur la pétitionnaire-: correspondance. 1880

- 6 V 31-33      *Petites Sœurs des Pauvres.*      1852-1936
- 31      Etablissement de Lyon, place des Bernardines,-demande d'autorisation de quête (1852).-Etablissement de Lyon Croix-Rousse,-demande de reconnaissance légale;- demande de subventions pour la construction d'une chapelle;- demande d'autorisation d'aliéner et d'acquérir des immeubles-: correspondance, enquêtes administratives, décrets (1865-1936).      1852-1936
- 32      Etablissement de Lyon Vaise,-demande de reconnaissance légale;- demande d'autorisation de céder un terrain à la ville de Lyon pour l'élargissement du chemin des Grenouilles (1884-1899). Etablissement de Lyon la Villette,-demande de reconnaissance légale, demande d'autorisation d'acquérir et d'aliéner des immeubles-(1856-1887)-: enquêtes administratives, décrets d'autorisation.      1856-1899
- 33      Etablissement de la Mulatière,-acquisition de la propriété Bellerive pour l'installation d'un asile de vieillards;- aliénation d'un terrain de cette propriété:- demandes d'autorisation (1907-1918).-Etablissement de Tarare,-demande de reconnaissance légale, acquisitions d'immeubles-: enquêtes administratives, décrets d'autorisation (1856-1874).-Etablissement de Villefranche-sur-Saône-: note relative aux dons et legs en faveur de la communauté, demande d'autorisation d'acquérir (1874-1875).      1856-1918
- 6 V 34      *Refuge de Notre-Dame-de-Compassion à Lyon.*--Note historique et statistique sur l'établissement et son personnel (1853)-; demande de reconnaissance légale avec rétrocession (1852-1857)-; demande de création d'une commission administrative pour surveiller l'œuvre du Refuge et attribution de subventions départementales (1857-1865)-; acquisitions et aliénations (1865-1873)-; demande d'emprunt (1880)-;

placement et renouvellement de titres de rentes (1894-; 1915)-; aliénation de l'établissement de la rue de l'Antiquaille et transfert chemin du Pont-d'Alaï (1937)-: correspondance, enquêtes administratives, décrets d'autorisation. 1852-1937

- 6 V 35      *Refuge de Saint-Michel à Lyon.*--Statuts-; attribution de secours-: rapports sur les buts et activités de la congrégation, propositions de secours, état des recettes et des dépenses-; conversion et renouvellement de titres de rentes-: arrêté et certificats préfectoraux. 1817-1929
- 6 V 36      *Sœurs de Sainte-Marthe.*--Demande de reconnaissance légale-: statuts, décret d'autorisation. 1807-1811

### Enseignantes et hospitalières

- 6 V 37      *Bénédictines.*- Questionnaire sur les anciennes religieuses de Lyon. an XI-; 1814
- 6 V 38      *Sœurs de la Charité de Besançon.*- Etablissement de Saint-Jean-d'Ardières, demande de reconnaissance légale-: copie du décret (1854)-; renouvellement de titres de rentes (1912-1923). 1854-1923
- 6 V 39-41    *Sœurs de la Charité de Saint-Vincent-de-Paul.* [1814]-1934
- 39          Etablissement de Lyon, rue Saint-Pierre-le-Vieux,-expulsion des Sœurs des hospices qu'elles occupaient à Lyon-: note historique ; aliénations d'immeubles à Lyon rue des Prêtres et rue Saint-Pierre-le-Vieux-: correspondance, acte notarié, enquête administrative, ordonnance d'autorisation. [1814]-1858
- 40          Etablissement de Lyon, rue du Doyenné,-demande de reconnaissance légale-; demande de secours-; enquête sur des enfants placés dans l'établissement-; legs en faveur de la communauté-; aliénation



et renouvellement de titres de rentes-; acquisition d'immeubles rue Saint-Pierre-le-Vieux et rue du Doyenné pour l'établissement d'un asile de vieillards-; ouverture non autorisée de la chapelle-; aliénation d'immeubles situés à Alger-: correspondance, rapports, enquêtes administratives, décrets d'autorisation. 1844-1934

41 Etablissement de Lyon, rue Bouteille,-demande de reconnaissance légale, donation en faveur de l'établissement-: enquête administrative, décret d'autorisation (1841-1858)-; aliénation, par les Domaines, des immeubles place de la Martinière et rue Bouteille à Lyon qui appartenaient à la fabrique de Saint-Vincent sous séquestre-et transfert des Sœurs rue de la Vieille-: enquête sur l'existence légale des établissements de la place de la Martinière et de la rue Bouteille, liste des orphelins de l'établissement de la place de la Martinière, décret d'autorisation de transfert-(1911-1913).-Etablissement de Lyon, quai Pierre Scize,-legs en faveur de l'établissement-: bordereau de renvoi de l'Enregistrement à la préfecture (1865). 1841-1913

6 V 42 *Sœurs de la Charité et de l'Instruction chrétienne de Nevers (Nièvre)*.-Etablissement de Montluzin à Chasselay,-enquête sur des travaux projetés par la communauté-: correspondance. 1911

6 V 43 *Sœurs de Notre-Dame-de-Fourvière de Lyon*.-Demande de reconnaissance légale, rétrocession d'immeubles-: enquête administrative, décret d'autorisation.- 1865-1874

- 6 V 44      ***Sœurs de Notre-Dame-de-la-Charité-du-Bon-Pasteur d'Angers.***--Etablissement d'Ecully,-demande de reconnaissance légale et demande d'autorisation d'acquérir deux immeubles nécessaires à la communauté:- enquête administrative, décret d'autorisation (1868-1869)-; demande de subventions (1874)-; aliénation de prés situés à Lyon chemin de l'Etoile d'Alaï-et au Point-du-Jour : enquêtes administratives, décrets d'autorisation (1907-1909).      1868-1909
- 6 V 45      ***Sœurs de la Providence de Corenc (Isère).***--Etablissement de Lyon:- renseignements adressés au préfet, état du personnel et du matériel de la congrégation, demande d'exonération d'impôts (1810-1837).-Etablissement de Villeurbanne,-demande de reconnaissance légale, acquisition de l'établissement par licitation:- enquête administrative, décret d'autorisation, cahier des charges, rapport descriptif et estimatif, plans<sup>144</sup> (1855-1869). Etablissement de Vénissieux,-rétrocession d'immeubles, échange de terrains avec la commune:- enquête administrative et d'utilité publique<sup>145</sup>, décret d'autorisation (1874-1899).      1810-1899
- 6 V 46-52      ***Sœurs de Saint-Charles de Lyon.***      1806-1934
- 46      Demande de reconnaissance légale de la congrégation:- décrets, statuts (1806-1811)-; demande de reconnaissance légale des établissements dépendant de la congrégation:- décret et ordonnance, états des différents établissements reconnus (1811-1827),-état des établissements et de leurs biens (s.d.)-; secours accordés à la congrégation:- demande de secours, demandes de renseignements sur la situation financière de la congrégation (1816-1861)-; fonctionnement:- avis au préfet de l'élection de la Supérieure

144. Plan du terrain et bâtiments acquis par la congrégation de la Providence de Corenc à Villeurbanne (14 mai 1866), plan de deux corps de bâtiments construits et possédés par la congrégation de la Providence à Villeurbanne (14 mai 1866).

145. A noter:- plan du projet de rectification de la rue du Château (4 novembre 1897).

- générale et de son remplacement pour raison de santé (1833-; 1874), plaintes d'une ancienne religieuse contre la congrégation (1871)-; renouvellement de titres de rentes-: demande de la congrégation, certificats préfectoraux (1882-1930). 1806-1930
- 47 Couvent des Bleus Célestes à Lyon,-concession du couvent à la congrégation-: correspondance, décrets (1808), vœu du conseil municipal pour la désaffectation du couvent (1881-; 1887)-; aliénation de terrain en bordure de la rue de l'Annonciade-: enquête administrative, décret d'autorisation (1933-1934). 1808-1934
- 48-52 Etablissements dépendant de la congrégation,-demande de reconnaissance légale-; rétrocessions, acquisitions et aliénations de biens-; renouvellement de titres de rentes-: correspondance, enquêtes administratives et d'utilité publique<sup>146</sup>, décrets et ordonnances d'autorisation, avis du versement du produit des ventes à l'Enregistrement. 1811-1934
- 48 Amplepuis (1909-1922), Ampuis<sup>147</sup> (1825-1891), Avignon (Vaucluse) (1856-1929), Brignais (1826-; 1868), Caluire (1877-1878), Céron (Saône-et-Loire) (1870-1872), Chaponost (1857-1858), Charly (1830-1866), Chasselay (1859-1861), Chazay-d'Azergues (1855-1893), Chazelles-sur-Lyon (Loire) (1869-1870). 1825-1929

146. On peut trouver des devis, situations de travaux, procès-verbaux d'expertise, plans.

147. A noter-: aliénation de terrain et réparation de l'établissement-: procès-verbal d'expertise, soumissions, situation des travaux, plan extrait du cadastre de divers immeubles de la congrégation (1890-1891).

- 49 Chevinay (1862), Clayette (La) (Saône-et-Loire) (1854), Cours (1911-1912), Coutouvre<sup>148</sup> (Loire) (1854-1905), Couzon-au-Mont-d'Or (1825-1857), Cuiseaux (Saône-et-Loire) (1855-1859), Curis (1825), Dagneux (Ain) (1858-1868), Ecully (1825), Fleurie (1842-1853), Foissiat (Ain) (1857-1860), Fontaines-Saint-Martin (1928-1930), Fontaines-sur-Saône<sup>149</sup> (1841-1868), Grigny (1855-1857), Lay (Loire) (1873-1874), Longessaigne<sup>150</sup> (1900-1901), Lyon, quartier de Serin (1874-1875), Lyon Vaise (1825), Mâcon (Saône-et-Loire) (1868-1870), Manosque (Alpes-de-Haute-Provence) (1875-1912), Marboz (Ain) (1885), Marcilly-d'Azergues (1825), Marseille (Bouches-du-Rhône) (1875), Millery (1825), Montpellier (Hérault) (1864-1866), Montrevel (Ain) (1852). 1825-1930
- 50 Neuville-sur-Saône (1821-1859), Noirétable (Loire) (1854-1856), Oullins (1825-1879), Perreux (Loire) (1868-1870), Pomeys (1921-1922), Pontcharra-sur-Turdine (1867-1868), Quincié (1825-1826), Replonges (Ain) (1850-; 1854), Rillieux (1903-1907), Rive-de-Gier (Loire) (1868-1870), Roanne (Loire) (1827-1869). 1821-1922
- 51 Saint-Chamond (Loire) (1857-; 1876), Saint-Didier-sous-Riverie (1846-1849), Saint-Etienne (Loire) (1866-1876), Saint-Forgeux (1831-1881), Saint-Genis-Laval (1825-1859), Saint-Igny-de-Vers (1826), Saint-Julien-sur-Bibost (1825-; 1852), Saint-Just-en-Chevalet (Loire) (1927), Saint-Laurent-d'Agny (1826-1908), Saint-Laurent-de-Chamousset (1811), Saint-Rambert-l'Île-Barbe (1878), Saint-Symphorien-de-Lay (Loire) (1859-; 1864), Saint-Symphorien-sur-Coise (1859-1876), Sainte-Foy-lès-Lyon (1827-1934), Salins (Jura)

148. A noter-: plan d'un pré acquis par la communauté à Coutouvre (5 octobre 1854).

149. A noter-: plan de la propriété de M. Jean Rebout, acquise par la communauté (8 juillet 1841).

150. A noter-: extrait du plan d'alignement du bourg de Longessaigne (1900).

(1869-1870), Sathonay (1852-; 1859), Tarare<sup>151</sup> (1886-1888), Tassin-la-Demi-Lune (1823), Thizy (1827-1864), Thurins (1825), Vienne (Isère) (1865-1886), Villechenève (1825-1876), Vourles (1825). 1811-1934

52 Aliénations d'immeubles, dossiers communs: Caluire, Châtillon-sur-Chalaronne (Ain), Côte-Thuillièrre (La) (Loire), Couzon-au-Mont-d'Or, Nantua (Ain), Thurins (1909-1911)-; Chasselay, Saint-Just-en-Chevalet (Loire), Saint-Symphorien-sur-Coise (1910-1913)-; Chazelles-sur-Lyon (Loire), Pélussin (Loire), Violay (Loire) (1909-1913)-; Ambierle (Loire), Cailloux-sur-Fontaines, Dagneux (Ain), Fontaines-sur-Saône, Genay (Ain), Millery, Neuville-sur-Saône, Pontcharra-sur-Turdine, Rillieux, Saint-Forgeux, Saint-Julien-sur-Bibost (1909-1914). 1909-1914

6 V 53 *Sœurs de Saint-François-d'Assise de Lyon.*--Etablissement de Lyon, clos des Chartreux,-demande de reconnaissance légale (1852-1854)-; acquisition à Lyon de deux immeubles quartier des Chartreux-: demande d'autorisation et d'emprunt (1856-1863)-; procédure contre la congrégation (1869-1870)-; demande d'emprunt (1901-1902).-Propriété de la Croix-Rousse,-demande d'emprunt (1874).-Propriété de Montanay (Ain),-aliénation (1903-1905).-Etablissement d'Ozolles (Saône-et-Loire),-demande de reconnaissance légale et aliénation d'un immeuble (1856-1892)-: correspondance, enquêtes administratives, décrets d'autorisation. 1852-1905

6 V 54 *Sœurs de Saint-François-d'Assise de Saint-Sorlin.*-Demande de reconnaissance légale-: enquête administrative (1863-1864)-; projet d'établissement à Aromas (Jura)-; demande de renseignements du préfet de l'Allier-; réclamation par une parente d'une enfant placée dans un des établissements de la communauté (1863-1866). 1863-1866

---

151. A noter-: plan de l'immeuble de l'hôpital (24 avril 1886).

- 6 V 55      *Sœurs de Saint-François dites religieuses de la Propagation de la Foi.*--Etablissement de Belleville,-demande de reconnaissance légale (1878-1879).-Etablissement de Monplaisir:- plainte contre la communauté (1901).      1878-1901
- 6 V 56      *Sœurs de Saint-François-d'Assise de Calais.*--Etablissement de Caluire, demande d'autorisation d'acquérir:- enquête administrative, décret d'autorisation.      1874-1875
- 6 V 57-66      *Sœurs de Saint-Joseph de Lyon.*      1811-1938
- 57      Approbation des statuts de la congrégation-: décrets, statuts, état des maisons existant dans le diocèse de Lyon (1812)-; demande de reconnaissance légale de la congrégation et des établissements des départements du Rhône et de la Loire-: ordonnances, statuts, états et liste des établissements (1828-; s.d.)-; reconnaissance légale des établissements d'Ancy, Bois-d'Oingt, Souzy, Vaugneray et de Loire, Longes et Sainte-Consorce-: ordonnances (1828-1829)-; demande d'autorisation de quêter-: autorisations préfectorales (1829)-; renseignements sur les établissements de Vaugneray, Riverie et Souzy (1811 ; 1881)-; renouvellement de titres de rentes-: demandes, certificats préfectoraux (1915-1928).      1811-1928
- 58-66      Etablissements dépendant de la congrégation, demande de reconnaissance légale-; rétrocessions, acquisitions et aliénations de biens-; renouvellement de titres de rentes-; demande de secours-: correspondance, enquêtes administratives et d'utilité publique<sup>152</sup>, décrets et ordonnances d'autorisation.      1811-1938

---

152. On peut trouver des devis, situations de travaux, procès-verbaux d'expertise, plans.

- 58 Affoux (1853-1854), Ajaccio (Corse) (1856-1858), Ancy (1811-1879), Anse (1853-1937), Ardillats (Les) (1854-1867), Aveize (1825-1874), Balbigny (Loire) (1875), Bastia (Corse) (1826), Bédarieux (Hérault) (1858), Bellegarde (Loire) (1855-1856), Belleroche (Loire) (1853), Belleville (1830-1875), Bessenay (1855-1877), Brindas (1852-1853), Bron (1875), Brullioles (1825-1857), Bully (Loire) (1853-1854). 1811-1937
- 59 Cellieu (Loire) (1856-1905), Cenves (1825), Chalmazel (Loire) (1876), Chambost (1854), Chambost-Longessaigne (1836), Chamelet (1854-1857), Champdieu (Loire) (1873-1874), Champoly (Loire) (1855-1859), Chapelle-de-Mardore (La) (1878), Chevrières (Loire) (1854-1857), Chirassimont (Loire) (1842-; 1875), Corcelles (1857-1858), Cottance (Loire) (1852-1853), Courzieu (1825-1832), Crémeaux (Loire) (1853-1922), Croizet (Loire) (1856-1905), Cublize (1875), Curzay (Vienne) (1847), Dardilly (1852-1878), Denicé (1853-1854), Dième (1858-1859), Duerne (1825-1859), Eurre (Drôme) (1873-1874) 1825-1922
- 60 Fouillouse (Loire) (1874-1875), Fourneaux (Loire) (1874-1894), Francheville (1869-; 1873), Gibles (Saône-et-Loire) (1873-1875), Givors (1826-1858), Grézieu-le-Marché (1858-1881), Gumières (Loire) (1860-1862), Hérépian (Hérault) (1864-1875), Haute-Rivoire (1825-1858), Irigny (1870-1873), Izieux (Loire) (1858-1869), Jonzieux (Loire) (1868-1870), Larajasse (1825-1873), Lentigny (Loire) (1858-1866), Lentilly (1857-1858), Lésigneux (Loire) (1842), Létra (1829-1858), Leynes (Saône-et-Loire) (1856-; 1858), Ligré (Indre-et-Loire) (1877), Lissieu<sup>153</sup> (1825-

---

153. A noter-: plan de la propriété acquise par la communauté des Sœurs pour l'établissement d'une école de filles 1848.

- 1848), Longes (1829-1876), Lucenay (1853-1874), Lupé (Loire) (1829-; 1860), Luriecq (Loire) (1875). 1825-1894
- 61 Lyon, maison mère clos des Chartreux (1852-1938), Lyon Croix-Rousse, rue de l'Enfance (1833-1878), Lyon la Guillotière (1852-1869), Lyon, quartier Montauban (Refuge de la Solitude) (1854-1872), Lyon, rue de Jarente (Filles incurables) (1916), Mably (Loire) (1856-1857), Maclas (Loire) (1837-1872), Marchampt (1863-1864), Messimy (1826-1874), Meys (1858-1859), Moingt (Loire) (1869-1873), Monsols (1825-1856), Montchal (Loire) (1863), Montpeyroux (Hérault) (1873-1875), Montromant (1874-1876), Montrottier (1825). 1825-1938
- 62 Nandax (Loire) (1908-1921), Neulise (Loire) (1867-1870), Ouroux<sup>154</sup> (1878-1893), Pacaudière (La) (Loire) (1854-1857), Périgneux (Loire) (1875), Perpignan (Pyrénées Orientales) (1849-1851), Pollionnay (1869-1874), Pommiers (1853-1854), Renaison (Loire) (1867-1870), Ricamarie (La) (Loire) (1855-1876), Roche (Loire) (1855-1857), Rochetaillée (Loire) (1874-1875), Rozier-Côtes-d'Aurec (Loire) (1876), Saint-Andéol-le-Château (1825-1874), Saint-André-d'Apchon (Loire) (1853-1854), Saint-Appolinaire (1853-1854), Saint-Barthélémy-Lestra (Loire) (1874-1875), Saint-Bonnet-le-Coureau (Loire) (1836-1849), Saint-Bonnet-le-Troncy (1875), Saint-Christophe-en-Brionnais (Saône-et-Loire) (1839), Saint-Clément-sur-Valsonne (1877-; 1879), Saint-Cyr-au-Mont-d'Or (1825-1876), Saint-Cyr-de-Favières (Loire) (1850-1863), Saint-Cyr-les-Vignes (Loire) (1829-1886). 1825-1921

154. A noter-: échange entre la communauté des Sœurs et le bureau de bienfaisance d'Ouroux-: plans des terrains 1892-1893.



- 63 Saint-Denis-sur-Coise (Loire) (1856-1868), Saint-Etienne (Loire) (1860-1887), Saint-Genis-l'Argentière (1854-1857), Saint-Georges-en-Couzan (Loire) (1876), Saint-Haon-le-Châtel (Loire) (1849-1857), Saint-Jean-Bonnefonds (Loire) (1854-1873), Saint-Jean-la-Vêtre (Loire) (1865-1867), Saint-Julien-d'Oddes (Loire) (1866-1873), Saint-Just-sur-Loire (Loire) (1869-1873), Saint-Laurent-de-Chamousset (1825-1874), Saint-Loup (1874-1875), Saint-Marcel-de-Félines (Loire) (1878), Saint-Marcellin (Loire) (1836), Saint-Martin-d'Estréaux (Loire) (1874-1875), Saint-Martin-en-Coailleux (Loire) (1857-1868), Saint-Martin-la-Sauveté (Loire) (1856-1869), Saint-Maurice-sur-Dargoire (1825-1876), Saint-Michel (Loire) (1857-1858), Saint-Nizier-d'Azergues (1866-1873), Saint-Nizier-de-Fornas (Loire) (1858-1859). 1825-1887
- 64 Saint-Paul-en-Jarez (Loire) (1868-1869), Saint-Pierre-de-Bœuf (Loire) (1869-1875), Saint-Pons (Hérault) (1854-1925), Saint-Priest (Loire) (1858), Saint-Priest-en-Jarez (Loire) (1854-1874), Saint-Rambert (Loire) (1857-1858), Saint-Romain-de-Popey (1859-1863), Saint-Romain-en-Jarez (Loire) (1894-1896), Saint-Romain-d'Urfé (Loire) (1873-1874), Saint-Romain-le-Puy (Loire) (1875-1876), Saint-Vérand (1812-1858), Saint-Victor-sur-Rhins (Loire) (1873-1874), Saint-Vincent-de-Boisset (Loire) (1862-1863), Saint-Vincent-de-Reins (1859-1879), Saint-Yan (Saône-et-Loire) (1855-1881). 1812-1925
- 65 Sainte-Catherine-sur-Riverie (1865-1893), Sainte-Colombe (Loire) (1855-1856), Sainte-Foy-l'Argentière (1857-1858), Salèlles-d'Aude (Aude) (1856-1928), Sauvages (Les) (1856-1858), Soleymieux (Loire) (1868-1869), Sorbier (Loire) (1830-1869), Soucieu-en-Jarrest (1856), Sury-le-Comtal (Loire) (1874-1875), Tarare (1829), Tassin-la-Demi-Lune (1825), Tour-de-Salvagny (La) (1865-1869), Valsonne (1832), Vaugneray (1826), Vernaison

(1840-1889), Vesseaux<sup>155</sup> (Ardèche) (1857-1862), Villefranche-sur-Saône (1866-1876), Villerest (Loire) (1873), Villers (Loire) (1868-1870), Ville-sur-Jarnioux (1856). 1825-1928

- 66 Aliénations d'immeubles, dossiers communs-: Hérépian (Hérault), Ligré (Indre-et-Loire), Pacaudière (La) (Loire), Saint-Cyr-au-Mont-d'Or, Saint-Yan (Saône-et-Loire), Villefranche-sur-Saône (1903-1909)-; Belleville, Saint-Etienne-: la Rivière (Loire), Saint-Martin-d'Estreaux (Loire) (1908-1909)-; Eurre (Drôme), Châtenay-Gibles (Saône-et-Loire), Saint-Bonnet-le-Troncy, Saint-Romain-de-Popey, Saint-Jean-la-Vêtre (Loire) (1926-1927)-; Calvi (Corse), Saint-Jean-le-Puy (Loire) (1911-1929)-; Ouroux, Pouilly-le-Monial, Valsonne (1929-1931)-; Vernaison, Roche (Loire), Essertines-en-Châtelneuf (Loire) (1931-1932). 1903-1932

6 V 67 *Sœurs de Saint-Joseph de Paris.*--Communauté de Cluny (Saône-et-Loire),-demande d'autorisation d'acquérir-une propriété à Lyon Croix-Rousse (pensionnat rue d'Enfer) : acte de vente, enquête administrative, décret d'autorisation.

1869-1873

6 V 68 *Sœurs du Saint-Sacrement-d'Autun.*- Etablissement de Lyon Croix-Rousse,-acquisition d'immeubles (1851-1852)-; aliénation, à la ville de Lyon d'immeubles rue de Belfort<sup>156</sup> (1886-1889)-: enquêtes administratives, décrets d'autorisation.-Etablissement de Condrieu,-acquisition et aliénation d'immeubles-: enquêtes administratives, décrets d'autorisation (1868-1869). 1851-1889

155. A noter-: demande de la communauté de se séparer de la maison mère de Lyon (1858-1859).

156. A noter-: mémoires et comptes de travaux pour l'établissement d'Autun, les pensionnats de Louans et de Saint-Laurent-en-Brionnais, l'oratoire de Caluire.

- 6 V 69      ***Sœurs de la Sainte-Famille.***- Etablissement de Lyon,-demande de reconnaissance légale-: enquête administrative, décret d'autorisation (1856)-; projet d'acquisition d'une maison à Cuire (1871). Etablissement de Beaujeu, demande de reconnaissance légale-: enquête administrative (1866). 1856-1871
- 6 V 70-72      ***Sœurs Trinitaires.***      1827-1931
- 70      Communauté de Lyon,-reconnaissance légale et statuts (1827)-; cession de la maison conventuelle rue Sala en échange d'immeubles rue des Tapis<sup>157</sup> (1841-1842)-; réclamation contre la communauté (1844-1845)-; demande de fourniture gratuite en éclairage, gaz et eau (1852)-; rattachement de la communauté à la congrégation des Sœurs Trinitaires de Valence (1850-1853)-; attribution de secours de l'Etat (1852-1855)-: correspondance, enquêtes administratives, ordonnances et décrets d'autorisation. 1827-1855
- 71      Communauté de Saint-Martin-en-Haut,-demande de reconnaissance légale-; rétrocession, acquisition et aliénation d'immeubles-: statuts, enquêtes administratives, décrets d'autorisation (1854-1931)-; renouvellement de titres de rentes-: demande d'autorisation, certificats préfectoraux (1913-1922).  
1854-1931
- 72      Communauté de Valence,-emprunt pour servir à la fondation de l'établissement de Beyrouth-: demande d'autorisation      1887
- 6 V 73      ***Sœurs de la Visitation.***--Etablissements de Lyon,-demande de reconnaissance légale des établissements de Sainte-Marie de Bellecour, l'Antiquaille et Sainte-Marie-des-Chaines-: décret d'autorisation provisoire, renseignements sur la congréga-

---

157. A noter-: plans des propriétés échangées, dressés par les architectes Pierre Bossan et Desjardins (4 mai 1841).

tion (1806-; 1814).-Etablissement de Villefranche-sur-Saône, demande de reconnaissance légale-: correspondance, pétition des religieuses, statuts (1807-1813).-Etablissement de Lyon Croix-Rousse,-autorisation-; demande de réunion des Sœurs de Villefranche-sur-Saône à la communauté-: correspondance, statuts (1813-1824). 1806-1824

### Contemplatives

- 6 V 74      *Clarisses.*--Demande de restitution de leur ancienne maison aliénée-: questionnaires sur la congrégation (1815-1816)-; legs-: refus d'autorisation (1865). 1815-1865
- 6 V 75      *Dominicaines.*- Couvent de Taponas,-demande de reconnaissance légale-: demande de renseignements du préfet au maire de Taponas. 1871
- 6 V 76      *Trappistines.*- Couvent de Vaise,-recherche de deux religieuses du couvent-: correspondance entre la préfecture et l'archevêché (1863)-; legs-: refus d'autorisation (1865). 1863-; 1865

### Missionnaires

- 6 V 77      *Œuvre du Sou de la Propagation de la Foi.*--Vente judiciaire d'immeubles sis montée Saint-Barthélémy à Lyon, appartenant à Marie-Pauline Jaricot, fondatrice de l'œuvre, à M<sup>lle</sup> Milgnion et à M. Rousselon-: cahier des charges, clauses et conditions, adjudication. 1852-; 1865

## FERMETURE DES CONGRÉGATIONS

### Recensements des congrégations, enquêtes

- 6 V 78 Recensement des congrégations religieuses autorisées et non autorisées du département du Rhône en exécution de la loi du 29 décembre 1876-: circulaires et correspondance, texte des prêtres du diocèse de Lyon contre le projet de loi visant les congrégations, adressé aux sénateurs et aux députés, états des congrégations, communautés et associations religieuses du département du Rhône, de la ville de Lyon par quartier, de Villeurbanne, des circonscriptions d'Oullins et Givors, et de l'arrondissement de Villefranche-sur-Saône, état des établissements charitables autorisés et non autorisés du département du Rhône, état des institutions de bienfaisance et de secours.  
1877-1879
- 6 V 79 Enquêtes demandées par le préfet à l'Inspection académique, aux maires, au commissariat spécial des chemins de fer et à la police, sur les congrégations enseignantes et charitables-: demandes de renseignements et réponses, listes et états des congrégations, liste des établissements de Lyon et de l'agglomération qui occupent des enfants à des ouvrages manuels.  
1879-1880
- 6 V 80 Enquête sur les religieux de nationalité étrangère appartenant à des congrégations d'hommes non autorisées-: demandes de renseignements, rapports.  
1880
- 6 V 81 Enquête pour connaître la propriété des immeubles occupés par les congrégations d'hommes non autorisées des Pères Camilliens, Capucins, Carmes déchaussés, Dominicains, Pères maristes, et Pères des Missions africaines-: rapport du commissariat spécial (1880), relevés récapitulatifs et bulletins individuels par congrégation des immeubles possédés ou occupés, établis par l'administration des Contributions directes-(1880-; 1891).  
1880-; 1891

- 6 V 82            Enquête sur les chapelles et oratoires desservis par des congrégations non autorisées-: demandes de renseignements, rapports. 1880-1892

Chapelle des Jésuite à Lyon Fourvière (1880), chapelle aux Sauvages (1883), chapelle à Fleurieux-sur-l'Arbresle (1892).

### **Application des décrets du 29 mars 1880**

- 6 V 83            Circulaires et instructions ministérielles, télégrammes, modèles de formulaire de procédure et d'arrêté d'expulsion, renseignements sur des congrégations et sur l'état d'esprit de la population, correspondance au préfet, rapports au ministre de l'Intérieur sur le déroulement des expulsions et le comportement des agents de police. 1880-1881
- 6 V 84            Expulsion des religieux étrangers-: arrêtés-et procès-verbaux d'expulsion. 1880
- 6 V 85            Dissolution et dispersion des Jésuites (juin-septembre 1880).- Enquête sur le nombre de Jésuites résidant dans les maisons de Lyon Fourvière et de Mongré-: rapports de police, listes des membres, rapport et correspondance sur les réactions de la population et du clergé ; expulsion des Jésuites de Lyon Fourvière et de Mongré-; dispersion volontaire de l'externat Saint-Joseph rue Sainte-Hélène à Lyon -: circulaires, correspondance, articles de presse, rapports de police, arrêtés de dissolution, arrêté de fermeture de chapelle, procès-verbaux de dispersion et de pose de scellés, instance judiciaire contre le préfet du Rhône. 1880
- 6 V 86            Dissolution et dispersion des Carmes déchaussés de Lyon, chemin de Montauban (16 octobre 1880).--Articles de presse, arrêté de dissolution, procès-verbal d'expulsion, rapports de police-(1880) ; installation de l'école préparatoire aux baccalauréats, au Volontariat et aux Ecoles du gouvernement-dans le couvent des Carmes déchaussés et réouverture de la

chapelle-: correspondance, note, procès-verbal et arrêté de levée des scellés des portes de la chapelle, plaintes relatives à la présence des Carmes dans l'établissement, rapports du commissariat spécial (1882-1887)-; procédure judiciaire des Carmes et des Capucins contre le préfet du Rhône suite à leur dispersion-: correspondance, rapports sur la compétence de la justice, articles de presse-, extraits et copies des jugements, décision du tribunal des Conflits (1880-1881). 1880-1887

- 6 V 87      Dissolution et dispersion des congrégations des Capucins, Pères Maristes et Dominicains à Lyon (3 novembre 1880).- Réquisition de troupes, enquête sur l'opinion publique, manifestations, attroupements-:-correspondance, articles de presse, télégrammes, pétition, rapports, rapports de police, arrêtés de dissolution, procès-verbal d'expulsion, procès-verbal de mise sous scellés et de levée de scellés. 1880-1883

Capucins des Brotteaux, rue Vendôme-: dissolution et enquête concernant le monument des Brotteaux (1880-1883)-; Capucins, montée Saint-Barthélémy-(1880)-; Pères maristes, montée Saint-Barthélémy-et de Sainte-Foy-lès-Lyon : dissolution, demande d'autorisation pour accueillir l'évêque de Wellington (Nouvelle Zélande) (1880-1881)-; Dominicains de Lyon, rue Bugeaud-(1880).

- 6 V 88      Surveillance des congrégations dissoutes.--Enquêtes sur la situation des congrégations dissoutes, sur leurs tentatives de reconstitution et sur les réouvertures de chapelles : articles de presse, correspondance, télégrammes, rapports du commissariat spécial, formulaires de renseignements. 1878-1911

- 6 V 89      Congrégations reconnues ou non visées par le décret de 1880.-Enquêtes sur leur situation légale et surveillance de

leurs activités-: article de presse, correspondance, rapports du commissariat spécial et de la police, états et statistiques.

1880-1895

*Congrégations d'hommes*-: Pères de Saint-Irénée, institution des Chartreux, hospitaliers de Saint-Jean-de-Dieu, Frères Maristes, congrégation des Missions étrangères (1880-1895).

*Congrégations de femmes*-: congrégations cloîtrées, Sœurs des Enfants de Marie, Sœurs Franciscaines de Belleville, Sœurs du Verbe Incarné, Ursulines (1880-1893).

### **Lois de 1901 sur les associations et de 1904 sur la suppression de l'enseignement congréganiste**

6 V 90 Recensement des congrégations-: listes et états des congrégations d'hommes et de femmes autorisées et non autorisées du département du Rhône (1900-1901),-listes par commune des établissements d'hommes et de femmes de l'arrondissement de Lyon-(1900),-liste des hospices communaux administrés par des religieuses-(1900), états des congrégations et associations religieuses, autorisées ou non, vouées à l'enseignement (1900),-listes des congrégations enseignantes non autorisées, fermées ou à fermer-(1902),-statuts des congrégations autorisées de l'arrondissement de Lyon (1904). 1900-1904

6 V 91 Refus d'autorisation pour des établissements de congrégations religieuses enseignantes-: correspondance, télégrammes, rapports et procès-verbal de police, notifications. 1902-1910

Sœurs de l'Enfant Jésus, Sœurs de Saint-Charles, Sœurs de Saint-Joseph<sup>158</sup>, Sœurs Trinitaires.

158. Refus d'autorisation notamment pour l'établissement de Saint-Jacques-des-Arrêts (1910).



*Fermeture et laïcisation des écoles congréganistes-*

6 V 92            Circulaires, télégrammes, demandes de renseignements sur les conséquences de l'application des lois-; demandes de renseignements, enquêtes et statistiques sur les écoles dirigées par des congrégations dissoutes<sup>159</sup> et sur les écoles laïcisées ou sécularisées-: correspondance, rapports.            1896-1913

6 V 93-94        Propositions de fermeture-des écoles congréganistes : états et listes, correspondance, télégrammes, rapports sur les établissements fermés ou à fermer, demandes de sursis, enquêtes sur la propriété des immeubles des écoles.            1904-1914-; 1927

93            1904-1910.

94            1911-1914-; 1927.

6 V 95            Laïcisations et suppressions d'écoles ou de classes.- Statistiques-: circulaires, correspondance, états et listes des écoles laïcisées ou à laïciser (1896-1912)-; liste des écoles privées congréganistes de garçons dont les élèves pourraient être reçus dans les écoles publiques-(1904)-; installation d'office dans les anciens presbytères communaux-des écoles de filles à laïciser : correspondance, rapports du préfet-(1907).  
1896-1912

6 V 96            Laïcisation des écoles publiques de filles-: arrêtés de laïcisation, correspondance et rapports, pétitions, recours.  
1907-1912

Valsonne (1907), Ronno (1907-1908), Aigueperse, Chaussan, Couzon-au-Mont-d'Or, Joux, Marchampt, Marcilly-d'Azergues, Ouroux, Saint-Vincent-de-Reins (1907-1908), Chaponost, Claveisolles, Ranchal, Saint-Germain-au-Mont-d'Or, Saint-Martin-en-Haut (1909), Aveize, Duerne, Pomeys,

---

159. Frères de la Croix de Jésus de Menestruel, Frères du Sacré-Cœur de Paradis, Frères des Ecoles chrétiennes.



*Etablissements scolaires privés*

- 6 V 100      Enquête parlementaire sur l'enseignement secondaire-: observations des supérieurs des établissements libres d'instruction secondaire du diocèse de Lyon (s.d.)-; enquête pour le ministère de l'Intérieur sur les établissements libres d'enseignement secondaire et primaire supérieur du département du Rhône-: instructions, correspondance, rapports du commissariat spécial, états et listes des établissements, fiches de renseignement par établissement-(1924-1925).      s.d.-1925
- 6 V 101      Ouverture d'écoles privées.- Réglementation-: circulaires, instructions sur l'application de la loi de 1901 (1886-1902) ; consultation du conseil départemental d'hygiène : circulaire, correspondance, demandes d'avis au conseil d'hygiène, rapports du bureau d'hygiène et observations du préfet (1893-1897).      1886-1902
- 6 V 102      Ouverture d'écoles privées dans le département du Rhône.- Autorisations, surveillance : avis de déclarations d'ouverture, arrêtés municipaux de non opposition, déclarations de sécularisation, demandes de renseignements et rapports, affiches, renseignements sur les bâtiments scolaires et leurs conditions d'hygiène, enquêtes sur la légalité des établissements et la présence d'anciens congréganistes (dossiers classés par commune).      1862-1922

Anse (1903), Belleville (1904), Brindas (1902-; 1908), Caluire et Cuire (1862-1905), Cercié<sup>160</sup> (1902), Cours-la-Ville (1906), Denicé (1904), Echalas (1904), Ecully<sup>161</sup> (1902-1905), Fleurie (1904), Fontaines-Saint-Martin (1922), Givors (1903-; 1907), Gleizé (1905), Grandris (1904), Irigny (1905), Jarnioux (1902-; 1905), Lacenas<sup>162</sup>

---

160. A noter-: plan de l'école de Cercié (1902).

161. A noter-: plan de l'asile libre d'Ecully (1902).

162. A noter-: plan et élévation de l'école des religieuses à Lacenas (1902).

(1902), Lamure-sur-Azergues (1907), Loire et Saint-Appolinaire (1902), Lyon (1895-1907), Montmelas-Saint-Sorlin (1902), Mornant (1902-1903), Oullins (1904), Pierre-Bénite (1906), Pommiers (1904), Pont-Trambouze (1909), Rivollet (1902), Saint-Bonnet-le-Troncy (1910), Saint-Clément-les-Places (1903), Saint-Didier-sur-Beaujeu (1911), Saint-Etienne-la-Varenne (1904), Saint-Jean-d'Ardières (1905-1906), Saint-Julien-sur-Bibost (1902), Saint-Loup (1908), Saint-Symphorien-sur-Coise (1904-1905), Tassin-la-Demi-Lune (1907), Thizy (1908), Thurins (1907-1908), Vaugneray (1907), Vauxrenard (1902), Villefranche-sur-Saône (1904-1907), Villeurbanne (1915).

- 6 V 103      Ouverture d'écoles privées dans d'autres départements-par des enseignants auparavant établis dans le Rhône.- Demandes de renseignements des préfectures au préfet du Rhône : correspondance, rapports d'enquête.      1878-1908

Ain, Ardèche, Bouches-du-Rhône, Dordogne, Haute-Savoie, Loire, Puy-de-Dôme, Seine, Vienne.

## SECOURS AUX ANCIENS CONGRÉGANISTES

- 6 V 104      Enquêtes sur des religieux des congrégations des Frères des Ecoles chrétiennes et des Petits Frères de Marie réclamant des secours ou étant hospitalisés-: demandes de renseignements, rapports de police, demandes de renseignements des autres préfectures au préfet du Rhône.      1905-1929

## Sous-série 7 V

# Cultes non catholiques

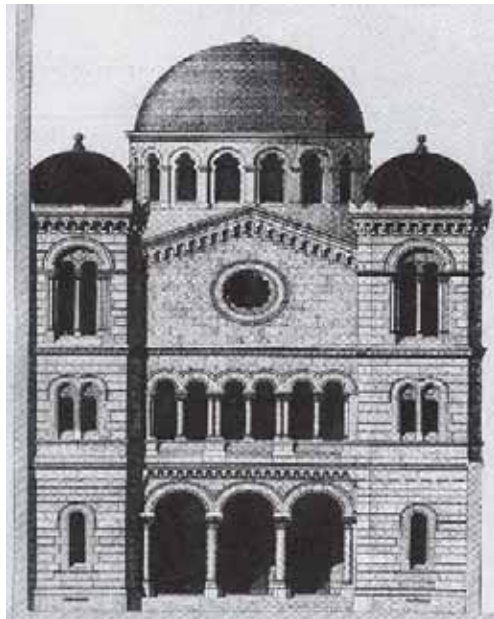

Temple israélite, quai Tilsitt à Lyon



Chapelle de la confession d'Augsbourg à Lyon

## RÉGLEMENTATION

- 7 V 1 Loi du 15 décembre 1790 relative aux biens des religionnaires fugitifs (1790), circulaires relatives aux dépenses des cultes et aux traitements, aux élections des corps ecclésiastiques, aux bourses et à l'instruction publique, aux célébrations des cérémonies officielles (1822-1897). 1790-1897

## CULTES PROTESTANTS

### Culte réformé

- 7 V 2 Organisation du culte.--Recensement de la population protestante : renseignements et résultats transmis au préfet par le Consistoire (an XI-1851)-; demande de renseignements et statistiques sur les temples et maisons de prières du département du Rhône : circulaires, correspondance, demandes de renseignements aux maires, réponses des maires (an XI-1885)-; fixation de la circonscription de l'église consistoriale de Lyon-: circulaires, correspondance, tableau de la circonscription (1839). an XI-1885
- 7 V 3 Lieux du culte à Lyon.--Mise à disposition de la chapelle Saint-Irénée : correspondance entre le Consistoire et le préfet, rapport (an X-an XI)-; installation du temple de Lyon dans l'ancienne loge des Changes, travaux de réparation, renseignements, demande de secours pour la construction de tribunes : correspondance, état estimatif de dépense, rapport de l'architecte (an XI-1823). an X-1823

- 7 V 4 Consistoire et conseils presbytéraux.- Elections et nomination des membres du Consistoire central-: correspondance, décrets de nomination de MM. Sévène et Schulz (1891-1900)-; élections et renouvellement des membres, des suffragants et auxiliaires, des secrétaires et trésoriers, et du président du Consistoire de Lyon : correspondance, délibération du Consistoire, avis et procès-verbaux d'élection, approbation du ministère (1812-1904). 1812-1904
- 7 V 5-8 Création de places de pasteurs, élection et confirmation des pasteurs. an XII-1903
- 7 V 5 Demande de création de places de pasteur pour l'église consistoriale de Lyon : correspondance, rapports au conseil municipal, avis du préfet, décret. 1828-1881
- 7 V 6 Election et présentation des pasteurs au gouvernement : circulaires, correspondance, arrêté et décret. 1832-1860
- 7 V 7 Election, présentation et confirmation des pasteurs et suffragants de l'église de Lyon : dossiers individuels classés par année (demandes de renseignements et enquêtes, rapports, correspondance, avis d'élection, ordonnances et décrets de confirmation, demande de secours, plainte)-(an XII-1898) ; désignation des aumôniers des hôpitaux et des prisons, autorisation d'entrée dans les hospices : délibération, avis de nomination du pasteur Aeschimann (1848-1879). an XII-1898

**Pierredon** Martin (an XII), **Bourrit** Pierre Marc Isaac (an XII), **Schlick** (1806-1807), **Tachon** (1809), **Chaparède** Jean-Louis (1821), **Monod**<sup>163</sup> Adolphe Louis Frédéric Théodore (1828-; 1831),

163. A noter-: correspondance relative à la destitution du pasteur Monod par le Consistoire.

**Martin** Joseph (1828), **Buisson** Eugène (1832), **Aeschimann** Jules (1834-1835), **Illaire** Marcellin (1837), **Puyroche** Alexandre (1856-; 1887), **Mouchon** Hippolyte Emile (1868), **Corbière** Camille (1878-1879), **Roberty** Emile Jules Victor Louis (1882), **Aeschimann** Jules Charles Eugène (1891), **Fulliquet** Jean Georges Charles (1891-; 1894), **Mathieu-Teissier** Antoine Félix (1892-1898).

7 V 8 Election, présentation et confirmation des pasteurs hors du département du Rhône-: dossiers individuels.  
1835-1903

**Liotard** Emile (1903) (Bourg-en-Bresse, Ain), **Pasquet** Pierre (1858) (Ferney-Voltaire, Ain), **Pasquet** Edouard (1895-1897) (Ferney-Voltaire, Ain), **Mouffet** Ferdinand (1879) (Drôme), **Roussel** Napoléon (1835) (Saint-Etienne, Loire), **Briançon** François Isaac (1836) (Saint-Etienne, Loire), **Courtin** Mathieu Hippolyte (1837-1838) (Saint-Etienne, Loire), **Collins** Georges (1850) (Clermont-Ferrand, Puy-de-Dôme), **Monod** Jules Horace (1903) (Paris).

7 V 9 Traitement, installation, logement et congés des pasteurs.- Demande d'augmentation de traitement, demande d'allocation, liquidation des traitements, participation communale au logement des pasteurs-: ordonnance, arrêté, circulaires, états des sommes à payer, délibération, correspondance (an XII-1869)-; traitements, installation, demande de congés des pasteurs Puyroche et Mouchon et du pasteur de Saint-Etienne (1832-1870).  
an XII-1870

7 V 10 Secours de l'Etat aux anciens pasteurs et à leurs veuves : correspondance, décisions ministérielles d'attribution pour les pasteurs Bourrit, Couchard, Mayer et M<sup>mes</sup> Bouvet, Weinberg, Moysse et Schiffer.  
1836-1885



- 7 V 11 Enseignement, bourses.- Demande de bourse (1844)-; nomination par le Consistoire d'enseignants aux facultés de théologie de Montauban et Paris (1878-1901)-; demande du visa ministériel pour le certificat d'études ecclésiastiques (1899-1903)-; demande de dispense d'âge pour un bachelier en théologie (1900-1901) : correspondance. 1844-1903
- 7 V 12 Assistance.- Création d'un bureau de secours protestant : correspondance, rapport sur l'organisation du bureau, délibération (1842-1844). Société de patronage : demande de soutien du Consistoire à l'administrateur du département du Rhône (1861). 1842-1861
- 7 V 13-14 Comptabilité.- Vérification des comptes du conseil presbytéral de Lyon par le conseil de préfecture : budgets, comptes administratifs, comptes de gestion, arrêtés du conseil de préfecture, pièces annexes<sup>164</sup>. 1894-1906
- 13 1894-1900.  
14 1901-1906.
- 7 V 15 Exercice et police du culte.--Circulaires, correspondance et demandes de renseignements entre le ministère, le préfet et le Consistoire (an X-1902)-; exercice du culte dans les communes-: demandes d'autorisation, avis de réunion, réclamations et plaintes, pétitions, rapports, délibérations du Consistoire et des conseils municipaux, correspondance (1822-1902).  
an X-1902
- Fontaines-sur-Saône, Neuville-sur-Saône, Saint-Cyr-au-Mont-d'Or, Saint-Rambert-l'Île-Barbe, Sainte-Consoirce, Tarare, Vernaison et Villefranche-sur-Saône (1826-1828) ; Caluire (1878) ; Divonne (Ain) (1871) ; Givors (1826-1898) ; Givors et Neuville-sur-Saône (1899) ; Gleizé (Chervinges)

164. Etats des propriétés foncières, délibérations du conseil presbytéral, factures, mémoires de travaux.

(1828) ; Lyon (1874-1902) ; Marcy-l'Etoile et Sainte-Consorce (1826-1827) ; Pierre-Bénite<sup>165</sup> (1861) ; Saint-Cyr-au-Mont-d'Or (1826) ; Saint-Pierre-la-Palud (1826) ; Tarare (1822-1894) ; Vernaison (1826-; 1828) ; Villefranche-sur-Saône (1826).

- 7 V 16            Surveillance du culte.- Enquête sur une société protestante de Londres-; surveillance du mouvement “-Réveil”-; enquêtes sur des pasteurs étrangers-; surveillance des conférences et des assemblées protestantes-; enquête sur la prise de position du Consistoire relative au projet de séparation des Eglises et de l'Etat : observations du ministère, correspondance, rapports du commissariat spécial, rapports de police.            1816-1905

### **Culte luthérien**

- 7 V 17            Lieux du culte.--Demande d'autorisation de célébrer le culte rue de Pavie à Lyon par les Luthériens et les Anglicans soupçonnés d'être de la secte des Evangélistes ou Momiers, enquête-: correspondance, rapports, plan des lieux (1853-1854)-; ouverture d'un nouveau lieu de culte à Villeurbanne : avis d'ouverture, correspondance, rapport (1899). 1853-1899
- 7 V 18            Organisation du culte.--Rattachement de l'Eglise luthérienne de Lyon à l'Eglise de la confession d'Augsbourg de France : arrêtés du Directoire, rapport du Directoire de Strasbourg, correspondance ministérielle et préfectorale (1858)-; élections et renouvellement du conseil presbytéral, admission de pasteurs auxiliaires de Lyon au Consistoire de Paris : instructions, correspondance, procès-verbaux, avis d'admission (1859-1904) ; nomination par le Consistoire de Paris des trésoriers du conseil presbytéral de Lyon (1896-1903).            1858-1904

---

165. A noter-: plan de la localisation de la maison de M. Peter où se célèbre le culte (1861).

- 7 V 19 Personnel.- Election et nomination, installation, logement, traitements, congés : dossiers individuels (demandes de renseignements et renseignements, rapports, avis, correspondance, décrets). 1854-1901  
**Mayer** Jean (1854-1887), **Hoch** Théophile (1891), **Bach** Henri (1885-1900), **Bach** Jacques (1901).
- 7 V 20-21 Comptabilité.- Vérification des comptes du conseil presbytéral par le conseil de préfecture : budgets, comptes administratifs, comptes de gestion, arrêtés du conseil de préfecture, pièces annexes<sup>166</sup>. 1894-1906
- 20 1894-1900.  
 21 1901-1906.
- 7 V 22 Exercice et police du culte.- Tarif des cérémonies funèbres-; règlement de la sonnerie de cloche du temple de Lyon : correspondance, délibération du Consistoire. 1892-1893

### **Cultes protestants non reconnus**

- 7 V 23 Eglise anglaise des Evangélistes dits Momiers<sup>167</sup>.- Enquête sur ses origines et ses activités-: instruction ministérielle au préfet, correspondance et rapport, exemplaire de *la Gazette de Lyon* (1849-1865) ; enquêtes sur les ouvertures de lieux de culte, les réunions et assemblées dans les communes-: correspondance, demandes de renseignements, rapports et procès-verbaux de police et de gendarmerie, plaintes et pétitions (dossiers par commune) (1846-1868). 1846-1868
- Arbresle (L') (1852), Belleville (1854-1855), Cours-la-Ville (1867-1868), Ecully (1851),

166. Voir note 164.

167. Voir aussi 7 V 17.

Grézieu-la-Varenne (1846-1847), Lyon (1847-1866), Sain-Bel (1855-1865), Saint-Germain-sur-l'Arbresle (1852-1853).

- 7 V 24 Alliance évangélique.- Demande de renseignements et enquête sur l'assemblée à Lyon de l'Alliance évangélique (1856-1858).-Baptistes, demande d'autorisation de réunion à Lyon, autorisation et surveillance de conférences, brochure du pasteur J.B. Crétin-: correspondance, rapports, arrêtés d'autorisation du préfet (1867-1904).-Eglises évangéliques-: rapport sur les écoles évangéliques du département du Rhône, renseignements sur les pasteurs Gustave Ferrand de l'Eglise évangélique de Cholet (Maine-et-Loire) ayant résidé à Lyon, et Léopold Monod de l'Eglise évangélique de Lyon (1861-1904). 1856-1904

## CULTE ISRAÉLITE

### Recensements et mesures particulières

- 7 V 25 Recensements de la population juive-: circulaires, correspondance, demandes de renseignements aux maires, réponses des maires, tableau de la population juive du département, listes de la population juive de Lyon et faubourgs (1806-1859).-Etat civil, déclaration des juifs dans les mairies-: circulaire, arrêté préfectoral, déclarations (1808-; 1810).-Commerce, autorisation de commercer, délivrance de patentes-: décret, correspondance, arrêtés préfectoraux, liste des juifs commerçants de Lyon-; demandes d'exemption de patente-: correspondance, liste des notables juifs de Lyon les plus imposés (1806-1818). 1806-1859

## Organisation du culte

- 7 V 26 Election et nomination des grands rabbins et des rabbins, fixation des circonscriptions des Consistoires israélites de France, création des Consistoires de Vesoul, Lille et Besançon: décrets. 1853-1881

## Organisation du culte à Lyon

- 7 V 27 Synagogue de Lyon.- Demande de locaux et de secours pour le paiement de la location-: correspondance, rapport de la commission municipale, bail de location. 1807-1852

### *Consistoire de Marseille-: représentation à Lyon*

- 7 V 28 Installation du Consistoire et prestation de serment de ses membres-: procès-verbal (1809)-; nomination, démission des notables de Lyon-: correspondance, arrêté ministériel, convocation des notables à l'assemblée consistoriale (1809-1833)-; nomination par le Consistoire du chantre de la synagogue de Lyon (1810)-; nomination et démission des commissaires surveillants délégués près la synagogue de Lyon, réorganisation de la commission administrative-: arrêtés de nomination, procès-verbaux d'installation, plaintes contre les commissaires et dissensions au sein de la communauté, correspondance et comptes rendus sur l'administration du culte, liste des électeurs et des membres de la commission administrative, règlement intérieur (1809-1843). 1809-1843
- 7 V 29 Ministres officiants, rabbin communal.--Nomination et démission des ministres officiants-; traitements-; dissension au sein de la communauté-; création du rabbinat de Lyon<sup>168</sup>-: correspondance, arrêtés, état de répartition des sommes allouées au traitement, décret de création du rabbinat de Lyon, arrêté de nomination du rabbin communal<sup>169</sup>, plainte de la commission administrative contre le rabbin. an XIV-1853

168. Le rabbinat communal à Lyon comprend les départements du Rhône, Loire, Isère.

169. Jacques Weinberg-: pour le complément du dossier voir aussi 7 V 30.

***Consistoire de Lyon***

- 7 V 30           Création-: correspondance, avis du préfet et du maire de Lyon, décret de création (1855-1857)-; élections des représentants du Consistoire de Lyon au Consistoire central de Paris, des membres du Consistoire de Lyon, des délégués, des notables-: listes des électeurs de la circonscription de Lyon, procès-verbaux des élections, délibérations du Consistoire, décrets d'approbation des scrutins, procès-verbaux de prestation de serment et d'installation (1858-1904)-; nomination, traitement et congés du grand rabbin-: dossiers de Jacques Weinberg et d'Alfred Levy (correspondance, délibération du Consistoire de Lyon, arrêtés, décrets) (1850-1880)-; nomination et traitement des ministres officiants-: dossiers individuels<sup>170</sup>-(correspondance, avis du préfet, délibération du Consistoire) (1858-1898)-; nomination par le Consistoire de l'aumônier dans les prisons et les hôpitaux-: autorisation du préfet, correspondance (1879).  
1850-1904

**Etablissements de bienfaisance**

- 7 V 31           Bureau de bienfaisance des israélites de Lyon.-Réglementation, nomination des directeurs et administrateurs, comptabilité, contentieux-: correspondance, arrêtés préfectoraux de nomination, procès-verbaux d'installation, délibération de la commission administrative et du bureau de bienfaisance, circulaire, comptes administratifs (1839-1844).-Société de bienfaisance des israélites de Lyon,-organisation et règlement-: correspondance, délibération, arrêté d'approbation des statuts, règlements imprimés, liste des membres fondateurs, état des membres, état nominatif des souscripteurs, situation financière (1835-1855). Société philanthropique israélite-du Rhône : demandes d'autorisation et d'approbation des statuts, statuts et règlement, comptes rendus imprimés, demande de subventions, procès-verbaux d'ouverture de l'assemblée générale (1845-1854).  
1835-1855

---

170. Cahen Obry (1858-1859), Aaron Jacques (1866), Kahn Aron (1890), Gaisman (1898).

- 7 V 32 Société mutuelle israélite de Lyon.--Recouvrement de sommes dues au délégué du Consistoire-: correspondance, procès-verbaux du Consistoire (1846-1847). Maison du refuge israélite de Lyon,-demande de reconnaissance légale-: correspondance, procès-verbal de l'assemblée générale, délibérations du Consistoire, règlement et statuts de l'établissement, procès-verbal et affiche d'enquête administrative, rapport du géomètre, avec plan, sur le bâtiment, notice historique sur l'établissement, avis et arrêté du préfet, décret de reconnaissance (1884-1890)-; comptes rendus financiers annuels imprimés (1880-1888)-; rente sur l'état-: demande de renseignements par la Trésorerie générale du Rhône (1880). 1846-1890

### Comptabilité

- 7 V 33 Liquidation de la dette des communautés juives des provinces d'Alsace, Avignon et Metz, débitrices depuis 1789.- Recherche des israélites ayant habité ces régions-: correspondance, demande de renseignements, état nominatif, réclamations et contentieux. 1811-1869
- 7 V 34-35 Consistoire de Marseille.--Rôles de répartition des taxes consistoriales dues par les israélites de Lyon, recouvrement-: correspondance, circulaire, arrêtés préfectoraux de nomination du porteur de contraintes, arrêtés du conseil de préfecture, états des restes à recouvrer, enquête et réclamation du Consistoire de Marseille, liste des contrevenants, demandes de dégrèvement et réclamations, états des cotes irrévocables, liquidation des comptes, balances administratives-: exercices 1809-1842. 1810-1843
- 34 Exercices 1809-1819 (1810-1820).  
35 Exercices 1820-1842 (1820-1843).
- 7 V 36 Consistoire de Lyon.--Nomination du trésorier-; dépenses pour frais d'administration-; contentieux entre le Consistoire et plusieurs particuliers pour retard de paiement des redevances dues à la communauté-; crédits et dépenses de secours-; tarif





# Sous-série 8 V Associations culturelles

**LYON**  
Le N<sup>o</sup> 5 centimes

# LE PROGRES

**LYON**  
Le N<sup>o</sup> 5 centimes

Léon DELAROCHE Fondateur

**JOURNAL RÉPUBLICAIN QUOTIDIEN**

Léon DELAROCHE Fondateur

<b>ABONNEMENTS</b>	Ensemble	Ensemble	Ensemble
Telle, sans les frais de port	12	18	24
Ensemble, y compris les frais de port	14	20	26

Le contenu est régi par la loi de 1901.

**ADMINISTRATION ET RÉDACTION**  
11, rue de la République, LYON  
Adresse le CORRESPONDANT et ABOONNÉS  
à St-François

**Les AGENCES sont reçues aux Bureaux du Journal :**  
à LYON : M. de la Roche  
à PARIS : M. Raymond Perronet  
et dans toutes les AGENCES de PRESSE

**Jeudi 7 Décembre 1905**  
N<sup>o</sup> 5067. — QUARANTE-HUITIÈME ANNÉE  
Les Abonnements sont en avance sur les autres.

## VOTE DE LA SÉPARATION DES ÉGLISES ET DE L'ÉTAT

### La Journée d'Hier

Le Sénat a adopté l'ensemble de la loi relative à la séparation des Églises et de l'État, par 513 voix contre 92.

Sur les mille deux cents voix, les républicains ont voté à l'unanimité pour la séparation.

Le Sénat a voté par 513 voix contre 92 la loi relative à la séparation des Églises et de l'État.

De nombreuses feuilles catholiques, comme le *Clément* ou le *Journal de l'Éducation*, ont été distribués en grand nombre.

Une note officielle qui a été envoyée au Sénat par le ministre de l'Intérieur, M. Combes, a été lue par le président du Sénat, M. Fauriol.

Le Sénat a voté à l'unanimité la loi relative à la séparation des Églises et de l'État.

### COURNIER DE PARIS

Paris, 6 décembre.

Le Sénat a voté à l'unanimité la loi relative à la séparation des Églises et de l'État.

Le Sénat a voté à l'unanimité la loi relative à la séparation des Églises et de l'État.

Le Sénat a voté à l'unanimité la loi relative à la séparation des Églises et de l'État.

### Le Vote de la Séparation

Le Sénat a voté à l'unanimité la loi relative à la séparation des Églises et de l'État.

### Le Vote de la Loi

Le Sénat a voté à l'unanimité la loi relative à la séparation des Églises et de l'État.

### LES ÉGLISES ET DE L'ÉTAT

Le Sénat a voté à l'unanimité la loi relative à la séparation des Églises et de l'État.



s.d.) ; demande de subventions au ministère de l'Instruction publique et des Beaux Arts et au conseil général du Rhône : correspondance, extraits de procès-verbaux de séances du conseil général (1905-1908) ; organisation des réunions et convocations : correspondance (1905-1910)-; dépenses de la commission : factures (1905-1909). 1905-1910

## **PENSIONS, ALLOCATIONS, SECOURS APRÈS LA SÉPARATION**

- 8 V 5 Réglementation.- Vœu du conseil municipal de Lyon relatif aux pensions à allouer aux membres du clergé (1904),-loi du 9 décembre 1905, circulaires et instructions, règlement d'administration, notes de travail sur les conséquences financières de la loi (1905-1907). 1904-1907
- 8 V 6 Règlement des pensions et allocations à la charge de l'Etat.- Renseignements sur les ministres des cultes rémunérés par l'Etat, les départements ou les communes : correspondance, tableaux récapitulatifs (1905), états du personnel catholique (cahier) et des pasteurs protestants du département du Rhône (s.d.)-; renseignements demandés au préfet du Rhône par les préfetures de l'Isère et de la Loire sur la durée de service des membres du clergé ayant exercé ou exerçant dans leurs départements : correspondance, états nominatifs (1905-1907). 1905-1907
- 8 V 7 Instruction des demandes de pensions et d'allocations.- Création d'une commission : correspondance, télégramme, arrêté du préfet ; états numériques des demandes reçues par la préfecture : correspondance, dépêches télégraphiques envoyées par le préfet au ministère, états des allocations temporaires, relevé des pensions et allocations dont la liquidation est proposée. 1906-1907

- 8 V 8 Demandes d'attribution d'allocations, pensions, secours.-  
Demandes de renseignements sur plusieurs membres du clergé  
(1906-1908)-; demandes individuelles (1906-1926).  
1906-1926
- 8 V 9 Attribution des allocations et pensions : correspondance, bor-  
dereaux des livrets de paiement des allocations de 4 et 8 ans  
adressés au préfet pour être remis aux titulaires, récépissés  
des bénéficiaires, bordereaux des titres de pensions civiles  
envoyés. 1906-1907
- 8 V 10-16 Liquidation des demandes de pensions et d'allocations pour  
les membres du clergé catholique. 1906-1907
- 10 Liste des ecclésiastiques dont la demande n'est pas  
encore parvenue à la préfecture, registre d'inscrip-  
tion des demandes. 1906-1907
- 11-16 Dossiers individuels. 1906-1907
- 11 A-B.  
12 C-D.  
13 E-J.  
14 L-O.  
15 P-R.  
16 S-Y.
- 8 V 17 Liquidation des demandes de pensions et d'allocations pour  
les membres des cultes protestants et israélite-: registre d'ins-  
cription des demandes, dossiers individuels des protestants,  
dossiers individuels des israélites. 1906
- Protestants-*: Aeschimann Jules, Puyroche  
Alexandre, Corbière Camille, Fulliquet Jean  
Georges Charles, Mathieu-Teissier Antoine Félix,  
Bach Jacques.  
*Israélites-*: Kahn Aron, Lévy Alfred.
- 8 V 18 Etats des allocations temporaires concédées aux desservants et  
vicaires (cahiers). 1907-1909

## EXERCICE ET POLICE DU CULTE APRÈS LA SÉPARATION

8 V 19

Déclaration d'association cultuelle de la paroisse Saint-Georges de Lyon, la confession d'Augsbourg et le Consistoire israélite : avis de déclaration, demande de renseignements (1906-1907)-; réunions pour l'exercice des cultes, surveillance : déclarations de réunion, demande de renseignements (1906-1907)-; quêtes du clergé à domicile : adresse du clergé aux fidèles (imprimés), demande de renseignements, rapports de police (1907-1908)-; cultes protestants non reconnus, demande de renseignements sur les conditions d'exercice de ces cultes sous le régime concordataire-: correspondance, rapport (1910). 1906-1910

## **ANNEXES**



## **LISTE DES ARCHEVÊQUES DU DIOCESE DE LYON**

Fesch (Joseph) (cardinal)	1802-1839
Pins (Jean-Paul-Gaston de) (administrateur apostolique)	1823-1840
Bonald (Louis-Jacques Maurice de) (cardinal)	1840-1870
Ginoulhiac (Jacques-Marie-Achille)	1870-1875
Caverot (Louis-Marie-Joseph Eusèbe)	1876-1887
Foulon (Joseph Alfred) (cardinal)	1887-1893
Coullié (Pierre-Hector) (cardinal)	1893-1912
Sevin (Hector-Irénée) (cardinal)	1912-1916
Maurin (Louis-Joseph) (cardinal)	1916-1936
Gerlier (Pierre-Marie) (cardinal)	1937-1965





# LISTE DES PRÊTRES DU DIOCÈSE DE LYON

(Classement par ordre alphabétique des noms)

Ont été recensés ici les prêtres qui ont fait l'objet d'un dossier individuel conservé dans la sous-série 1 V.  
L'italique renvoie à la paroisse ou à l'institution d'exercice. La date est celle de la nomination du prêtre  
ou indique l'année d'exercice dans la commune concernée.

Nom	Fonction	Lieu d'exercice	Date
—A—			
Accary Pierre Auguste	Vicaire	Lyon : <i>Saint-Eucher</i>	1896
	Vicaire	Saint-Rambert-l'Île-Barbe	1901
	Vicaire	Saint-Georges-de-Reneins	1902
Achaintre Flavien	Vicaire	Craponne	1899
Alex Francisque Joseph	Auxiliaire	Lyon : <i>Saint-Paul</i>	1901
	Vicaire	Lentilly	1902
Alibert Clément	Professeur	<i>Alix : Petit séminaire</i>	
_____ Desservant	Alix		1892
Amblet Joseph François Gaspard	Professeur	Lyon : <i>école cléricale de Sainte-Croix</i>	
	vicaire	Bully-sur-l'Arbresle	1891
	Vicaire	Saint-Etienne (Loire)	
	Desservant	Frontenas	1903
	Desservant	Chambost-Longessaigne	1905
Amiet	Desservant	Saint-Etienne-la-Varenne	
	Curé	Thizy	1849

Nom	Fonction	Lieu d'exercice	Date
Andrillat Joseph Nicolas	Vicaire	Saint-Lager	1900
	Vicaire	Sury-le-Comtal (Loire)	1901
Archer Paul	Vicaire	Villeurbanne	1905
	Desservant	département de l'Isère	
Ardaine	Desservant	Pierre-Bénite	1882
	Desservant	Lyon	1884
Ariail Lucien Jean Marie	Vicaire	Longes	1903
Armand Louis Théophile	Vicaire	Yzeron	1891
	Vicaire	Saint-Martin-en-Haut	1893
	Vicaire	Lentilly	1896
Arnaud François	Professeur	Lyon : <i>Saint-Nizier</i>	1887 1905
	Vicaire	Collonges-au-Mont-d'Or	
	Desservant	Cleppé (Loire)	
Arnaud Pierre	Professeur	Lyon : <i>Institution des Chartreux</i>	1888
	Vicaire	Chavanay	
	Vicaire	Roche-la-Molière (Loire)	1904
	Desservant	Civrieux-d'Azergues	
Arthaud Pierre	Vicaire	Chasselay	1896
Artru	Curé	Lyon : <i>Saint-Denis</i>	1853
Aubert Louis Ferdinand	Vicaire	Saint-Paul-en-Jarez (Loire)	1888
	Desservant	Ouroux	
Aubert Marie Jean Claude	Desservant	Ouroux	(1891)
	Desservant	Usson (Loire)	1899
Aubrun Denis Clair	Vicaire	Claveisolles	1894
Aubrun Marius Denis	Professeur	Lyon : <i>Saint-Just</i>	1880
	Vicaire	Saint-Julien-en-Jarez (Loire)	1886
Auclair Etienne	Vicaire	Les Sauvages	1891
	Aumônier	Lyon	1894
	Desservant	département de la Loire	1902

Nom	Fonction	Lieu d'exercice	Date
Auderut François	Vicaire	Bully (Loire)	
	Vicaire	Saint-Rambert-l'Île-Barbe	1888
	Desservant	Poleymieux	1901
Aujogue-Baron Hugues	Vicaire	Saint-Marcellin (Loire)	
	Desservant	Létra	1901
Aulagne Jean Claude	Vicaire	Firminy (Loire)	
	Desservant	Charnay	1890
Aurion Philibert Antoine	Vicaire	Marchampt	1892
	Vicaire	Haute-Rivoire	1895
Auroux Pierre Marie Joseph Louis	Professeur	Lyon : <i>Institution des Minimes</i>	
	Vicaire	Taluyers	1890
Avril Henri	Professeur	Lyon : <i>Institution des Chartreux</i>	
	Vicaire	Saint-Cyr-au-Mont-d'Or	1896
Avril Jean-Louis	Vicaire	Saint-Jean-la-Bussière	1900
Ayel Pierre Louis	Vicaire	Planfoy (Loire)	1897
	Vicaire	Messimy	1900
Aymard Jean	Vicaire	Pierre-Bénite	1878
	Desservant	Albigny-sur-Saône	1891

—**B**—

Bacon Pierre	Desservant	Theizé	1898
Badard Claude Marie	Vicaire	Brignais	
	Vicaire	Fourneaux (Loire)	1887
Badard François	Vicaire	Roanne (Loire)	
	Desservant	Saint-Jacques-des-Arrêts	1889
Badieu Georges	Vicaire	Lyon : <i>Saint-Just</i>	
	Desservant	Orliénas	1887
	Desservant	Lyon : <i>Sainte-Blandine</i>	1897

Nom	Fonction	Lieu d'exercice	Date
Badole Claude	Professeur Vicaire	Lyon : <i>Saint-Paul</i> La Fouillouse (Loire)	1890
Badon Jean	Vicaire	département de la Loire	1901
Bailly Joseph Claude	Vicaire	département de la Loire	1900
Bailly Paul	Vicaire	Grigny	1901
Baleyrier Jean-Marie	Vicaire	département de la Loire	1900
Ballay Jean-Louis	Vicaire	département de la Loire	1895
Bancillon Antoine	Vicaire Desservant	Saint-Symphorien-sur-Coise Saint-Hilaire-Cusson-la-Valmitte (Loire)	1891
Barallon Jean	Vicaire	département de la Loire	1900
Barbe Hippolyte	Desservant Desservant	Villeurbanne : <i>Charpennes</i> Le Monestier-du-Percy (Isère)	1892
Barbier	Desservant Desservant	Fourneaux (Loire) Lyon : <i>Saint-Clair</i>	1884
Barbier Pierre	Vicaire	Saint-Victor-sur-Rhins (Loire)	1902
Barou Pierre	Chapelain Vicaire	Le Perréon Le Perréon	1897
Barralon Jean Pierre Alphonse	Vicaire Vicaire Desservant	Sainte-Colombe (Loire) Bois-d'Oingt département de la Loire	1893 1901
Barrel Jean-Louis	Vicaire	département de l'Ain	1900
Barrel Pierre	Vicaire Desservant Desservant	Villefranche-sur-Saône La Tour-de-Salvagny Sévelinges (Loire)	1885 1892
Barrot Claude	Professeur Vicaire Vicaire Vicaire Vicaire	Lyon : <i>Saint-Polycarpe</i> Orliénas Pomeys Saint-Romain-en-Jarez (Loire) Bessenay	1886 1888 1889 1890

Nom	Fonction	Lieu d'exercice	Date
Basset Antoine Marie Jean Louis	Vicaire	Saint-Vérand	1889
	Vicaire	Pélussin (Loire) : <i>Saint-Jean</i>	1892
Basset Jacques Eugène	Auxiliaire	Lyon : <i>Saint-Paul</i>	1900
	Vicaire	Saint-Nizier-d'Azergues	
Basson Jean Pierre Marie	Vicaire	Thizy	1892
	Professeur	Lyon : <i>école cléricale de Fourvière</i>	1897
	Vicaire	Larajasse	1898
Bataillon Antoine Claude Marie	Vicaire	Marchampt	1888
	Vicaire	Ecully	1892
Battus Alexis	Vicaire	Virigneux (Loire)	1878
	Vicaire	La Gresle (Loire)	1883
	Vicaire	Lyon : <i>Saint-Irénée</i>	1889
	Desservant	Le Cergne (Loire)	1900
Baudelot Jacques Joseph	Vicaire	département de la Loire	1901
Baudinat Antoine	Vicaire	Chessy	1899
	Vicaire	département de la Loire	1900
Baudout Jean-Baptiste Marie	Vicaire	Saint-Haon-le-Vieux (Loire)	1898
Baudrand Jean-Marie	Aumônier	Liergues	1889
	Desservant	Marcy	
	Desservant	Lancié	1903
	Desservant	Grézieu-la-Varenne	
Baudrant Etienne	Auxiliaire	Pont-Trambouze	1893
	Vicaire	Moingt (Loire)	
Baumann Joseph	Vicaire	Marnand	1888
	Vicaire	Roche-la-Molière (Loire)	1889
Bauron Jean Pierre Benoît	Professeur	Lyon : <i>Institution des Minimes</i>	1872
	Vicaire	Lyon : <i>Saint-Pothin</i>	1884
	Desservant	Vourles	1890
	Desservant	Lyon : <i>Saint-Eucher</i>	1894
Bazin	Desservant	Doizieux (Loire)	1884
	Desservant	département du Rhône	

Nom	Fonction	Lieu d'exercice	Date
Béal Antonin Marius Justin	Professeur Vicaire	Verrières (Loire) : <i>Petit séminaire</i> Villechenève	1902
Béal Jean	Desservant	Joux	1888
Beaudoux Jean-Baptiste	Vicaire	Savigny	1890
	Précepteur		
	Vicaire	Saint-Clément-sur-Valsonne	1893
	Vicaire	Saint-Marcel-de-Félines (Loire)	1895
	Vicaire	Blacé	1897
	Vicaire	département de la Loire	1900
Beausoleil	Vicaire	Lyon : <i>Saint-Denis</i>	
	Desservant	Saint-Victor-sur-Loire (Loire)	1902
Beauvoir Antoine	Professeur	Lyon : <i>Saint-Bruno</i>	1879
	Aumônier	Lyon : <i>hospice de la Charité</i>	1887
	Desservant	Jarnioux	1899
Béchet Joseph	Vicaire	Blacé	1901
	Vicaire	Les Sauvages	1904
Bécoulet Joseph	Vicaire	Saint-Loup	
	Vicaire	Cellieu (Loire)	1892
Béguet Marie Louis Eugène	Vicaire	Saint-Laurent-d'Agny	1887
Behr Philippe Georges	Vicaire	Cours-la-Ville : <i>La Ville</i>	1891
	Vicaire	Denicé	1897
	Vicaire	Saint-Laurent-d'Agny	1900
	Vicaire	Villié-Morgon	1903
Beillard Claude Julien	Vicaire	Quincieux	1899
	Aumônier	Couzon : <i>asile Saint-Léonard</i>	
	Vicaire	Quincieux	1905
Beillard Claude Paul	Vicaire	Lyon : <i>Saint-Charles de-Serin</i>	
	Desservant	Chambost-Allières	1889
Belat Jean-Baptiste	Vicaire	Fourneaux (Loire)	1902
	Vicaire	Saint-Just-d'Avray	1902
	Vicaire	Cordelle (Loire)	1905
Belet	Professeur	Lyon : <i>Institution des Chartreux</i>	
	Vicaire	Saint-Laurent d'Agny	1890

Nom	Fonction	Lieu d'exercice	Date
Bélicard Benoît	Professeur	Saint-Alban	
	Missionnaire	Lyon : <i>Institution des Chartreux</i>	(1855)
	Aumônier	Lyon : <i>Soeurs de Saint-Joseph</i>	(1869)
	Curé	Lyon : <i>Saint-Bruno</i>	1879
Bellicaud Jean-Pierre	Vicaire	Rontalon	1888
	Vicaire	Savigny	1889
Belot Claudius	Vicaire	Les Ardillats	1897
Beluze Claude Antoine	Desservant	Amplepuis : <i>Huissel</i>	
	Desservant	Saint-Romain-la-Motte (Loire)	1892
Bender Joseph	Desservant	Pouilly-le-Monial	1897
	Desservant	Saint-Germain-Lespinasse (Loire)	1905
Bénetière Charles	Auxiliaire	Lyon : <i>Saint-Paul</i>	
	Vicaire	Saint-Martin-d'Estreaux (Loire)	1905
Bérard Antoine Charles	Professeur	Lyon : <i>Saint-Jean (Petit séminaire)</i>	
	Vicaire	Saint-Martin-en-Coailleux (Loire)	1899
Bérard Jean Marcellin	Professeur	Mâcon (Saône-et-Loire)	
	Vicaire	Orliénas	1887
Béras Benoît	Desservant	Dommartin	
	Desservant	Fleurieu-sur-Saône	1893
Berchoud Denis Pierre Gabriel	Vicaire	Dardilly	1894
Berchoux Jean-Paul	Vicaire	Colombier (Loire)	1900
	Vicaire	Vaux	1901
Bérerd	Vicaire	Lyon : <i>Saint-Pierre</i>	
	Desservant	Saint-Genis-l'Argentière	1886
Bérerd Jacques	Desservant	Lozanne	
	Desservant	Cuinzier (Loire)	1890
	Desservant	Dommartin	1904
	Desservant	Quincieux	1904
Bérerd Jean-Marie	Vicaire	Ecully	
	Desservant	Pradines (Loire)	1892



Nom	Fonction	Lieu d'exercice	Date
Bergeron Jean	Vicaire Desservant	Lyon : <i>Saint-Polycarpe</i> Charbonnières-les-Bains	1902
Berlier Antoine	Desservant Desservant	Véricelles (Loire) Saint-Germain-sur-l'Arbresle	1889
Berlier Claude Marie Narcisse	Vicaire	Taluyers	
	Desservant	Montagny	1887
	Desservant	Charbonnières-les-Bains	1892
	Desservant	Oullins	1902
Bernardin Laurent Irénée	Vicaire	Orliénas	
	Vicaire	Couzon	1886
	Desservant	Chères	1895
Berne Mathieu	Vicaire	Lyon : <i>Saint-Pothin</i>	1875
	Aumônier	Lyon : <i>Refuge Saint-Michel</i>	1886
	Desservant	Lyon : <i>Saint-Joseph</i>	1892
Berne Pierre	Desservant	Magneux-Haute-Rive (Loire)	1876
	Pro-desservant	Saint-Sorlin	1889
	Assistant	Lyon : <i>Saint-François-de-Sales</i>	1889
	Desservant	Saint-Bonnet-les-Oules (Loire)	1895
	Desservant	Saint-Etienne-des-Oullières	1898
Berne Toussaint Jean	Vicaire	Saint-Germain-Lespinasse (Loire)	1897
	Vicaire	Thizy	1903
Bernolin Pierre Henri	Vicaire	Lézigneux (Loire)	
	Desservant	Saint-Laurent-de-Vaux	1888
	Desservant	Saint-Romain-au-Mont-d'Or	1897
Bérout Claudius Marie	Vicaire	Sarcey	1890
	Vicaire	Pomeys	1892
	Vicaire	département de la Loire	1895
Bérout Joannès Antonin	Vicaire	Saint-Hilaire-Cusson-la-Valmitte (Loire)	
	Vicaire	Gleizé	1891
	Vicaire	Saint-Vincent-de-Rhins	
	Vicaire	Chavanay (Loire)	1896
Bert Adrien	Vicaire	Villars (Loire)	
	Vicaire	Pierre-Bénite	1891
	Desservant	Dancé (Loire)	1904

Nom	Fonction	Lieu d'exercice	Date
Bertail Claudius	Vicaire	Saint-Hilaire-Cusson-la-Valmitte (Loire)	1899
Berthaud Charles Adrien Edouard	Desservant Desservant	Saint-Appolinaire Saint-Rambert-l'Île-Barbe	1888
Berthaud Jean Etienne	Vicaire	Saint-Bonnet-des-Quarts (Loire)	1905
Berthéas Jean-Marie	Vicaire Desservant Desservant	Givors Chessy Coutouvre (Loire)	1888 1893
Berthelot Claude	Professeur Vicaire Vicaire Vicaire Desservant	Lyon : <i>Institution des Chartreux</i> Saint-Germain-au-Mont-d'Or Saint-Chamond (Loire) Lyon : <i>Saint-François-de-Sales</i> département de la Loire	1878 1884 1891 1900
Berthet Christophe	Vicaire Vicaire Vicaire Vicaire Vicaire	Cellieu (Loire) Brindas Saint-Didier-sous-Riverie Vaux département de la Loire	1887 1887 1891 1896
Berthet Emile	Vicaire Professeur Vicaire	Saint-Maurice-sur-Dargoire Verrières (Loire) : <i>Petit séminaire</i> Bessenay	1893 1900
Berthier Auguste Marie	Desservant Desservant Curé	Veyrins-Thuellin : <i>Thuellin (Isère)</i> Vaulx-en-Velin Morestel (Isère)	1888 1898
Berthier Louis Noël	Vicaire	Régnié	1889
Bertholin Pierre	Desservant Desservant	Saint-Mamert Veauchette (Loire)	1886
Bertholon Benoît	Desservant Curé	Apinac (Loire) Saint-Nizier-d'Azergues	1863
Bertholon Claude	Vicaire Desservant Desservant	Saint-Etienne (Loire) : <i>Saint-Jean-François-Régis</i> Oingt Saint-Lager	1887 1892

Nom	Fonction	Lieu d'exercice	Date
Bertin Jacques Louis	Vicaire	Theizé	1897
Besson	Desservant Curé	Cours-la-Ville : <i>Cours</i> Saint-Chamond (Loire) : <i>Saint-Pierre</i>	1844
Besson Claudius François	Vicaire Vicaire	Chevrières (Loire) Brignais	1893
Besson François Joseph	Vicaire Professeur	Sourcieux-sur-l'Arbresle Montbrison (Loire) : <i>Petit séminaire</i>	1899
	Vicaire	Sourcieux-sur-l'Arbresle	1903
Besson Jean-Claude	Vicaire Desservant Desservant Desservant	Lyon : <i>Saint-Joseph</i> Chenelette Lyon : <i>Saint-Joseph</i> Saint-Didier-sous-Riverie	1889 1892 1892
Besson Jean-Marie	Vicaire Desservant	Lyon : <i>Saint-François</i> Saint-Julien-en-Jarez (Loire)	1885
Besson Joseph Marie	Professeur Vicaire Desservant	Saint-Etienne (Loire) : <i>Saint-Ennemond</i> Gleizé Larajasse : <i>L'Aubépin</i>	1890 1891
Bettu	Desservant Curé	Poncins (Loire) Saint-Nizier-d'Azergues	(1864) 1878
Beynat	Desservant Desservant	La Tour-en-Jarez (Loire) Pierre-Bénite	1884
Binet des Roys Joseph Guillaume Anthelme	Vicaire Desservant Desservant	Lyon : <i>Rédemption</i> Lyon : <i>Sainte-Anne-du-Sacré-Coeur</i> Lyon : <i>Immaculée-Conception</i>	1873 1883 1887
Bissardon Jean Antoine	Curé	Lyon : <i>Saint-Bruno</i>	1856
Bizalion Auguste	Professeur Vicaire Vicaire Vicaire Vicaire	Quincieux Saint-Bonnet-des-Quarts (Loire) Saint-Nizier-sous-Charlieu (Loire) Lentilly Saint-Lager	1893 1893 1901 1902

Nom	Fonction	Lieu d'exercice	Date
Blanc Antoine Marie Jacques	Vicaire	Sarcey	1889
	Vicaire	Saint-Igny-de-Vers	1890
	Vicaire	Chazay-d'Azergues	1897
	Desservant	Marcilly-d'Azergues	1905
Blanc Claude Marie Jean	Desservant	Poleymieux	1901
	Desservant	Saint-Germain-au-Mont-d'Or	
Blanc Jean-Baptiste	Vicaire	Chaponost	1889
	Vicaire	Saint-Genis-Laval	
	Desservant	Charnay	
Blanc Mathieu	Vicaire	Marlhes (Loire)	1903
	Desservant	Breuil (Le)	
Blanchard Jean	Vicaire	L'Arbresle	1894
	Desservant	Vivans (Loire)	
Blanchard Jean-Marie	Curé	Vaugneray	1831
Blanchon Etienne François	Vicaire	Cours-la-Ville : <i>La Ville</i>	1887
	Vicaire	Beaujeu : <i>Saint-Martin</i>	
Blein Marius	Vicaire	Millery	1905
Blettery Denys	Vicaire	Ecoche (Loire)	1892
	Vicaire	Larajasse	
Boachon Pierre Marie	Vicaire	Saint-Etienne (Loire) :	1882
	Desservant	<i>Saint-Jean-François-Régis</i> département du Rhône	
Bochu Claude	Vicaire	Tarare : <i>Saint-André</i>	1896
	Desservant	département de la Loire	
Boichot François	Vicaire	Saint-Etienne (Loire) : <i>Saint-Louis</i>	1897
	Desservant	Villechenève	
Boiron Jean-Marie	Vicaire	Lyon : <i>Saint-Polycarpe</i>	1882
	Desservant	Collonges-au-Mont-d'Or	
Boissel Michel	Vicaire	département de la Loire	1897
Boisset Jean Marie Jules	Vicaire	Cours-la-Ville : <i>Cours</i>	1897
	Desservant	Vaux	

Nom	Fonction	Lieu d'exercice	Date
Bomel Jean	Vicaire Desservant	Lyon : <i>Saint-Denis</i> Saint-Martin-la-Plaine	(1873) 1886
Bonhomme Jean	Vicaire Desservant	Montrottier Saint-Marcel-l'Eclairé	1892
Bonhomme Jean Martin	Aumônier Desservant	Brangues : <i>asile du Sauget (Isère)</i> Marclopt (Loire)	1889
Bonjour	Curé	Thizy	1874
Bonnard F.	Desservant	Valsonne	1880
Bonnard Guillaume Joseph Antoine	Auxiliaire Vicaire	Valsonne Valsonne	1896
Bonnard Louis François Marie	Desservant	Valsonne	1885
Bonnard Jean Pierre Marie	Professeur Vicaire Vicaire	Saint-Jodard (Loire) : <i>Petit séminaire</i> Fontaines-Saint-Martin Quincié	1888 1888
Bonnardel Jean-Marie	Desservant Desservant	Pouilly-les-Nonains (Loire) Vourles	1892
Bonnaud Pierre	Vicaire Vicaire	Larcey Chirassimont (Loire)	1886
Bonnefond Antoine	Vicaire Vicaire Vicaire	Pomeys Cogny département de la Loire	1889 (1898) 1903
Bonnefond Jean Claude Marie	Desservant Desservant	Farnay (Loire) Givors : <i>Notre-Dame</i>	1892
Bonnefond Pierre Marie	Vicaire Desservant	Rive-de-Gier (Loire) département du Rhône	1889
Bonnefoy Pierre Catherin	Auxiliaire Vicaire	Saint-Chamond (Loire) Cogny	1904

Nom	Fonction	Lieu d'exercice	Date
Bonnel Jean-François	Aumônier Desservant	Lyon : <i>Hôtel-Dieu</i> Ampuis	(1880) 1888
Bonnet Claude Marie Joseph	Vicaire Auxiliaire Vicaire	Saint-Germain-au-Mont-d'Or Saint-Genest-Malifaux (Loire) Neuville-sur-Saône	1895 1897
Bornarel Jacques Michel	Aumônier Desservant	Lyon : <i>Refuge du Bon-Pasteur</i> Pélussin (Loire)	1887
Bosc Jean-Baptiste	Vicaire Vicaire Vicaire Vicaire	Grézieu-le-Marché Saint-Maurice-en-Gourgois (Loire) Denicé Saint-Vérand	1893 1898 1901 1904
Bossard Jules Auguste	Professeur Vicaire	Paris (Seine) Mardore	1894
Bottet Joseph	Curé	Curis-au-Mont-d'Or	1880
Bouchard Joseph Claude	Pro-desservant Desservant	Rohegut (Loire) Dommartin	1893
Boucher Jean-François	Vicaire Vicaire Vicaire	Colombier (Loire) Chalmazel (Loire) Loire	1899 1902
Bouchot Louis Nicolas	Assistant Desservant Desservant	Lyon : <i>Immaculée-Conception</i> Dième Chirassimont (Loire)	1885 1892
Bouchut Jean-Baptiste	Vicaire	Villemontais (Loire)	1899
Boudier Joseph	Vicaire	département de la Loire	1898
Boué Jean	Curé Curé	Lyon : <i>Saint-Just</i> Lyon : <i>Saint-Martin-d'Ainay</i>	1828 1844
Bougerolle Charles	Vicaire Vicaire	Luriecq (Loire) Lamure-sur-Azergues (sans suite)	1905
Bouillet Claude Marie	Vicaire Desservant Desservant	Belmont (Loire) Saint-Bonnet-des-Bruyères Ambierle (Loire)	1897 1899

Nom	Fonction	Lieu d'exercice	Date
Boulachon Charles Alexis	Aumônier Desservant	Lyon : <i>prisons civiles</i> Sainte-Foy-les-Lyon	1883
Bouladon Joseph Frédéric	Vicaire	Brindas	1887
Boulard Claudius	Vicaire Vicaire Desservant Desservant	Bois-d'Oingt La Pacaudière (Loire) Dième Fontaines-Saint-Martin	1891 1901 1904
Bourgaud Pierre Marie	Desservant Curé	Grandris Saint-Haon-le-Châtel (Loire)	1862
Bourgey Joseph	Professeur Vicaire Aumônier Desservant	Aveize : <i>Petit séminaire de l'Argentière</i> Millery Saint-Etienne (Loire) : <i>La Charité</i> Chambost-Allières : <i>Allières</i>	1898 1901
Bourrat Charles Paul	Vicaire	Haute-Rivoire	1905
Bourrat Joseph Antoine	Aumônier Desservant	Lyon : <i>Fourvière</i> Montagny	1894
Bourrin Antoine	Vicaire Vicaire	Régnié Feurs (Loire)	1889
Bourron Alphonse Ferdinand	Vicaire Desservant	Villeurbanne : <i>Charpennes</i> Laffrey (Isère)	1891
Bousquet Jean-Baptiste	Aumônier Vicaire	Lyon : <i>Providence du Prado</i> Saint-Laurent-de-Chamousset	1887 1898
Boussange Pierre Martin	Vicaire Desservant Desservant	Saint-Igny-de-Vers Pommiers (Loire) Sourcieux-sur-l'Arbresle	1882 1895
Bouteille Jean-François	Vicaire Pro-desservant Desservant	Saint-Jean-d'Ardières Saint-Sorlin Saint-Sorlin	1889 1892
Bouvard	Desservant Curé	Vourles Saint-Chamond (Loire) : <i>Saint-Pierre</i>	1880

Nom	Fonction	Lieu d'exercice	Date
Boyer Antoine	Vicaire	Cours-la-Ville : <i>Cours</i>	(1853)
	Desservant	Claveisolles	(1868)
	Curé	Belmont (Loire)	1874
Bozon Jean-Baptiste	Vicaire	Saint-Romain-de-Popey	1888
	Missionnaire		
	Vicaire	Saint-Genis-Laval	1894
Brat		Saint-Marcel-l'Eclairé	1883
Bréchard Joseph Marie	Missionnaire		
	Vicaire	Millery	1892
Bresson	Vicaire	Lyon : <i>Saint-Martin-d'Ainay</i>	
	Desservant	Renaison (Loire)	1884
Bret Jean Baptiste Eugène	Desservant	Beaujeu	
	Desservant	Chandon (Loire)	1887
Bret Joseph André	Vicaire	Mornant	
	Desservant	Essertines-en-Châtelneuf (Loire)	1888
Breuil Augustin	Vicaire	Saint-Haon-le-Vieux (Loire)	
	Vicaire	Rully-sur-l'Arbresle	1893
Breuil Jean-Louis	Vicaire	Valsonne	
	Vicaire	Theizé	1891
	Desservant	Lérigneux (Loire)	1895
Breul Mathieu	Vicaire	Lyon : <i>Saint-Vincent</i>	(1868)
	Aumônier	Lyon : <i>Soeurs de Marie-Thérèse</i>	1877
	Curé	Roanne (Loire) : <i>Notre-Dame-des-Victoires</i>	1884
Brias André Joseph	Vicaire	Cublize	1879
	Vicaire	Givors : <i>Saint-Nicolas</i>	1887
	Desservant	Chassagny	1898
Briat Antoine Michel Maximin	Vicaire	département de la Loire	1903
Brion Victor Lucien	Vicaire	Avezieux (Loire)	1904
Brosse Jean-Baptiste	Aumônier	Villefranche-sur-Saône : <i>Ursulines</i>	
	Desservant	Blacé	1889



Nom	Fonction	Lieu d'exercice	Date
Brosse Pierre Emile	Auxiliaire	Lyon : <i>Saint-Just</i>	1896
	Vicaire	Saint-Vincent-de-Rhins	1900
Brosselard Jean Félix	Vicaire	Saint-Clément-les-Places	1888
	Vicaire	Saint-Hilaire-sous-Charlieu (Loire)	
	Desservant	Emeringes	1895
Brosson François	Vicaire	Grézieux-la-Varenne	1887 1888
	Vicaire	Ampuis	
	Vicaire	Irigny	
Brottet Henri François Joseph	Professeur	Lyon : <i>Institution des Chartreux</i>	1890
	Vicaire	Soleymieux (Loire)	
	Vicaire	Chavanay (Loire)	1896
	Vicaire	Villechenève	
Broyer Pierre	Auxiliaire	Saint-Didier-sous-Riverie	1902
	Vicaire	Saint-Didier-sous-Riverie	
Brugidon Jean-Marie	Aumônier	Lyon : <i>Soeurs de l'Adoration réparatrice</i>	1879
	Vicaire	Tarare : <i>Sainte-Madeleine</i>	1881
	Vicaire	Lyon : <i>Saint-Nizier</i>	1893
	Desservant	Brindas	1900
	Auxiliaire	Collonges-au-Mont-d'Or	1905
	Desservant	Collonges-au-Mont-d'Or	
Brugière Marius Joseph Louis Adrien	Vicaire	Les Vans (Ardèche)	1900
Brulad Etienne Tony	Vicaire	Saint-Bonnet-des-Quarts (Loire)	1901
	Vicaire	Beaujeu : <i>Saint-Martin</i>	1904
Brulas Claude	Aumônier	Pommiers	1904
	Desservant	Ville-sur-Jarnioux	
Brun Charles	Vicaire	département de la Loire	1898
Brun Jean-Claude	Vicaire	Lyon : <i>Saint-Just</i>	1883
	Desservant	La Chapelle-en-Vaudragon	
	Desservant	Jullié	1895
Brun Marius Léon	Vicaire	Gleizé	1893

Nom	Fonction	Lieu d'exercice	Date
Brunel	Curé	Saint-Martin-en-Haut	1829
	Curé	Condrieu	1865
Brunneau Louis Marie Henry	Vicaire	département de la Loire	1897
Brunet Philibert Marius	Professeur	Aveize : <i>Petit séminaire de l'Argentière</i>	
	Vicaire	La Talaudière (Loire)	1894
Brunner Benoît Marie Hippolyte	Professeur	Lyon : <i>Institution des Chartreux</i>	1884
	Vicaire	Vaux	1889
	Vicaire	Saint-Etienne (Loire) : <i>Saint-Ennemond</i>	
	Vicaire	Montbrison (Loire)	
	Vicaire	Lyon : <i>Saint-Augustin</i>	1898
	Desservant	Saint-Appolinaire	1902
Brunon Jean-Baptiste	Missionnaire		
	Vicaire	Saint-Didier-au-Mont-d'Or	1893
	Vicaire	Estivareilles (Loire)	1896
	Vicaire	Valsonne	1897
Bruyas Pierre François Marie	Vicaire	Cours-la-Ville : <i>Cours</i>	
	Desservant	Saint-Polgues (Loire)	1888
	Desservant	Craponne	1893
Bruyère	Desservant	Avenas	
	Desservant	Odenas	1884
Bruyère Claude Joseph	Aumônier	Grandris	
	Desservant	Sarcey	1897
Bruyère Gabriel	Professeur	Tarare : <i>école cléricale</i>	
	Vicaire	Montrottier	1892
	Vicaire	Saint-Maurice-en-Gourgois (Loire)	1895
	Professeur	Lyon : <i>Institution des Chartreux</i>	1896
	Vicaire	Pommiers	1898
Bruyère Jean-Baptiste	Vicaire	département de la Loire	1900
Buffard	Vicaire	Saint-Sorlin	
	Vicaire	Noirétable (Loire)	1889

Nom	Fonction	Lieu d'exercice	Date
Buffard Antoine Marie René Théodore	Desservant	Saint-Germain-sur-l'Arbresle	1889 1896
	Desservant	Viricelles (Loire)	
	Desservant	Châtillon-d'Azergues	
Buffard Jean Stéphane	Vicaire	Thel	1903
Bufferne Antoine Claude	Vicaire	Saint-Romain-la-Motte (Loire)	1899
Buffet Claude Benoît	Supérieur	Alix : <i>Petit séminaire</i>	1889
	Desservant	Alix	
Burellier Pierre	Vicaire	Savigny	1889
	Desservant	Neaux (Loire)	
Burin Louis Antoine	Professeur	Lyon : <i>Saint-Polycarpe</i>	1885
	Vicaire	Beaujeu : <i>Saint-Martin</i>	1893
	Vicaire	Lyon : <i>Saint-Nizier</i>	1896
	Desservant	Chevinay	1904
—C—			
Cadet Claude Joseph	Aumônier	Condrieu : <i>couvent du Saint-Sacrement</i>	1899
	Auxiliaire	Saint-Andéol-le-Château	
	Desservant	Denicé	
Caillot Paul Jean	Vicaire	Saint-Clément-sur-Valsonne	1905
Calandret Laurent	Aumônier	Lyon : <i>hôpital de la Croix-Rousse</i>	1892
	Desservant	Saint-Loup	
Carimale Claude Marie	Desservant	Saint-Forgeux-Lespinasse (Loire)	1878
	Desservant	Lyon : <i>Saint-Charles-de-Serin</i>	1884
	Chapelin	Lyon : <i>Saint-Jean (Primatiale)</i>	1890
	Desservant	Chazay-d'Azergues	1896
Carlier Jean-Marie	Vicaire	Marnand	1903
Carret Jean Antoine Claude Frédéric	Vicaire	Claveisolles	1890 1894
	Desservant	Charnay	
	Desservant	Ronno	

Nom	Fonction	Lieu d'exercice	Date
Carret Marie François	Vicaire	Lentilly	1891
Carrier François Joseph	Professeur	<i>Aveize : Petit séminaire de l'Argentière</i>	
	Vicaire	Pierre-Bénite	1904
Carron Claudius	Professeur	Lyon : <i>Fourvière</i>	
	Vicaire	Saint-Genest-Lerpt (Loire)	1903
Carron Jules Eugène	Aumônier	La Valla (Loire)	
	Desservant	Cercié	1904
Carrot Melchior	Vicaire	Saint-Haon-le-Vieux (Loire)	
	Vicaire	Saint-Vincent-de-Rhins	1889
Cartan François Marie Alphonse Charles	Vicaire	Saint-Maurice-sur-Loire (Loire)	1905
Cartillier Julien	Vicaire	Ronno	1899
Casard Antoine	Desservant	Moingt (Loire)	
	Desservant	Saint-Jean-d'Ardières	1904
Casserat Claude	Desservant	Saint-Bonnet-des-Bruyères	
	Desservant	Jarnosse (Loire)	1886
Caton Pierre	Vicaire	Saint-Just-en-Bas (Loire)	1894
Cattet Jean-François	Curé	Lyon : <i>Saint-Paul</i>	1833
Cave Etienne	Précepteur		
	Vicaire	Chaponost	1889
	Desservant	Vourles	1898
Celle Jean-Marie	Vicaire	Lyon : <i>Notre-Dame-Saint-Louis-de-la Guillotière</i>	
	Desservant	Bully	1891
Chabance	Vicaire	Joux	
	Desservant	Arcon (Loire)	1883
Chabannes Eustache	Desservant	Lyon : <i>Sainte-Blandine</i>	(1868)
	Curé	Lyon : <i>Saint-Polycarpe</i>	1878

Nom	Fonction	Lieu d'exercice	Date
Chabert	Desservant	Saint-Igny-de-Vers	1886
	Desservant	Saint-Genis-les-Ollières	
Chabert Jean-Pierre	Professeur	Villefranche-sur-Saône	1891
	Vicaire	Villefranche-sur-Saône	
	Vicaire	Roanne (Loire)	
	Desservant	Limonest	
Chabossut Louis Ferdinand	Vicaire	Largentière (Ardèche)	1895
Chabout Antoine Augustin	Vicaire	Denicé	1895
	Desservant	Saint-Romain-en-Gal	
Chabrier Léon	Vicaire	Villemontais (Loire)	1879
	Vicaire	Lyon : <i>Sainte-Blandine</i>	1885
	Desservant	Saint-Alban (Loire)	1898
	Desservant	Lyon : <i>Saint-Bernard</i>	1903
Chachuat Claude	Vicaire	Cottance (Loire)	1901
	Vicaire	Grigny	1903
Chaland Jacques Marie Séraphin	Auxiliaire	Lyon : <i>Hôtel-Dieu</i>	1897
	Vicaire	Fontaines-Saint-Martin	
Chambeyron	Curé	Givors : <i>Saint-Nicolas</i>	1861
Chambodut Joseph Jacques	Missionnaire	Les Sauvages	1903
	Desservant		
Chamboret Antoine	Desservant	Roche (Loire)	1892
	Desservant	Saint-Julien-sur-Bibost	
Chambost François Jean	Vicaire	Saint-Lager	1886
	Vicaire	Perreux (Loire)	
Chambost Jean Benoît	Vicaire	Saint-Appolinard (Loire)	1897
	Vicaire	Châtillon-d'Azergues	1899
	Vicaire	Mornant	1899
Champagnon Antoine Marie	Vicaire	Orliénas	1890

Nom	Fonction	Lieu d'exercice	Date
Champromis Pierre	Professeur	Saint-Jodard (Loire) : <i>Petit séminaire</i>	
	Vicaire	Grandris	1888
	Vicaire	Lorette (Loire)	1889
Chanal Henri André	Vicaire	Sevelinges (Loire)	1902
Chanfray Denis Marc	Vicaire	Saint-Jean-la-Bussière	
	Desservant	département de la Loire	1896
Chanfray Jules Marie Antoine	Précepteur	Ecully	
	Vicaire	Saint-Galmier (Loire)	1886
Chanrion Claude Marie	Professeur	<i>Aveize : Petit séminaire de l'Argentière</i>	
	Desservant	Liergues	1885
Chanteloube Antoine	Vicaire	Yzeron	
	Desservant	Combre (Loire)	1887
Chanteret	Desservant	Villechenève	
	Curé	Saint-Laurent-de-Chamousset	1842
Chapard Pierre Marien	Vicaire	Roanne (Loire)	
	Vicaire	L'Arbresle	1894
	Vicaire	Mornant	1898
Chapelle Auguste	Professeur	Lyon : <i>Institution des Minimes</i>	
	Vicaire	Sain-Bel	1892
Chappet Camille Alexandre	Vicaire	Saint-Martin-en-Haut	1895
Chapuis Claude	Desservant	Sury-le-Comtal (Loire)	
	Curé	Lyon : <i>La Guillotière</i>	1862
Chapuis Jean-Marie	Vicaire	Saint-Etienne-des-Oullières	1886
	Vicaire	Saint-Just-sur-Loire (Loire)	1892
Charet Eugène	Vicaire	Saint-Nizier-de-Fornas (Loire)	
	Vicaire	Saint-Bonnet-le-Troncy	1888
Charles Claude Marie	Vicaire	département de la Loire	1895
Charles Jean	Desservant	Saint-Victor-sur-Loire (Loire)	
	Desservant	Lyon : <i>Sainte-Anne-du-Sacré-Coeur</i>	1891

Nom	Fonction	Lieu d'exercice	Date
Charles Jean-Baptiste Eugène Théodule	Vicaire	Saint-Hilaire-sous-Charlieu (Loire)	1899
	Vicaire Desservant	Rive-de-Gier (Loire) Larajasse : <i>Le Mazel</i>	1902
Charles Louis	Vicaire	Estivareilles (Loire)	1897
	Vicaire	Villié-Morgon	1900
Charnay François Eugène	Desservant	La Chapelle-en-Lafaye (Loire)	1892
	Desservant	Bagnols	
Charonnière Antoine Marie	Vicaire	Joux	1888
Charpy Claude Michel	Vicaire	Saint-Germain-au-Mont-d'Or	1889
Charrassin Jean-Marie	Auxiliaire	Régnié	1891
	Desservant	Saint-Etienne-le-Molard (Loire)	
Charrière Jean	Vicaire	Cublize	1897
	Desservant	Cublize	
Charronnière Benoît	Desservant	Thel	1837
	Curé	Beaujeu	
Chartre	Curé	Lyon : <i>Saint-Georges</i>	1828
Chassagneux Jean Hyacinthe	Professeur	Usson (Loire)	1893
	Vicaire	Bourg-de-Thizy	
Chassagneux Jean-Marie	Vicaire	Moingt (Loire)	1893
	Vicaire	Valsonne (sans suite)	
Chassignol Joseph	Auxiliaire	Civrieux-d'Azergues	1904
	Vicaire	Chazay-d'Azergues	
Chataignier Antoine Marie Alphonse	Desservant	Craponne	1893
	Desservant	Lyon : <i>Saint-Maurice</i>	
Chataignon Jean-François	Desservant	Saint-Thurin (Loire)	1898
	Desservant	Fleurieux-sur-l'Arbresle	
Chatain Antoine	Curé	L'Arbresle	1868

Nom	Fonction	Lieu d'exercice	Date
Chatain Louis Marie Joseph	Vicaire	Saint-Clément-sur-Valsonne	
	Vicaire	Saint-Romain-le-Puy (Loire)	1886
	Vicaire	Saint-Cyr-les-Vignes (Loire)	
	Vicaire	Craponne	1894
	Vicaire	Périgneux (Loire)	1899
Chatelet Pierre	Vicaire	Chazelles-sur-Lyon (Loire)	
	Desservant	Chenelette	1892
Chatrouilloux Joseph	Professeur	Tarare : <i>Saint-André (école cléricale)</i>	
	Vicaire	Marcilly-le-Pavé (Loire)	1891
Chaumont Claude	Directeur	Alix : <i>Petit séminaire</i>	
	Curé	Anse	1839
	Curé	Lyon : <i>Saint-Polycarpe</i>	1845
Chaumont Jean Victor	Vicaire	Saint-Bonnet-le-Troncy	1904
Chausse Jules	Vicaire	Lyon : <i>Saint-Martin-d'Ainay</i>	
	Desservant	Chaponost	1885
Chausse Frédéric Marie Joseph	Vicaire	Haute-Rivoire	1890
Chauvet Claudius	Professeur	Verrières (Loire) : <i>Petit séminaire</i>	1879
	Vicaire	Lyon : <i>Saint-Pothin</i>	1886
	Desservant	Saint-Denis-de-Cabanne (Loire)	1905
Chavagneux Jean Benoît Vincent	Professeur	Aveize : <i>Petit séminaire de l'Argentière</i>	
	Vicaire	Maringes (Loire)	1887
	Vicaire	Saint-Just-la-Pendue (Loire)	1889
Chavalard	Curé	Saint-Genis-Laval	1859
Chavalard Simon Marie	Vicaire	Rive-de-Gier (Loire)	
	Pro-desservant	Ternand	1889
	Desservant	Ternand	1896
Chavalier Marius	Vicaire	Millery	
	Vicaire	Saint-Genis-Laval	1905



Nom	Fonction	Lieu d'exercice	Date
Chavanis Louis	Vicaire	Echalias	1892
	Vicaire	Régny (Loire)	1892
Chavanne Jean	Desservant	Trèves	V1880
Chavanne Jean	Vicaire	Lyon : <i>Saint-Pothin</i>	1893
	Desservant	Dardilly	
Chaverondier Claude	Professeur	Claveisolles : <i>école cléricale</i>	1868
	Vicaire	Lyon : <i>Saint-Paul</i>	1876
	Desservant	Aigueperse	1883
	Desservant	Saint-Bonnet-le-Troncy	1886
Chazal Louis	Curé	Thizy	1818
Chazelle Jean-Marie	Desservant	Saint-Bonnet-le-Troncy	1886
	Desservant	Sain-Bel	
	Pro-desservant	Caluire-et-Cuire : <i>Cuire</i>	1893
	Desservant	Caluire-et-Cuire : <i>Cuire</i>	
Chazelle Joseph François	Auxiliaire	Lyon : <i>Saint-Eucher</i>	1904
	Vicaire	Chavanay (Loire)	
Chazy Joseph	Professeur	Claveisolles	1895
	Vicaire	Theizé	
	Vicaire	Beaujeu : <i>Saint-Martin</i>	1896
	Vicaire	Condrieu	1898
	Aumônier	Sainte-Foy-les-Lyon : <i>hospice</i>	1902
	Vicaire	Blacé	
	Vicaire	Machézal (Loire)	
Desservant	Bourg-de-Thizy : <i>Lafont</i>	1904	
Chenal Jacques François	Vicaire	département de la Loire	1898
Cherpin Jean-François	Vicaire	Loire	1902
	Vicaire	Gleizé	1905
Chevalier Marius	Vicaire	Millery	1900
Chevignon	Desservant	Grandris	1842
	Curé	Charlieu (Loire)	
Chignier Jean Pierre Emile	Vicaire	Saint-Bonnet-le-Château (Loire)	1888
	Desservant	Marnand	

Nom	Fonction	Lieu d'exercice	Date
Chipier Jean François Eugène	Aumônier	Caluire-et-Cuire : <i>Cuire : Bénédictins de la Rochette</i>	1889
	Desservant	Orliénas	1897
Chirat	Curé	Anse	1839
Chirat	Curé	Saint-Nizier-d'Azergues	1866
Chirat	Desservant	Courzieu	1893
Chirat Charles	Vicaire	Anse	
	Vicaire	Lyon : <i>Saint-Polycarpe</i>	
	Curé	Millery	
	Curé	Neuville-sur-Saône	1833
	Curé	Lyon : <i>Notre-Dame-Saint-Louis- de-la-Guillotière</i>	1849
Chol Antoine	Vicaire	Régny (Loire)	
	Vicaire	Thizy	1886
	Vicaire	La Ricamarie (Loire)	
	Desservant	Les Ardillats	1899
Chomel Jean Antoine Ennemond	Vicaire	Juliéas	1874
	Vicaire	Lyon : <i>Saint-Augustin</i>	1881
	Desservant	Lyon : <i>Saint-Augustin</i>	1891
Chomette	Vicaire	Lyon : <i>Sainte-Marie-des-Anges</i>	
	Vicaire	Coutouvre (Loire)	1892
Chomienne Jean-François Régis	Desservant	Lyon : <i>Saint-Bernard</i>	
	Desservant	département de l'Oise	1887
	Desservant	département de la Seine-Maritime	1887
Chopelin Auguste Henry	Vicaire	Longes	1889
	Vicaire	Saint-Romain-de-Popeys	1892
	Vicaire	La Grand-Croix (Loire)	1899
Choron Jean Baptiste Bénigne	Professeur	Lyon : <i>Institution des Chartreux</i>	
	Vicaire	Ranchal	1887
	Vicaire	Brindas	1897
	Vicaire	Véranne (Loire)	1904

Nom	Fonction	Lieu d'exercice	Date
Chossonnerie Gilbert Paul	Vicaire Desservant	La Ricamarie (Loire) Taponas	1902
Chouvellon Jacques Célestin	Vicaire	Lyon : <i>Saint-Sacrement</i>	1886
	Desservant	Le Cergne (Loire)	1900
	Desservant	Grandris	
Chovet	Vicaire	Lyon : <i>Notre-Dame-Saint-Louis-de-la-Guillotière</i>	
	Desservant	Fourneaux (Loire)	1884
Chovet Jean-Baptiste	Vicaire	Jarnioux	
	Vicaire	Unieux (Loire)	1886
Chovet Marie Louis Frédéric	Vicaire	Chazelles-sur-Lyon (Loire)	1873
	Vicaire	Lyon : <i>Sainte-Croix</i>	1882
	Desservant	Rontalon	1890
	Curé	L'Arbresle (sans suite)	1900
	Desservant	Cours-la-Ville : <i>Cours</i>	1901
Chuzeville	Desservant	Saint-Clément-de-Vers	
	Desservant	Rochetaillée (Loire)	1892
Clair Claude	Professeur		
	Desservant	Saint-Christophe-la-Montagne	1890
	Desservant	Saint-Laurent-d'Oingt	1902
Clairet Pierre	Desservant	Maclas (Loire)	
	Vicaire	Chuyer (Loire)	1896
	Desservant	Bibost	1898
Clavel Joannès Léon	Vicaire	Quincieux	1901
	Vicaire	département de la Loire	1902
Clavelloux	Professeur	Verrières (Loire) : <i>Petit séminaire</i>	
	(Vicaire)	Firminy (Loire)	(1849)
	Desservant	Grandris	1863
	Curé	Mornant	1872
Clavenard Jean-Baptiste	Desservant	Larajasse : <i>Le Mazel</i>	
	Desservant	Echalas	1890
Clavier Antoine	Vicaire	Saint-Igny-de-Vers	1904

Nom	Fonction	Lieu d'exercice	Date
Cognard Pierre	Auxiliaire	Azolette	1902
	Desservant	Azolette	
Cognet François	Vicaire	Charentay	1886
	Vicaire	Saint-Just-la-Pendue (Loire)	1886
	Vicaire	Lorette (Loire) : <i>Notre-Dame</i>	1886
Cognet François	Vicaire	Saint-Priest-la-Prugne (Loire)	1899
	Vicaire	Lamure-sur-Azergues	1905
	Vicaire	Sorbiers (Loire)	1905
Cognet Pierre Claude	Aumônier	Rive-de-Gier (Loire)	1903
	Desservant	Saint-Jean-de-Touslas	
Coint Victor	Aumônier	Saint-Genis-Laval	1902
	Vicaire	département de la Loire	
Colard Jacques François Balthazar Gaspard	Vicaire	Cailloux-sur-Fontaines : <i>Fontaines-Notre-Dame</i>	1891
	Vicaire	Jullié	1895
	Vicaire	département de la Loire	1900
Colas Antoine Louis	Desservant	Fontaines-sur-Saône	1899
Colas Claude Marie	Vicaire	Burdigne (Loire)	1904
Collonge Philippe	Vicaire	Vourles	1892
	Auxiliaire	Anse	1895
	Vicaire	Anse	
Colombet Joseph Charles	Aumônier	Feurs (Loire) : <i>hospice</i>	1892
	Desservant	Dième	
	Desservant	Chirassimont (Loire)	
Combe Jean Baptiste Emile	Vicaire	Neaux (Loire)	1896
	Vicaire	Grandris	1898
	Vicaire	Bessenay	1901
Combes Pierre Joseph	Professeur	<i>Aveize : Petit séminaire de l'Argentière</i>	1886
	Vicaire	Saint-Bonnet-des-Quarts (Loire)	
	Vicaire	Beaujeu : <i>Saint-Nicolas</i>	
	Desservant	département de la Loire	

Nom	Fonction	Lieu d'exercice	Date
Comby Jean-Marie	Vicaire	Champoly (Loire)	1905
Comte Jean Louis Honoré	Aumônier	Lyon : <i>pensionnat Saint-Vincent</i>	1879
	Desservant	Rochetaillée (Loire)	1895
	Desservant	Les Chères	1899
Cony Pierre Joseph	Précepteur	Charbonnières-les-Bains	1893
	Vicaire		
Coquard Claude	Vicaire	Grézieu-la-Varenne	1902
	Vicaire	Saint-Romain-la-Motte (Loire)	1904
Cordier François Antoine	Vicaire	Lyon : <i>Saint-Georges</i>	1886
	Desservant	Chambost-Allières : <i>Allières</i>	
Corgier Jean Pierre Joseph	Vicaire	Oullins	1903
	Desservant	Liergues	
Cornet François	Vicaire	Duerne	1888
	Vicaire	Sarcey	
	Vicaire	Saint-Sixte (Loire)	1889
Cornillon Charles Régis	Desservant	département du Lot-et-Garonne	1887
	Desservant	Chalmazel (Loire)	1905
	Desservant	Montrottier : <i>Albigny</i>	
Corsin Jean-Louis	Vicaire	Brullioles	1898
	Vicaire	Lorette (Loire)	1899
Cortial Jules Jean Ernest	Vicaire	Issarlès (Ardèche)	1900
Côte François Antoine	Vicaire	Saint-Etienne (Loire)	1899
	Vicaire	Lyon : <i>Saint-Polycarpe</i>	1900
	Vicaire	Gleizé	1901
	Vicaire	Mably (Loire)	1905
Cotte Jean-Baptiste	Vicaire	Saint-Genest-Malifeaux (Loire)	1899
	Vicaire	Aveize	
	Vicaire	département de la Loire	1901
Couchoud Jean-Marie	Vicaire	Marcilly-le-Pavé (Loire)	1900
	Vicaire	Saint-Romain-de-Popey	
	Vicaire	Bully (Loire)	1905

Nom	Fonction	Lieu d'exercice	Date	
Coudert Louis	Desservant	Saint-Julien-d'Oddes (Loire)	1901	
	Desservant	Marcy-sur-Anse		
Coupat Paul	Professeur	Lyon : <i>Saint-Jean (Petit séminaire)</i>	1864	
	Supérieur	Lyon : <i>Saint-Jean (Petit séminaire)</i>	1879	
	Curé	Saint-Genis-Laval		
Courbon Antoine	Desservant	Dième	1885	
	Desservant	Saint-Cyr-de-Valorges (Loire)		
	Desservant	Fontanes (Loire)		
	Desservant	Fleurieux-sur-l'Arbresle		1897
	Desservant	Juré (Loire)		1901
Courbon Claude Marie	Desservant	Cleppé (Loire)	1905	
	Desservant	Saint-Romain-en-Gier		
Courbon Pierre Jean Marie	Vicaire	département de la Loire	1901	
Courbon de Faubert Barthélémy	Curé	Villefranche-sur-Saône	1835	
Courdioux	Curé	Lyon : <i>Notre-Dame-Saint-Louis-de-la-Guillotière</i>	1825	
Court André Michel	Vicaire	Saint-Cyr-les-Vignes (Loire)	1904	
Court Claude	Vicaire	Lyon : <i>Saint-Joseph</i>	1902	
	Desservant	Emeringes		
Couturier Florentin	Vicaire	Colombier (Loire)	1902	
Couzon François Sébastien	Vicaire	Rochetaillée (Loire)	1900	
	Vicaire	Thurins	1901	
Crégut Jean-Marie	Auxiliaire	Lyon : <i>Saint-Vincent</i>	1899	
	Vicaire	Haute-Rivoire	1902	
	Vicaire	Couzon-au-Mont-d'Or	1904	
	Vicaire	département de la Loire	1905	
Crégut Léon Philippe	Auxiliaire	Lyon : <i>Saint-Polycarpe</i>	1903	
	Vicaire	Craponne		
Croizier Jean-Baptiste	Vicaire	département de la Loire	1900	

Nom	Fonction	Lieu d'exercice	Date
Crozet Sébastien	Desservant Desservant	Pont-Trambouze Mardore	1889
Crozier Jean Antoine	Vicaire	Vougy (Loire)	1899
Cuaz Jean-Baptiste	Directeur Vicaire	Lyon : <i>école Ozanam</i> L'Arbresle	1886 1898
Cucherat Louis	Vicaire	Saint-Clément-sur-Valsonne	1901
Cuisson Claude	Auxiliaire Desservant	Saint-Jean-la-Bussière Saint-Jean-la-Bussière	1899
Cuisson Jean-Baptiste	Vicaire	département de la Loire	1895
Cusset Jean Marie Ludovic	Vicaire Vicaire Vicaire	Saint-Martin-la-Sauveté (Loire) Ville-sur-Jarnioux Saint-Denis-sur-Coise (Loire)	1892 1896
Cuzin François Marie	Vicaire	Craponne	1893

## —D—

Dadalle Jean-Baptiste	Vicaire	Julienas	1887
Dalbègue Augustin	Vicaire Desservant	Lyon : <i>Saint-Clair</i> Taluyers	1892
Daléry Etienne	Desservant	Sainte-Foy-les-Lyon	1889
Daléry Stéphane Antoine Benoît	Professeur Vicaire Vicaire Aumônier Desservant	Lyon : <i>Saint-Jean (Petit séminaire)</i> Lyon : <i>Immaculée Conception</i> Lyon : <i>Saint-François-de-Sales</i> Saint-Rambert-l'Île-Barbe Sainte-Colombe	1903
Dallière Claude Jean Léon	Vicaire	département de la Loire	1901
Dalud Jean-Baptiste	Vicaire	Bully (Loire)	1904

Nom	Fonction	Lieu d'exercice	Date
Damon Jean Julien	Vicaire	Mornant	
	Desservant	Oingt	1892
	Desservant	Cogny	1903
Damon Pierre Mathieu Joseph	Auxiliaire	Lyon : <i>Annonciation</i>	1894
	Vicaire	Bessenay	1899
Danière Gilbert	Vicaire	Proprières	1900
Daspres Maurice	Vicaire provisoire	Les Sauvages	
	Desservant	Les Sauvages (sans suite?)	juin 1892
Daurelle Jean-Baptiste	Vicaire	Ecoche (Loire)	1902
David Jean-François	Vicaire	Saint-Régis-du-Coin (Loire)	
	Vicaire	Saint-Didier-sous-Riverie	1898
Daviet Jean	Vicaire	Les Sauvages : <i>Notre-Dame-de-la-Roche</i>	1893
	Aumônier	Lyon : <i>Providence du Prado</i>	1899
	Vicaire	Ouroux	1903
Daviet Julien Marie	Auxiliaire	Les Sauvages : <i>Notre-Dame-de-la-Roche</i>	
	Vicaire	Ranchal	1905
Déal Joseph Antoine	Professeur	<i>Aveize : Petit séminaire de l'Argentière</i>	
	Vicaire	département de la Loire	1897
Déal Michel Marie	Vicaire	Nervieux (Loire)	1897
	Vicaire	Yzeron	1899
	Desservant	Saint-Laurent-de-Vaux	1901
Deberle Jean-Marie	Vicaire	Saint-Victor-sur-Loire (Loire)	
	Vicaire	Saint-Vérand	1896
	Vicaire	Denicé	1904
Debreux Louis Désiré	Vicaire	département de la Loire	1901
Dechavanne Hippolyte Marie	Vicaire	Saint-Bonnet-des-Bruyères	1905
Dechavanne Mathieu	Vicaire	Ouroux	1900
	Vicaire	Chambost-Longessaigne	1901



Nom	Fonction	Lieu d'exercice	Date
Dechavannes Jean Marie Anthelme	Professeur	Saint-Jodard (Loire) : <i>Petit séminaire</i>	1873
	Vicaire	Saint-Symphorien-de-Lay (Loire)	1881
	Vicaire	Lyon : <i>Saint-François-de-Sales</i>	1885
	Aumônier	Lyon : <i>Soeurs de Jésus-Marie</i>	1894
	Desservant	Couzon-au-Mont-d'Or	1898
Déchenaux Alexandre Florentin	Professeur	Lyon : <i>Institution des Minimes</i>	
	Vicaire	Aveize	1898
	Vicaire	Tassin-la-Demi-Lune : <i>Tassin</i>	1899
	Desservant	Marcy	1905
Décombe Jean-Marie	Vicaire	département de la Loire	1895
Degraix Benoît Marie	Professeur	Lyon : <i>Institution des Minimes</i>	
	Desservant	Saint-Paul-en-Cornillon (Loire)	1888
Degraix Paul Pierre	Vicaire	Tassin-la-Demi-Lune : <i>La Demi-Lune</i>	
	Desservant	Limas	1898
Deguerry Louis	Professeur	Lyon : <i>Saint-Augustin</i>	1881
	Vicaire	Lyon : <i>Sainte-Anne-du-Sacré-Cœur</i>	1884
	Vicaire	Lyon : <i>Saint-Jean (Primatiale)</i>	
	Aumônier	Lyon : <i>pensionnat des sœurs de Nazareth</i>	1898
	Aumônier	Lyon : <i>Incurables d'Ainay</i>	1902
Desservant	Régnié	1905	
Delain Auguste Claudius	Professeur	Lyon : <i>Saint-Vincent</i>	1892
	Vicaire	Marchamp	1895
Delauche Jean-Marie	Vicaire	Brullioles	1892
	Vicaire	Beaujeu : <i>Saint-Martin</i>	1897
Delaye Joseph	Vicaire	Vaux	
	Vicaire	Coutouvre (Loire)	1889
	Vicaire	Belleville	1894
	Desservant	Sigoyer (Alpes de Hautes-Provence)	
	Desservant	Dième	1902

Nom	Fonction	Lieu d'exercice	Date
Delaye Philibert Marie Joseph	Professeur	Claveisolles	1888
	Vicaire	Saint-Médard (Loire)	
	Auxiliaire	Denicé	1895
	Vicaire	Denicé	
Delorme Jean-Pierre	Curé	Givors : <i>Saint-Nicolas</i>	1864
Delphin	Vicaire	Lyon : <i>Saint-Bruno</i>	(1833)
	Desservant	Alix	
	Curé	Saint-Etienne (Loire) : <i>Notre-Dame</i>	
Demarle Stéphane Henri Joseph	Aumônier	Saint-Etienne (Loire)	1904
	Desservant	Tupin-et-Semons	
Démolière Jacques	Vicaire	Ranchal	1886
	Vicaire	Lorette (Loire)	
	Vicaire	Saint-Lager	1886
	Vicaire	Saint-Genest-Malifaux (Loire)	1890
	Professeur	Oullins	1904
	Vicaire	Pouilly-les-Feurs (Loire)	
Demoment Henri Alexandre	Vicaire	Lyon : <i>Saint-Georges</i>	1893
	Desservant	Tarentaise (Loire)	
Denis Pierre Marie	Desservant	Saint-Rirand (Loire)	1893
	Desservant	Saint-Forgeux	
Dénoyel Jean Marie Joseph	Vicaire	Montrottier	1895
Dénoyel Jules Marie Joseph	Vicaire	Saint-Etienne-la-Varenne	1888
	Auxiliaire	Bois-d'Oingt	1901
	Vicaire	Bois-d'Oingt	
Depay Philibert	Vicaire	Longessaigne	1904
Depierre François Auguste Emile	Auxiliaire	Lyon : <i>Saint-Martin-d'Ainay</i>	1897
	Vicaire	Limonest	
Déprez Maurice Louis	Vicaire	Marchampt	1901
Déraille Jean	Aumônier	Grandris	1903
	Desservant	Lancié	

Nom	Fonction	Lieu d'exercice	Date
Déroche Alphonse Henri Marie	Vicaire	Sévelinges (Loire)	
	Desservant	Chambost-Allières : <i>Chambost-Allières</i>	1895
	Desservant	Saint-Rirand (Loire)	1901
	Desservant	Morancé	1902
Derozier	Curé	Lyon : <i>Saint-Pierre</i>	1831
Dervieux Jean Joseph	Vicaire	Saint-Romain-en-Jarez (Loire)	
	Vicaire	Saint-Germain-sur-l'Arbresle	1886
	Desservant	Chaussan	1900
Deschelette Gabriel Auguste	Aumônier	Saint-Cyr-au-Mont-d'Or	
	Auxiliaire	Coise	
	Desservant	Coise	1894
Descombes Mathieu Jean	Desservant	Saint-Just-en-Chevalet (Loire)	
	Desservant	Saint-Forgeux	1890
Desflaches Barthélémy	Vicaire	Bully (Loire)	1896
Desgaultière Jean Marie Albin	Aumônier	Lantignié	
	Vicaire	Taluyers	1889
Desgougues Gaspard Clément	Professeur	Lyon : <i>Institution des Minimes</i>	1894
	Vicaire	Grigny	1895
Desmures Claude	Curé	Bois-d'Oingt	1829
Desnoyers Jules Antonin	Vicaire	Ville-sur-Jarnioux	1898
Dessagne	Auxiliaire	Tarare : <i>Saint-André</i>	
	Vicaire	Sail-sous-Couzan (Loire)	1903
Desseigne Jean Joseph	Vicaire	Chuyer (Loire)	1902
Desvernay Claude Marie Régis	Professeur	Roanne (Loire)	
	Vicaire	Couzon-au-Mont-d'Or	1905
Desvignes Pierre Marie	Vicaire	Génilac (Loire) : <i>Saint-Genis-Terrenoire</i>	1899

Nom	Fonction	Lieu d'exercice	Date
Detours	Aumônier Desservant	Lyon : <i>Bon-Pasteur</i> Juré (Loire)	1892
Dévarenne Auguste	Desservant Desservant	Le Bessat (Loire) Saint-Vincent-de-Rhins	1903
Devaux Alphonse	Vicaire Desservant Desservant	Saint-Sauveur (Loire) Saint-Laurent-de-Vaux Saint-Appolinaire	1897 1901
Devaux Jean-Claude	Desservant Desservant	Saint-Paul-en-Cornillon (Loire) Saint-Igny-de-Vers	1888
Deveraux	Desservant Desservant	Chambost-Allières : <i>Chambost-Allières</i> Cercié	1883
Devernoix Petrus	Professeur Vicaire Vicaire Vicaire	Lyon : <i>Saint-Jean (Petit séminaire)</i> Burdignes (Loire) Saint-Appolinard (Loire) Bessenay	1899 1903
Devienne Joseph François	Desservant Curé	Lyon : <i>Saint-Pothin</i> Lyon : <i>Saint-François-de-Sales</i>	1841
Deville	Curé	Saint-Héand (Loire)	1847
Deville	Desservant	Loire	1895
Devuns Paul	Aumônier militaire Desservant Desservant	Saint-Etienne (Loire) Haute-Rivoire Lyon : <i>Saint-Charles-de-Serins</i>	1887 1899
Didier Jean-Claude	Vicaire Vicaire Desservant	Ambierle (Loire) Lyon : <i>Saint-Bernard</i> département de la Loire	1882 1897 1901
Didier Louis	Vicaire Vicaire Aumônier Desservant	Roanne (Loire) : <i>Notre-Dame-des-Victoires</i> Lyon : <i>Saint-Pothin</i> Lyon : <i>Refuge de Notre-Dame-de-Compassion</i> Roanne (Loire) : <i>Saint-Louis</i>	1874 1882 1898 1900

Nom	Fonction	Lieu d'exercice	Date
Didier Pierre	Vicaire	Lyon : <i>Saint-Nizier</i>	
	Desservant	Ronno	1890
	Desservant	Izieux (Loire)	1894
Diernac Léon Jean Marie	Vicaire	Vauxrenard	1899
Dimier Pierre Marie	Vicaire	Colombier (Loire)	1905
Dodat François	Vicaire	Saint-Lager	1890
	Vicaire	Beaujeu : <i>Saint-Nicolas</i>	1893
Dosson Romain	Vicaire	Saint-Martin-Lestra (Loire)	
	Vicaire	Belleville	1895
Doucet Jean / Joseph-Marie	Vicaire	Chuyer (Loire)	
	Vicaire	Saint-Vincent-de-Rhins (sans suite)	1891
	Vicaire	Valsonne	1891
	Auxiliaire	Cublize	
Dubessy Jean Antoine Marie	Vicaire	Cublize	1897
	Desservant	Saint-Christophe	
	Desservant	Doizieux (Loire)	1890
	Vicaire	Poule-les-Echarmeaux	1891
Dubieu Antoine Marie Joannès	Desservant	Poule-les-Echarmeaux	1892
	Desservant	Clermain (Saône-et-Loire)	1895
	Vicaire	Marcilly-le-Pavé (Loire)	juin 1900
	Vicaire	Jullié	novembre 1900
Dubieu Antoine Marie Joannès	Vicaire	Coutouvre (Loire)	1903
	Vicaire		
Duboeuf Jean Claudius Marie	Vicaire	Virigneux (Loire)	1898
Dubois Antoine	Vicaire	Lyon : <i>Annonciation</i>	
	Desservant	Pierre-Bénite	1891
Dubois Claude Louis	Auxiliaire	Thizy	
	Vicaire	Thizy	1901
Dubuis Jean-Pierre	Vicaire	Saint-Chamond (Loire) : <i>Notre-Dame</i>	
	Desservant	Aigueperse	1895
	Desservant	département de la Loire	1901
Duclos Claude Antoine Aimé	Vicaire	Moingt (Loire)	1902

Nom	Fonction	Lieu d'exercice	Date
Ducreux Antoine	Vicaire	Essertines-en-Donzy (Loire)	1887
	Vicaire	Taluyers	
Duffieux Michel Louis Félicien	Vicaire	Saint-Symphorien-de-Lay (Loire)	1900
	Desservant	Poule-les-Echarmeaux	
Dufour François	Vicaire	Lyon : <i>Saint-Nizier</i>	1901
	Desservant	Saint-Etienne-des-Ouillères	
Dugaret Jean-Marie	Aumônier	Oullins	1884 1887 1892
	Desservant	Magneux-Haute-Rive (Loire)	
	Desservant	Montagny	
	Desservant	Saint-Julien-sur-Bibost	
Dulac François	Professeur	Claveisolles	1890
	Pro-desservant	Saint-Didier-sur-Beaujeu	
Dumas	Desservant	Pierre-Bénite	1882
	Curé	Feurs (Loire)	
Dumas Jean Pierre Claude	Vicaire	Saint-Marcellin (Loire)	1887 1893
	Vicaire	Lyon : <i>Saint-Just</i>	
	Desservant	Rivas (Loire)	
Dumas Joseph Marie	Vicaire	Chalmazel (Loire)	1905
Dumas Louis	Professeur	Montbrison (Loire) : <i>Petit séminaire</i>	juillet 1905 octobre 1905
	Vicaire	Pontcharra-sur-Turdine (sans suite)	
	Vicaire	Saint-Bonnet-des-Bruyères	
Dumas Philippe	Vicaire	Ranchal	1904
Dumas Pierre Marius	Vicaire	Marchampt	1898
Dumilly Joseph Antoine	Professeur	Lyon : <i>Fourvière</i>	1904
	Vicaire	Saint-Laurent-d'Agny	
Dumont Jean-Claude	Vicaire	La Versanne (Loire)	1888 1895 1903
	Vicaire	Saint-Martin-en-Haut	
	Vicaire	L'Arbresle	
	Desservant	Oingt	

Nom	Fonction	Lieu d'exercice	Date
Dumontet Claude Marie	Auxiliaire	Cenves	
	Vicaire	Cenves	1888
	Desservant	Saint-Priest-la-Prugne (Loire)	1894
Dumontet Louis Antoine Gustave	Aumônier	Chazay-d'Azergues	
	Pro-desservant	Chamelet	1895
	Desservant	Cublize	1901
Dumorand François Achille	Vicaire	Echalas	1888
	Vicaire	Julienas	1889
	Vicaire	Saint-Martin-en-Coailleux (Loire)	
	Vicaire	Saint-Didier-au-Mont-d'Or	1892
	Vicaire	Chazay-d'Azergues	1894
	Vicaire	Neuville-sur-Saône	1897
	Desservant	Saint-Laurent-de-Vaux	1903
Duperray	Curé	Saint-Laurent-de-Chamousset	1863
Duperray Jean Claude Marie	Vicaire	Marchampt	
	Vicaire	Saint-Romain-en-Jarez (Loire)	1887
Duperray Jean-Claude	Auxiliaire	Pontcharra-sur-Turdine	
	Desservant	Pontcharra-sur-Turdine	1891
Duplain Louis Claude	Vicaire	Saint-Cyr-au-Mont-d'Or	1886
Dupont François	Aumônier	Lyon : <i>école vétérinaire</i>	
	Aumônier	Lyon : <i>Missions étrangères</i>	
	Desservant	Avenas	1884
	Desservant	Poleymieux	1887
Dupont Jean-Baptiste	Professeur	Lyon : <i>Saint-Martin-d'Ainay</i>	
	Professeur	Lyon : <i>Saint-Jean (Petit séminaire)</i>	1886
	Desservant	Morancé	1893
	Aumônier	Saint-Cyr-au-Mont-d'Or	
Dupont Jean-Baptiste		Brindas	1905
Dupont Tiburce Auguste	Professeur	Aveize : <i>Petit séminaire de l'Argentière</i>	
	Vicaire	Villechenève	1898
	Vicaire	Vaugneray	1901

Nom	Fonction	Lieu d'exercice	Date
Dupré Jean François Benoît	Desservant Curé	Vaux Feurs (Loire)	1878
Dupré Vincent Antoine	Professeur Vicaire	Lyon : <i>Saint-Jean (Petit séminaire)</i> Courzieu	1897
Dupuis Alphonse Joseph	Directeur Desservant	Lyon : <i>Institution des Minimes</i> Taluyers	1888
Dupuis Jean-Claude	Professeur Vicaire	Saint-Jodard (Loire) : <i>Petit séminaire</i> Mornant	1888
Dupuis Jean Marie Alphonse	Auxiliaire Desservant	Chazay-d'Azergues Chazay-d'Azergues	1894
Dupuy Antoine	Vicaire Desservant Desservant	La Pacaudière (Loire) Poule-les-Echarmeaux : <i>Lafont</i> Pouilly-le-Monial	1895 1905
Durand Antoine Marie	Vicaire Vicaire Vicaire Desservant Vicaire	Feurs (Loire) Saint-Chamond (Loire) Lyon : <i>Saint-Bonaventure</i> Dardilly Longessaigne	1879 1881 1885 1897 1905
Durand Benoît Marie	Vicaire	Maringes (Loire)	1904
Durand François	Vicaire Vicaire	Chambost-Longessaigne Lorette (Loire)	1898 1901
Durand Jean-Claude	Vicaire Vicaire Auxiliaire Desservant	Saint-Genest-Lerpt (Loire) Bessenay Chambost-Allières : <i>Allières</i> Chambost-Allières : <i>Allières</i>	1887 1898
Durastel Joseph Eugène Théodule	Vicaire Vicaire	Chavanay (Loire) Limonest	1905
Durdilly Louis François	Professeur libre Vicaire	Charbonnières-les-Bains	1905
Duret Claude Marie	Vicaire	département de la Loire	1898



Nom	Fonction	Lieu d'exercice	Date
Durieux Jean-Baptiste	Missionnaire	Lyon : <i>Institution des Chartreux</i>	
	Desservant	Riorges (Loire)	1891
	Desservant	Grigny	1900
Durnérin Jean-Claude	Vicaire	Beaujeu : <i>Saint-Nicolas</i>	1892
Dussupt Jean Aimé	Vicaire	Pouilly-lès-Feurs (Loire)	
	Vicaire	Grézieu-la-Varenne	1904
Dussurgey Jean-Pierre	Vicaire	Lyon : <i>Saint-Joseph</i>	1876
	Desservant	Chessy	1895
	Desservant	Montagny (Loire)	1901
Dutel	Curé	Lyon : <i>Saint-Martin-d'Ainay</i>	1868
Dutour Michel Marie	Desservant	Montrottier	
	Curé	Amplepuis	1837
—E—			
Echinard-Raimbault Joseph Marie	Vicaire	Villaines-la-Juhel (Mayenne)	
	Vicaire	Régnié	1898
Epalle Jean Marie Joseph	Vicaire	Saint-Bonnet-le-Courreau (Loire)	1904
Epinat Pierre André	Professeur	Lyon : <i>Institution des Minimes</i>	
	Vicaire	Messimy	1886
	Desservant	département de la Loire	1901
Epitalon Joseph	Vicaire	Chavanay (Loire)	1891
	Vicaire	Caluire-et-Cuire : <i>Cuire</i>	
	Vicaire	Souternon (Loire)	1905
Epitiaux François Henri	Vicaire	Lyon : <i>Saint-Vincent</i>	
	Desservant	Saint-Hilaire-Cusson-la-Valmitte (Loire)	1886
	Desservant	Gleizé	1891
Erard Joannès André Joseph	Professeur	Saint-Etienne (Loire)	
	Vicaire	Saint-Etienne-des-Oullières	1896

Nom	Fonction	Lieu d'exercice	Date
Escot Louis Charles	Vicaire	Lamure-sur-Azergues	1897
	Vicaire	département de la Loire	
Essertaise Joanny Marius	Vicaire	Grézieu-la-Varenne	1887
	Vicaire	Saint-Romain-le-Puy (Loire)	1887
Etaix Jean-Baptiste	Professeur	Montbrison (Loire) : <i>Petit séminaire</i>	1897 1901
	Desservant	Saint-Apollinaire	
	Desservant	Machézal (Loire)	
Eustache Jacques	Desservant	La Chambonie (Loire)	1894 1905
	Desservant	Saint-Romain-en-Gier	
	Desservant	Givors : <i>Notre-Dame</i>	
—F—			
Fabre Claude	Vicaire	Avezieux (Loire)	1902
Fahy François Michel	Aumônier	Vernaison	1897
	Desservant	département de la Loire	
Farge François Jules	Vicaire	Brullioles	1887
Farge Julien	Missionnaire libre	Lyon	1891
	Vicaire	Tizi-Ouzou (Algérie)	
Farizon Etienne	Vicaire	Cottance (Loire)	1901
	Vicaire	Bourg-de-Thizy	
Farjat Pierre Marie	Vicaire	Cours-la-Ville : <i>La Ville</i>	1889
Farjon Jean	Vicaire	Saint-Clément-sur-Valsonne	1902
Faurax	Vicaire	Bois-d'Oingt	1880
Faurax Jean Marie Joseph	Professeur	Lyon : <i>Saint-Jean (Petit séminaire)</i>	1875
	Aumônier militaire		1877
	Vicaire	Lyon : <i>Sainte-Blandine</i>	1881
	Desservant	Lyon : <i>Sainte-Blandine</i>	1898
Faure	Curé	Saint-Martin-en-Haut	1880

Nom	Fonction	Lieu d'exercice	Date
Faure Alphonse Pierre Marie	Vicaire Desservant	Saint-Etienne (Loire) : <i>Saint-Roch</i> Saint-André-la-Côte	1895
Faure Antoine	Vicaire Vicaire	Néronde (Loire) Cenves	1901
Faure Antoine Joseph	Aumônier Vicaire Vicaire	Lyon : <i>La Guillotière</i> Orliénas département de la Loire	1896 1899
Faure Benoît	Vicaire Vicaire Desservant	Roche (Loire) Saint-Symphorien-sur-Coise Meys	1891 1899
Faure Jacques	Vicaire Desservant Desservant	Montagny (Loire) Poule-les-Echarmeaux : <i>Lafont</i> Pont-Trambouze	1887 1895
Faure Jacques Michel Antoine Barthélémy	Vicaire Desservant Desservant	Saint-Martin-en-Haut Chambost-Allières : <i>Chambost-Allières</i> Saint-Laurent-sous-Rochefort (Loire)	1883 1889
Faure Jean Joseph	Vicaire Vicaire Vicaire	Chambost-Longessaigne Lyon : <i>Sainte-Blandine</i> Chasselay	1894 1898
Faure Jean-Louis	Vicaire Desservant	Saint-Sauveur (Loire) Frontenas	1888
Faure Jean-Pierre	Vicaire Desservant	Saint-Martin-en-Haut Rozier-Côtes-d'Aurec (Loire)	1892
Faure Joseph	Professeur Vicaire	Lyon : <i>Institution des Minimes</i> Saint-Marcel-de-Félines (Loire)	1892
Faure Philibert	Vicaire	Soleymieux (Loire)	1896
Faury	Vicaire	Letra	(1882)
Faury Jules	Vicaire Vicaire Aumônier Desservant	Moingt (Loire) Amplepuis Saint-Etienne (Loire) Nuelles	1887 1898

Nom	Fonction	Lieu d'exercice	Date
Fauvelle Adrien Louis	Professeur	Lyon : <i>Institution des Chartreux</i>	1881
	Desservant	Sainte-Consorce	1905
Favard Pierre François	Vicaire	Saint-Sixte (Loire)	1902
	Vicaire	Pontcharra-sur-Turdine	1905
Faverjon Antoine	Professeur	Lyon : <i>école Ozanam</i>	
	Vicaire	Tarare	
	Vicaire	Lyon : <i>Saint-Polycarpe</i>	1895
	Desservant	département de la Loire	1901
Faverjon Claude	Professeur	Montbrison (Loire) : <i>Petit séminaire</i>	1877
	Vicaire	Lyon : <i>Saint-Vincent</i>	1886
	Desservant	Chessy	1901
Faverjon Jean-François	Desservant	Virigneux (Loire)	
	Desservant	Saint-Germain-au-Mont-d'Or	1891
Faverjon Joannès	Vicaire	Saint-Jean-Soleymieux (Loire)	1888
Favier	Desservant	Ancy	1883
Favier Hippolyte Claude Marie Joseph	Vicaire	Régnié	1898
Favier Jean-Marie	Vicaire	Marols (Loire)	
	Vicaire	Charentais	1891
	Desservant	Sainte-Consorce	1895
Favre	Vicaire	Lyon : <i>Saint-Georges</i>	1878
	Desservant	Saint-Genis-Laval : <i>Beaunant</i>	1882
Favre Antonin Marius	Vicaire	Changy (Loire)	1902
Favrichon Jules	Desservant	Argens (Alpes de Hautes-Provence)	
	Desservant	Lozanne	1897
	Desservant	département de la Loire	1900
Fay Jean-Baptiste	Professeur	Saint-Chamond (Loire)	1881
	Vicaire	Chirassimont (Loire)	
	Vicaire	Caluire-et-Cuire : <i>Saint-Clair</i>	
	Aumônier	Lyon : <i>hospice de l'Antiquaille</i>	1895
	Desservant	Rontalon	1901

Nom	Fonction	Lieu d'exercice	Date
Fayolle Jean-Pierre	Vicaire Desservant	Vauxrenard Boisset-Saint-Priest (Loire)	1886
Fayolle Jean-Pierre	Vicaire Vicaire Desservant	Néronde (Loire) Lyon : <i>Saint-Paul</i> Chevrières (Loire)	1886 1896
Fayolle Louis Marie Joseph	Auxiliaire Vicaire	Lyon : <i>Saint-Martin-d'Ainay</i> Neuville-sur-Saône	1900 1905
Félix Joannès	Vicaire Vicaire	Saint-Etienne (Loire) : <i>Saint-Roch</i> Saint-Georges-de-Reneins	1892
Ferjasse Mathieu Joseph	Vicaire Vicaire	Chirassimont (Loire) Saint-Laurent-de-Chamousset	1898 1900
Ferrand Louis Marie Francisque	Vicaire Desservant	Caluire-et-Cuire Caluire-et-Cuire	1904
Ferrières	Aumônier Curé	Beaujeu : <i>Ursulines</i> Roanne (Loire) : <i>Notre-Dame-des-Victoires</i>	(1858) 1878
Feuillet Antoine	Vicaire Vicaire Aumônier Desservant	Lyon : <i>Saint-Maurice</i> Villechenève Brignais Saint-Romain-au-Mont-d'Or	1887 1899
Feuillet Pierre	Vicaire Vicaire	Irigny Violay (Loire)	1888
Ficout Charles Marie	Vicaire Vicaire Aumônier Desservant Desservant	Lyon : <i>Saint-Just</i> Lyon : <i>Sainte-Blandine</i> Lyon : <i>prison Saint-Paul</i> Régnié Caluire-et-Cuire : <i>Saint-Clair</i>	1868 1874 1891 1898
Flacher Jean-Baptiste	Vicaire Vicaire	Grézieu-la-Varenne Saint-Just-Saint-Rambert (Loire) : <i>Saint-Rambert</i>	1894 1897
Flandrin François	Desservant Curé	Ville-sur-Jarnioux La Pacaudière (Loire)	1847

Nom	Fonction	Lieu d'exercice	Date
Florisse Antoine	Vicaire	département de la Loire	1901
Font Jean-Claude	Vicaire	Saint-Just-Saint-Rambert (Loire) : <i>Saint-Rambert</i>	
	Pro-desservant	Echalas	
	Desservant	Echalas	1899
Fontanay Paul	Professeur	Lyon : <i>Saint-Jean (Petit séminaire)</i>	1899
	Vicaire	département de la Loire	1900
Forel François Claude	Vicaire	Vourles	1891
Forette	Professeur	Verrières (Loire) : <i>Petit séminaire</i>	
	Vicaire	Saint-Romain-de-Popey	1889
Forissier Benoît	Vicaire	Pélussin (Loire)	
	Desservant	Saint-Bonnet-le-Troncy	1900
Fouilland	Desservant	Beaujeu : <i>Saint-Martin</i>	1887
Foulu	Desservant	Vaulx-en-Velin	
	Curé	Meyzieu	1876
Fourchet François Antoine	Vicaire	Saint-Germain-sur-l'Arbresle	1903
Fournel Jacques Joseph	Vicaire	Tarare : <i>Saint-André</i>	
	Desservant	Les Halles	1901
Fournel Jean François Xavier	Vicaire	Ronno	
	Vicaire	La Grand-Croix (Loire)	1887
Fournel Jean-Marie	Desservant	Saint-Just-en-Bas (Loire)	
		avant juillet 1902	
Fourny Claude	Vicaire	Echalas	
	Vicaire	Pommiers	1886
	Desservant	Saint-Just-en-Chevalet (Loire)	1890
Frachon Jean Claudius	Vicaire	département de la Loire	1897
Franche Jean Paul Marie	Professeur	Lyon : <i>école Ozanam</i>	1881
	Vicaire	Lyon : <i>Sainte-Croix</i>	1890
		Alger (Algérie)	1902
	Desservant	Pommiers	1904

Nom	Fonction	Lieu d'exercice	Date
Françon	Desservant Curé	Sain-Bel Perreux (Loire)	1880
Françon Louis	Vicaire	département de la Loire	1903
Frangin Claude	Curé	Lyon : <i>Saint-Jean</i>	1820
Frécon	Curé	Lyon : <i>Saint-Just</i>	1873
Frécon Jean-Baptiste	Vicaire Vicaire	Sarcey Condrieu	1886 1887
Fréry Marie Joseph	Vicaire	Verrières (Loire)	1899
Fressenon François Joseph	Vicaire Desservant	Unieux (Loire) Vernay	1900
Fressynet Félix Auguste	Vicaire Desservant	Maclas (Loire) Le Breuil	1888
Freyenet	Desservant Desservant	Bizonnes (Isère) Vaulx-en-Velin	1889
Fritz Louis Joseph	Vicaire Vicaire Desservant	Saint-Chamond (Loire) : <i>Saint-Pierre</i> Cenves département de la Loire	1894 1900
Fugier Henri Marcellin	Vicaire	département de l'Ain	1899
Fumoux Pierre	Auxiliaire Vicaire	Saint-Laurent-de-Chamousset Pélussin (Loire)	1904
Furet Pierre	Vicaire Vicaire Vicaire	Meaux Saint-Loup Luriecq (Loire)	1888 1892 1892
—G—			
Gachon Jean Antoine	Vicaire Vicaire	Vauxrenard Saint-Victor-sur-Loire (Loire)	1888 1889

Nom	Fonction	Lieu d'exercice	Date
Gachon Simon Etienne	Vicaire	Maringes (Loire)	1896
Gagnard Jacques	Desservant Desservant	Lupé (Loire) Saint-Igny-de-Vers	1897
Gagnaire André Antoine	Vicaire Vicaire	Saint-Igny-de-Vers Saint-Martin-d'Estréaux (Loire)	1887 1888
Gaillaud Jérôme	Professeur Vicaire	<i>Aveize : Petit séminaire de l'Argentière</i> Pouilly-sous-Charlieu (Loire)	1899
Gailleton Claude Marie	Vicaire	Saint-Nizier-le-Bouchoux (Ain)	1897
Gandin Jérôme	Vicaire	département de la Loire	1900
Garde André	Vicaire Desservant	Sainte-Catherine-sous-Riverie Sainte-Catherine-sous-Riverie	1889 1902
Gardette Auguste Camille	Aumônier Desservant	L'Arbresle Saint-Pierre-la-Palud	1903
Gardette Denys	Professeur Vicaire Vicaire Vicaire	Montbrison (Loire) Sury-le-Comtal (Loire) Lyon : <i>Saint-Bernard</i> département de la Loire	1882 1886 1894 1900
Garel Jean	Aumônier Vicaire	Beaujeu Beaujeu : <i>Saint-Martin</i>	1898
Garel Joseph	Vicaire	Taluyers	1891
Garnier Barthélémy	Vicaire Desservant Desservant	Amplepuis Yzeron Marcilly-le-Pavé (Loire)	1886 1887
Garnier Jean Marie Henri	Vicaire Desservant Desservant	Oullins Rontalon Oullins	1886 1890
Garnier Marie Joseph Anne	Vicaire	Quincié	1887
Garnier Maurice Alexis	Desservant Curé	Fontaines-Saint-Martin Condrieu	1897



Nom	Fonction	Lieu d'exercice	Date
Garreau Edme Augustin	Professeur Vicaire	Montbrison (Loire) : <i>Petit séminaire</i> Tassin-la-Demi-Lune : <i>La Demi-Lune</i>	1890
Gattet Jean-Baptiste Célestin	Vicaire Vicaire Aumônier Desservant	Grammond (Loire) Villechenève L'Arbresle Bibost	1890 1905
Gattet Marius	Vicaire Vicaire	Maclas (Loire) Saint-Martin-en-Haut	1899
Gaucher Jean Augustin	Vicaire Desservant Desservant	Villefranche-sur-Saône Limas Charly	1882 1887 1898
Gaudard Antoine	Vicaire	Propières	1889
Gaumont Jean-Claude	Vicaire	Longessaigne	1905
Gauthier	Vicaire Vicaire	Saint-Nizier-d'Azergues département de la Loire	1903
Gauthier Antoine	Vicaire Vicaire Vicaire	Longessaigne Violay (Loire) Grigny	1901 1905
Gauthier Jean-Pierre	Vicaire Vicaire Desservant	Saint-Martin-la-Sauveté (Loire) Ronno Cenves	1889 1899
Gauthier Joseph Eugène	Vicaire Vicaire Desservant	Tassin-la-Demi-Lune : <i>La Demi-Lune</i> Lyon : <i>Saint-Pierre</i> Orliénas	1882 1900 1904
Gauthier Louis Antoine	Vicaire Vicaire Vicaire	Ampuis Saint-Chamond (Loire) : <i>Notre-Dame</i> Neuville-sur-Saône	1888 1898
Gauthier René	Aumônier Vicaire	Lyon : <i>Providence du Prado</i> Saint-Genest-Malifaux (Loire)	1888 1891
Gay Jean-Marie	Vicaire	Saint-Maurice-sur-Loire (Loire)	1886

Nom	Fonction	Lieu d'exercice	Date
Gazel Pierre Marie Joseph	Vicaire	Lyon : <i>Saint-Eucher</i>	1900
	Vicaire	département de la Loire	1901
Geay Joseph	Desservant	Grigny	1887
	Desservant	Lorette (Loire)	
Geay Pierre Joseph	Aumônier	Saint-Etienne (Loire) : <i>hospice de la Charité</i>	1887
	Desservant	Lyon : <i>Sainte-Anne-du-Sacré-Coeur</i>	
Gelas Lucien	Aumônier	Neuville-sur-Saône	1893
	Pro-desservant	Chamelet	
	Desservant	Arnas	
	Desservant	Ampuis	
Genebrier Jean Eugène	Vicaire	Cublize	1892
	Vicaire	Ampuis	
	Vicaire	Lorette (Loire)	
Genevet Marie Joseph Pierre	Vicaire	Yzeron	1898
Genin Charles Joseph	Vicaire	Beaujeu	1886
	Vicaire	Limonest	
	Vicaire	Lyon : <i>Sainte-Blandine</i>	
	Desservant	Saint-Genis-l'Argentière	
	Desservant	Sainte-Colombe-sur-Gand (Loire)	
Gente André Jean Marie	Vicaire	Saint-Appolinard (Loire)	1887
	Vicaire	Pradines (Loire)	
	Vicaire	Saint-Forgeux	
	Vicaire	Lyon : <i>Saint-Charles-de-Serin</i>	
	Vicaire	Lyon : <i>Sainte-Anne-du-Sacré-Coeur</i>	
Genton Gustave Marie Prosper	Professeur	Lyon : <i>Sainte-Croix</i>	1891
	Vicaire	Vernaison	1894
	Vicaire	Lyon : <i>Saint-Pothin</i>	1898
	Vicaire	Irigny	1901
George Jean Marie Antoine	Professeur	Lyon : <i>Institution des Minimes</i>	1902
	Vicaire	Saint-Laurent-d'Agny	1903
	Vicaire	Crémeaux (Loire)	1904
Georges Emerith Joseph	Vicaire	Grézieu-la-Varenne	1900
	Vicaire	Meys	1902

Nom	Fonction	Lieu d'exercice	Date
Georges François	Professeur	Lyon : <i>Sainte-Croix</i>	1886
	Vicaire	Vernaison	1892
	Trésorier du séminaire		
Georges Pierre Gaspard	Vicaire	Taluyers	1899
	Desservant	Andrézieux (Loire)	
	Vicaire	Charly	1905
Gérin Jean-Marie	Professeur	Lyon : <i>Saint-Eucher</i>	1887
	Vicaire	Thurins	
Gidon Claude	Vicaire	Vourles	1886
	Vicaire	Collonges-au-Mont-d'Or (sans suite ?)	
Giguet Jean Alfred	Vicaire	Sathonay	1904
Gillet Alexandre Joseph	Vicaire	Limonest	1905
Gillibert Jean-François	Professeur	Aveize : <i>Petit séminaire de l'Argentière</i>	
	Desservant	Duerne	1875
	Curé	Saint-Symphorien-de-Lay (Loire)	1879
Girard André	Professeur	Saint-Chamond (Loire) : <i>Saint-Pierre</i>	1898
	Professeur	Lyon : <i>Institution des Minimes</i>	1899
	Vicaire	Saint-Rambert-l'Île-Barbe	1902
Girard Antoine	Vicaire	Pommiers	1886
	Vicaire	Briennon (Loire)	
	Vicaire	Grandris	
	Vicaire	département de la Loire	
Girard Etienne Marie	Vicaire	Fourneaux (Loire)	1903
	Vicaire	Sain-Bel	1903
Girard Jacques	Vicaire	Amplepuis	1893
	Desservant	Saint-Polgues (Loire)	
Girard Pierre François	Vicaire	Lyon : <i>Immaculée Conception</i>	1888
	Desservant	Saint-Romain-au-Mont-d'Or	
Giraud	Curé	Tarare : <i>Saint-André</i>	1835

Nom	Fonction	Lieu d'exercice	Date
Giraud	Vicaire	Tassin-la-Demi-Lune : <i>la Demi-Lune</i>	1886
Giraud	Desservant	Saint-Fons	(1899)
Giraud Antoine	Vicaire Desservant Desservant	Périgneux (Loire) Saint-Clément-de-Vers (sans suite) Pomeys	juillet 1905 août 1905
Giraud Jacques	Vicaire	Saint-Just-d'Avray	1887
Giraud Jean	Vicaire	département de la Loire	1898
Giraud Jean Marie François Régis	Vicaire Desservant	Marnand Chalmazel (Loire)	1887
Giraud Joseph Victor	Vicaire Desservant	Lyon : <i>Saint-André</i> Montrond-les-Bains (Loire) : <i>Meylieu-Montrond</i>	1890
Giraud Pierre	Vicaire	département de la Loire	1900
Giraudet Jean-Marie	Vicaire	Juliéna	1901
Girin Antoine Marie	Vicaire Desservant	Lyon : <i>Saint-Maurice</i> Moiré	1888
Girin Martin	Curé	Saint-Georges-de-Reneins	1830
Giron Hippolyte Emile Henry	Auxiliaire Desservant	Lyon : <i>Saint-Martin-d'Ainay</i> département de la Gironde	(1898) 1902
Giron Marie Louis Joseph	Professeur Vicaire	Lyon : <i>Institution des Minimes</i> Craponne	1886
Giroud François	Desservant Desservant	Les Avennières (Isère) Vénissieux	1891
Giry André	Auxiliaire	Lyon : <i>Saint-Nizier</i>	1901
Giry Barthélémy Louis	Vicaire	Sail-sous-Couzan (Loire)	1899
Givre Michel Joseph	Vicaire	Ville-sur-Jarnioux	1905

Nom	Fonction	Lieu d'exercice	Date
Givre Richard	Vicaire	Longessaigne	1902
	Vicaire	Mardore	1904
Glatard Pierre Marie Louis	Vicaire	Lyon : <i>Saint-Nizier</i>	(1877)
	Desservant	Bellegarde (Loire)	1887
	Curé	Tarare : <i>Saint-André</i>	1896
Glatz Pierre Marie	Professeur	Verrières (Loire) : <i>Petit séminaire</i>	1895
	Vicaire	Amplepuis	
Gloppe Joseph François	Professeur	Lyon : <i>Annonciation</i>	1886
	Vicaire	Saint-Martin-la-Plaine (Loire)	1896
Godard Claude	Vicaire	Mardore	1889
	Vicaire	Saint-Just-en-Chevalet (Loire)	
Godard Prosper	Vicaire	Moingt (Loire)	1886
	Vicaire	Ville-sur-Jarnioux	
Goddard Jean	Desservant	Sarcey	1888
	Desservant	Dracé	
Godin Pierre Marie Joseph	Professeur	Lyon : <i>Saint-Jean (Petit séminaire)</i>	1904
	Vicaire	Brindas	
Goman Emile Eugène	Vicaire	Gisors (Eure)	1899
	Vicaire	Longessaigne	
Gondin Maurice	Desservant	Saint-Laurent-d'Oingt	1885
	Desservant	Craintilleux (Loire)	
Gonin Jean	Vicaire	Saint-Jean-la-Vêtre (Loire)	1902
	Vicaire	Millery	1905
Gonin Jean-Marie	Curé	Lyon : <i>Saint-Just</i>	1844
Gonnard Benoît	Vicaire	La Chapelle-de-Mardore	1890
	Vicaire	Mably (Loire)	
Gonnet Jean-Baptiste	Vicaire	Saint-Nizier-de-Fornas (Loire)	1905
Gonnet Pierre Armand	Professeur libre		
	Vicaire	Taluyers	1893
	Vicaire	Tarare : <i>Saint-André</i>	
	Desservant	Avenas	1898

Nom	Fonction	Lieu d'exercice	Date
Gonon	Desservant Curé	Aveize Vaugneray	1851
Gorand Claude	Curé	Lyon : <i>Saint-Pierre</i>	1858
Gorand Jean-Baptiste	Curé	Lyon : <i>Saint-Bruno</i>	1864
Gorgeret François	Vicaire Vicaire Desservant	Saint-Bonnet-les-Oules (Loire) Quincié Le Cergne (Loire)	1896 1905
Gorjet Marius	Vicaire Desservant	Panissières (Loire) Saint-Clément-de-Vers	1892
Goujon Claude Jean	Vicaire Vicaire	Vaux La Pacaudière (Loire)	1899 1901
Gourdiat	Curé	Lyon : <i>Saint-Polycarpe</i>	1828
Gourdon Adrien	Desservant Desservant	Marcy-l'Etoile Saint-Germain-au-Mont-d'Or	1895
Goure	Curé	Saint-Symphorien-sur-Coise	1857
Goure Jean-Louis	Desservant Desservant	Châtelneuf (Loire) Saint-Bonnet-le-Troncy	1895
Gourgout	Curé Curé	L'Arbresle Lyon : <i>Saint-François-de-Sales</i>	1860 1868
Goutard Jean-Louis	Aumônier Desservant Desservant	Lyon : <i>hospice de la Charité</i> Meys Saint-Jean-Bonnefonds (Loire)	1879 1887 1899
Gouthard Etienne	Vicaire Vicaire	Villefranche-sur-Saône département de la Loire	1900
Gouthe-soulard	Curé	Lyon : <i>Saint-Pierre-de-Vaise</i>	1877
Goutorbe Antonin	Vicaire Vicaire Vicaire	Saint-Jean-Soleymieux (Loire) Valsonne Saint-Laurent-Rochefort (Loire)	1893 1900
Goutorbe Clément	Professeur Vicaire	Lyon : <i>Institution des Chartreux</i> Violay (Loire)	1890

Nom	Fonction	Lieu d'exercice	Date
Goutorbe Philippe Antoine	Vicaire	Gumières (Loire)	
	Vicaire	Bessenay	1893
	Vicaire	Saint-Germain-Laval (Loire)	1899
Goutte Benoît	Vicaire	département de la Loire	1895
Goy Etienne Joseph	Vicaire	Rozier-Côtes-d'Aurec (Loire)	
	Vicaire	Sourcieux-sur-l'Arbresle	1887
Goyet Gustave	Professeur	Lyon : <i>Sainte-Croix</i>	
	Vicaire	Grézieu-la-Varenne	1897
	Vicaire	département de la Loire	1899
Goyet Marius	Vicaire	Panissière (Loire)	
	Desservant	Saint-Clément-de-Vers	1892
Grandchamp Jean-Baptiste	Vicaire	Sury-le-Comtal (Loire)	
	Desservant	Marcy	1899
	Desservant	département de la Loire	1901
Grandjean Antoine	Vicaire	Saint-Priest-la-Prugne (Loire)	1896
	Vicaire	Saint-Forgeux	1898
	Vicaire	Lamure-sur-Azergues	1899
Grandjean Marius	Auxiliaire	Lyon : <i>Saint-Vincent</i>	1903
	Vicaire	Saint-Lager	1904
Grange Jean Joseph	Desservant	Villié-Morgon	1880
Grange Just Hugues	Vicaire	Lyon : <i>Saint-Sacrement</i>	1884
	Vicaire	Lyon : <i>Saint-Polycarpe</i>	1890
	Desservant	Lantignié	1903
Grange Pierre	Vicaire	Chandon (Loire)	
	Vicaire	Thizy	1895
Granger Aimé Marie Claudius	Vicaire	Saint-Priest-la-Prugne (Loire)	1894
	Vicaire	Châtillon-d'Azergues	1895
	Vicaire	La Gresle (Loire)	1897
	Vicaire	Couzon-au-Mont-d'Or	1899
	Vicaire	Saint-Victor-sur-Loire (Loire)	
	Vicaire	(sans suite) novembre	1904
	Vicaire	Saint-Romain-la-Motte (Loire)	1905

Nom	Fonction	Lieu d'exercice	Date
Grangier Antoine	Vicaire	Saint-Etienne (Loire) : <i>Sainte-Marie</i>	1885
	Desservant	Yzeron	
Granier Antoine	Vicaire	Poule-les-Echarmeaux	1899
	Vicaire	Brullioles	1904
Granier Jean-Marie	Vicaire	Villié-Morgon	1875
	Vicaire	Lyon : <i>Rédemption</i>	1883
	Desservant	Saint-Romain-en-Jarez (Loire)	1898
Granotier Joseph	Vicaire	Lyon : <i>Saint-Polycarpe</i>	1878
	Desservant	Rozier-en-Donzy (Loire)	1891
Grapeloux Joanny Julien	Vicaire	Aveize	1903
	Vicaire	Ouroux	1905
Grassy Louis Hyacinthe	Professeur	Aveize : <i>Petit séminaire de l'Argentière</i>	
	Vicaire	Lentilly	1896
	Vicaire	département de l'Ain	1898
Grata Jean-Baptiste	Vicaire	Tarare : <i>Sainte-Madeleine</i>	1888
	Desservant	Saint-Hilaire-sous-Charlieu (Loire)	
Grataloup François Marie	Vicaire	Saint-Lager	1897
Gravier Jacques Alfred	Vicaire	Modane (Savoie)	1889
Grégoire Catherin	Vicaire	Létra	1888
	Auxiliaire	Châtelus (Loire)	
	Vicaire	Larajasse : <i>l'Aubépin</i>	1902
	Desservant	Arcon (Loire)	1905
Grollier Joseph Aimé	Vicaire	Ouroux	1897
	Vicaire	Pouilly-sous-Charlieu (Loire)	1899
	Vicaire	Fleurie	1899
Gros Joannès	Vicaire	Poule-les-Echarmeaux	1896
Gros Joseph Marie	Professeur	Lyon : <i>Saint-Pierre</i>	1880
	Vicaire	Sainte-Anne (Loire)	1889
	Aumônier	Lyon : <i>Soeurs du Cœur Agonisant de Jésus</i>	1893
	Desservant	Dardilly	1901



Nom	Fonction	Lieu d'exercice	Date
Gros Pierre	Vicaire Desservant	Bully (Loire) Marcy-l'Etoile	1896
Groz Pierre Charles	Vicaire Vicaire Vicaire Vicaire	Saint-Germain-au-Mont-d'Or Monsols Saint-Didier-au-Mont-d'Or Saint-Rambert-l'Ile-Barbe	1895 1899 1905
Guénat Marie Philibert Léon	Missionnaire Desservant	Lyon : <i>Maison des Chartreux</i> Jarnioux	1892
Guèpe Barthélémy	Vicaire Vicaire	Saint-Germain-au-Mont-d'Or Blacé (sans suite)	1886
Guerpillon	Aumônier Desservant	Brignais : <i>école d'apprentissage</i> Doizieux (Loire)	1892
Guerpillon Pierre Marie	Vicaire	Saint-Etienne-des-Oullières	1901
Guers Jean-Marie	Vicaire	département de la Loire	1898
Guichardot Pierre Marie	Curé	Thizy	1806
Guiguet Etienne Irénée	Vicaire Desservant Desservant	Jullié La Chapelle-en-Vaudragon Bagnols	1895 1900
Guillaud Joseph Cyprien Henri	Missionnaire Vicaire	Tassin-la-Demi-Lune : <i>Tassin</i>	1897
Guillaume Antoine	Vicaire	Cottance (Loire)	1904
Guillermain Pierre Victor	Vicaire	département de la Loire	1897
Guillet Jean-Marie	Desservant Desservant	Meys Andrézieux (Loire)	1887
Guillon Jean-Baptiste	Vicaire Vicaire Desservant	Saint-Laurent-de-Rochefort (Loire) L'Arbresle Saint-Jean-la-Vêtre (Loire)	1889 1895
Guillot	Curé	Chasselay	1870

Nom	Fonction	Lieu d'exercice	Date
Guillot Pierre	Desservant Curé	Pélussin (Loire) Lyon : <i>Saint-Just</i>	1862
Gusenburger Nicolas	Vicaire Vicaire Vicaire	Charentay Fleurie Brullioles	1895 1897 1899
Guy Alphonse Pierre Victor	Professeur Professeur Vicaire Vicaire Aumônier Desservant	<i>Aveize : Petit séminaire de l'Argentière</i> Lyon : <i>Institution des Chartreux</i> Givors Lyon : <i>Saint-Denis</i> Lyon : <i>Petites Sœurs des Pauvres</i> Collonges-au-Mont-d'Or	1880 1893
Guy Joseph Henri	Aumônier Desservant	Saint-Cyr-au-Mont-d'Or Pouilly-sous-Charlieu (Loire)	1897
Guyonnet Eugène Alexandre Jules	Vicaire Desservant	Saint-Etienne (Loire) : <i>Saint-Charles</i> Saint-Vérand	1900
Guyot François Marie	Vicaire Desservant Desservant	Charlieu (Loire) Dardilly Lyon : <i>Saint-Charles-de-Serin</i>	1886 1897
Guyot Jean-Marie	Vicaire Vicaire	Chirassimont (Loire) Larajasse	1901 1902

## —H—

Hélie Rémy Marius	Desservant Desservant	Meylan (Isère) Villeurbanne : <i>Charpennes</i>	1895
Herr Claude Jean Marie	Vicaire Vicaire Vicaire	Longes Lézigneux (Loire) Saint-Maurice-sur-Dargoire	1892 1893 1894
Huguenet	Desservant Curé	Saint-Etienne-la-Varenne La Pacaudière (Loire)	1878

Nom	Fonction	Lieu d'exercice	Date
Huguet Joseph	Professeur	Saint-Etienne (Loire) : <i>Sainte-Marie</i>	
	Vicaire	Brullioles	1890
	Vicaire	Loire	1892
	Vicaire	Saint-Genest-Lerpt (Loire)	1896
Huillard Jean-Marie	Professeur	Lyon : <i>Institution des Chartreux</i>	1902
	Vicaire	Saint-Jean-la-Buissière	1905
—J—			
Jacquet Maurice	Professeur	Lyon : <i>Saint-Bonaventure</i>	
	Vicaire	Quincieux	1896
	Vicaire	département de la Loire	1897
	Vicaire	Lyon : <i>Sainte-Blandine</i>	
	Vicaire	Belleville	1905
Jacob Camille	Vicaire	Quincieux	1874
	Professeur	Aveize : <i>Petit séminaire de l'Argentière</i>	1880
	Vicaire	Lyon : <i>Saint-Bernard</i>	1885
	Desservant	Souzy	1902
Jalabert Christophe Antoine	Vicaire	Sain-Bel	
	Pro-desservant	Sain-Bel	1890
	Desservant	Sain-Bel	1892
James Etienne	Desservant	Saint-Pierre-la-Palud	1881
	Desservant	Ambierle (Loire)	1888
Jamet André François	Vicaire	Sury-le-Comtal (Loire)	
	Desservant	Chassagny	1885
Jametton Bruno Marie	Vicaire	Joux	1893
Janot François	Professeur	Lyon : <i>Institution des Minimes</i>	
	Vicaire	Régny (Loire)	1886
Jaricot Jean-Claude	Vicaire	Saint-Paul-en-Jarez (Loire)	
	Desservant	Dardilly	1903
Jeandet Jean-François	Pro-desservant	Echalas	
	Desservant	Echalas	1888

Nom	Fonction	Lieu d'exercice	Date
Jeandreau Henri Jean	Vicaire	Régnié	1893
Jeanmaire Joseph	Auxiliaire	Lyon : <i>Saint-Irénée</i> département de l'Ain	1892
	Desservant		1894
Jeanpierre Etienne Pierre	Vicaire	Saint-Laurent-de-Chamousset	1888
	Desservant	Saint-Mamert	
	Aumônier	Neuville-sur-Saône	1892
	Desservant	Les Sauvages	
Jeanton François	Desservant	La Chapelle (Loire)	1893
	Desservant	Mardore	
Jolivet Théodore Marie	Professeur	Saint-Jodard (Loire) : <i>Petit séminaire</i>	1887
	Desservant	Montarcher (Loire)	1892
	Pro-desservant	Echalas	
	Desservant	Ville-sur-Jarnioux	1899
Jomand François Marius	Vicaire	Maclas (Loire)	1903
Jordan Antoine	Curé	Lyon : <i>Saint-Bonaventure</i>	1828
Jordan Joseph René Gabriel	Vicaire	Saint-Nizier-de-Fornas (Loire)	1897
	Vicaire	Juliéas	
	Vicaire	Monsols	
Jordan de Chassagny Joseph Philibert Charles	Vicaire	Saint-Marcel-de-Félines (Loire)	1899
Jouassard Antoine	Aumônier	Saint-Cyr-au-Mont-d'Or : <i>Ursulines</i>	1891
	Desservant	Saint-Vérand	
Joubert Barthélémy Antoine	Auxiliaire	Bourg-de-Thizy	1905
	Vicaire	Bourg-de-Thizy	
Joubert Daniel François	Desservant	La Tourette (Loire)	1893
	Desservant	Létra	
Jouffray Joseph Jean Marie	Desservant	Villeurbanne	août 1891
	Desservant	Saint-Hilaire-de-Brens (Isère) (sans suite ?)	
	Desservant	Parmilieu (Isère)	

Nom	Fonction	Lieu d'exercice	Date
Jourdan Jean-Marie	Vicaire	La Versanne (Loire)	1896
	Vicaire	Saint-Jean-la-Buissière	
Jourdan Marcien	Vicaire	Lyon : <i>Saint-Bonaventure</i>	1877
	Desservant	Dardilly	1882
	Desservant	Givors : <i>Notre-Dame</i>	1893
Jourlin Etienne	Vicaire	Pouilly-sous-Charlieu (Loire)	1894
	Vicaire	Mardore	
	Vicaire	département de la Loire	
Journal Joseph	Vicaire	Saint-Etienne-des-Oullières	1900
	Vicaire	département de la Loire	1901
Journoud Guillaume	Desservant	Quincieux	1892
Juliat Jean Joseph	Vicaire	Villars (Loire)	1905
	Desservant	Saint-Didier-sur-Beaujeu	
Julien Jean-Baptiste	Vicaire	Balbigny (Loire)	1891
	Vicaire	Craponne	
	Desservant	Arcon (Loire)	
	Desservant	Affoux	
Julien Jean-Pierre	Vicaire	Sourcieux-sur-l'Arbresle	1887
	Desservant	Chalain-d'Uzore (Loire)	
Jullien Jean-Claude	Auxiliaire	Saint-Jean-d'Ardières	1898
	Desservant	Saint-Jean-d'Ardières	
Junier	Curé	Tarare : <i>Saint-André</i>	1863
Junier Jean-Pierre	Curé	Saint-Laurent-de-Chamousset	1855

## —K—

Kierchevin Pierre Louis	Professeur	Lyon : <i>Sainte-Croix</i>	1884
	Vicaire	Saint-Paul-en-Jarez (Loire)	1890

Nom	Fonction	Lieu d'exercice	Date
—L—			
La Bonnardière Pierre	Vicaire	Bully (Loire)	1902
Labrosse Pierre Marie	Vicaire	Saint-Georges-de-Reneins	
	Desservant	Vauxrenard	1894
	Desservant	Saint-Victor-sur-Rhins (Loire)	1901
Labruyère Joseph	Professeur	Verrières (Loire) : <i>Petit séminaire</i>	
	Vicaire	Cailloux-sur-Fontaines : <i>Notre-Dame-de-Fontaines</i>	1890
	Vicaire	Belleville	1891
	Vicaire	Oullins	(1900)
	Desservant	Montagny	1902
Lachaize Jean Abel	Desservant	Saint-Jacques-des-Arrêts	
	Desservant	Saint-Julien-en-Jarez (Loire)	1889
Lachal Auguste	Vicaire	Saint-Genis-l'Argentière	
	Desservant	Saint-Genis-l'Argentière	1902
Lachal Claude Antoine Fabien	Desservant	Saint-Broing-les-Moines (Côte-d'Or)	
	Desservant	Saint-Mamert	1897
Lachal Claude Marie Lucien	Vicaire	Rozier-Côte-d'Aurec (Loire)	1862
	Vicaire	Saint-Paul-en-Jarez (Loire)	
	Vicaire	Amplepuis	
	Vicaire	Lyon : <i>Sainte-Croix</i>	
	Desservant	Doizieux (Loire)	1885
Lachal Pierre Auguste	Vicaire	Thel	
	Desservant	Urbise (Loire)	1886
	Desservant	Marnand	
	Desservant	Rozier-Côte-d'Aurec (Loire)	1888
Lachard Jean	Desservant	Saint-Clément-les-Places	
	Curé	Thizy	1874
Lachaud Simon	Vicaire	Saint-Martin-d'Estreaux (Loire)	
	Vicaire	Charentay	1886
	Desservant	Tupin-Semons	1890
	Desservant	Loire	1901

Nom	Fonction	Lieu d'exercice	Date
Lacombe Louis	Professeur Vicaire	Lyon : <i>Institution des Minimes</i> Charly	1889
Lacombe Philippe	Vicaire	Sarcey	1896
Lacroix Jean-Marie	Desservant Desservant	Givors : <i>Les Bans</i> Le Plantay (Ain)	1884 1895
Lafargue Mathieu	Professeur Vicaire Vicaire Vicaire Professeur	Lyon : <i>Saint-Just</i> Souternon (Loire) Changy (Loire) Sainte-Foy-l'Argentière Aveize : <i>Petit séminaire de l'Argentière</i>	1894 1900
Lafay	Desservant Curé	Saint-Lager Beaujeu : <i>Saint-Martin</i>	1868
Lafay Jean François Egide	Aumônier Vicaire	Lyon : <i>Petites Servantes des Pauvres</i> Machézal (Loire)	1873 1890
Laffay Jean-Marie	Aumônier Aumônier Desservant	Limonest Lyon : <i>Providence du Prado</i> Ranchal	1885 1904 1905
Lafon Pierre Germain	Vicaire Vicaire Professeur Vicaire	Rouen (Seine-Maritime) Blacé Oullins Theizé	1890 1896
Lafond	Curé Vicaire	Bois d'Oingt Condrieu	1883 1905
Lafond Mathieu Jean Marie	Desservant Desservant	Cours-la-Ville : <i>La Ville</i> Quincié	1897
Laforest	Vicaire Desservant	Saint-Etienne (Loire) : <i>Sainte-Barbe</i> département du Rhône	1883
Lagorce Louis	Desservant Desservant Desservant	Ville-sur-Jarnioux Saint-Priest-la-Prugne (Loire) Marcilly-d'Azergues	1884 1894
Lancelot Xavier François Jean	Aumônier Desservant	Lyon : <i>hôpital de l'Antiquaille</i> Aveize	1882 1890

Nom	Fonction	Lieu d'exercice	Date	
Landré François	Vicaire	Lyon : <i>Saint-Jean (Primatiale)</i>	1879	
	Desservant	département de la Loire	1895	
Langlois	Desservant	Saint-Cyr-les-Vignes (Loire)	1875	
	Curé	Saint-Bonnet-le-Château (Loire)		
Langre François Marie	Vicaire	Cellieu (Loire)	1881	
	Vicaire	Mably (Loire)	1884	
	Professeur	Lyon : <i>Saint-Jean (Petit séminaire)</i>	1885	
	Vicaire	Saint-Martin-en-Coailleux (Loire)	1886	
Lantillon Jean-Louis	Vicaire	Saint-Haon-le-Vieux (Loire)		
	Vicaire	Orliénas		mars 1886
	Vicaire	Chuyer (Loire)		juillet 1886
	Vicaire	Yzeron		avril 1887
	Vicaire	Sarcey		juillet 1887
	Vicaire	Cottance (Loire)		1888
	Vicaire	Saint-Denis-sur-Coise (Loire)		1896
	Vicaire	Vourles		
Laplace Joseph	Vicaire	La Ricamarie (Loire)		
	Desservant	Cenves		1888
	Desservant	Trades		1899
Lapra	Vicaire	Lyon : <i>Saint-Nizier</i>	(1876)	
	Desservant	Tassin-la-Demi-Lune : <i>La Demi-Lune</i>	1886	
Laramas Jules César	Vicaire	Fontaines-Saint-Martin	1892	
	Auxiliaire	Chasselay	1900	
	Vicaire	Chasselay		
Larbouret François Amable	Vicaire	Saint-Lager	1893	
	Vicaire	Cuinzier (Loire)	1894	
	Vicaire	Charly	1899	
	Vicaire	Saint-Just-d'Avray	1901	
Largeron Jules	Vicaire	Sainte-Foy-les-Lyon	(1879)	
	Desservant	Aveizieux (Loire)	1892	
Laroche Antonin	Vicaire	Lyon : <i>Annonciation</i>	1878	
	Desservant	Les Olmes	1897	



Nom	Fonction	Lieu d'exercice	Date
Larochette Antoine	Vicaire	Saint-Sixte (Loire)	1878
	Aumônier	Lyon : <i>pensionnat des Sœurs de Saint-Joseph</i>	1889
	Desservant	Montrottier : Albigny	1891
Larousse Philippe Ernest	Professeur	Lyon : <i>Saint-Jean (Petit séminaire)</i>	1884
	Vicaire	Lyon : <i>Saint-Polycarpe</i>	1888
	Desservant	Chirassimont (Loire)	1900
Larue Claude Léon	Vicaire	Roanne : <i>Sainte-Anne (Loire)</i>	
	Desservant	Larajasse : <i>Le Mazel</i>	1890
	Desservant	Salt-en-Donzy (Loire)	1895
Larue Jean Claude Marie Rémy	Vicaire	Saint-Etienne (Loire) : <i>Valbenoîte</i>	
	Desservant	Quincieux	1890
	Desservant	Saint-Genest-Lerpt (Loire)	1892
Larue Jean Joseph	Vicaire	Changy (Loire)	1900
	Vicaire	Régnié	1902
	Vicaire	Saint-Just-d'Avray	1905
Lassaigne Etienne	Desservant	Montverdun (Loire)	
	Desservant	Pont-Trambouze	1889
Lathuillière François Claudius Napoléon	Vicaire	Lyon : <i>Saint-Eucher</i>	1884
	Vicaire	Lyon : <i>Saint-Bonaventure</i>	1893
	Desservant	Marchampt	1903
Laurencery Jean	Vicaire	Saint-Etienne (Loire) : <i>Saint-Etienne</i>	
	Desservant	Ranchal	1887
	Desservant	Saint-Joseph (Loire)	1903
Laurençon Jean-Marie	Vicaire	Vaugneray	
	Desservant	Champagne-au-Mont-d'Or	1888
Laurendon Claude Eloi Marie	Vicaire	Aveize	
	Desservant	département de la Loire	1898
Laurens Jacques Théodore Paul	Vicaire	Lyon : <i>Immaculée-Conception</i>	
	Desservant	Maringes (Loire)	1888
Laurent Antoine	Desservant	Saint-Appolinaire	1888

Nom	Fonction	Lieu d'exercice	Date
Laurent François Joseph	Professeur	Lyon : <i>Saint-Jean (Petit séminaire)</i>	1899
	Vicaire	Chasselay	1901
Laurent Jean Baptiste Léon	Vicaire	Pommiers	1899
Laurent Jean-Claude	Aumônier	Oullins	
	Desservant	Lorette (Loire)	1888
	Desservant	Lyon : <i>Saint-André</i>	1892
Lauze Pierre	Vicaire	Cours-la-Ville : <i>Cours</i>	
	Desservant	Vauxrenard	1901
Lauzier Charles Camille	Auxiliaire	Les Sauvages	
	Vicaire	Les Sauvages	1903
Lauzier Pierre Camille	Vicaire	Saint-Etienne-des-Oullières	1898
Lavenaz Vincent Victor Henry	Vicaire	Nervieux (Loire)	
	Vicaire	Saint-Maurice-sur-Dargoire	1888
Lavenir François Marie	Vicaire	Saint-Georges-de-Reneins	
	Desservant	La Tour-de-Salvagny	1892
Leboucq		Les Haies	1883
Lermiller	Aumônier	Grandris	
	Desservant	Montverdun (Loire)	1889
Lesthévenon Antoine Marie	Vicaire	Lentilly	1874
	Vicaire	Lyon : <i>Immaculée-Conception</i>	
	Aumônier	Bourg-Argental (Loire)	1882
	Aumônier	Lyon : <i>Soeurs de Marie Auxiliatrice</i>	1884
	Chapelain	Lyon : <i>Fourvière</i>	1896
	Desservant	Lyon : <i>Bon-Pasteur</i>	1902
	Vicaire	Lyon : <i>Saint-Augustin</i>	1900
Lévêque Jean Baptiste Louis	Professeur	Lyon : <i>Institution des Minimes</i>	
	Vicaire	Haute-Rivoire	1904
Levet Louis Léonard	Vicaire	Saint-Bonnet-des-Quarts (Loire)	1904
Lhospital Antoine	Vicaire	Quincieux	
	Vicaire	Usson (Loire)	1886
Limouzin Joseph Etienne	Vicaire	Châtillon-d'Azergues	1904

Nom	Fonction	Lieu d'exercice	Date
Linossier Antoine	Pro-desservant Desservant	Sainte-Colombe Sainte-Colombe	1900
Linossier Jean-Baptiste	Professeur	Saint-Jodard (Loire) : <i>Petit séminaire</i>	1882
	Vicaire	Lyon : <i>Saint-Maurice</i>	1887
	Desservant	Légny	1902
Livet Louis Auguste	Auxiliaire	Villié-Morgon	
	Vicaire	Villié-Morgon	1893
	Desservant	La Chapelle-de-Mardore	1900
Longeray Etienne	Curé	Beaujeu	1831
Longin Louis Marie Ferdinand	Vicaire	Saint-Bonnet-des-Bruyères	1891
	Vicaire	Mardore	1895
	Vicaire	Saint-Just-la-Pendue (Loire)	1902
Louis Jean-Baptiste	Aumônier	Saint-Etienne (Loire) : <i>Sœurs de Saint-Charles</i>	
	Desservant	Juliéna	1883
Louison	Desservant	Pomeys	1883
Louison Jean-Claude	Vicaire	Ouroux	1899
	Vicaire	département de la Loire	1900
Lugné Etienne Antoine Louis	Vicaire	Coutouvre (Loire)	
	Desservant	Chassagny	1886
Lunel Antoine	Vicaire	département de la Loire	1901

## —M—

Macé Armand Joseph	Professeur	Lyon : <i>Fourvière</i>	(1903)
	Vicaire	Tassin-la-Demi-Lune : <i>Tassin</i>	1905
Macheboeuf Jacques Philippe	Vicaire	Saint-Bonnet-des-Bruyères	1887
Magat	Curé	Saint-Genis-Laval	1851
Magat	Desservant	Chasselay	1892

Nom	Fonction	Lieu d'exercice	Date
Magat Claude Marie	Vicaire	Thizy	1882
Magnin Antoine Eugène	Vicaire	Ouroux	1892
	Vicaire	département de la Loire	1897
Magnin Louis François	Vicaire	Saint-Galmier (Loire)	1891
	Desservant	Grézieu-le-Marché	
Magnin Georges	Desservant	Belleroche (Loire)	1893
	Pro-desservant	Villié-Morgon	
	Desservant	Villié-Morgon	
Magnoloux Désiré Adrien	Vicaire	Gumières (Loire)	1904
Maillet Jean-Marie	Auxiliaire	Lyon : <i>Annonciation</i>	1896
	Vicaire	Grézieu-la-Varenne	1899
Maire François Xavier Lazare	Professeur	Lyon : <i>Saint-Vincent</i>	1889
	Vicaire	Mornant	1895
Maire Jean Prosper	Vicaire	Chessy	(1876)
	Desservant	Saint-Jean-de-Touslas	1896
	Vicaire	Chessy	1903
Maisonneuve François	Vicaire	Juliéna	1886
	Desservant	Nandax (Loire)	
Malatray Jean-Marie	Professeur	Lyon : <i>Saint-Jean (Petit séminaire)</i>	1878
	Aumônier	Lyon : <i>pensionnat du Point-du-Jour</i>	1896
	Desservant	département de la Loire	1903
Mallard	Curé	L'Arbresle	1831
Malleval Pierre Antoine	Vicaire	Thel	1892
	Professeur	Montbrison (Loire) : <i>Petit séminaire</i>	1903
	Vicaire	Saint-Loup	
Mamiot Jean Frédéric	Professeur	Aveize : <i>Petit séminaire de l'Argentière</i>	1888
	Vicaire	Cellieu (Loire)	
Manasser Claude	Vicaire	Sauvain (Loire)	1903

Nom	Fonction	Lieu d'exercice	Date
Manissolle Michel Gabriel Denis	Vicaire	Thel	1895
	Vicaire	Saint-Nizier-d'Azergues	1898
	Vicaire	Violay (Loire)	1900
Marcel Jean-Claude	Desservant	Chambost-Allières : <i>Allières</i>	
	Desservant	Charbonnières-les-Bains	1886
	Desservant	Fontaines-Saint-Martin	1888
Marcoux Antoine	Aumônier	Saint-Etienne (Loire)	
	Desservant	Liergues	1898
	Desservant	Saint-Julien-en-Jarez (Loire) : <i>Chavanne</i>	1904
Marey Pierre Louis	Professeur	Lyon : <i>Institution des Chartreux</i>	
	Vicaire	Larajasse	1895
Margerie Claude	Vicaire	L'Horme (Loire)	1879
	Vicaire	Millery	1882
	Aumônier	Lyon : <i>Hôtel-Dieu</i>	1892
	Desservant	Montmelas	1904
Margoton Charles	Curé	Saint-Georges-de-Reneins	1869
Marthoud Paul	Desservant	Collonges-au-Mont-d'Or	
	Desservant	Cercié	1882
Martin Antoine Jacques	Vicaire	Saint-Just-en-Bas (Loire)	1901
	Vicaire	Blacé	1903
Martin Claude	Vicaire	Longes	
	Vicaire	Mably (Loire)	1886
	Vicaire	Mardore	1889
	Vicaire	Saint-Vérand	1892
	Vicaire	Grigny	1896
	Vicaire	département de la Loire	1901
Martin Claude	Professeur	Lyon : <i>Saint-Vincent</i>	1881
	Vicaire	Bully	1885
	Vicaire	Lyon : <i>Notre-Dame-Saint-Louis- de-la-Guillotière</i>	1891
	Desservant	Saint-Paul-en-Cornillon (Loire)	1899

Nom	Fonction	Lieu d'exercice	Date
Martin Claude	Vicaire	Rive-de-Gier (Loire)	
	Desservant	Sainte-Foy-l'Argentière	1890
	Desservant	La Ricamarie (Loire)	1897
Martin Jean-Baptiste	Vicaire	Thel	1890
Martin Pierre Marie	Vicaire	Neaux (Loire)	
	Vicaire	Joux	1890
Martinière Jean-François	Desservant	Villers (Loire)	
	Desservant	Grigny	1887
Martray Joannès	Vicaire	Saint-Etienne-des-Oullières	1893
	Vicaire	Lamure-sur-Azergues	1895
Massardier Gustave Jean Marie	Vicaire	département de la Loire	1901
Massardier Jean-Baptiste	Vicaire	Rochetaillée (Loire)	
	Vicaire	Quincieux	1886
	Vicaire	Pontcharra-sur-Turdine	1893
	Vicaire	département de la Loire	1901
Massardier Pierre Marie	Vicaire	Lyon : <i>Saint-Paul</i>	1887
	Desservant	Saint-Didier-sous-Riverie	1903
Masson	Vicaire	Lyon : <i>Saint-Pierre-de-Vaise</i>	
	Desservant	Villechenève	1886
Masson Joseph	Aumônier	Lyon : <i>Providence du Prado</i>	1888
	Vicaire	Fontaines-sur-Saône : <i>Saint-Louis</i>	1897
	Vicaire	Condrieu	1900
Masson Pierre André	Professeur	Lyon : <i>Institution des Minimes</i>	1902
	Vicaire	Sainte-Foy-l'Argentière	1903
Massotier Jean	Professeur	Lyon : <i>Institution des Minimes</i>	1899
	Vicaire	Saint-Rambert-l'Île-Barbe	1902
Mathelin Charles Marie	Vicaire	Cordelle (Loire)	1903
	Vicaire	Saint-Didier-au-Mont-d'Or	1905
Mathieu André	Desservant	Lozanne	
	Desservant	Saint-Clément-sur-Valsonne	1897

Nom	Fonction	Lieu d'exercice	Date	
Mathieu Jean	Vicaire	Lyon : <i>Saint-Bonaventure</i>	1882	
	Desservant	Saint-Maurice-sur-Dargoire	1892	
Mathieu Joseph Jean Baptiste	Professeur	L'Arbresle	1894	
	Vicaire			
Mathis Pierre	Professeur	<i>Aveize : Petit séminaire de l'Argentière</i>	1893	
	Vicaire	Unieux (Loire)		
Matray Benoît	Vicaire	Lamure-sur-Azergues	1892	
	Desservant	Belleroche (Loire)	1893	
Maugé Benoît	Desservant	Le Cergne (Loire)	1886	
	Desservant	Saint-Just-d'Avray		
Maurin Jacques	Professeur	Saint-Chamond (Loire)	1891	
	Desservant	Rochetaillée-sur-Saône		
	Curé	Lyon : <i>Saint-Polycarpe</i>		1902
Maurin Pierre François	Professeur	Montbrison (Loire) : <i>Petit séminaire</i>	1898	
	Vicaire	Sainte-Foy-l'Argentière		
	Vicaire	Belleville		1900
Mayery Jérôme	Vicaire	Bessenay	(1877)	
	Desservant	Longes	1887	
Mayoux Gabriel	Vicaire	Bourg-de-Thizy	(1876)	
	Desservant	Aigueperse	1901	
Méchin	Curé	Vaugneray	1878	
	Curé	Lyon : <i>Saint-Bonaventure</i>		
Méchin Jean Marie Eugène	Professeur	Lyon : <i>Saint-Polycarpe</i>	1892	
	Vicaire	Limonest	1896	
Meindre Philibert	Vicaire	Saint-Maurice-sur-Loire (Loire)	1886	
	Vicaire	Grigny		
	Auxiliaire	Lyon : <i>Saint-Polycarpe</i>		(1890)
	Desservant	Saint-Jacques-des-Arrêts		1900
Méjasson Gilbert	Vicaire	Tassin-la-Demi-Lune : <i>Tassin</i>	1897	
	Desservant	Fontaines-Saint-Martin		
Menaide Mathieu	Curé	Lyon : <i>Saint-Nizier</i>	1835	

Nom	Fonction	Lieu d'exercice	Date
Mercier	Desservant Curé	Cercié Vaugneray	1878
Mercier Jean-Marie	Vicaire	Marols (Loire)	1899
Merlat Eugène	Vicaire Desservant	Chazelles-sur-Lyon (Loire) Trèves	1901
Merlat Jean-Marie	Vicaire	Saint-Chamond (Loire) : <i>Notre-Dame</i>	1884
Merle Antoine	Curé	Saint-Laurent-de-Chamousset	1819
Merle Frédéric Xavier	Professeur Vicaire	Lyon : <i>Saint-Jean (Petit séminaire)</i> Vourles	1901 1902
Merle Jean Pierre Benoît	Professeur Vicaire Aumônier Desservant	Lyon : <i>Saint-Bonaventure</i> Lyon : <i>Sainte-Croix</i> Lyon : <i>Soeurs de Marie-Thérèse</i> Bully	1866 1874 1886 1890
Merley	Curé	Lyon : <i>Saint-Bonaventure</i>	1869
Messire Jean Antonin	Vicaire Desservant Desservant	Givors : <i>Saint-Nicolas</i> Saint-Didier-sous-Riverie Roanne : <i>Sainte-Anne (Loire)</i>	(1888) 1902 1903
Meunier	Desservant	Jonage	1896
Meysell Joseph Hilarion	Vicaire	Rozier-Côte-d'Aurec (Loire)	1904
Mézat Jean-Marie	Vicaire Desservant	Lyon : <i>Saint-Polycarpe</i> Tassin-la-Demi-Lune : <i>Tassin</i>	1877 1895
Miallet Pierre	Desservant Curé	Sourcieux-sur-l'Arbresle Bois-d'Oingt	1842
Michallet	Desservant	Lyon : <i>Notre-Dame-de-Bon-Secours</i>	1896
Michallet Jean-Baptiste	Vicaire Desservant	Saint-Haon-le-Châtel (Loire) département du Rhône	1896



Nom	Fonction	Lieu d'exercice	Date
Michalon Jean	Vicaire	Soucieu-en-Jarrest	1889
	Desservant	Aigueperse	
	Pro-desservant	Soucieu-en-Jarrest	1896
	Desservant	Soucieu-en-Jarrest	
Michalon Mathieu	Vicaire	Saint-Martin-la-Plaine (Loire)	1888
	Vicaire	Duerne	
	Desservant	Bard (Loire)	
	Desservant	Saint-Jacques-des-Arrêts (sans suite)	avril 1900
	Desservant	Chambost-Allières : <i>Chambost-Allières</i>	1901
Desservant	département de la Loire	1903	
Michaud	Vicaire	Saint-Etienne (Loire) : <i>La Nativité</i>	1882
	Desservant	Morancé	
	Desservant	Périgneux (Loire)	1892
Michaud Jean Antoine	Vicaire	Saint-Vérand	1889
	Desservant	Saint-Pierre-la-Noaille (Loire)	
Michelin Louis	Vicaire	Charly	1902
	Vicaire	Irigny	1903
Michon Jacques	Vicaire	Meaux	1888
	Vicaire	Luriecq (Loire)	
Micollier Vincent	Professeur	Lyon : <i>Saint-Jean (Petit séminaire)</i>	1895
	Vicaire	Saint-Jean-d'Ardières	
	Desservant	Chambost-Allières : <i>Chambost-Allières</i>	1902
Micolon Grégoire Félix	Desservant	Génillac (Loire) : <i>La Cula</i>	1899
	Desservant	Haute-Rivoire	
Millet Claude Auguste	Vicaire	Saint-Etienne (Loire) : <i>Notre-Dame</i>	1889
	Desservant	Blacé	
Millet Louis Marie Joseph	Vicaire	Pradines (Loire)	1898
	Vicaire	Savigny	
Million Anthelme	Vicaire	Lyon : <i>Saint-Vincent</i>	(1876)
	Desservant	Maclas (Loire)	1891
	Desservant	La Mulatière	1902

Nom	Fonction	Lieu d'exercice	Date
Million Joseph Marie	Desservant	Vourles	1890
	Desservant	Lyon : <i>Saint-Charles-de-Serin</i>	
Mingat Paul Théophile	Vicaire	département de l'Ardèche	1895
Minot Jean Jacques Eugène	Vicaire	Rozier-Côtes-d'Aurec (Loire)	1888
	Vicaire	Brindas	
Mivière Pierre	Professeur	Montbrison (Loire)	1891
	Professeur	Lyon : <i>Saint-Nizier</i>	(1895)
	Vicaire	Chirassimont (Loire)	1896
Mizerin François Marie	Vicaire	Loire	1888
	Vicaire	mars (Loire)	
Molin Jean-Baptiste	Vicaire	Saint-Jean-Bonnefonds (Loire)	1879
	Vicaire	Lyon : <i>Saint-Bernard</i>	1881
	Pro-desservant	Chamboeuf (Loire)	1893
Mollier Marius	Vicaire	Saint-Germain-au-Mont-d'Or	1904
Mondel Jean	Curé	Chessy	1895
Montagny François	Vicaire	Oullins	1893
	Desservant	Bagnols	
	Desservant	Roche-la-Molière (Loire)	
Montagnon	Curé	Givors	1876
Montagnon Jean François Charles	Professeur	<i>Aveize : Petit séminaire de l'Argentière</i>	1885
	Professeur	Lyon : <i>Saint-Jean (Petit séminaire)</i>	1891
	Vicaire	Grammont (Loire) (Sans suite)	1904
	Vicaire	Yzeron	1905
Montagnon Jean-Marie	Vicaire	Courzieux	1893
Montaland Emile	Vicaire	Cogny	1893
	Vicaire	Saint-Georges-de-Reneins	1894
Montellier Claude Eugène	Professeur	Roanne (Loire) : <i>Notre-Dame</i>	1891
	Vicaire	Millery	
	Vicaire	Saint-Etienne-des-Oullières	

Nom	Fonction	Lieu d'exercice	Date
Monternot Charles	Vicaire	Lyon : <i>Saint-Eucher</i>	1888
	Vicaire	Lyon : <i>Notre-Dame-Saint-Louis-de-la-Guillotière</i>	
	Aumônier	Lyon : <i>Soeurs de Jésus-Marie</i>	1898
	Desservant	Cailloux-sur-Fontaines	1902
Monteux Benoît	Vicaire	Yzeron	1902
	Vicaire	Saint-Martin-la-Plaine (Loire)	1904
Montmartin Jean-Baptiste	Vicaire	Saint-Paul-en-Jarez (Loire)	1876
	Vicaire	Lyon : <i>Saint-Augustin</i>	1882
	Vicaire	Lyon : <i>Saint-Nizier</i>	1887
	Desservant	Les Olmes	1896
	Desservant	Cercié	1904
	Desservant	Collonges-au-Mont-d'Or	
Morel Benoît Jean	Aumônier	Villefranche-sur-Saône	1884
	Desservant	Saint-Jean-d'Ardières	
	Vicaire	Saint-Jean-d'Ardières	
Morel Henri	Desservant	Longes	1887
	Desservant	Létra	
Morel Louis Alexandre	Vicaire	Grézieu-la-Varenne	1893
	Vicaire	Saint-Germain-au-Mont-d'Or	1894
	Vicaire	Charly	1895
Morel Paul Marie Joseph	Vicaire	Saint-Clément-sur-Valsonne	1904
Morel Rambert Marie François	Vicaire	Orliénas	1887
Mouillaud Antoine Achille	Vicaire	Saint-Bonnet-le-Troncy	1886
	Vicaire	Lorette (Loire)	
Mouillé Pierre	Vicaire	Ecully	1894
	Desservant	Sail-sous-Couzan (Loire)	
Moulager Jean	Professeur	Lyon : <i>Institution des Chartreux</i>	1896
	Aumônier	Lyon : <i>hospice de la Charité</i>	1898
	Vicaire	Cellieu (Loire)	juin 1901
	Vicaire	Lamure-sur-Azergues	novembre 1901
	Vicaire	Lamure-sur-Azergues	1905
Moulin Etienne Jean Claude	Curé	Saint-Nizier-d'Azergues	1831

Nom	Fonction	Lieu d'exercice	Date
Mourier Jean-Claude	Professeur	Lyon : <i>Saint-François-de-Sales</i>	
	Vicaire	Charly	1892
	Vicaire	Grigny	1894
	Vicaire	Saint-Genis-Laval	1895
Moyne André	Vicaire	Lyon : <i>Saint-Vincent</i>	
	Desservant	Courzieu	1874
	Curé	Chazelles-sur-Lyon (Loire)	1884
Muguet Antoine Marius	Vicaire	département de la Loire	1898
Muller Claude	Vicaire	Ecoche (Loire)	1871
	Vicaire	Lyon : <i>Saint-François-de-Sales</i>	1885
	Desservant	Saint-Julien-sous-Montmelas	1892
	Curé	Lyon : <i>Saint-Polycarpe (sans suite)</i>	1902
—N—			
Nalon Antoine Joseph	Professeur	Lyon : <i>Fourvière</i>	
	Vicaire	Vourles	1897
	Vicaire	Chaponost	1898
Navette	Desservant	Saint-Loup	
	Curé	La Pacaudière (Loire)	1838
Néel Jean-Baptiste	Vicaire	Lyon : <i>Sainte-Anne-du-Sacré-Coeur</i>	
	Vicaire	Lyon : <i>Saint-Denis</i>	1882
	Desservant	Virigneux (Loire)	1891
Neyra Charles Vincent-de-Paul	Aumônier	Belleville : <i>hôpital</i>	
	Desservant	Nuelles	1896
	Desservant	Chambost-Allières : <i>Allières</i>	janvier 1901
Neyrat Camille	Curé	Lyon : <i>Saint-François-de-Sales</i>	1829
Nicolas	Curé	Saint-Symphorien-sur-Coise	1863
Nicolas Benoît	Vicaire	Chambost-Longessaigne	mai 1894
	Professeur	Lyon : <i>Saint-Augustin</i>	mai 1894

Nom	Fonction	Lieu d'exercice	Date
Nitellon Victor Eloi	Vicaire	Lyon : <i>Saint-Bonaventure</i>	
	Aumônier	Lyon : <i>Œuvre des cercles catholiques</i>	
	Desservant	Lyon : <i>Sainte-Blandine</i>	1891
	Desservant	Lyon : <i>Rédemption</i>	1897
Nivet Louis	Professeur	Lyon : <i>Saint-Jean (Petit séminaire)</i>	
	Vicaire	Courzieu	1901
Noailly Antoine	Auxiliaire	Firminy (Loire)	
	Vicaire	Gleizé	1900
	Vicaire	département de la Loire	1901
Noailly Jean-Marie	Curé	Lyon : <i>La Guillotière</i>	1829
Noyel Michel Marius	Vicaire	Lyon : <i>Saint-Pierre-de-Vaise</i>	
	Desservant	Larajasse : <i>Le Mazel</i>	1895
Nugues	Desservant	Saint-Martin-la-Plaine (Loire)	
	Desservant	Tarare : <i>Sainte-Madeleine</i>	1886
—O—			
Odezenne	Vicaire	Vénissieux	
	Vicaire	Roybon (Isère)	1903
Odouard Germain	Vicaire	Ouroux	
	Desservant	Trades	1891
	Desservant	Saint-Bonnet-des-Bruyères	1899
Ogier Jean-Pierre	Desservant	Poule-les-Echarmeaux : <i>Lafont</i>	
	Desservant	Saint-Bonnet-des-Bruyères	1887
Ogier Philippe	Vicaire	Saint-Just-en-Chevalet (Loire)	1902
	Vicaire	L'Arbresle	1903
Olagnon	Curé	Bois-d'Oingt	1825
Olano Paul François Claude (d')	Vicaire	Brullioles	1878
	Vicaire	Saint-Martin-en-Coailleux (Loire)	1887
	Vicaire	Lyon : <i>Saint-Joseph</i>	
	Desservant	Riverie	1899

Nom	Fonction	Lieu d'exercice	Date
Olivier Antoine	Professeur Vicaire	Verrières (Loire) : <i>Petit séminaire</i> Mornant	1889
Olivier Pierre	Professeur Vicaire	Lyon : <i>Institution des Minimes</i> Mardore	1890 1892
Ollagnier Antoine	Précepteur Vicaire	Montbrison (Loire) Thizy (sans suite)	1886
Ollagnier Germain	Vicaire Desservant Desservant	Oullins Lachassagne Brignais	(1888) 1894 1904
Ollagnier Jean-Claude	Vicaire Vicaire	Pontcharra-sur-Turdine Roche-la-Molière (Loire)	1893
Ollagnon Benoît Pierre	Vicaire Vicaire Vicaire Vicaire Desservant	Joux Condrieu (sans suite) Thizy Lyon : <i>Notre-Dame-Saint-Louis- de-la-Guillotière</i> Craponne	1887 1888 1893 1905
Ollivier Joseph	Vicaire Aumônier Desservant	Caluire-et-Cuire : <i>Saint-Clair</i> Lyon : <i>Soeurs du Saint-Sacrement</i> Montchal (Loire)	1881 1896
Origène Jean Joseph Alexis	Desservant Desservant	Propières Roche-la-Molière (Loire)	1887
Ossedat Claude Etienne Marie	Vicaire Vicaire Vicaire	Machézal (Loire) Meys département de la Loire	1890 1902

## —P—

Pagès Adolphe	Vicaire	Sournain (Loire)	1901
Pagon Jean	Vicaire Vicaire	Saint-Denis-sur-Coise (Loire) Pontcharra-sur-Turdine	juin 1901 octobre 1901

Nom	Fonction	Lieu d'exercice	Date
Pailloux Joseph	Vicaire	Cailloux-sur-Fontaines : <i>Fontaines-Notre-Dame</i>	
	Desservant	Saint-Romain-au-Mont-d'Or	1890
	Desservant	Saint-Laurent-d'Oingt	1897
Paire Joseph	Vicaire	Cogny	1903
Palabost Benoît	Vicaire auxiliaire	Lyon : <i>Sainte-Croix</i>	1900
	Vicaire	département de la Loire	1901
Pallanche Etienne Marius	Vicaire	Quincieux	1901
Pallière Jean	Vicaire	Lyon : <i>Saint-Martin-d'Ainay</i>	1881
	Desservant	Lyon : <i>Saint-Bernard</i>	1886
Palluy Jean-Marie	Desservant	Cordelle (Loire)	
	Desservant	Lamure-sur-Azergues	1897
Panel Régis Donat Marie Antoine	Vicaire	Néronde (Loire)	1903
Paradis Jean-Baptiste	Aumônier	Saint-Martin-en-Haut	
	Desservant	Saint-Bonet-les-Oules (Loire)	1898
Parayre Charles	Vicaire	Vals-les-Bains (Ardèche)	1893
Parent Charles François Alexandre	Vicaire	Lyon : <i>Saint-André</i>	(1872)
	Aumônier	Lyon : <i>Petites Sœurs des Pauvres</i>	1882
	Desservant	Lyon : <i>Sainte-Anne-du-Sacré-Coeur</i>	1903
Parent Joseph Philippe Auguste	Vicaire	Aveize	1901
	Vicaire	Fourneaux (Loire)	1904
Paret	Curé	Belleville	1869
	Curé	Lyon : <i>Saint-Denis</i>	1875
Paret	Desservant	Charnay	
	Curé	Pélussin (Loire)	1881
Paret Joseph Marie Emmanuel	Auxiliaire	Vaugneray	
	Vicaire	Vaugneray	1896
	Desservant	Saint-Appolinaire	1904

Nom	Fonction	Lieu d'exercice	Date
Paris	Professeur	Lyon : <i>Saint-Vincent</i>	(1885)
	Vicaire	Coutouvre (Loire)	1889
Paris Jean-François	Vicaire	Roanne (Loire) : <i>Notre-Dame-des-Victoires</i>	
	Desservant	Tupin-Semons	1901
	Desservant	Marcoux (Loire)	1904
Parrel Jean-François	Vicaire	Fontaines-Saint-Martin	1888
Parrel Jean-Louis	Auxiliaire	Charnay	
	Desservant	Charnay	1889
Partenheimer Antoine Anne	Desservant	Taponas	
	Desservant	Cherier (Loire) : <i>Les Moulins</i>	1888
Pascal	Curé	Lyon : <i>Saint-Bonaventure</i>	1828
Passot	Vicaire	Moingt (Loire)	
	Desservant	Varenne-Saint-Germain (Saône-et-Loire) : <i>Saint-Germain-des-Rives</i>	1884
Pastural André	Desservant	Chamelet	
	Desservant	Cogny	1883
	Desservant	Charentay	1899
Pater Vincent	Curé	Lyon : <i>Vaise</i>	
	Curé	Lyon : <i>Saint-Bonaventure</i>	1843
Pathoret Jean Antoine	Professeur	Lyon : <i>Institution des Chartreux</i>	1878
	Vicaire	Lyon : <i>Saint-Bruno</i>	1887
	Desservant	Charentay	1901
Patissier Benoît Jean Marie Julien	Vicaire	Marchampt	1887
	Professeur	Lyon : <i>Institution des Minimés</i>	
	Vicaire	Vauxrenard	1889
	Vicaire	département de la Loire	1895
Patissier François	Vicaire	Lyon : <i>Saint-Bonaventure</i>	(1879)
	Desservant	Lentilly	1889
Patissier Pierre Marie	Vicaire	département de la Loire	1900



Nom	Fonction	Lieu d'exercice	Date
Patouillard Claudius Paul	Vicaire	Rontalon	1889
	Vicaire	Cogny	1895
	Vicaire	Saint-Georges-de-Reneins	1897
Paulet Auguste Charles	Vicaire	Sainte-Catherine-sous-Riverie	1903
Payre Pierre	Vicaire	Lyon : <i>Sainte-Croix</i>	1873
	Desservant	Saint-Didier-sous-Riverie	1882
	Aumônier	Lyon : <i>lycée</i>	
	Desservant	Riverie	
	Desservant	Charbonnières-les-Bains	1888
	Desservant	Lorette (Loire)	1892
Peillod Joseph François	Vicaire	Anse	(1878)
	Desservant	Chessy	1893
Peillon Claude	Vicaire	département de la Loire	1897
Peillon Louis Benoît	Professeur	Aveize : <i>Petit séminaire de l'Argentière</i>	
	Vicaire	L'Etrat (Loire)	1889
Pélissier Jean-Marie	Professeur	Villefranche-sur-Saône : <i>collège de Mongré</i>	1884
	Vicaire	Lyon : <i>Saint-Augustin</i>	1894
	Professeur	Lyon : <i>Institution des Chartreux</i>	1900
	Desservant	Maizilly (Loire)	1903
Penet	Desservant	Régnié	
	Curé	Belmont (Loire) (sans suite)	1848
Perrard Louis Marie Etienne	Desservant	Jas (Loire)	
	Desservant	Saint-Bonet-des-Bruyères	1891
	Desservant	Cherier (Loire) : <i>Moulins-Chérier</i>	1897
Perraton Joseph	Auxiliaire	Lyon : <i>Rédemption</i>	1887
	Desservant	Lapeyrouse (Ain)	1891
	Auxiliaire	Lyon : <i>Sainte-Croix</i>	1897
	Desservant	département du Vaucluse	1899
Perraud Pierre	Vicaire	Echalas	1889
	Vicaire	Néronde (Loire)	1891
	Vicaire	Lyon : <i>Saint-André</i>	1897
	Desservant	La Tourette (Loire)	1902

Nom	Fonction	Lieu d'exercice	Date
Perret	Curé	Fleurie	1865
Perret Emile Jean	Vicaire	département de la Loire	1897
Perret Jean Augustin	Professeur	Lyon : <i>Institution des Minimes</i>	
	Vicaire	Les Ardillats	1886
	Vicaire	Balbigny (Loire)	1891
Perret Jean François Régis	Vicaire	Létra	
	Vicaire	Haute-Rivoire	1888
	Desservant	Pavezin (Loire)	1890
Perret Joseph Jérôme	Desservant	Chambles (Loire)	
	Desservant	Joux	1890
Perret Louis	Vicaire	Lyon : <i>Notre-Dame-de-Bon-Secours</i>	1874
	Vicaire	Lyon : <i>Sainte-Croix</i>	1885
	Desservant	Lentilly	1896
	Desservant	Chambost-Longessaigne	1903
Perret Pierre	Vicaire	Saint-Martin-du-Mont (Ain)	1901
Perret Pierre Joseph Aimé	Vicaire	Les Ardillats	
	Desservant	Les Noës (Loire)	1886
Perret Rémi Pierre	Vicaire	Rozier-Côtes-d'Aurec (Loire)	1897
	Vicaire	Mardore	1902
	Vicaire	Pouilly-les-Feurs (Loire)	1904
Perrier Etienne Marie	Desservant	Lérigneux (Loire)	
	Desservant	Brussieu	1895
Perrier Jean-Marie	Auxiliaire	Salles	
	Desservant	Salles	1892
	Desservant	Lissieu	1898
Perrin Henri	Vicaire	Régnié	1897
Perrin Jean	Vicaire	Ranchal	1887
	Vicaire	Champdieu (Loire)	
	Vicaire	Irigny	1892
Perrin Joseph Emile	Vicaire	Saint-Germain-sur-l'Arbresle	1900
	Vicaire	Mornant	1903

Nom	Fonction	Lieu d'exercice	Date
Perrin Louis	Desservant	Irigny	1880
Perrin Pierre	Vicaire	Beaujeu : <i>Saint-Martin</i>	1901
	Vicaire	Saint-Georges-en-Couzan (Loire)	1904
	Vicaire	Saint-Jean-d'Ardières	1905
Petit Gabriel Victor Arnaud	Professeur	Saint-Jodard (Loire) : <i>Petit séminaire</i>	
	Vicaire	Collonges-au-Mont-d'Or	1905
Pevél Pierre	Vicaire	Blacé	1891
	Vicaire	département de la Loire	1897
Peyrard	Vicaire	Lyon : <i>Saint-Bonaventure</i>	
	Desservant	Dardilly	
	Curé	Neuville-sur-Saône	1849
Peyrard Régis	Desservant	Larajasse : <i>L'Aubépin</i>	
	Desservant	Saint-Maurice-sur-Dargoire	1891
Peyrieux Antoine Marie	Desservant	Saint-Julien-en-Jarez (Loire) : <i>Chavanne</i>	
	Vicaire	Saint-Martin-en-Coailleux (Loire)	février 1886
	Desservant	Saint-Igny-de-Vers	juillet 1886
	Desservant	Rozier-en-Donzy (Loire)	1888
Peyron Eloi Antoine	Vicaire	Pomeys	
	Vicaire	Villerest (Loire)	1888
Peyronnet Rambert	Vicaire	Saint-Maurice-sur-Dargoire (sans suite)	décembre 1894
Peyrot Jean-Baptiste	Vicaire	Saint-Jean-d'Ardières	1891
	Vicaire	Saint-Laurent-de-Chamousset	1895
Picard François	Vicaire	Tarare : <i>Sainte-Madeleine</i>	(1882)
	Desservant	Poncins (Loire)	1892
	Vicaire	Cogny	1897
Picard Jules	Vicaire	Létra	1892
	Vicaire	Vourles	1893
	Professeur	Lyon : <i>Saint-Jean (Petit séminaire)</i>	1895
	Vicaire	Saint-Genis-Laval	1901

Nom	Fonction	Lieu d'exercice	Date
Picard Régis	Vicaire	Violay (Loire)	
	Vicaire	Saint-Laurent-de-Chamousset	1888
	Desservant	Saint-Cyr-sur-le-Rhône	1895
Pichat Antoine Claudius	Vicaire	Marols (Loire)	juin 1901
	Vicaire	Grandris	novembre 1901
	Vicaire	Chevrières (Loire)	1902
Pichon François Jean	Vicaire	Fontaines-Saint-Martin	janvier 1892
	Vicaire	Saint-Laurent-d'Agny	octobre 1892
Picon Amédée	Professeur	Oullins	
	Vicaire	Grésy-sur-Isère (Savoie)	1900
Pie Emile	Vicaire	Beaujeu : <i>Saint-Nicolas</i>	(1878)
	Desservant	La Tourette (Loire)	1893
Pignard Clair	Vicaire	Saint-Maurice-en-Gourgois (Loire)	
	Desservant	Trades	1887
	Vicaire	Les Sauvages	1893
Pincanon André Jules Marie	Précepteur	Arcachon (Gironde)	
	Desservant	Saint-Christophe-la-Montagne	1902
Pion Michel	Professeur	Lyon : <i>Saint-Jean (Petit séminaire)</i>	
	Vicaire	Chasselay	1892
Piot Jean-Baptiste	Professeur	Verrières (Loire)	
	Vicaire	Thizy (sans suite)	juillet 1886
Piquet Ennemond Michel François	Professeur	Lyon : <i>Saint-Eucher</i>	(1885)
	Vicaire	Champdieu (Loire)	1886
	Vicaire	Saint-Just-la-Pendue (Loire)	
	Vicaire	Monsols	1891
	Vicaire	Caluire-et-Cuire : <i>Cuire</i>	1895
	Desservant	département de la Loire	1902
Piquet Jean Etienne	Professeur	Lyon : <i>Saint-Vincent</i>	1883
	Vicaire	Chavanay (Loire)	1886
	Vicaire	Fleurie	1888
	Auxiliaire	Francheville	
	Desservant	Francheville	1903

Nom	Fonction	Lieu d'exercice	Date
Pizet Pierre Marie	Vicaire	Condrieu	
	Vicaire	Blacé	1886
	Desservant	Sainte-Croix (Loire)	1890
Planche	Curé	Monsols	1883
Planche Claude	Vicaire	Cherier (Loire) : <i>Moulins-Chérier</i>	
	Vicaire	Saint-Bonnet-le-Troncy	1897
	Vicaire	Joux	1904
Planche Claude Marie Joseph	Vicaire	Aveize	1905
Planche Jean-Baptiste	Vicaire	Rochetaillée (Loire)	1899
	Vicaire	Haute-Rivoire	1900
	Vicaire	Grandris	1902
Planchet Jacques	Vicaire	département de la Loire	1895
Plantin Joseph Jean François	Desservant	Vaux	
	Desservant	Tassin-la-Demi-Lune : <i>Tassin</i>	1891
Plantin Louis Auguste	Professeur	Lyon : <i>Saint-Bonaventure</i>	(1900)
	Auxiliaire	Lyon : <i>Saint-François-de-Sales</i>	(1903)
	Vicaire	Régnié	1905
Planus Jean-Claude	Aumônier	Les Sauvages : <i>Notre-Dame-de-la-Roche</i>	1885
	Desservant	Ouroux	1903
Plasse	Aumônier	Charly : <i>Sœurs de Saint-Charles</i>	
	Desservant	Viricelles (Loire)	1904
Plasse Claude	Vicaire	Saint-Etienne-des-Ouillères	
	Desservant	Aigueperse	1886
	Desservant	Dracé	1889
Plasse Louis Marie Joseph	Professeur	Saint-Chamond (Loire) : <i>Notre-Dame</i>	
	Vicaire	Saint-Romain-de-Popey	1905
Plasse Marie Alexis Frédéric	Missionnaire	Lyon : <i>Institution des Chartreux</i>	1880
	Desservant	Corcelles	1896
Ploton Pierre	Vicaire	Lyon : <i>Saint-Denis</i>	1881
	Desservant	La Valla (Loire)	1883

Nom	Fonction	Lieu d'exercice	Date
Ploton Pierre Marie	Vicaire	Lentilly	1898
	Professeur	Verrières (Loire) : <i>Petit séminaire</i>	
	Vicaire	Beaujeu : <i>Saint-Nicolas</i>	1902
Pluvy Louis André	Vicaire	Changy (Loire)	1892
	Professeur	Lyon : <i>Institution des Minimes</i>	1896
	Vicaire	Francheville	1899
Poirier Pierre	Vicaire	Pradines (Loire)	1903
Poizat Jean Barthélémy	Desservant	département de l'Ain	1893
Poizat Joseph Marius	Professeur	Lyon : <i>Saint-Augustin</i>	
	Vicaire	Saint-Hilaire-Cusson-la-Valmitte (Loire)	1887
	Vicaire	Saint-Martin-la-Sauveté (Loire)	1890
	Vicaire	Lyon : <i>Saint-Sacrement</i>	1894
	Desservant	Montarcher (Loire)	1900
	Desservant	Alix	1903
	Desservant	Châtelneuf (Loire)	1904
	Vicaire	Larajasse : <i>L'Aubépin</i>	1905
Poizat Simon Auguste	Pro-desservant	Le Breuil	
	Desservant	Le Breuil	1887
Polloce Claude Antoine	Vicaire	Theizé	
	Vicaire	Cenves (Sans suite)	1886
	Vicaire	Saint-Germain-Laval (Loire)	1889
Polloce Jean Nicolas	Vicaire	Saint-Galmier (Loire)	1894
Pollosse Claude Marie Jérémie	Vicaire	Cenves	1886
	Vicaire	Villechenève	1888
	Vicaire	Blacé	1890
	Vicaire	Beaujeu : <i>Saint-Martin</i>	1891
	Vicaire	Belleville	1893
Poncet Jean-Baptiste	Vicaire	Grézieu-le-Marché	1898
Poncet Joannès	Vicaire	Saint-Etienne (Loire) : <i>Saint-Louis</i>	
	Desservant	Cogny	1899
	Aumônier	Charlieu (Loire)	
	Desservant	Grézieu-la-Varenne	1905

Nom	Fonction	Lieu d'exercice	Date
Ponchon Jean Félix	Vicaire	Planfoy (Loire)	
	Vicaire	Ranchal (sans suite ?)	décembre 1886
	Vicaire	Saint-Igny-de-Vers	1888
	Vicaire	Saint-Genest-Malifaux (Loire)	1890
Ponsonnard Etienne Marius	Vicaire	département de la Loire	1900
Pothier Pierre Marie Vital	Vicaire	département de la Loire	1898
Poulat Pierre Marie François	Vicaire	Cours-la-Ville : <i>La Ville</i>	1887
	Vicaire	Chambost-Longessaigne	1889
	Vicaire	Millery	1894
	Vicaire	La Fouillouse (Loire)	1898
Pourrat Esprit Joseph Auguste	Professeur	Lyon : <i>Saint-Jean (Petit séminaire)</i>	1889
	Vicaire	Millery (sans suite)	1892
Pousset Pierre	Curé	Lyon : <i>Saint-Bruno</i>	1829
Pouzet Jean-Marie	Professeur	Lyon : <i>Saint-Georges</i>	1875
	Vicaire	Lyon : <i>Saint-Joseph</i>	1881
	Desservant	Saint-Mamert	1890
Poyard Jean-Pierre	Vicaire	Yzeron	1896
	Vicaire	Ampuis	
	Vicaire	Saint-Julien-Molin-Molette (Loire)	1899
Poyol Auguste Etienne	Professeur	Montbrison (Loire)	1878
	Vicaire	Saint-Martin-en-Haut	1882
	Vicaire	Lyon : <i>Saint-Joseph</i>	1888
	Desservant	Longessaigne	1901
Prajalas Antoine Stéphane	Vicaire	Terrenoire (Loire)	1886
	Vicaire	Lyon : <i>Saint-Vincent</i>	1891
	Aumônier	Lyon : <i>hospice de la Charité</i>	(1903)
	Desservant	Yzeron	1904
Preynat Michel	Vicaire	Saint-Just-en-Chevalet (Loire)	
	Vicaire	Couzon-au-Mont-d'Or	1895
	Vicaire	Orliénas	1899
	Vicaire	Lyon : <i>Saint-Vincent</i>	
	Desservant	département de la Loire	1902
Privat	Curé	Saint-Genis-Laval	1831
	Curé	Lyon : <i>Saint-Irénée</i>	1851

Nom	Fonction	Lieu d'exercice	Date
Prost Clément	Auxiliaire Desservant	Chirouble Chirouble	1894
Prost Pierre Benoît Joseph	Professeur	Lyon : <i>Saint-Jean (Petit séminaire)</i>	avril 1899
	Vicaire	Vaux	juillet 1899
Protière Pierre François	Vicaire	Villefranche-sur-Saône : <i>Notre-Dame</i>	
	Desservant	Jarnioux	1887
	Desservant	Lyon : <i>Bon-Pasteur</i>	1892
Proton Petrus	Vicaire	Tassin-la-Demi-Lune : <i>La Demi-Lune</i>	1896
Prudhomme Jean-Claude		Paris (Seine) : <i>Saint-Nicolas-du-Chardonnet</i>	1898
	Desservant	Salles	1902
Puillet Jérôme	Vicaire	Saint-Bonnet-des-Bruyères	1896
	Vicaire	mars (Loire)	1905
Pupier	Curé	Lyon : <i>Saint-Paul</i>	1859
Pupier Jean-Claude	Vicaire	Longessaigne	1890
Putet Jean Antoine	Vicaire auxiliaire	Joux	
	Vicaire auxiliaire	Pouilly-les-Feurs (Loire)	1903
Putod	Desservant	La Fouillouse (Loire)	
	Curé	Tarare : <i>Saint-André</i>	1881
Puy Jean Marie Louis	Vicaire	Vernaison	1890

—Q—

Quiblier Joseph	Vicaire	Marlhes (Loire)	
	Vicaire	Cailloux-sur-Fontaines :	
		<i>Fontaines-Notre-Dame</i>	1896
	Vicaire	Chaponost	1903
	Vicaire	Saint-Haon-le-Châtel (Loire)	1904



Nom	Fonction	Lieu d'exercice	Date
Quillon	Desservant Curé	Champagne-au-Mont-d'Or Saint-Héand (Loire)	1877
<b>—R—</b>			
Radix Jean-François	Desservant	Saint-Rambert-l'Ile-Barbe	(1876)
Raffin	Aumônier Curé	Roanne (Loire) : <i>hôpital</i> Belleville	(1868) 1878
Ragey Benoît Clément	Vicaire	Saint-Appolinard (Loire)	
	Vicaire	Ranchal	février 1887
	Vicaire	Propières	juillet 1887
	Vicaire	Virigneux (Loire)	1889
Rajat Joseph	Desservant	Saint-Julien-Molin-Molette (Loire)	
	Desservant	Tarare : <i>Sainte-Madeleine</i>	1896
Rajot Jean	Vicaire	Jonzieux (Loire)	1899
Ramage Joseph	Vicaire auxiliaire	Soucieu-en-Jarrest	
	Vicaire	Unieux (Loire)	1895
	Desservant	Ancy	1900
Rambaud Louis	Vicaire	Lyon : <i>Saint-Denis</i>	1879
	Desservant	Roisey (Loire)	1885
Randon Jean-François	Vicaire	Lyon : <i>Saint-Eucher</i>	1875
	Desservant	Chirassimont (Loire)	1885
	Desservant	Caluire et Cuire : <i>Saint-Clair</i>	1892
Rat Antoine	Vicaire	Longes	1898
Ravet Joseph Pierre Victor	Vicaire	Lentilly	
	Vicaire	Tassin-la-Demi-Lune : <i>la Demi-Lune</i>	1891
	Aumônier Desservant	Caluire et Cuire : <i>Cuire</i> Lachassagne	1903
Ravot Jean	Vicaire	Saint-Didier-au-Mont-d'Or	1889

Nom	Fonction	Lieu d'exercice	Date
Ravut Pierre Paul Emile	Vicaire Desservant	Neuville-sur-Saône Cailloux-sur-Fontaines : <i>Fontaines-Notre-Dame</i>	1897
Rebbé Noël	Vicaire	Saint-Etienne (Loire) : <i>Saint-Jean-François-Régis</i>	1895
	Desservant	Les Sauvages	1903
	Desservant	Renaison (Loire)	
Recorbet Pierre	Vicaire	Claveisolles	1895
Régnier	Curé	Saint-Symphorien-sur-Coise	1879
Rejouy Louis Guillaume	Aumônier	Beaujeu	1905
	Desservant	Vernaison	
Relave Jean-Pierre	Vicaire	Saint-Germain-sur-l'Arbresle	1886
	Vicaire	Saint-Just-la-Pendue (Loire)	
	Professeur	Aveize : <i>Petit séminaire de l'Argentière</i>	
	Vicaire Aumônier Desservant	Quincié Charlieu (Loire) Lentilly	1890 1903
Relave Pierre Louis	Professeur	Lyon : <i>Saint-Jean (Petit séminaire)</i>	1878
	Vicaire	Chirassimont (Loire)	1886
Relave Pierre Maxime	Professeur	Montbrison (Loire) : <i>Petit séminaire</i>	1874
	Professeur	Lyon : <i>Saint-Jean (Petit séminaire)</i>	1883
	Vicaire	Sury-le-Comtal (Loire)	1891
Renard Jean Marie Fernand	Vicaire	Le Bugue (Dordogne)	1904
Repelin-Bertinet Geoffroy Marie	Vicaire	Saint-Jean-en-Royan (Drôme)	1897
Ressicaud Jean-François	Vicaire	Villerest (Loire)	1899
Révérand Jean	Vicaire	Neuville-sur-Saône	1897
	Desservant	Fleurieu-sur-Saône	
Revol Etienne	Maître de cérémonie	Lyon : <i>Saint-Jean (Primatiale)</i>	1880
	Desservant	Ampuis	1891

Nom	Fonction	Lieu d'exercice	Date
Revol Louis	Aumônier	Lyon : <i>Hôtel-Dieu</i>	1886
	Aumônier	Lyon : <i>hôpital de la Croix-Rousse</i>	1886
	Desservant	Gleizé	1889
Rey Désiré Jacques	Directeur	Aveize : <i>Petit séminaire de l'Argentière</i>	
	Desservant	Pomeys	1891
Rey Etienne	Vicaire	Lyon : <i>Saint-Paul</i>	1872
	Desservant	Odenas	1886
	Desservant	Saint-Forgeux	1892
Rey Etienne	Vicaire	Lyon : <i>Annonciation</i>	
	Vicaire	Lyon : <i>Notre-Dame-Saint-Louis-de-la-Guillotière</i>	
	Professeur	Lyon : <i>Institution des Minimes</i>	
	Vicaire	Irigny	1889
	Vicaire	Lyon : <i>Saint-Polycarpe</i>	1902
	Desservant	Marclopt (Loire)	1904
Rey Laurent	Professeur	Aveize : <i>Petit séminaire de l'Argentière</i>	
	Vicaire	Aveize	1898
	Vicaire	Haute-Rivoire	1903
Reymondier Jean-Marie	Vicaire	Saint-Nizier-de-Fornas (Loire)	1904
Reymondon Jean-Baptiste	Vicaire	Brullioles	1888
	Vicaire	Bois d'Oingt	1890
	Vicaire	Amplepuis	
	Vicaire	Chérier (Loire)	(1895)
	Desservant	Saint-Bonnet-des-Bruyères	1905
Reynard François Justin	Vicaire	Lyon : <i>Saint-François-de-Sales</i>	1873
	Desservant	Brindas	1888
Reynard Jean	Vicaire	Rive-de-Gier (Loire)	
	Desservant	Sainte-Foy-l'Argentière	1897
Reynaud Claude	Vicaire	département de la Loire	1900
Ribeyron Romain Claude Joseph	Vicaire	Saint-Just-d'Avray	1897

Nom	Fonction	Lieu d'exercice	Date
Richard Jean-Pierre	Vicaire	Saint-Sauveur (Loire ?)	
	Vicaire	Larajasse	1886
	Vicaire	Ecoche (Loire)	1892
	Desservant	Propières	1901
Richard Joseph	Professeur	Saint-Chamond (Loire) : <i>Notre-Dame</i>	
	Vicaire	Saint-Martin-en-Haut	1896
Richard Joseph	Vicaire	Roche-la-Molière (Loire)	1901
Richard Vital	Vicaire	Firminy (Loire)	
	Desservant	Amplepuis : <i>Huissel</i>	1892
Richardone Eugène	Vicaire	Saint-Germain-au-Mont-d'Or	1903
Riche Christophe Claude	Vicaire	Châtillon-d'Azergue	1899
Ricou Louis Aimé	Desservant	La Versanne (Loire)	
	Desservant	Charentay	1886
Rigaud Antoine	Curé	Bois-d'Oingt	1857
Rigaud Joseph	Vicaire	Vaux	
	Desservant	Lozanne	1899
Rimoz de la Rochette Pierre Romain Maxime	Pro-curé	Thizy	1843
	Curé	Thizy	1847
Rival	Curé	Saint-Genis-Laval	1867
Rival Pierre Henri	Professeur	Lyon : <i>Saint-Augustin</i>	1890
	Vicaire	Crémeaux (Loire)	1894
	Vicaire	Cordelle (Loire)	
	Vicaire	Saint-Jean-la-Bussière	1899
	Vicaire	Saint-Jean-d'Ardières	1900
	Desservant	Châtelneuf (Loire)	1905
Rivière	Vicaire	Le Pérreon	
	Vicaire	Saint-Just-sur-Loire (Loire)	1891
Rivière Claude Marie	Vicaire	département de la Loire	1895

Nom	Fonction	Lieu d'exercice	Date
Rivière Claude Marie Barthélémy	Desservant Desservant	Marclopt (Loire) Cours-la-Ville : <i>La Ville</i>	1904
Rivière Francisque Marie Joseph	Vicaire	Maclas (Loire)	1899
Rivoire Jean Marie Luc Evariste	Aumônier Vicaire	Lyon : <i>Saint-Paul</i> Yzeron	1887
Rivory Jean Henri Joseph	Desservant Desservant Desservant Desservant	Bibost Poncins (Loire) Les Ardillats (sans suite) Saint-Etienne-des-Ouillères	1882 1891 1892
Robert	Vicaire	Quincieux	1882
Robert Antoine Marie	Vicaire Vicaire Vicaire Desservant Vicaire	Charly Grigny Theizé Avenas (sans suite) Saint-Just-la-Pendue (Loire)	1888 1889 septembre 1891 novembre 1891
Robert Augustin	Vicaire Vicaire Vicaire Vicaire Vicaire Vicaire Vicaire Aumônier Desservant Desservant Desservant	Amplepuis Blacé (sans suite) Saint-Germain-Laval (Loire) Haute-Rivoire La Talaudière (Loire) Pélussin (Loire) : <i>Saint-Jean</i> Villié-Morgon Roanne (Loire) Morancé Saint-Christophe-la- Montagne (sans suite) Ranchal	novembre 1886 juin 1887 1888 1892 1900 septembre 1903 décembre 1903
Robert (Charles)	Aumônier Curé	Lyon : <i>hospice de la Charité</i> Lyon : <i>Saint-Bruno</i>	1902

Nom	Fonction	Lieu d'exercice	Date
Robert Etienne Victor	Vicaire	Moingt (Loire)	1889
	Aumônier	Charly : <i>Frères Maristes</i>	
	Vicaire	Gleizé (sans suite)	avril 1893
	Vicaire	Maringes (Loire)	octobre 1893
	Desservant	Vernay	1895
	Desservant	Bagnols	1899
	Vicaire	Rontalon	janvier 1901
	Desservant	Leignecq (Loire)	1903
Robert Eugène Jean Baptiste	Aumônier	Couzon-au-Mont-d'Or : <i>asile Saint-Léonard</i>	
	Vicaire	Couzon-au-Mont-d'Or	1895
	Desservant	Montagny	1897
	Desservant	département de la Loire	1902
Robert François Joseph Auguste	Vicaire auxiliaire	Vaugneray	
	Vicaire	Mornant	1892
Robert Jean	Vicaire	Saint-Clément-sur-Valsonne	1892
	Vicaire	Saint-Genest-Malifaux (Loire)	1893
Robert Jean-Baptiste	Vicaire	Saint-Maurice-sur-Dargoire	1888
Robert Joannès	Vicaire	département de la Loire	1901
Robin	Curé	Villeurbanne	1866
Roche Félix	Vicaire	Meaux	1893
Rochet Jean-Pierre	Vicaire	Châtillon-d'Azergues	
	Desservant	Palogneux (Loire)	1892
Rochette Antoine	Professeur	Lyon : <i>Saint-Denis</i>	1880
	Vicaire	Neulise (Loire)	1887
Rochette Auguste	Vicaire	Montchal (Loire)	1896
Rochette Claude	Professeur	Lyon : <i>Saint-Bonaventure</i>	1891
	Vicaire	Mornant	1897
Rollin	Desservant	Les Sauvages	
	Desservant	Saint-Forgeux-Lespinasse (Loire)	1884

Nom	Fonction	Lieu d'exercice	Date
Rollin Alexis	Vicaire	Yzeron	juin 1890
	Vicaire	Bellegarde (Loire)	novembre 1890
Ronzier Claude Marie	Aumônier Desservant	Roanne (Loire) Saint-Christophe-la-Montagne	1903
Rose André	Vicaire	Cours-la-Ville : <i>Cours</i>	1879
	Vicaire	Chenelette	1887
	Desservant	Saint-Cyr-de-Valorges (Loire)	1889
Rotagnon Pierre Antoine Joannès	Vicaire	Sainte-Colombe (Loire)	1897
	Vicaire	Ampuis	1900
Rouchon Denis Laurent	Vicaire	Lyon : <i>Saint-Denis</i>	1885
	Desservant	Longessaigne	1895
	Desservant	Saint-Jean-Bonnefonds (Loire)	1901
Roué Jean-Baptiste	Desservant	La Chambonie (Loire)	
	Desservant	Taponas	1888
	Desservant	La Tour-en-Jarez (Loire)	1902
Roule Pierre	Professeur	Tarare : <i>Saint-André</i>	1894
	Vicaire	Cours-la-Ville : <i>La Ville</i>	1897
Roulet André Marie	Vicaire	Lyon : <i>Saint-Polycarpe</i> département de la Drôme	1892
Rouppert Paul Gustave Victor	Vicaire	Estivareilles (Loire)	1900
	Vicaire	Chazay-d'Azergues	1905
Rouquette Marie Laurent Henri	Aumônier	Vourles	
	Vicaire	Vourles	1898
Roussier François Benoît	Vicaire	Craponne	1888
	Vicaire	Givors : <i>Notre-Dame</i>	(1890)
	Desservant	Unias (Loire)	1904
Routier Pierre Emile	Vicaire	Lyon : <i>Saint-Polycarpe</i>	1860
	Curé	Vernaison	1869
	Curé	Brignais	
	Aumônier	Lyon : <i>Hôtel-Dieu</i>	1873
	Curé	Lyon : <i>Saint-Nizier</i>	1879

Nom	Fonction	Lieu d'exercice	Date
Roux Charles Frédéric	Vicaire	département de la Loire	1896
Roux Jacques	Vicaire	département de la Loire	1901
Roux Jean-Baptiste	Vicaire	Saint-Maurice-sur-Dargoire	1893
Roux Jean-François	Vicaire	Essertines-en-Donzy (Loire)	1902
Rouzier Claude Marie	Vicaire	Saint-Bonnet-des-Bruyères	
	Vicaire	Saint-Etienne-la-Varenne	1887
	Vicaire	Loire	1888
	Vicaire	Saint-Martin-la-Plaine (Loire)	1892
Roy François Henri	Vicaire	Vénissieux	1886
	Desservant	Vénissieux	1891
Royer	Curé	Villeurbanne	1901
Royer François Régis Cyprien	Vicaire	Bourg-Saint-Andéol (Ardèche)	
	Vicaire	Loire	1896
	Vicaire	Lyon : <i>Bon-Pasteur</i>	1902
	Desservant	Alix	1904
Rozier Pierre	Desservant	Propières	
	Curé	Fleurie	1837
Ruard Etienne Victor Marie	Professeur	Lyon : <i>Saint-Bonaventure</i>	(1888)
	Vicaire	Feurs (Loire)	1894
Rudolph Hugues Ernest	Vicaire	Lyon : <i>Saint-Pierre-de-Vaise</i>	
	Desservant	Moiré	1884
	Desservant	Sarcey	1888
Ruffin Jean Claude Marie	Desservant	Pommiers	
	Curé	Fleurie	1842
Rulrière Paul Marie Auguste	Vicaire	La Gresle (Loire)	1899

## —S—

Sabatier Benoît Claudius	Professeur		
	Vicaire	Joux	1893
	Vicaire	Cours-la-Ville : <i>La Ville</i>	1901



Nom	Fonction	Lieu d'exercice	Date
Sachet Alphonse Marie Joseph	Supérieur	Montbrison (Loire) : <i>Petit séminaire</i>	(1888)
	Desservant	Sainte-Foy-les-Lyon	1900
Sage Elisée	Vicaire	Cuinzier (Loire)	1898
Sage Mathieu Germain	Curé	Anse	1864
Salignat Jean Benoît	Desservant	Les Sauvages	1889
	Desservant	Noailly (Loire)	
Salles Jean	Vicaire	Saint-Just-en-Chevalet (Loire)	1888
	Vicaire	La Talaudière (Loire)	1891
	Auxiliaire	Lyon : <i>Saint-Martin-d'Ainay</i>	1896
	Desservant	département de la Loire	1900
Sambardier Charles	Professeur	Montbrison (Loire) : <i>Petit séminaire</i>	(1881)
	Vicaire	Lyon : <i>Saint-Denis</i>	1886
	Desservant	département de la Loire	1900
Samuel Joseph	Vicaire	Roche-la-Molière (Loire)	1893
	Desservant	Saint-Mamert	
	Desservant	Lupé (Loire)	
Sanerot Stéphane Honoré	Vicaire	Saint-Genis-l'Argentière	1902
Sanlaville Charles	Vicaire	Saint-Jean-d'Ardières	1905
Sarnin Louis Joseph	Vicaire	Lamure-sur-Azergues	1893
	Vicaire	département de la Loire	1895
Saron Augustin François Joseph	Professeur	Lyon : <i>Annonciation</i>	1894
	Vicaire	Saint-Maurice-sur-Dargoire	octobre 1894
Sarry Emile André	Professeur	Montbrison (Loire) : <i>Petit séminaire</i>	1890
	Aumônier	Lyon : <i>pensionnat du Sacré-Cœur-aux-Anglais</i>	1893
	Professeur	Lyon : <i>Institution des Minimes</i>	1896
	Professeur	Lyon : <i>Saint-Jean (Petit séminaire)</i>	1898
	Desservant	Lentigny (Loire)	1904

Nom	Fonction	Lieu d'exercice	Date
Sartre Joseph Louis	Vicaire	département de la Loire	1901
	Auxiliaire	Lyon : <i>Saint-Nizier</i>	1902
	Vicaire	Saint-Haon-le-Vieux (Loire)	1904
Saunier Jean Aimé Pierre	Vicaire	Saint-Julien-Labrousse (Ardèche)	1900
Sauvage Auguste Jean-Marie	Vicaire	Saint-Clément-sur-Valsonne	1896
Sauvignet Jean Félix	Vicaire	Saint-Régis-du-Coin (Loire)	1904
Sauvignet Jean-Pierre	Auxiliaire	Anse	1899
	Vicaire	Anse	
Savey Félicien Emile Marie	Professeur	Lyon : <i>Institution des Minimes</i>	1901
	Desservant	Saint-Genis-les-Ollières	
Schmelzle Joseph	Vicaire	Chalmazel (Loire)	1904
Seignol François Eugène	Vicaire	Cherier (Loire) : <i>Moulins-Chérier</i>	1892
	Vicaire	Châtillon-d'Azergues	
	Vicaire	département de la Loire	
	Vicaire	Givors : <i>Saint-Nicolas</i>	
	Desservant	Frontenas	
Seignol Pierre Marie Laurent	Vicaire	Saint-Haon-le-Vieux (Loire)	1896
Sellier	Desservant	Millery	1891
Serin Jean-Marie	Vicaire	Jullié	1903
Serre Louis Henri	Professeur	Lyon : <i>Saint-Jean (Petit séminaire)</i>	1873
	Vicaire	Violay (Loire)	1891
	Vicaire	Saint-Didier-au-Mont-d'Or	1896
	Vicaire	Messimy	janvier 1900
	Vicaire	Saint-Etienne-la-Varenne	juillet 1900
Serres Marie Louis Antoine	Professeur	Lyon : <i>Saint-Jean (Petit séminaire)</i>	1873
	Aumônier	Lyon : <i>Soeurs de Marie-Thérèse</i>	1880
	Vicaire	Saint-Denis-sur-Coise (Loire)	1891
	Desservant	Bellegarde (Loire)	1896
Serrey Alphonse Auguste	Vicaire	Berrias (Ardèche)	1898
Servant	Vicaire	Lyon : <i>Saint-Georges</i>	1842
	Curé	Lyon : <i>Saint-Georges</i>	

Nom	Fonction	Lieu d'exercice	Date
Seux Jean-François	Vicaire	Saint-Clément-sur-Valsonne	1886
	Vicaire	Saint-Georges-de-Reneins (sans suite)	janvier 1892
	Vicaire	Condrieu	mai 1892
	Vicaire	Villefranche-sur-Saône : <i>Notre-Dame</i>	
	Vicaire	Doizieux (Loire)	1904
Signerin	Curé	Beaujeu	1868
Signerin Charles	Vicaire	Lyon : <i>Saint-Pierre</i>	(1873)
	Desservant	Chevrières (Loire)	1890
Simon Antoine	Vicaire	Sain-Bel	1890
	Vicaire	Villefranche-sur-Saône : <i>Notre-Dame</i>	
	Vicaire	Courzieu	1904
	Desservant	département de la Loire	1905
Simon Guillaume	Vicaire	Saint-Romain-de-Popey	
	Vicaire	La Pacaudière (Loire)	1888
Simon Jean	Professeur	Aveize : <i>Petit séminaire de l'Argentière</i>	
	Desservant	Courzieu	1901
Simone Jean Antoine	Professeur	Lyon : <i>Saint-Vincent</i>	(1895)
	Vicaire	Saint-Laurent-d'Agny	1896
Socquet Laurent Marie	Professeur	Montbrison (Loire) : <i>Petit séminaire</i>	1878
	Professeur	Lyon : <i>Saint-Joseph</i>	1888
	Professeur	Lyon : <i>Institution des Minimes</i>	1889
	Directeur	Lyon : <i>Institution des Minimes</i>	1894
	Desservant	Saint-Rambert-l'Île-Barbe	1902
Soleillant Jacques Henri	Aumônier	Brignais : <i>école professionnelle</i>	
	Desservant	Saint-Priest-la-Roche (Loire)	1902
Solle Jean-Marie	Vicaire	Crémeaux (Loire)	1896
Sorlon Ambroise Félicien	Vicaire	Neaux (Loire)	
	Vicaire	Soucieu-en-Jarrest	1889
Sornay Jean-Claude	Vicaire	Saint-Julien-en-Jarez (Loire)	
	Vicaire	Belleville	1905

Nom	Fonction	Lieu d'exercice	Date
Soulier François	Vicaire	Dardilly	1875
	Précepteur	Paris (Seine)	1880
	Desservant	Saint-Mamert	1886
Soulier Pierre	Vicaire	Orliénas	1902
Souvignet Emile	Professeur	Lyon : <i>Saint-Just</i>	1893
	Vicaire	Véranne (Loire)	1894
	Professeur	Verrières (Loire) : <i>Petit séminaire</i>	
	Vicaire	Propières	1896
	Vicaire	département de la Loire	1900
Souvignet Prosper Jean Marie	Vicaire	Saint-Régis-du-Coin (Loire)	
	Vicaire	Saint-Bonnet-des-Bruyères	1888
	Vicaire	La Grand-Croix (Loire)	1891
Souzy Romain Georges	Vicaire	Champoly (Loire)	1896
Staron Antoine	Vicaire	Saint-Forgeux	(1877)
	Desservant	Sainte-Agathe-en-Donzy (Loire)	1894
Subtil Jean-Baptiste	Desservant	Lamure-sur-Azergues	
	Curé	Saint-Just-Saint-Rambert (Loire) : <i>Saint-Rambert</i>	1863
Suc Joseph Albéric	Professeur	Roanne (Loire) : <i>Notre-Dame</i>	
	Vicaire	Saint-Just-d'Avray	1891
	Vicaire	Belleville	1897
	Desservant	Lavieu (Loire)	1905
Suchet François	Desservant	Tartaras (Loire)	
	Desservant	département de la Loire	1895
Sylvoz Louis Claude François	Professeur	Lyon : <i>Saint-Paul</i>	
	Vicaire	Pouilly-sous-Charlieu (Loire)	1894

## —T—

Tachon	Desservant	Emeringes	
	Desservant	Marclopt (Loire)	1884

Nom	Fonction	Lieu d'exercice	Date
Tachon François Eugène	Vicaire	Lyon : <i>Saint-Paul</i>	(1881)
	Desservant	Vaux	1891
	Desservant	Pontcharra-sur-Turdine	1897
Tamain	Curé	Givors	1856
	Curé	Villefranche-sur-Saône	1861
Tamet	Desservant	Vaux	
	Curé	Néronde (Loire)	1848
Tamin Marie Joseph	Vicaire	Saint-Martin-la-Plaine (Loire)	
	Vicaire	Condrieu	1892
Tarchet Jean-Baptiste	Vicaire	Létra	1897
	Vicaire	Joux	1901
	Vicaire	Roche-la-Molière (Loire)	1904
Tarchier Antoine Louis	Vicaire	Chaponost	1904
Tardy Claude Marie	Vicaire	Saint-Victor-sur-Loire (Loire)	
	Vicaire	Ranchal (sans suite ?)	mai 1886
Tardy Jean Régis	Vicaire	Le Perréon	(1891)
	Vicaire	Vernaison	1895
Tardy Nicolas	Auxiliaire	Lyon : <i>Saint-Joseph</i>	
	Vicaire	Dardilly	1887
Tenant François	Auxiliaire	Courzieu	1902
	Professeur	Lyon : <i>Saint-Jean (Petit séminaire)</i>	
	Vicaire	Courzieu	1904
Terraillon Etienne François	Aumônier	Saint-Genis-Laval	
	Vicaire	département de la Loire	1903
Terrasson Jean-Baptiste	Vicaire	Saint-Laurent-d'Agny	
	Desservant	Saint-Julien-en-Jarez (Loire) : <i>Chavanne</i>	1884
	Desservant	Givors : <i>Notre-Dame</i>	1889
	Desservant	Saint-Etienne (Loire) : <i>Saint-Roch</i>	1892
Thélisson Joseph	Vicaire	Sainte-Catherine-sous-Riverie	1880
	Vicaire	Terrenoire (Loire)	1880
	Vicaire	Lyon : <i>Saint-Pierre-de-Vaise</i>	1884
	Desservant	Coise	1903

Nom	Fonction	Lieu d'exercice	Date
Théoleyre Pierre	Professeur	Lyon : <i>Saint-Bruno</i>	
	Vicaire	Grézieu-la-Varenne	1887
	Vicaire	Dardilly	1893
	Précepteur	Chevinay	
	Vicaire	Yzeron	1896
Therme Louis Antoine	Vicaire	département de l'Ardèche	1897
Thévenard	Curé	Neuville-sur-Saône	1823
Thévenard Jean Benoît	Vicaire	Lyon : <i>Saint-Maurice</i>	(1872)
	Pro-desservant	Chamelet	1884
	Desservant	Saint-Etienne (Loire) : <i>Sainte-Barbe</i>	1893
Thévenet	Desservant	Propières	
	Curé	Chazelles-sur-Lyon (Loire)	1845
Thévenet Louis Pierre Rémy	Vicaire	Poule-les-Echarmeaux	1904
Thévenon Jean Pierre Faustin	Aumônier	Lyon : <i>hospice de la Charité</i>	1880
	Desservant	Saint-Laurent-d'Oingt	1885
	Desservant	Saint-Marcel-de-Félines (Loire)	1897
	Desservant	Tarare : <i>Sainte-Madeleine</i>	1903
Thévenot Arnaud	Vicaire	Claveisolles	1902
Thillier Claude	Vicaire	Colombier (Loire)	
	Vicaire	Bessenay	1887
	Vicaire	Saint-Etienne (Loire) : <i>Saint-Ennemond</i>	
	Desservant	Saint-Mamert	1903
Thinon Paul Marie Joseph	Professeur	Lyon : <i>Saint-Bruno</i>	
	Vicaire	Juliéna	1891
	Vicaire	département de la Loire	1897
Thiollière Jean François Régis	Vicaire	département de la Loire	1903
Thiollière Joseph Philibert	Aumônier	Lyon : <i>Providence du Prado</i>	(1888)
	Desservant	Les Sauvages	1889
	Desservant	La Versanne (Loire)	1892
Thivin Pierre Marie	Vicaire	Belleville	
	Desservant	Les Ardillats	1891
	Desservant	Saint-Julien-Molin-Molette (Loire)	1899

Nom	Fonction	Lieu d'exercice	Date
Thomas Petrus Marius	Aumônier Vicaire	Lyon : <i>Providence du Prado</i> Les Sauvages	1889
Thomé Claude Hippolyte	Vicaire	Saint-Laurent-d'Agnay	1895
Tourret André	Vicaire Vicaire Desservant Desservant	Saint-Maurice-en-Gourgois (Loire) Gumières (Loire) Avenas Jas (Loire)	1887 1887 1891
Trabucco Jules Etienne	Aumônier Desservant Desservant	Roanne (Loire) Cours-la-Ville : <i>La Ville</i> Fontaines-sur-Saône : <i>Saint-Louis</i>	1897 1904
Trambouze Félix Marie	Desservant	Marcy	1899
Travard Louis	Vicaire Desservant	Liergues Liergues	1876 1888
Treille Claude	Vicaire Desservant	Chambost-Longessaigne Cherier (Loire)	1885
Trémoulhéac	Vicaire Desservant	Lyon : Saint-Nizier Couzon-au-Mont-d'Or	1893
Triomphe	Aumônier Desservant	Caluire et Cuire : <i>Bénédictines</i> Doizieux (Loire)	(1895) 1896
Triomphe Henri Georges	Vicaire	Saint-Just-en-Bas (Loire)	1905
Troncy Etienne Marie	Vicaire Vicaire Vicaire Vicaire Vicaire Desservant	Echalas Grézieu-le-Marché Cuinzier (Loire) Saint-Lager Saint-Igny-de-Vers Saint-Georges-d'Urfé (Loire)	1888 1893 1894 1897 1904
Troncy Joachim	Vicaire Desservant Desservant	Lyon : <i>Saint-Just</i> Arnas Brindas	1887 1895
Trottet Jean-Baptiste	Précepteur Vicaire Vicaire Desservant	Montagny (Loire) Fleurie Thizy Pouilly-les-Nonains (Loire) : <i>Saint-Martin-de-Boisy</i>	1887 1889 1892

Nom	Fonction	Lieu d'exercice	Date
Trouillet Ferdinand François Joseph	Vicaire	Bourg-de-Thizy	1889
	Desservant	La Chapelle (Loire)	1893
Turquais Jean Georges Louis Stanislas	Vicaire	La Mulatière	1869
	Desservant	Saint-Genis-Laval : <i>Beaunant</i>	1902
—U—			
Unal Jean-Marie	Auxiliaire	Poule-les-Echarmeaux	
	Vicaire	Poule-les-Echarmeaux	1892
	Vicaire	Saint-Just-la-Pendue (Loire)	1894
—V—			
Vacher Jean	Aumônier	Condrieu : <i>La Visitation</i>	
	Vicaire	Liergues	1889
Vacher Jean François	Vicaire	La Versanne (Loire)	
	Vicaire	Ampuis	1894
	Vicaire	Tassin-la-Demi-Lune : <i>la Demi-Lune</i>	1900
Vacheret Jean Félix	Curé	Saint-Just-en-Chevalet (Loire)	
	Curé	Belleville	1875
Vachon François Joseph	Vicaire	Lyon : <i>Saint-Paul</i>	
	Desservant	Yzeron	1887
Valadier	Curé	Lyon : <i>Saint-Irénée</i>	1857
Valendru Noël Marie Joseph	Vicaire	Estivareilles (Loire)	1878
	Vicaire	Lyon : <i>Saint-Georges</i>	1887
	Desservant	département de la Loire	1896
Vaginay Joanny	Vicaire	Thel	1899
	Vicaire	Périgneux (Loire)	1903



Nom	Fonction	Lieu d'exercice	Date
Valarin Eugène Antoine	Auxiliaire	Saint-Etienne (Loire) : <i>Valbenoîte</i>	
	Vicaire	Ouroux	1902
	Vicaire	Montagny (Loire)	1903
Valette Léon	Vicaire	département de la Loire	1901
Valla Jean François Marie	Professeur	<i>Aveize : Petit séminaire de l'Argentière</i>	
	Vicaire	Saint-Martin-d'Estréaux (Loire)	1886
	Vicaire	Longessaigne	1888
	Vicaire	Lyon : <i>Saint-Sacrement</i>	1890
	Desservant	La Chapelle-en-Lafaye (Loire)	1892
	Desservant	département du Rhône	1900
Vallet	Professeur	Lyon : <i>Institution des Chartreux</i>	
	Vicaire	Juliéna	1890
Valletaz Joannès Edouard	Vicaire	Gleizé	1902
Valorge Jean Ignace	Vicaire	Les Ardillats	1891
	Vicaire	Saint-Victor-sur-Rhins (Loire)	1892
	Vicaire	Sain-Bel	1898
Vanel	Curé	Villefranche-sur-Saône	1845
Vanel Jean-Baptiste	Desservant	Essertines-en-Donzy (Loire)	
	Desservant	Tassin-La-Demi-Lune : <i>la Demi-Lune</i>	1898
Vargoz Emile Antoine	Vicaire	Chevrières (Loire)	1896
Vassoille Jean	Vicaire	Monsols	
	Desservant	Avenas	1891
	Desservant	Salles	1898
	Desservant	Saint-Thurin (Loire)	1902
Vaudier Claude Marie	Desservant	Nollieux (Loire)	
	Desservant	Les Ardillats	1889
	Desservant	Balbigny (Loire)	1891
Vaudier Jean-Marie	Vicaire	Lyon : <i>Saint-François-de-Sales</i>	(1879)
	Desservant	Lyon : <i>Annonciation</i>	1891
Vautherin Benoît	Vicaire	Bellegarde (Loire)	
	Desservant	Chassagny	1890
	Desservant	Veauche (Loire)	1898

Nom	Fonction	Lieu d'exercice	Date
Veillas Antoine	Vicaire	Gumières (Loire)	
	Vicaire	Saint-Bonnet-le-Troncy	1886
	Vicaire	Doizieux (Loire)	1888
Veillas Claude	Vicaire	Propières	
	Vicaire	Ronno	1887
	Vicaire	Saint-Pierre-de-Bœuf (Loire)	1889
Venet Jean-Baptiste	Professeur	Lyon : <i>Saint-Eucher</i>	
	Vicaire	Saint-Clément-les-Places	1889
Venet Joseph Marie	Curé	Mornant	1835
Venet Pierre Marie	Professeur	Rive-de-Gier (Loire)	
	Vicaire	Taluyers	1888
	Vicaire	La Gresle (Loire)	1889
Verchery François Félix	Vicaire	Ranchal	1897
	Vicaire	Saint-Just-en-Chevalet (Loire)	1904
Verchery Mathieu	Vicaire	Saint-Vincent-de-Rhins	
	Desservant	Roisey (Loire)	1889
Verdet Pierre	Vicaire	Sainte-Foy-l'Argentière	1874
	Vicaire	Lyon : <i>Saint-Bernard</i>	1884
	Desservant	Fleurieux-sur-l'Arbresle	1894
	Desservant	département de la Loire	1897
Verdier	Curé	Condrieu	1828
Verdier Jean-François	Professeur	Verrières (Loire) : <i>Petit séminaire</i>	
	Vicaire	Grigny	1889
Verdier Jean-Pierre	Directeur	Lyon : <i>Grand séminaire</i>	1892
	Desservant	Alix	1898
Vergnais Alexis	Vicaire	Chazelles-sur-Lyon (Loire)	
	Desservant	Saint-Pierre-la-Palud	1888
Véricel Joannès	Vicaire	Saint-Just-en-Bas (Loire)	1897
	Vicaire	Larajasse	1899
	Vicaire	département de la Loire	1902
Vermorel Jean Joseph	Vicaire	Neulise (Loire)	
	Pro-desservant	Chamelet	1901
	Desservant	Chamelet	1902

Nom	Fonction	Lieu d'exercice	Date
Vernay	Curé	Monsols	1866
Vernet Jean	Vicaire	Cuinzier (Loire)	
	Vicaire	Thizy	1893
	Desservant	Pommiers (Loire)	1901
Vernier Emile	Vicaire	Sainte-Foy-l'Argentière	1888
Vernier Marie Joannès	Auxiliaire	Lyon : <i>Annonciation</i>	1899
	Vicaire	Saint-Victor-sur-Loire (Loire)	1904
Verny Thomas Jules	Vicaire	Charentay	1898
	Vicaire	Charentay	1903
	Vicaire	Verrières (Loire)	1905
Vérot Joseph Marcellin	Professeur	Montbrison (Loire) : <i>Petit séminaire</i>	
	Vicaire	Cailloux-sur-Fontaines : <i>Fontaines-Notre-Dame</i>	1904
Verrière	Vicaire	Lyon : <i>Saint-Martin-d'Ainay</i>	
	Desservant	Dardilly	(1873)
	Curé	Belleville	1878
Verrières	Curé	Condrieu	1870
Verzier Jean-Pierre	Vicaire	Saint-Clément-sur-Valsonne	1878
	Aumônier	Lyon : <i>Hôtel-Dieu</i>	1888
	Desservant	département de la Loire	1902
Verzieux Jean-Claude	Auxiliaire	Lyon : <i>Annonciation</i>	1899
	Vicaire	Saint-Martin-la-Sauveté (Loire)	1900
	Vicaire	Beaujeu : <i>Saint-Nicolas</i>	1903
Vettard Thomas	Professeur	Lyon	
	Vicaire	Brignais	1887
	Vicaire	Lyon : <i>Annonciation</i>	1893
	Professeur	Rome (Italie)	1896
	Desservant	Frontenas	1898
Veyre Jean-Pierre	Vicaire	Tarare : <i>Saint-André</i>	(1877)
	Desservant	Magneux-Haute-Rive (Loire)	1889
	Desservant	Pollionnay	1894
Veyret Jean Louis Marie	Vicaire	Villefranche-sur-Saône : <i>Saint-Pierre</i>	(1881)
	Desservant	Arnas	1897

Nom	Fonction	Lieu d'exercice	Date
Vial	Desservant	Saint-Fons	1904
Vial Claude François	Vicaire Curé	Anse Anse	1895
Vial Etienne Marie	Desservant Desservant	Trades Propières	1887
Vial Jean-Claude	Desservant Vicaire	Les Olmes Saint-Loup	1896
Vial Jean-Marie	Curé Curé	Saint-Georges-en-Couzan (Loire) Lyon : <i>Saint-Just</i>	1895
Vial Julien	Vicaire Vicaire Vicaire	Cottance (Loire) Saint-Just-d'Avray Belmont (Loire)	1888 1891
Vial Michel	Vicaire Vicaire	Saint-Jean-d'Ardières Saint-Didier-sous-Riverie	1889 1891
Vial Pierre	Professeur Vicaire	Lyon : <i>Saint-Nizier</i> Savigny	1891
Vial Pierre Marie Christophe	Professeur Vicaire	Lyon : <i>Saint-Eucher</i> Néronde (Loire)	1894
Vialle Louis Hippolyte	Aumônier Desservant	Villefranche-sur-Saône : <i>Cercle catholique</i> Colombier (Loire)	1883
Viallon Claude	Vicaire Vicaire Vicaire	Grézieu-le-Marché Collonges-au-Mont-d'Or (sans suite) Vaugneray	1886 1888
Vianey Benoît Marie	Vicaire Vicaire	Neulise (Loire) Sainte-Foy-les-Lyon	1887
Vignal Jean-Claude	Vicaire Desservant	Amplepuis Saint-Régis-du-Coin (Loire)	(1879) 1896
Vignon	Desservant Curé	Haute-Rivoire Belmont (Loire)	1848

Nom	Fonction	Lieu d'exercice	Date
Vignon	Desservant Desservant	Saint-Cyr-de-Valorges (Loire) Saint-Julien-sur-Bibost	1885
Vignon		Dardilly	1886
Vignon Etienne	Vicaire Desservant Desservant	Sainte-Foy-les-Lyon Burdignes (Loire) Mardore	1880 1886 1895
Vignon Louis Marie Joseph	Vicaire	La Pacaudière (Loire)	1903
Vilaine Ernest Pierre Marie	Directeur Desservant	Viviers : <i>Grand séminaire (Ardèche)</i> Alix	1893
Villard Claude Marie	Desservant Desservant	Brussieu Brullioles	(1880) 1895
Villard Jean Etienne Marie	Vicaire Vicaire	Fourneaux (Loire) Fontaines-sur-Saône : <i>Saint-Louis</i>	1895 1900
Villard Pierre	Professeur Vicaire	Montbrison (Loire) : <i>Petit séminaire</i> Mornant	1904
Villemagne Jean-Marie	Vicaire Vicaire	Lézigneux (Loire) Vaugneray	1897 1904
Villemagne Joseph	Desservant Desservant	Saint-André-la-Côte département de la Loire	1895
Villemagne Pierre	Vicaire Vicaire	Poule-les-Echarmeaux Fleurie	1894 1896
Villeneuve Jean- Marie	Vicaire	Marnand	1889
Vincent	Desservant Curé Vicaire	Irigny Lyon : <i>Vaise</i> Renaion (Loire)	1843 1903
Vincent Claude	Professeur Vicaire	Lyon : <i>Institution des Chartreux</i> Ecully	1894
Vincent Jean Guillaume	Professeur Vicaire	Lyon : <i>Saint-Augustin</i> Chevrières (Loire)	(juillet) 1894 octobre 1894
Vincent Jules Jean Baptiste	Vicaire	Régnié	1905

Nom	Fonction	Lieu d'exercice	Date
Vincent Pierre Antoine	Desservant Desservant	Colombier (Loire) département du Rhône	1882
Vindrier Jean Pierre Louis	Professeur Vicaire	Les Sauvages Belleville	1891
Viot Claudius Benoît Louis	Vicaire Vicaire	Saint-Etienne-des-Oullières Bussières (Loire)	1899 1900
Viricel Jean Etienne	Vicaire Vicaire	Rontalon Saint-Hilaire-sous-Charlieu (Loire)	1895 1901
Virieu Henry Benoît	Vicaire Directeur Directeur Supérieur Desservant	Saint-Laurent-de-Chamousset Montbrison (Loire) : <i>Petit séminaire</i> Lyon : <i>Institution des Minimes</i> Lyon : <i>Institution des Minimes</i> Ecully	1876 1881 1887 1892 1894
Voisin Hippolyte	Vicaire	département de la Loire	1903
Voyant Joseph	Vicaire Vicaire Vicaire Vicaire Desservant	Craponne Rontalon Lézigneux (Loire) Saint-Just-sur-Loire (Loire) Moiré	1886 1888 1900
Vray Jean Georges	Professeur Vicaire	Lyon : <i>Institution des Chartreux</i> Juliéas	1896 1899

## —W—

Wary Jean Jacques	Vicaire Desservant Desservant Desservant	Givors : <i>Saint-Nicolas</i> Villers (Loire) Saint-Julien-sous-Montmelas Saint-Bonnet-des-Quarts (Loire)	1887 1888 1892
-------------------	---	--	----------------------

<b>Nom</b>	<b>Fonction</b>	<b>Lieu d'exercice</b>	<b>Date</b>
—Y—			
Youlet Alphonse Marie	Vicaire	Beaujeu : <i>Saint-Martin</i>	
	Vicaire	Thel	1886
	Vicaire	Pommiers	1890
	Desservant	Saint-Etienne-la-Varenne	1898

# LISTE DES PRÊTRES DU DIOCÈSE DE LYON

(Classement par lieu d'exercice)<sup>174</sup>

Ont été cités en tête des départements les ecclésiastiques dont le dossier ne mentionne pas la commune d'exercice. La date est celle de la nomination du prêtre ou indique l'année d'exercice dans la commune concernée.

## Département de la Loire

Combes Pierre Joseph	Desservant	1895
Landré François	Desservant	1895
Suchet François	Desservant	1895
Villemagne Joseph	Desservant	1895
Bochu Claude	Desservant	1896
Chanfray Denis Marc	Desservant	1896
Valendru Noël Marie Joseph	Desservant	1896
Fahy François Michel	Desservant	1897
Verdet Pierre	Desservant	1897
Laurendon Claude Eloi Marie	Desservant	1898
Berthelot Claude	Desservant	1900
Favrichon Jules	Desservant	1900
Fritz Louis Joseph	Desservant	1900
Salles Jean	Desservant	1900
Sambardier Charles	Desservant	1900
Barralon Jean Pierre Alphonse	Desservant	1901
Didier Jean-Claude	Desservant	1901
Dubuis Jean-Pierre	Desservant	1901
Epinat Pierre André	Desservant	1901
Faverjon Antoine	Desservant	1901

---

174. Un prêtre ayant exercé en plusieurs lieux sera cité pour chacun de ces lieux.



Grandchamp Jean-Baptiste	Desservant	1901
Auclair Etienne	Desservant	1902
Piquet Ennemond Michel François	Desservant	1902
Preynat Michel	Desservant	1902
Robert Eugène Jean Baptiste	Desservant	1902
Verzier Jean-Pierre	Desservant	1902
Malatray Jean-Marie	Desservant	1903
Michalon Mathieu	Desservant	1903
Simon Antoine	Desservant	1905
Ballay Jean-Louis	Vicaire	1895
Béroud Claudius Marie	Vicaire	1895
Charles Claude Marie	Vicaire	1895
Cuisson Jean-Baptiste	Vicaire	1895
Décombe Jean-Marie	Vicaire	1895
Goutte Benoît	Vicaire	1895
Jourlin Etienne	Vicaire	1895
Patissier Benoît Jean Marie Julien	Vicaire	1895
Planchet Jacques	Vicaire	1895
Rivière Claude Marie	Vicaire	1895
Sarnin Louis Joseph	Vicaire	1895
Seignol François Eugène	Vicaire	1895
Berthet Christophe	Vicaire	1896
Roux Charles Frédéric	Vicaire	1896
Boissel Michel	Vicaire	1897
Brunneau Louis Marie Henry	Vicaire	1897
Déal Joseph Antoine	Vicaire	1897
Escot Louis Charles	Vicaire	1897
Frachon Jean Claudius	Vicaire	1897
Guillermain Pierre Victor	Vicaire	1897
Jacquet Maurice	Vicaire	1897
Magnin Antoine Eugène	Vicaire	1897
Peillon Claude	Vicaire	1897
Perret Emile Jean	Vicaire	1897
Pevél Pierre	Vicaire	1897
Thinon Paul Marie Joseph	Vicaire	1897
Boudier Joseph	Vicaire	1898
Brun Charles	Vicaire	1898
Chenal Jacques François	Vicaire	1898
Duret Claude Marie	Vicaire	1898
Girard Antoine	Vicaire	1898
Giraud Jean	Vicaire	1898
Guers Jean-Marie	Vicaire	1898
Muguet Antoine Marius	Vicaire	1898

---

Pothier Pierre Marie Vital	Vicaire	1898
Faure Antoine Joseph	Vicaire	1899
Goyet Gustave	Vicaire	1899
Bailly Joseph Claude	Vicaire	1900
Baleyrier Jean-Marie	Vicaire	1900
Barallon Jean	Vicaire	1900
Baudinat Antoine	Vicaire	1900
Beaudoux Jean-Baptiste	Vicaire	1900
Bruyère Jean-Baptiste	Vicaire	1900
Colard Jacques François Balthazar Gaspard	Vicaire	1900
Croizier Jean-Baptiste	Vicaire	1900
Fontanay Paul	Vicaire	1900
Gandin Jérôme	Vicaire	1900
Gardette Denys	Vicaire	1900
Giraud Pierre	Vicaire	1900
Gouthard Etienne	Vicaire	1900
Louison Jean-Claude	Vicaire	1900
Patissier Pierre Marie	Vicaire	1900
Ponsonnard Etienne Marius	Vicaire	1900
Reynaud Claude	Vicaire	1900
Souvignet Emile	Vicaire	1900
Badon Jean	Vicaire	1901
Baudelot Jacques Joseph	Vicaire	1901
Cotte Jean-Baptiste	Vicaire	1901
Courbon Pierre Jean Marie	Vicaire	1901
Dallière Claude Jean Léon	Vicaire	1901
Debreux Louis Désiré	Vicaire	1901
Florisse Antoine	Vicaire	1901
Gazel Pierre Marie Joseph	Vicaire	1901
Journal Joseph	Vicaire	1901
Lunel Antoine	Vicaire	1901
Martin Claude	Vicaire	1901
Massardier Gustave Jean Marie	Vicaire	1901
Massardier Jean-Baptiste	Vicaire	1901
Noailly Antoine	Vicaire	1901
Palabost Benoît	Vicaire	1901
Robert Joannès	Vicaire	1901
Roux Jacques	Vicaire	1901
Sartre Joseph Louis	Vicaire	1901
Valette Léon	Vicaire	1901
Clavel Joannès Léon	Vicaire	1902
Coint Victor	Vicaire	1902
Ossedat Claude Etienne Marie	Vicaire	1902
Véricel Joannès	Vicaire	1902

Bonnefond Antoine	Vicaire	1903
Briat Antoine Michel Maximin	Vicaire	1903
Françon Louis	Vicaire	1903
Gauthier	Vicaire	1903
Terraillon Etienne François	Vicaire	1903
Thiollière Jean François Régis	Vicaire	1903
Voisin Hippolyte	Vicaire	1903
Crégut Jean-Marie	Vicaire	1905

**Ambierle**

James Etienne	Desservant	1888
Bouillet Claude Marie	Desservant	1899
Didier Jean-Claude	Vicaire	1882

**Andrézieux**

Guillet Jean-Marie	Desservant	1887
Georges Pierre Gaspard	Desservant	avant 1905

**Apinac**

Bertholon Benoît	Desservant	avant 1863
------------------	------------	------------

**Arcon**

Chabance	Desservant	1883
Julien Jean-Baptiste	Desservant	avant 1901
Grégoire Catherin	Desservant	1905

**Avezieux**

Largeron Jules	Desservant	1892
Fabre Claude	Vicaire	1902
Brion Victor Lucien	Vicaire	1904

**Balbigny**

Vaudier Claude Marie	Desservant	1891
Julien Jean-Baptiste	Vicaire	avant 1891
Perret Jean Augustin	Vicaire	1891

**Bard**

Michalon Mathieu	Desservant	avant 1900
------------------	------------	------------

**Bellegarde**

Glatard Pierre Marie Louis	Desservant	1887
Serres Marie Louis Antoine	Desservant	1896
Vautherin Benoît	Vicaire	avant 1890
Rollin Alexis	Vicaire	novembre 1890

**Belleroche**

Magnin Georges	Desservant	avant 1893
Matray Benoît	Desservant	1893

**Belmont**

Penet	Curé (sans suite)	mars 1848
Vignon	Curé	juillet 1848
Boyer Antoine	Curé	1874
Bouillet Claude Marie	Vicaire	avant 1897
Vial Julien	Vicaire	1891

**Bessat (Le)**

Dévarenne Auguste	Desservant	avant 1903
-------------------	------------	------------

**Boisset-Saint-Priest**

Fayolle Jean-Pierre	Desservant	1886
---------------------	------------	------

**Bourg-Argental**

Lesthévenon Antoine Marie	Aumônier	1882
---------------------------	----------	------

**Briennon**

Girard Antoine	Vicaire	1886
----------------	---------	------

**Bully**

Auderut François	Vicaire	avant 1888
Gros Pierre	Vicaire	avant 1896
Desflaches Barthélémy	Vicaire	1896
La Bonnardière Pierre	Vicaire	1902
Dalud Jean-Baptiste	Vicaire	1904
Couchoud Jean-Marie	Vicaire	1905

**Burdigne**

Vignon Etienne	Desservant	1886
Devernoix Petrus	Vicaire	1899
Colas Claude Marie	Vicaire	1904

**Bussières**

Viot Claudius Benoît Louis	Vicaire	1900
----------------------------	---------	------

**Cellieu**

Langre François Marie	Vicaire	1881
Berthet Christophe	Vicaire	avant 1887
Mamiot Jean Frédéric	Vicaire	1888
Bécoulet Joseph	Vicaire	1892
Moulager Jean	Vicaire	juin 1901

**Cergne (Le)**

Maugé Benoît	Desservant	avant 1886
Chouvellon Jacques Célestin	Desservant	1886
Battus Alexis	Desservant	1900
Gorgeret François	Desservant	1905

**Chalain-d'Uzore**

Julien Jean-Pierre	Desservant	1887
--------------------	------------	------

**Chalmazel**

Giraud Jean Marie François Régis	Desservant	1887
Cornillon Charles Régis	Desservant	avant 1905
Boucher Jean-François	Vicaire	avant 1902
Schmelzle Joseph	Vicaire	1904
Dumas Joseph Marie	Vicaire	1905

**Chambles**

Perret Joseph Jérôme	Desservant	avant 1890
----------------------	------------	------------

**Chamboeuf**

Molin Jean-Baptiste	Pro-desservant	1893
---------------------	----------------	------

**Chambonie (La)**

Roué Jean-Baptiste	Desservant	avant 1888
Eustache Jacques	Desservant	avant 1894

**Champdieu**

Piquet Ennemond Michel François	Vicaire	1886
Perrin Jean	Vicaire	avant 1892

**Champoly**

Souzy Romain Georges	Vicaire	1896
Comby Jean-Marie	Vicaire	1905

**Chandon**

Bret Jean Baptiste Eugène	Desservant	1887
Grange Pierre	Vicaire	avant 1895

**Changy**

Pluvy Louis André	Vicaire	1892
Lafargue Mathieu	Vicaire	avant 1900
Larue Jean Joseph	Vicaire	1900
Favre Antonin Marius	Vicaire	1902

**Chapelle (La)**

Jeanton François	Desservant	avant 1893
Trouillet Ferdinand François Joseph	Desservant	1893

**Chapelle-en-Lafaye (La)**

Charnay François Eugène	Desservant	avant 1892
Valla Jean François Marie	Desservant	1892

**Charlieu**

Chevignon	Curé	1842
Guyot François Marie	Vicaire	avant 1886
Relave Jean-Pierre	Aumônier	avant 1903
Poncet Joannès	Aumônier	avant 1905

**Châtelneuf**

Goure Jean-Louis	Desservant	avant 1895
Poizat Joseph Marius	Desservant	1904
Rival Pierre Henri	Desservant	1905

**Châtelus**

Grégoire Catherin	Auxiliaire	avant 1902
-------------------	------------	------------

**Chavanay**

Piquet Jean Etienne	Vicaire	1886
Arnaud Pierre	Vicaire	1888
Epitalon Joseph	Vicaire	1891
Brottet Henri François Joseph	Vicaire	avant 1896
Béroud Joannès Antonin	Vicaire	1896
Chazelle Joseph François	Vicaire	1904
Durastel Joseph Eugène Théodule	Vicaire	avant 1905

**Chazelles-sur-Lyon**

Thévenet	Curé	1845
Moyne André	Curé	1884
Chovet Marie Louis Frédéric	Vicaire	1873
Vergnais Alexis	Vicaire	avant 1888
Chatelet Pierre	Vicaire	avant 1892
Merlat Eugène	Vicaire	avant 1901

**Cherier**

Treille Claude	Desservant	1885
Reymondon Jean-Baptiste	Vicaire	(1895)

*Moulins-Chérier*

Partenheimer Antoine Anne	Desservant	1888
Perrard Louis Marie Etienne	Desservant	1897
Seignol François Eugène	Vicaire	avant 1892
Planche Claude	Vicaire	avant 1897

**Chevrières**

Signerin Charles	Desservant	1890
Fayolle Jean-Pierre	Desservant	1896
Besson Claudius François	Vicaire	avant 1893
Vincent Jean Guillaume	Vicaire	octobre 1894
Vargoz Emile Antoine	Vicaire	1896
Pichat Antoine Claudius	Vicaire	1902

**Chirassimont**

Randon Jean-François	Desservant	1885
----------------------	------------	------

Bouchot Louis Nicolas	Desservant	1892
Colombet Joseph Charles	Desservant	1895
Larousse Philippe Ernest	Desservant	1900
Relave Pierre Louis	Vicaire	août 1886
Bonnaud Pierre	Vicaire	septembre 1886
Fay Jean-Baptiste	Vicaire	avant 1895
Mivière Pierre	Vicaire	1896
Ferjasse Mathieu Joseph	Vicaire	1898
Guyot Jean-Marie	Vicaire	1901

**Chuyer**

Lantillon Jean-Louis	Vicaire	juillet 1886
Doucet Joseph Marie	Vicaire	avant 1891
Clairet Pierre	Vicaire	1896
Desseigne Jean Joseph	Vicaire	1902

**Cleppé**

Courbon Claude Marie	Desservant	avant 1905
Arnaud François	Desservant	1905

**Colombier**

Vincent Pierre Antoine	Desservant	avant 1882
Vialle Louis Hippolyte	Desservant	1883
Thillier Claude	Vicaire	avant 1887
Boucher Jean-François	Vicaire	1899
Berchoux Jean-Paul	Vicaire	1900
Couturier Florentin	Vicaire	1902
Dimier Pierre Marie	Vicaire	1905

**Combre**

Chanteloube Antoine	Desservant	1887
---------------------	------------	------

**Cordelle**

Palluy Jean-Marie	Desservant	avant 1897
Rival Pierre Henri	Vicaire	avant 1899
Mathelin Charles Marie	Vicaire	1903
Belat Jean-Baptiste	Vicaire	1905

**Cottance**

Vial Julien	Vicaire	avant 1888
Lantillon Jean-Louis	Vicaire	1888



Farizon Etienne	Vicaire	avant 1901
Chachuat Claude	Vicaire	1901
Guillaume Antoine	Vicaire	1904

### **Coutouvre**

Berthéas Jean-Marie	Desservant	1893
Lugné Etienne Antoine Louis	Vicaire	avant 1886
Paris	Vicaire	juin 1889
Delaye Joseph	Vicaire	décembre 1889
Chomette	Vicaire	1892
Dubieu Antoine Marie Joannès	Vicaire	1903

### **Craintilleux**

Gondin Maurice	Desservant	1885
----------------	------------	------

### **Crémeaux**

Rival Pierre Henri	Vicaire	1894
Solle Jean-Marie	Vicaire	1896
George Jean Marie Antoine	Vicaire	1904

### **Cuinzier**

Béererd Jacques	Desservant	1890
Vernet Jean	Vicaire	avant 1893
Troncy Etienne Marie	Vicaire	1893
Larbouret François Amable	Vicaire	1894
Sage Elisée	Vicaire	1898

### **Dancé**

Bert Adrien	Desservant	1904
-------------	------------	------

### **Doizieux**

Bazin	Desservant	avant 1884
Lachal Claude Marie Lucien	Desservant	1885
Dubessy Jean Antoine Marie	Desservant	1890
Guerpillon	Desservant	1892
Triomphe	Desservant	1896
Veillas Antoine	Vicaire	1888
Seux Jean-François	Vicaire	1904

**Ecoche**

Muller Claude	Vicaire	1871
Blettery Denys	Vicaire	avant 1892
Richard Jean-Pierre	Vicaire	1892
Daurelle Jean-Baptiste	Vicaire	1902

**Essertines-en-Châtelneuf**

Bret Joseph André	Desservant	1888
-------------------	------------	------

**Essertines-en-Donzy**

Vanel Jean-Baptiste	Desservant	avant 1898
Ducreux Antoine	Vicaire	avant 1887
Roux Jean-François	Vicaire	1902

**Estivareilles**

Valendru Noël Marie Joseph	Vicaire	1878
Brunon Jean-Baptiste	Vicaire	1896
Charles Louis	Vicaire	1897
Rouppert Paul Gustave Victor	Vicaire	1900

**Etrat (L')**

Peillon Louis Benoît	Vicaire	1889
----------------------	---------	------

**Farnay**

Bonnefond Jean Claude Marie	Desservant	avant 1892
-----------------------------	------------	------------

**Feurs**

Dupré Jean François Benoît	Curé	1878
Dumas	Curé	1882
Durand Antoine Marie	Vicaire	1879
Bourrin Antoine	Vicaire	1889
Ruard Etienne Victor Marie	Vicaire	1894
Colombet Joseph Charles	Aumônier (Hospice)	avant 1892

**Firminy**

Clavelloux	(Vicaire)	(1849)
Aulagne Jean Claude	Vicaire	avant 1890
Richard Vital	Vicaire	avant 1892
Noailly Antoine	Auxiliaire	avant 1900

**Fontanes**

Courbon Antoine	Desservant	avant 1897
-----------------	------------	------------

**Fouillouse (La)**

Putod	Desservant	avant 1881
Badole Claude	Vicaire	1890
Poulat Pierre Marie François	Vicaire	1898

**Fourneaux**

Barbier	Desservant	avant 1884
Chovet	Desservant	1884
Badard Claude Marie	Vicaire	1887
Villard Jean Etienne Marie	Vicaire	1895
Belat Jean-Baptiste	Vicaire	1902
Girard Etienne Marie	Vicaire	1903
Parent Joseph Philippe Auguste	Vicaire	1904

**Génilac***La Cula*

Micolon Grégoire Félix	Desservant	avant 1899
------------------------	------------	------------

*Saint-Genis-Terrenoire*

Desvignes Pierre Marie	Vicaire	1899
------------------------	---------	------

**Grammond**

Gattet Jean-Baptiste Célestin	Vicaire	avant 1890
Montagnon Jean François Charles	Vicaire (sans suite?)	1904

**Grand-Croix (La)**

Fournel Jean François Xavier	Vicaire	1887
Souvignet Prosper Jean Marie	Vicaire	1891
Chopelin Auguste Henry	Vicaire	1899

**Gresle (La)**

Battus Alexis	Vicaire	1883
Venet Pierre Marie	Vicaire	1889
Granger Aimé Marie Claudius	Vicaire	1897
Rullière Paul Marie Auguste	Vicaire	1899

**Gumières**

Veillas Antoine	Vicaire	avant 1886
Tourret André	Vicaire	1887
Goutorbe Philippe Antoine	Vicaire	avant 1893
Magnoloux Désiré Adrien	Vicaire	1904

**Horme (L')**

Margerie Claude	Vicaire	1879
-----------------	---------	------

**Izieux**

Didier Pierre	Desservant	1894
---------------	------------	------

**Jarnosse**

Casserat Claude	Desservant	1886
-----------------	------------	------

**Jas**

Perrard Louis Marie Etienne	Desservant	avant 1891
Tourret André	Desservant	1891

**Jonzieux**

Rajot Jean	Vicaire	1899
------------	---------	------

**Juré**

Detours	Desservant	1892
Courbon Antoine	Desservant	1901

**Lavieu**

Suc Joseph Albéric	Desservant	1905
--------------------	------------	------

**Leignecq**

Robert Etienne Victor	Desservant	1903
-----------------------	------------	------

**Lentigny**

Sarry Emile André	Desservant	1904
-------------------	------------	------

**Lérigneux**

Perrier Etienne Marie	Desservant	avant 1895
Breuil Jean-Louis	Desservant	1895
Herr Claude Jean Marie	Vicaire	1893

**Lézigneux**

Bernolin Pierre Henri	Vicaire	avant 1888
Voyant Joseph	Vicaire	1888
Villemagne Jean-Marie	Vicaire	1897

**Lorette**

Geay Joseph	Desservant	1887
Laurent Jean-Claude	Desservant	1888
Payre Pierre	Desservant	1892
Démolière Jacques	Vicaire	avril 1886
Cognet François	Vicaire	octobre 1886
Mouillaud Antoine Achille	Vicaire	novembre 1886
Champromis Pierre	Vicaire	1889
Genebrier Jean Eugène	Vicaire	1893
Corsin Jean-Louis	Vicaire	1899
Durand François	Vicaire	1901

**Lupé**

Gagnard Jacques	Desservant	avant 1897
Samuel Joseph	Desservant	1897

**Luriecq**

Michon Jacques	Vicaire	1888
Furet Pierre	Vicaire	1892
Bougerolle Charles	Vicaire	avant 1905

**Mably**

Langre François Marie	Vicaire	1884
Martin Claude	Vicaire	1886
Gonnard Benoît	Vicaire	1890
Côte François Antoine	Vicaire	1905

**Machézal**

Etaix Jean-Baptiste	Desservant	1901
Ossedat Claude Etienne Marie	Vicaire	avant 1890

Lafay Jean François Egide	Vicaire	1890
Chazy Joseph	Vicaire	1904

**Maclas**

Million Anthelme	Desservant	1891
Clairet Pierre	Desservant	avant 1896
Fressynet Félix Auguste	Vicaire	avant 1888
Gattet Marius	Vicaire	avant 1899
Rivière Francisque Marie Joseph	Vicaire	1899
Jomand François Marius	Vicaire	1903

**Magneux Haute-Rive**

Berne Pierre	Desservant	1876
Dugaret Jean-Marie	Desservant	1884
Veyre Jean-Pierre	Desservant	1889

**Maizilly**

Pélissier Jean-Marie	Desservant	1903
----------------------	------------	------

**Marcilly-le-Pavé**

Garnier Barthélémy	Desservant	1887
Chatrouilloux Joseph	Vicaire	1891
Couchoud Jean-Marie	Vicaire	avant 1900
Dubieu Antoine Marie Joannès	Vicaire	juin 1900

**Marclopt**

Tachon	Desservant	1884
Bonhomme Jean Martin	Desservant	1889
Rivière Claude Marie Barthélémy	Desservant	avant 1904
Rey Etienne	Desservant	1904

**Marcoux**

Paris Jean-François	Desservant	1904
---------------------	------------	------

**Maringes**

Laurens Jacques Théodore Paul	Desservant	1888
Chavagneux Jean Benoît Vincent	Vicaire	1887
Robert Etienne Victor	Vicaire	octobre 1893
Gachon Simon Etienne	Vicaire	1896
Durand Benoît Marie	Vicaire	1904

**Marlhes**

Quiblier Joseph	Vicaire	avant 1896
Blanc Mathieu	Vicaire	avant 1903

**Marols**

Favier Jean-Marie	Vicaire	avant 1891
Mercier Jean-Marie	Vicaire	1899
Pichat Antoine Claudius	Vicaire	juin 1901

**Mars**

Mizerin François Marie	Vicaire	1888
Prudhomme Jean-Claude	Vicaire	1905

**Moingt**

Casard Antoine	Desservant	avant 1904
Passot	Vicaire	avant 1884
Godard Prosper	Vicaire	avant 1886
Fauray Jules	Vicaire	avant 1887
Robert Etienne Victor	Vicaire	1889
Chassagneux Jean-Marie	Vicaire	avant 1893
Baudrant Etienne	Vicaire	1893
Duclos Claude Antoine Aimé	Vicaire	1902

**Montagny**

Dussurgey Jean-Pierre	Desservant	1901
Faure Jacques	Vicaire	avant 1887
Valarin Eugène Antoine	Vicaire	1903
Trottet Jean-Baptiste	Précepteur	avant 1887

**Montarcher**

Jolivet Théodore Marie	Desservant	avant 1892
Poizat Joseph Marius	Desservant	1900

**Montbrison**

Brunner Benoît Marie Hippolyte	Vicaire	avant 1898
Virieu Henry Benoît	Directeur du Petit séminaire	1881
Sachet Alphonse Marie Joseph	Supérieur du Petit séminaire	(1888)
Relave Pierre Maxime	Professeur au Petit séminaire	1874
Faverjon Claude	Professeur au Petit séminaire	1877
Socquet Laurent Marie	Professeur au Petit séminaire	1878

Sambardier Charles	Professeur au Petit séminaire	(1881)
Garreau Edme Augustin	Professeur au Petit séminaire	avant 1890
Sarry Emile André	Professeur au Petit séminaire	1890
Etaix Jean-Baptiste	Professeur au Petit séminaire	avant 1897
Maurin Pierre François	Professeur au Petit séminaire	avant 1898
Besson François Joseph	Professeur au Petit séminaire	avant 1903
Malleval Pierre Antoine	Professeur au Petit séminaire	avant 1903
Vérot Joseph Marcellin	Professeur au Petit séminaire	avant 1904
Villard Pierre	Professeur au Petit séminaire	avant 1904
Dumas Louis	Professeur au Petit séminaire	avant 1905
Poyol Auguste Etienne	Professeur	1878
Gardette Denys	Professeur	1882
Mivière Pierre	Professeur	1891
Ollagnier Antoine	Précepteur	avant 1886

**Montchal**

Ollivier Joseph	Desservant	1896
Rochette Auguste	Vicaire	1896

**Montrond-les-Bains-: Meylieu-Montrond**

Giraud Joseph Victor	Desservant	1890
----------------------	------------	------

**Montverdun**

Lassaigne Etienne	Desservant	avant 1889
Lermiller	Desservant	1889

**Nandax**

Maisonneuve François	Desservant	1886
----------------------	------------	------

**Neaux**

Burellier Pierre	Desservant	1889
Sorlon Ambroise Félicien	Vicaire	avant 1889
Martin Pierre Marie	Vicaire	avant 1890
Combe Jean Baptiste Emile	Vicaire	1896

**Néronde**

Tamet	Curé	1848
Fayolle Jean-Pierre	Vicaire	avant 1886
Perraud Pierre	Vicaire	1891
Vial Pierre Marie Christophe	Vicaire	1894
Faure Antoine	Vicaire	avant 1901
Panel Régis Donat Marie Antoine	Vicaire	1903



**Nervieux**

Lavenaz Vincent Victor Henry	Vicaire	avant 1888
Déal Michel Marie	Vicaire	1897

**Neulise**

Vianey Benoît Marie	Vicaire	avant 1887
Rochette Antoine	Vicaire	1887
Vermorel Jean Joseph	Vicaire	avant 1901

**Noailly**

Salignat Jean Benoît	Desservant	1889
----------------------	------------	------

**Noës (Les)**

Perret Pierre Joseph Aimé	Desservant	1886
---------------------------	------------	------

**Noirétable**

Buffard	Vicaire	1889
---------	---------	------

**Nollieux**

Vaudier Claude Marie	Desservant	avant 1889
----------------------	------------	------------

**Pacaudière (La)**

Navette	Curé	1838
Flandrin François	Curé	1847
Huguenet	Curé	1878
Simon Guillaume	Vicaire	1888
Boulard Claudius	Vicaire	1891
Dupuy Antoine	Vicaire	avant 1895
Goujon Claude Jean	Vicaire	1901
Vignon Louis Marie Joseph	Vicaire	1903

**Palogneux**

Rochet Jean-Pierre	Desservant	1892
--------------------	------------	------

**Panissières**

Gorjet Marius	Vicaire	avant 1892
Goyet Marius	Vicaire	avant 1892

**Pavezin**

Perret Jean François Régis	Desservant	1890
----------------------------	------------	------

**Pélussin**

Paret	Curé	1881
Guillot Pierre	Desservant	avant 1862
Bornarel Jacques Michel	Desservant	1887
Robert Augustin	Vicaire	avant 1892
Forissier Benoît	Vicaire	avant 1900
Fumoux Pierre	Vicaire	1904

*Saint-Jean*

Basset Antoine Marie Jean Louis	Vicaire	1892
---------------------------------	---------	------

**Périgneux**

Michaud	Desservant	1892
Chatain Louis Marie Joseph	Vicaire	1899
Vaginay Joanny	Vicaire	1903
Giraud Antoine	Vicaire	avant 1905

**Perreux**

Françon	Curé	1880
Chambost François Jean	Vicaire	1886

**Planfoy**

Ponchon Jean Félix	Vicaire	avant 1886
	Vicaire	avant 1888
Ayel Pierre Louis	Vicaire	1897

**Pommiers**

Boussange Pierre Martin	Desservant	1882
Vernet Jean	Desservant	1901

**Poncins**

Bettu	Desservant	(1864)
Rivory Jean Henri Joseph	Desservant	avant 1891
Picard François	Desservant	1892

**Pouilly-lès-Feurs**

Putet Jean Antoine	Vicaire auxiliaire	1903
Dussupt Jean Aimé	Vicaire	avant 1904
Démolière Jacques	Vicaire	février 1904
Perret Rémi Pierre	Vicaire	novembre 1904

**Pouilly-les-Nonains**

Bonnardel Jean-Marie	Desservant	avant 1892
Trottet Jean-Baptiste	Desservant	1892

**Pouilly-sous-Charlieu**

Guy Joseph Henri	Desservant	1897
Jourlin Etienne	Vicaire	avant 1894
Sylvoz Louis Claude François	Vicaire	1894
Grollier Joseph Aimé	Vicaire	février 1899
Gaillaud Jérôme	Vicaire	septembre 1899

**Pradines**

Bérerd Jean-Marie	Desservant	1892
Gente André Jean Marie	Vicaire	1890
Millet Louis Marie Joseph	Vicaire	avant 1898
Poirier Pierre	Vicaire	1903

**Régny**

Chol Antoine	Vicaire	avant 1886
Janot François	Vicaire	1886
Chavanis Louis	Vicaire	1892

**Renaison**

Bresson	Desservant	1884
Rebbé Noël	Desservant	1903
Villeneuve Jean- Marie	Vicaire	1903

**Ricamarie (La)**

Martin Claude	Desservant	1897
Laplace Joseph	Vicaire	avant 1888
Chol Antoine	Vicaire	avant 1899
Chossonnerie Gilbert Paul	Vicaire	avant 1902

**Riorges**

Durieux Jean-Baptiste	Desservant	1891
-----------------------	------------	------

**Rivas**

Dumas Jean Pierre Claude	Desservant	1893
--------------------------	------------	------

**Rive-de-Gier**

Bonnefond Pierre Marie	Vicaire	avant 1889
Chavalard Simon Marie	Vicaire	avant 1889
Martin Claude	Vicaire	avant 1890
Reynard Jean	Vicaire	avant 1897
Charles Jean-Baptiste Eugène Théodule	Vicaire	avant 1902
Cognet Pierre Claude	Aumônier	avant 1903
Venet Pierre Marie	Professeur	avant 1888

**Roanne**

Badard François	Vicaire	avant 1889
Chabert Jean-Pierre	Vicaire	avant 1891
Chapard Pierre Marien	Vicaire	avant 1894
Raffin	Aumônier (Hôpital)	(1868)
Trabucco Jules Etienne	Aumônier	avant 1897
Robert Augustin	Aumônier	avant 1900
Ronzier Claude Marie	Aumônier	avant 1903
Desvernay Claude Marie Régis	Professeur	avant 1905

*Notre-Dame*

Suc Joseph Albéric	Professeur	avant 1891
Montellier Claude Eugène	Professeur	avant 1891

*Notre-Dame-des-Victoires*

Ferrières	Curé	1878
Breul Mathieu	Curé	1884
Didier Louis	Vicaire	1874
Paris Jean-François	Vicaire	avant 1901

*Saint-Louis*

Didier Louis	Desservant	1900
--------------	------------	------

*Sainte-Anne*

Messire Jean Antonin	Desservant	1903
Larue Claude Léon	Vicaire	avant 1890

**Roche**

Chamboret Antoine	Desservant	avant 1892
Faure Benoît	Vicaire	avant 1891

**Roche-la-Molière**

Origène Jean Joseph Alexis	Desservant	1887
Montagny François	Desservant	1899
Baumann Joseph	Vicaire	1889
Samuel Joseph	Vicaire	avant 1893
Ollagnier Jean-Claude	Vicaire	1893
Richard Joseph	Vicaire	1901
Arnaud Pierre	Vicaire	avant 1904
Tarchet Jean-Baptiste	Vicaire	1904

**Rochegut**

Bouchard Joseph Claude	Pro-desservant	avant 1893
------------------------	----------------	------------

**Rochetaillée**

Chuzeville	Desservant	1892
Comte Jean Louis Honoré	Desservant	1895
Massardier Jean-Baptiste	Vicaire	avant 1886
Planche Jean-Baptiste	Vicaire	1899
Couzon François Sébastien	Vicaire	1900

**Roisey**

Rambaud Louis	Desservant	1885
Verchery Mathieu	Desservant	1889

**Rozier-Côtes-d'Aurec**

Lachal Pierre Auguste	Desservant	1888
Faure Jean-Pierre	Desservant	1892
Lachal Claude Marie Lucien	Vicaire	1862
Goy Etienne Joseph	Vicaire	avant 1887
Minot Jean Jacques Eugène	Vicaire	avant 1888
Perret Rémi Pierre	Vicaire	1897
Meysell Joseph Hilarion	Vicaire	1904

**Rozier-en-Donzy**

Peyrieux Antoine Marie	Desservant	1888
Granotier Joseph	Desservant	1891

**Sail-sous-Couzan**

Mouillé Pierre	Desservant	1894
Giry Barthélémy Louis	Vicaire	1899
Dessagne	Vicaire	1903

**Saint-Alban**

Chabrier Léon	Desservant	1898
---------------	------------	------

**Saint-Appolinard**

Ragey Benoît Clément	Vicaire	avant 1887
Gente André Jean Marie	Vicaire	1887
Chambost Jean Benoît	Vicaire	avant 1897
Devernoix Petrus	Vicaire	avant 1903

**Saint-Bonnet-des-Quarts**

Wary Jean Jacques	Desservant	1892
Combes Pierre Joseph	Vicaire	1886
Bizalion Auguste	Vicaire	1893
Brulad Etienne Tony	Vicaire	1901
Levet Louis Léonard	Vicaire	1904
Berthaud Jean Etienne	Vicaire	1905

**Saint-Bonnet-le-Château**

Langlois	Curé	1875
Chignier Jean Pierre Emile	Vicaire	avant 1888

**Saint-Bonnet-le-Courreau**

Epalle Jean Marie Joseph	Vicaire	1904
--------------------------	---------	------

**Saint-Bonnet-les-Oules**

Berne Pierre	Desservant	1895
Paradis Jean-Baptiste	Desservant	1898
Gorgeret François	Vicaire	avant 1896

**Saint-Chamond**

Durand Antoine Marie	Vicaire	1881
Berthelot Claude	Vicaire	1884
Bonnefoy Pierre Catherin	Auxiliaire	avant 1904
Fay Jean-Baptiste	Professeur	1881
Maurin Jacques	Professeur	avant 1891

*Notre-Dame*

Merlat Jean-Marie	Vicaire	1884
Dubuis Jean-Pierre	Vicaire	avant 1895
Gauthier Louis Antoine	Vicaire	avant 1898
Richard Joseph	Professeur	avant 1896
Plasse Louis Marie Joseph	Professeur	avant 1905

*Saint-Pierre*

Besson	Curé	1844
Bouvard	Curé	1880
Fritz Louis Joseph	Vicaire	avant 1894
Girard André	Professeur	1898

**Saint-Cyr-de-Valorges**

Vignon	Desservant	avant 1885
Courbon Antoine	Desservant	1885
Rose André	Desservant	1889

**Saint-Cyr-les-Vignes**

Langlois	Desservant	avant 1875
Chatain Louis Marie Joseph	Vicaire	avant 1894
Court André Michel	Vicaire	1904

**Saint-Denis-de-Cabanne**

Chauvet Claudius	Desservant	1905
------------------	------------	------

**Saint-Denis-sur-Coise**

Serres Marie Louis Antoine	Vicaire	1891
Lantillon Jean-Louis	Vicaire	avant 1896
Cusset Jean Marie Ludovic	Vicaire	1896
Pagon Jean	Vicaire	juin 1901

**Saint-Etienne**

Côte François Antoine	Vicaire	1899
Amblet Joseph François Gaspard	Vicaire	avant 1903
Louis Jean-Baptiste	Aumônier (Sœurs de Saint-Charles)	avant 1883
Geay Pierre Joseph	Aumônier (Hospice de la Charité)	avant 1887
Devuns Paul	Aumônier militaire	avant 1887
Faury Jules	Aumônier	avant 1898
Marcoux Antoine	Aumônier	avant 1898
Bourgey Joseph	Aumônier (Hospice de la Charité)	avant 1901
Demarle Stéphane Henri Joseph	Aumônier	avant 1904
Erard Joannès André Joseph	Professeur	avant 1896

*La Nativité*

Michaud	Vicaire	avant 1882
---------	---------	------------

*Notre-Dame*

Delphin	Curé	1845
Millet Claude Auguste	Vicaire	avant 1889

*Saint-Charles*

Guyonnet Eugène Alexandre Jules	Vicaire	avant 1900
---------------------------------	---------	------------

*Saint-Ennemond*

Brunner Benoît Marie Hippolyte	Vicaire	avant 1898
Thillier Claude	Vicaire	avant 1903
Besson Joseph Marie	Professeur	avant 1890

*Saint-Etienne*

Laurencery Jean	Vicaire	avant 1887
-----------------	---------	------------

*Saint-Jean-François Régis*

Boachon Pierre Marie	Vicaire	avant 1882
Bertholon Claude	Vicaire	avant 1887
Rebbé Noël	Vicaire	avant 1895

*Saint-Louis*

Boichot François	Vicaire	avant 1897
Poncet Joannès	Vicaire	avant 1899



*Saint-Roch*

Terrasson Jean-Baptiste	Desservant	1892
Félix Joannès	Vicaire	avant 1892
Faure Alphonse Pierre Marie	Vicaire	avant 1895

*Sainte-Barbe*

Thévenard Jean Benoît	Desservant	1893
Laforest	Vicaire	avant 1883

*Sainte-Marie*

Grangier Antoine	Vicaire	avant 1885
Huguet Joseph	Professeur	avant 1890

*Valbenoîte*

Larue Jean Claude Marie Rémy	Vicaire	avant 1890
Valarin Eugène Antoine	Auxiliaire	avant 1902

**Saint-Etienne-le-Molard**

Charrassin Jean-Marie	Desservant	1891
-----------------------	------------	------

**Saint-Forgeux-Lespinnasse**

Carimale Claude Marie	Desservant	1878
Rollin	Desservant	1884

**Saint-Galmier**

Chanfray Jules Marie Antoine	Vicaire	1886
Magnin Louis François	Vicaire	avant 1891
Polloce Jean Nicolas	Vicaire	1894

**Saint-Genest-Lerpt**

Larue Jean Claude Marie Rémy	Desservant	1892
Durand Jean-Claude	Vicaire	avant 1887
Huguet Joseph	Vicaire	1896
Carron Claudius	Vicaire	1903

**Saint-Genest-Malifaux**

Ponchon Jean Félix	Vicaire	février 1890
Démolière Jacques	Vicaire	juin 1890

Gauthier René	Vicaire	1891
Robert Jean	Vicaire	1893
Bonnet Claude Marie Joseph	Auxiliaire	avant 1897
Cotte Jean-Baptiste	Vicaire	avant 1899

**Saint-Georges-d'Urfé**

Troncy Etienne Marie	Desservant	1904
----------------------	------------	------

**Saint-Georges-en-Couzan**

Vial Jean-Marie	Curé	avant 1895
Perrin Pierre	Vicaire	1904

**Saint-Germain-Laval**

Robert Augustin	Vicaire	juin 1887
Polloce Claude Antoine	Vicaire	1889
Goutorbe Philippe Antoine	Vicaire	1899

**Saint-Germain-Lespinnasse**

Bender Joseph	Desservant	1905
Berne Toussaint Jean	Vicaire	1897

**Saint-Haon-le-Châtel**

Bourgaud Pierre Marie	Curé	1862
Michallet Jean-Baptiste	Vicaire	avant 1896
Quiblier Joseph	Vicaire	1904

**Saint-Haon-le-Vieux**

Lantillon Jean-Louis	Vicaire	avant 1886
Carrot Melchior	Vicaire	avant 1889
Breuil Augustin	Vicaire	avant 1893
Seignol Pierre Marie Laurent	Vicaire	1896
Baudout Jean-Baptiste Marie	Vicaire	1898
Sartre Joseph Louis	Vicaire	1904

**Saint-Héand**

Deville	Curé	1847
Quillon	Curé	1877

**Saint-Hilaire-Cusson-la-Valmitte**

Epitoux François Henri	Desservant	1886
Bancillon Antoine	Desservant	1891
Poizat Joseph Marius	Vicaire	1887
Béroud Joannès Antonin	Vicaire	avant 1891
Bertail Claudius	Vicaire	1899

**Saint-Hilaire-sous-Charlieu**

Grata Jean-Baptiste	Desservant	juillet 1888
Brosselard Jean Félix	Vicaire	1888
Charles Jean-Baptiste Eugène Théodule	Vicaire	1899
Viricel Jean Etienne	Vicaire	1901

**Saint-Jean-Bonnefonds**

Goutard Jean-Louis	Desservant	1899
Rouchon Denis Laurent	Desservant	1901
Molin Jean-Baptiste	Vicaire	1879

**Saint-Jean-la-Vêtre**

Guillon Jean-Baptiste	Desservant	1895
Gonin Jean	Vicaire	1902

**Saint-Jean-Soleymieux**

Faverjon Joannès	Vicaire	1888
Goutorbe Antonin	Vicaire	avant 1893

**Saint-Jodard : Petit Séminaire**

Dechavannes Jean Marie Anthelme	Professeur	1873
Linossier Jean-Baptiste	Professeur	1882
Jolivet Théodore Marie	Professeur	avant 1887
Bonnard Jean Pierre Marie	Professeur	avant 1888
Champromis Pierre	Professeur	avant 1888
Dupuis Jean-Claude	Professeur	avant 1888
Petit Gabriel Victor Arnaud	Professeur	avant 1905

**Saint-Joseph**

Laurencery Jean	Desservant	1903
-----------------	------------	------

**Saint-Julien-d'Oddes**

Coudert Louis	Desservant	avant 1901
---------------	------------	------------

**Saint-Julien-en-Jarez**

Besson Jean-Marie	Desservant	1885
Lachaize Jean Abel	Desservant	1889
Aubrun Marius Denis	Vicaire	1886
Sornay Jean-Claude	Vicaire	avant 1905

*Chavanne*

Terrasson Jean-Baptiste	Desservant	1884
Peyrieux Antoine Marie	Desservant	avant 1886
Marcoux Antoine	Desservant	1904

**Saint-Julien-Molin-Molette**

Rajat Joseph	Desservant	avant 1896
Thivin Pierre Marie	Desservant	1899
Poyard Jean-Pierre	Vicaire	1899

**Saint-Just-en-Bas**

Fournel Jean-Marie	Desservant	avant juillet 1902
Caton Pierre	Vicaire	1894
Véricel Joannès	Vicaire	1897
Martin Antoine Jacques	Vicaire	1901
Triomphe Henri Georges	Vicaire	1905

**Saint-Just-en-Chevalet**

Vacheret Jean Félix	Curé	avant 1875
Descombes Mathieu Jean	Desservant	avant 1890
Fourny Claude	Desservant	1890
Salles Jean	Vicaire	1888
Godard Claude	Vicaire	1889
Preynat Michel	Vicaire	avant 1895
Ogier Philippe	Vicaire	1902
Verchery François Félix	Vicaire	1904

**Saint-Just-la-Pendue**

Cognat François	Vicaire	juillet 1886
Relave Jean-Pierre	Vicaire	décembre 1886
Chavagneux Jean Benoît Vincent	Vicaire	1889

Piquet Ennemond Michel François	Vicaire	avant 1891
Robert Antoine Marie	Vicaire	novembre 1891
Unal Jean-Marie	Vicaire	1894
Longin Louis Marie Ferdinand	Vicaire	1902

### **Saint-Just-Saint-Rambert**

#### *Saint-Just*

Rivière	Vicaire	1891
Chapuis Jean-Marie	Vicaire	1892
Voyant Joseph	Vicaire	avant 1900

#### *Saint-Rambert*

Subtil Jean-Baptiste	Curé	1863
Flacher Jean-Baptiste	Vicaire	1897
Font Jean-Claude	Vicaire	avant 1899

### **Saint-Laurent-Rochefort**

Faure Jacques Michel Antoine Barthélémy	Desservant	1889
Guillon Jean-Baptiste	Vicaire	avant 1889
Goutorbe Antonin	Vicaire	1900

### **Saint-Marcel-de-Félines**

Thévenon Jean Pierre Faustin	Desservant	1897
Faure Joseph	Vicaire	1892
Beudoux Jean-Baptiste	Vicaire	1895
Jordan de Chassagny Joseph Philibert Charles	Vicaire	1899

### **Saint-Marcellin**

Dumas Jean Pierre Claude	Vicaire	avant 1887
Aujogue-Baron Hugues	Vicaire	avant 1901

### **Saint-Martin-d'Estreux**

Lachaud Simon	Vicaire	avant 1886
Valla Jean François Marie	Vicaire	1886
Gagnaire André Antoine	Vicaire	1888
Bénetière Charles	Vicaire	1905

### **Saint-Martin-en-Coailleux**

Peyrieux Antoine Marie	Vicaire	février 1886
Langre François Marie	Vicaire	août 1886

Olano Paul François Claude (d')	Vicaire	1887
Dumorand François Achille	Vicaire	avant 1892
Bérard Antoine Charles	Vicaire	1899

**Saint-Martin-la-Plaine**

Nugues	Desservant	avant 1886
Bomel Jean	Desservant	1886
Michalon Mathieu	Vicaire	avant 1888
Tamin Marie Joseph	Vicaire	avant 1892
Rouzier Claude Marie	Vicaire	1892
Gloppe Joseph François	Vicaire	1896
Monteux Benoît	Vicaire	1904

**Saint-Martin-la-Sauveté**

Gauthier Jean-Pierre	Vicaire	avant 1889
Poizat Joseph Marius	Vicaire	1890
Cusset Jean Marie Ludovic	Vicaire	avant 1892
Verzieux Jean-Claude	Vicaire	1900

**Saint-Martin-Lestra**

Dosson Romain	Vicaire	avant 1895
---------------	---------	------------

**Saint-Maurice-en-Gourgois**

Pignard Clair	Vicaire	avant 1887
Tourret André	Vicaire	avant 1887
Bruyère Gabriel	Vicaire	1895
Bosc Jean-Baptiste	Vicaire	1898

**Saint-Maurice-sur-Loire**

Meindre Philibert	Vicaire	avant 1886
Gay Jean-Marie	Vicaire	1886
Cartan François Marie Alphonse Charles	Vicaire	1905

**Saint-Médard**

Delaye Philibert Marie Joseph	Vicaire	1888
-------------------------------	---------	------

**Saint-Nizier-de-Fornas**

Charet Eugène	Vicaire	avant 1888
Jordan Joseph René Gabriel	Vicaire	avant 1897
Reymondier Jean-Marie	Vicaire	1904
Gonnet Jean-Baptiste	Vicaire	1905

**Saint-Nizier-sous-Charlieu**

Bizalion Auguste	Vicaire	avant 1901
------------------	---------	------------

**Saint-Paul-en-Cornillon**

Devaux Jean-Claude	Desservant	avant 1888
Degraix Benoît Marie	Desservant	1888
Martin Claude	Desservant	1899

**Saint-Paul-en-Jarez**

Montmartin Jean-Baptiste	Vicaire	1876
Lachal Claude Marie Lucien	Vicaire	avant 1885
Aubert Louis Ferdinand	Vicaire	avant 1888
Kierchevin Pierre Louis	Vicaire	1890
Jaricot Jean-Claude	Vicaire	avant 1903

**Saint-Pierre-de-Bœuf**

Veillas Claude	Vicaire	1889
----------------	---------	------

**Saint-Pierre-la-Noaille**

Michaud Jean Antoine	Desservant	1889
----------------------	------------	------

**Saint-Polgues**

Bruyas Pierre François Marie	Desservant	1888
Girard Jacques	Desservant	1893

**Saint-Priest-la-Prugne**

Lagorce Louis	Desservant	1884
Dumontet Claude Marie	Desservant	1894
Granger Aimé Marie Claudius	Vicaire	juillet 1894
Grandjean Antoine	Vicaire	1896
Cognet François	Vicaire	1899

**Saint-Priest-la-Roche**

Soleillant Jacques Henri	Desservant	1902
--------------------------	------------	------

**Saint-Régis-du-Coin**

Vignal Jean-Claude	Desservant	1896
Souvignet Prosper Jean Marie	Vicaire	avant 1888

David Jean-François	Vicaire	avant 1898
Sauvignet Jean Félix	Vicaire	1904

**Saint-Rirand**

Denis Pierre Marie	Desservant	avant 1893
Déroche Alphonse Henri Marie	Desservant	1901

**Saint-Romain-en-Jarez**

Granier Jean-Marie	Desservant	1898
Dervieux Jean Joseph	Vicaire	avant 1886
Duperray Jean Claude Marie	Vicaire	1887
Barrot Claude	Vicaire	1889

**Saint-Romain-la-Motte**

Beluze Claude Antoine	Desservant	1892
Bufferne Antoine Claude	Vicaire	1899
Coquard Claude	Vicaire	1904
Granger Aimé Marie Claudius	Vicaire	1905

**Saint-Romain-le-Puy**

Chatain Louis Marie Joseph	Vicaire	1886
Essertaise Joanny Marius	Vicaire	1887

**Saint-Sauveur**

Richard Jean-Pierre	Vicaire	avant 1886
Faure Jean-Louis	Vicaire	avant 1888
Devaux Alphonse	Vicaire	avant 1897

**Saint-Sixte**

Larochette Antoine	Vicaire	1878
Cornet François	Vicaire	1889
Favard Pierre François	Vicaire	1902

**Saint-Symphorien-de-Lay**

Gillibert Jean-François	Curé	1879
Dechavannes Jean Marie Anthelme	Vicaire	1881
Duffieux Michel Louis Félicien	Vicaire	avant 1900



**Saint-Thurin**

Chataignon Jean-François	Desservant	avant 1898
Vassoille Jean	Desservant	1902

**Saint-Victor-sur-Loire**

Charles Jean	Desservant	avant 1891
Beausoleil	Desservant	1902
Tardy Claude Marie	Vicaire	avant 1886
Gachon Jean Antoine	Vicaire	1889
Deberle Jean-Marie	Vicaire	avant 1896
Granger Aimé Marie Claudius	Vicaire (sans suite)	novembre 1904
Vernier Marie Joannès	Vicaire	décembre 1904

**Saint-Victor-sur-Rhins**

Labrosse Pierre Marie	Desservant	1901
Valorge Jean Ignace	Vicaire	1892
Barbier Pierre	Vicaire	1902

**Sainte-Agathe-en-Donzy**

Staron Antoine	Desservant	1894
----------------	------------	------

**Sainte-Anne**

Gros Joseph Marie	Vicaire	1889
-------------------	---------	------

**Sainte-Colombe**

Genin Charles Joseph	Desservant	1886
Daléry Stéphane Antoine Benoît	Desservant	1903
Barralon Jean Pierre Alphonse	Vicaire	avant 1893
Rotagnon Pierre Antoine Joannès	Vicaire	1897

**Sainte-Croix**

Pizet Pierre Marie	Desservant	1890
--------------------	------------	------

**Salt-en-Donzy**

Larue Claude Léon	Desservant	1895
-------------------	------------	------

**Sauvain**

Manasser Claude	Vicaire	1903
-----------------	---------	------

**Sévelinges**

Barrel Pierre	Desservant	1892
Déroche Alphonse Henri Marie	Vicaire	avant 1895
Chanal Henri André	Vicaire	1902

**Soleymieux**

Brottet Henri François Joseph	Vicaire	1890
Faure Philibert	Vicaire	1896

**Sorbiers**

Cognet François	Vicaire	1905
-----------------	---------	------

**Sournain**

Pagès Adolphe	Vicaire	1901
---------------	---------	------

**Souternon**

Lafargue Mathieu	Vicaire	1894
Epitalon Joseph	Vicaire	1905

**Sury-le-Comtal**

Chapuis Claude	Desservant	avant 1862
Jamet André François	Vicaire	avant 1885
Gardette Denys	Vicaire	1886
Relave Pierre Maxime	Vicaire	1891
Grandchamp Jean-Baptiste	Vicaire	avant 1899
Andrillat Joseph Nicolas	Vicaire	1901

**Talaudière (La)**

Robert Augustin	Vicaire	1888
Salles Jean	Vicaire	1891
Brunet Philibert Marius	Vicaire	1894

**Tarentaise**

Demoment Henri Alexandre	Desservant	1893
--------------------------	------------	------

**Tartaras**

Suchet François	Desservant	avant 1895
-----------------	------------	------------

**Terrenoire**

Thélisson Joseph	Vicaire	1880
Prajalas Antoine Stéphane	Vicaire	1886

**Tour-en-Jarez (La)**

Beynat	Desservant	avant 1884
Roué Jean-Baptiste	Desservant	1902

**Tourette (La)**

Joubert Daniel François	Desservant	avant 1893
Pie Emile	Desservant	1893
Perraud Pierre	Desservant	1902

**Unias**

Roussier François Benoît	Desservant	1904
--------------------------	------------	------

**Unieux**

Chovet Jean-Baptiste	Vicaire	1886
Mathis Pierre	Vicaire	1893
Ramage Joseph	Vicaire	1895
Fressenon François Joseph	Vicaire	avant 1900

**Urbise**

Lachal Pierre Auguste	Desservant	1886
-----------------------	------------	------

**Usson**

Aubert Marie Jean Claude	Desservant	1899
Lhospital Antoine	Vicaire	1886
Chassagneux Jean Hyacinthe	Professeur	avant 1893

**Valla (La)**

Ploton Pierre	Desservant	1883
Carron Jules Eugène	Aumônier-	avant 1904

**Veauche**

Vautherin Benoît	Desservant	1898
------------------	------------	------

**Veauchette**

Bertholin Pierre	Desservant	1886
------------------	------------	------

**Véranne**

Souvignet Emile	Vicaire	1894
Choron Jean Baptiste Bénigne	Vicaire	1904

**Véricelles**

Berlier Antoine	Desservant	avant 1889
-----------------	------------	------------

**Verrières**

Fréry Marie Joseph	Vicaire	1899
Verny Thomas Jules	Vicaire	1905
Clavelloux	Professeur au Petit séminaire	avant 1849
Chauvet Claudius	Professeur au Petit séminaire	1879
Piot Jean-Baptiste	Professeur	avant 1886
Forette	Professeur au Petit séminaire	avant 1889
Olivier Antoine	Professeur au Petit séminaire	avant 1889
Verdier Jean-François	Professeur au Petit séminaire	avant 1889
Labruyère Joseph	Professeur au Petit séminaire	avant 1890
Glatz Pierre Marie	Professeur au Petit séminaire	avant 1895
Souvignet Emile	Professeur au Petit séminaire	avant 1896
Berthet Emile	Professeur au Petit séminaire	avant 1900
Béal Antonin Marius Justin	Professeur au Petit séminaire	avant 1902
Ploton Pierre Marie	Professeur au Petit séminaire	avant 1902

**Versanne (La)**

Ricou Louis Aimé	Desservant	avant 1886
Thiollière Joseph Philibert	Desservant	1892
Dumont Jean-Claude	Vicaire	avant 1888
Vacher Jean François	Vicaire	avant 1894
Jourdan Jean-Marie	Vicaire	avant 1896

**Villars**

Bert Adrien	Vicaire	avant 1891
Juliat Jean Joseph	Vicaire	avant 1905

**Villemontais**

Chabrier Léon	Vicaire	1879
Bouchut Jean-Baptiste	Vicaire	1899

**Villerest**

Peyron Eloi Antoine	Vicaire	1888
Ressicaud Jean-François	Vicaire	1899

**Villers**

Martinière Jean-François	Desservant	avant 1887
Wary Jean Jacques	Desservant	1887

**Violay**

Picard Régis	Vicaire	avant 1888
Feuillet Pierre	Vicaire	1888
Goutorbe Clément	Vicaire	1890
Serre Louis Henri	Vicaire	1891
Manissolle Michel Gabriel Denis	Vicaire	1900
Gauthier Antoine	Vicaire	avant 1905

**Viricelles**

Buffard Antoine Marie René Théodore	Desservant	1889
Plasse	Desservant	1904

**Virigneux**

Faverjon Jean-François	Desservant	avant 1891
Néel Jean-Baptiste	Desservant	1891
Battus Alexis	Vicaire	1878
Ragey Benoît Clément	Vicaire	1889
Duboeuf Jean Claudius Marie	Vicaire	1898

**Vivans**

Blanchard Jean	Desservant	1894
----------------	------------	------

**Vougy**

Bouvard	Desservant	avant 1880
Million Joseph Marie	Desservant	avant 1890
Bauron Jean Pierre Benoît	Desservant	1890
Bonnardel Jean-Marie	Desservant	novembre 1892
Cave Etienne	Desservant	1898
Gidon Claude	Vicaire	avant 1886
Forel François Claude	Vicaire	1891
Collonge Philippe	Vicaire	août 1892
Picard Jules	Vicaire	1893

Lantillon Jean-Louis	Vicaire	1896
Nalon Antoine Joseph	Vicaire	1897
Rouquette Marie Laurent Henri	Vicaire	1898
Crozier Jean Antoine	Vicaire	1899
Merle Frédéric Xavier	Vicaire	1902
Rouquette Marie Laurent Henri	Aumônier	avant 1898

### Département du Rhône

Boachon Pierre Marie	Desservant	1882
Vincent Pierre Antoine	Desservant	1882
Laforest	Desservant	1883
Bazin	Desservant	1884
Bonnefond Pierire Marie	Desservant	1889
Michallet Jean-Baptiste	Desservant	1896
Valla Jean François Marie	Desservant	1900

#### Affoux

Julien Jean-Baptiste	Desservant	1901
----------------------	------------	------

#### Aigueperse

Chaverondier Claude	Desservant	1883
Plasse Claude	Desservant	1886
Michalon Jean	Desservant	1889
Dubuis Jean-Pierre	Desservant	1895
Mayoux Gabriel	Desservant	1901

#### Albigny-sur-Saône

Aymard Jean	Desservant	1891
-------------	------------	------

#### Alix

Delphin	Desservant	(1833)
Buffet Claude Benoît	Desservant	1889
<b>Alibert</b> Clément	Desservant	1892
Vilaine Ernest Pierre Marie	Desservant	1893
Verdier Jean-Pierre	Desservant	1898
Poizat Joseph Marius	Desservant	1903
Royer François Régis Cyprien	Desservant	1904
Chaumont Claude	Directeur du Petit séminaire	avant 1839
Buffet Claude Benoît	Supérieur du Petit séminaire	avant 1889
<b>Alibert</b> Clément	Professeur au Petit séminaire	avant 1892

**Amplepuis**

Dutour Michel Marie	Curé	1837
Vignal Jean-Claude	Vicaire	(1879)
Lachal Claude Marie Lucien	Vicaire	avant 1885
Garnier Barthélémy	Vicaire	avant 1886
Robert Augustin	Vicaire	avant 1886
Faury Jules	Vicaire	1887
Girard Jacques	Vicaire	avant 1893
Reymondon Jean-Baptiste	Vicaire	avant 1895
Glatz Pierre Marie	Vicaire	1895

*Huissel*

Beluze Claude Antoine	Desservant	avant 1892
Richard Vital	Desservant	1892

**Ampuis**

Bonnel Jean-François	Desservant	avril 1888
Revol Etienne	Desservant	1891
Gelas Lucien	Desservant	1899
Brosson François	Vicaire	1887
Gauthier Louis Antoine	Vicaire	juin 1888
Genebrier Jean Eugène	Vicaire	1892
Vacher Jean François	Vicaire	1894
Poyard Jean-Pierre	Vicaire	avant 1899
Rotagnon Pierre Antoine Joannès	Vicaire	1900

**Ancy**

Favier	Desservant	1883
Ramage Joseph	Desservant	1900

**Anse**

Chirat	Curé	avant 1839
Chaumont Claude	Curé	1839
Sage Mathieu Germain	Curé	avant décembre 1864
<b>Vial</b> Claude François	Curé	octobre 1895
Chirat Charles	Vicaire	avant 1833
Peillod Joseph François	Vicaire	(1878)
<b>Vial</b> Claude François	Vicaire	avant 1895
Collonge Philippe	Vicaire auxiliaire	avant 1895
	Vicaire	octobre 1895
Sauvignet Jean-Pierre	Vicaire auxiliaire	avant 1899
	Vicaire	1899

**Arbresle (L')**

Mallard	Curé	1831
Gourgout	Curé	1860
Chatain Antoine	Curé	1868
Chovet Marie Louis Frédéric	Curé (sans suite)	1900
Guillon Jean-Baptiste	Vicaire	1889
Blanchard Jean	Vicaire	avant 1894
Mathieu Joseph Jean Baptiste	Vicaire	janvier 1894
Chapard Pierre Marien	Vicaire	septembre 1894
Dumont Jean-Claude	Vicaire	1895
Cuaz Jean-Baptiste	Vicaire	1898
Ogier Philippe	Vicaire	1903
Gardette Auguste Camille	Aumônier	avant 1903
Gattet Jean-Baptiste Célestin	Aumônier	avant 1905

**Ardillats (Les)**

Vaudier Claude Marie	Desservant	1889
Thivin Pierre Marie	Desservant	janvier 1891
Rivory Jean Henri Joseph	Desservant (sans suite)	1891
Chol Antoine	Desservant	1899
Perret Pierre Joseph Aimé	Vicaire	avant 1886
Valorge Jean Ignace	Vicaire	1891
Belot Claudius	Vicaire	1897

**Arnas**

Troncy Joachim	Desservant	1887
Gelas Lucien	Desservant	1895
Veyret Jean Louis Marie	Desservant	1897

**Aveize**

Gonon	Desservant	avant 1851
Lancelot Xavier François Jean	Desservant	1890
Laurendon Claude Eloi Marie	Vicaire	avant 1898
Rey Laurent	Vicaire	mars 1898
Déchenaux Alexandre Florentin	Vicaire	juillet 1898
Cotte Jean-Baptiste	Vicaire	1899
Parent Joseph Philippe Auguste	Vicaire	1901
Grapeloux Joanny Julien	Vicaire	1903
Planche Claude Marie Joseph	Vicaire	1905



*Petit séminaire de l'Argentière*

Gillibert Jean-François	Professeur	avant 1875
Guy Alphonse Pierre Victor	Professeur	avant 1880
Jacob Camille	Professeur	1880
Chanrion Claude Marie	Professeur	avant 1885
Montagnon Jean François Charles	Professeur	1885
Combes Pierre Joseph	Professeur	avant 1886
Valla Jean François Marie	Professeur	avant 1886
Chavagneux Jean Benoît Vincent	Professeur	avant 1887
Mamiot Jean Frédéric	Professeur	avant 1888
Peillon Louis Benoît	Professeur	avant 1889
Relave Jean-Pierre	Professeur	avant 1890
Rey Désiré Jacques	Directeur	avant 1891
Mathis Pierre	Professeur	avant 1893
Brunet Philibert Marius	Professeur	avant 1894
Grassy Louis Hyacinthe	Professeur	avant 1896
Déal Joseph Antoine	Professeur	avant 1897
Bourgey Joseph	Professeur	avant 1898
Dupont Tiburce Auguste	Professeur	avant 1898
Rey Laurent	Professeur	avant 1898
Gaillaud Jérôme	Professeur	avant 1899
Simon Jean	Professeur	avant 1901
Carrier François Joseph	Professeur	avant 1904
Lafargue Mathieu	Professeur	avant 1905

**Avenas**

Bruyère	Desservant	avant 1884
Dupont François	Desservant	1884
Tourret André	Desservant	1887
Robert Antoine Marie	Desservant (sans suite)	septembre 1891
Vassoille Jean	Desservant	octobre 1891
Gonnet Pierre Armand	Desservant	1898

**Azolette**

Cognard Pierre	Auxiliaire	avant 1902
	Desservant	1902

**Bagnols**

Charnay François Eugène	Desservant	1892
Montagny François	Desservant	1893
Robert Etienne Victor	Desservant	1899
Guiguet Etienne Irénée	Desservant	1900

**Beaujeu**

Longeray Etienne	Curé	1831
Charrondière Benoît	Curé	1837
Signerin	Curé	1868
Bret Jean Baptiste Eugène	Desservant	avant 1887
Genin Charles Joseph	Vicaire	avant 1886
Rejouy Louis Guillaume	Aumônier	avant 1905
Garel Jean	Aumônier	avant 1898
Ferrières	Aumônier (Ursulines)	(1858)

*Saint-Martin*

Lafay	Curé	1868
Fouilland	Desservant	mars 1887
Youlet Alphonse Marie	Vicaire	avant 1886
Blanchon Etienne François	Vicaire	juin 1887
Pollosse Claude Marie Jérémie	Vicaire	1891
Burin Louis Antoine	Vicaire	1893
Chazy Joseph	Vicaire	1896
Delauche Jean-Marie	Vicaire	1897
Garel Jean	Vicaire	1898
Perrin Pierre	Vicaire	1901
Brulad Etienne Tony	Vicaire	1904

*Saint-Nicolas*

Pie Emile	Vicaire	(1878)
Durnérin Jean-Claude	Vicaire	1892
Dodat François	Vicaire	1893
Combes Pierre Joseph	Vicaire	avant 1895
Ploton Pierre Marie	Vicaire	1902
Verzieux Jean-Claude	Vicaire	1903

**Belleville**

Paret	Curé	1869
Vacheret Jean Félix	Curé	1875
Verrière	Curé	mai 1878
Raffin	Curé	août 1878
Thivin Pierre Marie	Vicaire	avant 1891
Labruyère Joseph	Vicaire	mars 1891
Vindrier Jean Pierre Louis	Vicaire	novembre 1891
Pollosse Claude Marie Jérémie	Vicaire	1893
Delaye Joseph	Vicaire	1894
Dosson Romain	Vicaire	1895
Suc Joseph Albéric	Vicaire	1897

Maurin Pierre François	Vicaire	1900
Sornay Jean-Claude	Vicaire	septembre 1905
Jacquet Maurice	Vicaire	décembre 1905
Neyra Charles Vincent-de-Paul	Aumônier (Hôpital)	avant 1896

**Bessenay**

Mayery Jérôme	Vicaire	(1877)
Thillier Claude	Vicaire	avril 1887
Durand Jean-Claude	Vicaire	décembre 1887
Barrot Claude	Vicaire	1890
Goutorbe Philippe Antoine	Vicaire	1893
Damon Pierre Mathieu Joseph	Vicaire	1899
Berthet Emile	Vicaire	1900
Combe Jean Baptiste Emile	Vicaire	1901
Devernoix Petrus	Vicaire	1903

**Bibost**

Rivory Jean Henri Joseph	Desservant	1882
Clairet Pierre	Desservant	1898
Gattet Jean-Baptiste Célestin	Desservant	1905

**Blacé**

Brosse Jean-Baptiste	Desservant	octobre 1889
Millet Claude Auguste	Desservant	novembre 1889
Robert Augustin	Vicaire (sans suite)	novembre 1886
Guèpe Barthélémy	Vicaire (sans suite)	novembre 1886
Pizet Pierre Marie	Vicaire	décembre 1886
Pollosse Claude Marie Jérémie	Vicaire	septembre 1890
Lafon Pierre Germain	Vicaire	décembre 1890
Pevel Pierre	Vicaire	1891
Beaudoux Jean-Baptiste	Vicaire	1897
Béchet Joseph	Vicaire	1901
Chazy Joseph	Vicaire	1902
Martin Antoine Jacques	Vicaire	1903

**Bois-d'Oingt**

Olagnon	Curé	1825
Desmures Claude	Curé	1829
Miallet Pierre	Curé	1842
Rigaud Antoine	Curé	1857
Lafond	Curé	1883
Faurax	Vicaire	1880
Reymondon Jean-Baptiste	Vicaire	1890

Boulard Claudius	Vicaire	avant 1891
Barralon Jean Pierre Alphonse	Vicaire	1893
Dénoyol Jules Marie Joseph	Vicaire auxiliaire	avant 1901
	Vicaire	1901
<b>Bourg-de-Thizy</b>		
Mayoux Gabriel	Vicaire	(1876)
Trouillet Ferdinand François Joseph	Vicaire	1889
Chassagneux Jean Hyacinthe	Vicaire	1893
Farizon Etienne	Vicaire	1901
Joubert Barthélémy Antoine	Vicaire auxiliaire	avant 1905
	Vicaire	1905
<b>Breuil (Le)</b>		
Poizat Simon Auguste	Pro-desservant	avant 1887
	Desservant	1887
Fressynet Félix Auguste	Desservant	1888
Blanc Mathieu	Desservant	1903
<b>Brignais</b>		
Routier Pierre Emile	Curé	avant 1873
Ollagnier Germain	Desservant	1904
Badard Claude Marie	Vicaire	avant 1887
Vettard Thomas	Vicaire	1887
Besson Claudius François	Vicaire	1893
Guerpillon	Aumônier	avant 1892
Feuillet Antoine	Aumônier	avant 1899
Soleillant Jacques Henri	Aumônier	avant 1902
<b>Brindas</b>		
Reynard François Justin	Desservant	1888
Troncy Joachim	Desservant	1895
Brugidon Jean-Marie	Desservant	1900
Dupont Jean-Baptiste	Desservant	1905
Berthet Christophe	Vicaire	mai 1887
Bouladon Joseph Frédéric	Vicaire	juillet 1887
Minot Jean Jacques Eugène	Vicaire	1888
Choron Jean Baptiste Bénigne	Vicaire	1897
Godin Pierre Marie Joseph	Vicaire	1904
<b>Brullioles</b>		
Villard Claude Marie	Desservant	1895
Olano Paul François Claude (d')	Vicaire	1878
Farge François Jules	Vicaire	1887

Reymondon Jean-Baptiste	Vicaire	1888
Huguet Joseph	Vicaire	1890
Delauche Jean-Marie	Vicaire	1892
Corsin Jean-Louis	Vicaire	1898
Gusenburger Nicolas	Vicaire	1899
Granier Antoine	Vicaire	1904

**Brussieu**

Villard Claude Marie	Desservant	(1880)
Perrier Etienne Marie	Desservant	1895

**Bully**

Merle Jean Pierre Benoît	Desservant	1890
Celle Jean-Marie	Desservant	avril 1891
Martin Claude	Vicaire	1885
Amblet Joseph François Gaspard	Vicaire	mai 1891

**Cailloux-sur-Fontaines**

Monternot Charles	Desservant	1902
-------------------	------------	------

*Fontaines-Notre-Dame*

Ravut Pierre Paul Emile	Desservant	1897
Paillox Joseph	Vicaire	avant 1890
Labruyère Joseph	Vicaire	1890
Colard Jacques François Balthazar Gaspard	Vicaire	1891
Quiblier Joseph	Vicaire	1896
Vérot Joseph Marcellin	Vicaire	1904

**Caluire et Cuire**

Chazelle Jean-Marie	Pro-desservant	avant 1893
	Desservant	1893
<b>Ferrand</b> Louis Marie Francisque	Desservant	1904
Piquet Ennemond Michel François	Vicaire	1895
<b>Ferrand</b> Louis Marie Francisque	Vicaire	avant 1904
Epitalon Joseph	Vicaire	avant 1905
Ravet Joseph Pierre Victor	Aumônier	avant 1903
Chipier Jean François Eugène	Aumônier (Bénédictins)	1889
Triomphe	Aumônier (Bénédictines)	(1895)

*Saint-Clair*

Barbier	Desservant	1884
Randon Jean-François	Desservant	1892
Ficout Charles Marie	Desservant	1898
Ollivier Joseph	Vicaire	avant 1881
Dalbègue Augustin	Vicaire	avant 1892
Fay Jean-Baptiste	Vicaire	avant 1895

**Cenves**

Laplace Joseph	Desservant	1888
Gauthier Jean-Pierre	Desservant	1899
Polloce Claude Antoine	Vicaire (sans suite)	mars 1886
Pollosse Claude Marie Jérémie	Vicaire	juillet 1886
Dumontet Claude Marie	Vicaire auxiliaire	avant 1888
	Vicaire	1888
Fritz Louis Joseph	Vicaire	1894
Faure Antoine	Vicaire	1901

**Cercié**

Mercier	Desservant	avant 1878
Marthoud Paul	Desservant	1882
Deveraux	Desservant	1883
Montmartin Jean-Baptiste	Desservant	avant 1904
Carron Jules Eugène	Desservant	1904

**Chambost-Allières***Allières*

Marcel Jean-Claude	Desservant	avant 1886
Cordier François Antoine	Desservant	1886
Durand Jean-Claude	Auxiliaire	avant 1898
	Desservant	1898
Neyra Charles Vincent-de-Paul	Desservant	janvier 1901
Bourgey Joseph	Desservant	novembre 1901

*Chambost-Allières*

Deveraux	Desservant	avant 1883
Faure Jacques Michel Antoine Barthélémy	Desservant	1883
Beillard Claude Paul	Desservant	1889
Déroche Alphonse Henri Marie	Desservant	1895
Michalon Mathieu	Desservant	août 1901
Micollier Vincent	Desservant	1902

**Chambost-Longessaigne**

Perret Louis	Desservant	1903
Amblet Joseph François Gaspard	Desservant	1905
Treille Claude	Vicaire	avant 1885
Poulat Pierre Marie François	Vicaire	1889
Nicolas Benoît	Vicaire	mai 1894
Faure Jean Joseph	Vicaire	octobre 1894
Durand François	Vicaire	1898
Dechavanne Mathieu	Vicaire	1901

**Chamelet**

Pastural André	Desservant	avant 1883
Thévenard Jean Benoît	Pro-desservant	1884
Gelas Lucien	Pro-desservant	1893
Dumontet Louis Antoine Gustave	Pro-desservant	1895
Vermorel Jean Joseph	Pro-desservant	1901
	Desservant	1902

**Champagne-au-Mont-d'Or**

Quillon	Desservant	avant 1877
Laurençon Jean-Marie	Desservant	1888

**Chapelle-de-Mardore (La)**

Livet Louis Auguste	Desservant	1900
Gonnard Benoît	Vicaire	avant 1890

**Chapelle-en-Vaudragon (La)**

Brun Jean-Claude	Desservant	1883
Guiguet Etienne Irénée	Desservant	1895

**Chaponost**

Chausse	Desservant	1885
Blanc Jean-Baptiste	Vicaire	avant 1889
Cave Etienne	Vicaire	1889
Nalon Antoine Joseph	Vicaire	1898
Quiblier Joseph	Vicaire	1903
Tarchier Antoine Louis	Vicaire	1904

**Charbonnières-les-Bains**

Marcel Jean-Claude	Desservant	1886
Payre Pierre	Desservant	1888
Berlier Claude Marie Narcisse	Desservant	1892

Bergeron Jean	Desservant	1902
Cony Pierre Joseph	Vicaire	1893
Durdilly Louis François	Vicaire	1905

**Charentay**

Ricou Louis Aimé	Desservant	1886
Pastural André	Desservant	1899
Pathoret Jean Antoine	Desservant	1901
Cognet François	Vicaire	avant 1886
Lachaud Simon	Vicaire	1886
Favier Jean-Marie	Vicaire	1891
Gusenburger Nicolas	Vicaire	1895
Verny Thomas Jules	Vicaire	1898
	Vicaire	1903

**Charly**

Gaucher Jean Augustin	Desservant	1898
Robert Antoine Marie	Vicaire	avant 1888
Lacombe Louis	Vicaire	1889
Mourier Jean-Claude	Vicaire	1892
Morel Louis Alexandre	Vicaire	1895
Larbouret François Amable	Vicaire	1899
Michelin Louis	Vicaire	1902
Georges Pierre Gaspard	Vicaire	1905
Robert Etienne Victor	Aumônier-(Frères Maristes)	avant 1893
Plasse	Aumônier (Sœurs de Saint-Charles)	avant 1904

**Charnay**

Paret	Desservant	avant 1881
Parrel Jean-Louis	Auxiliaire	avant 1889
	Desservant	1889
Aulagne Jean Claude	Desservant (sans suite?)	février 1890
Carret Jean Antoine Claude Frédéric	Desservant	février 1890
Blanc Jean-Baptiste	Desservant	1900

**Chassagny**

Jamet André François	Desservant	1885
Lugné Etienne Antoine Louis	Desservant	1886
Vautherin Benoît	Desservant	1890
Brias André Joseph	Desservant	1898



**Chasselay**

Guillot	Curé	1870
Magat	Desservant	1892
Pion Michel	Vicaire	1892
Arthaud Pierre	Vicaire	1896
Faure Jean Joseph	Vicaire	1898
Laramas Jules César	Vicaire auxiliaire	avant 1900
	Vicaire	1900
Laurent François Joseph	Vicaire	1901

**Châtillon-d'Azergues**

Buffard Antoine Marie René Théodore	Desservant	1896
Rochet Jean-Pierre	Vicaire	avant 1892
Seignol François Eugène	Vicaire	1892
Granger Aimé Marie Claudius	Vicaire	1895
Chambost Jean Benoît	Vicaire	1897
Riche Christophe Claude	Vicaire	1899
Limouzin Joseph Etienne	Vicaire	1904

**Chaussan**

Dervieux Jean Joseph	Desservant	1900
----------------------	------------	------

**Chazay-d'Azergues**

Dupuis Jean Marie Alphonse	Auxiliaire	avant 1894
	Desservant	février 1894
Carimale Claude Marie	Desservant	1896
Dumorand François Achille	Vicaire	1894
Blanc Antoine Marie Jacques	Vicaire	1897
Chassignol Joseph	Vicaire	1904
Rouppert Paul Gustave Victor	Vicaire	1905
Dumontet Louis Antoine Gustave	Aumônier	avant 1895

**Chenelette**

Besson Jean-Claude	Desservant	1889
Chatelet Pierre	Desservant	1892
Rose André	Vicaire	1887

**Chères (Les)**

Bernardin Laurent Irénée	Desservant	1895
Comte Jean Louis Honoré	Desservant	1899

**Chessy**

Mondel Jean	Curé	1895
Berthéas Jean-Marie	Desservant	1888
Peillod Joseph François	Desservant	1893
Dussurgey Jean-Pierre	Desservant	1895
Faverjon Claude	Desservant	1901
Maire Jean Prosper	Vicaire	(1876)
Baudinat Antoine	Vicaire	1899
<b>Maire</b> Jean Prosper	Vicaire	1903

**Chevinay**

Burin Louis Antoine	Desservant	1904
Théoleyre Pierre	Précepteur	avant 1896

**Chiroubles**

Prost Clément	Auxiliaire	avant 1894
	Desservant	1894

**Civrieux-d'Azergues**

Chassignol Joseph	Auxiliaire	avant 1904
Arnaud Pierre	Desservant	1904

**Claveisolles**

Boyer Antoine	Desservant	(1868)
Carret Jean Antoine Claude Frédéric	Vicaire	avant 1890
Aubrun Denis Clair	Vicaire	1894
Recorbet Pierre	Vicaire	avril 1895
Thévenot Arnaud	Vicaire	1902
Chaverondier Claude	Professeur	1868
Delaye Philibert Marie Joseph	Professeur	avant 1888
Dulac François	Professeur	avant 1890
Chazy Joseph	Professeur	avant 1895

**Cogny**

Pastural André	Desservant	1883
Poncet Joannès	Desservant	1899
Damon Jean Julien	Desservant	1903
Montaland Emile	Vicaire	1893
Patouillard Claudius Paul	Vicaire	1895
Picard François	Vicaire	1897
Bonnefond Antoine	Vicaire	(1898)
Paire Joseph	Vicaire	juin 1903
Bonnefoy Pierre Catherin	Vicaire	1904

**Coise**

Deschelette Gabriel Auguste	Auxiliaire	avant 1894
	Desservant	1894
Thélisson Joseph	Desservant	1903

**Collonges-au-Mont-d'Or**

Marthoud Paul	Desservant	avant 1882
Boiron Jean-Marie	Desservant	1882
Guy Alphonse Pierre Victor	Desservant	1893
Montmartin Jean-Baptiste	Desservant	1904
Brugidon Jean-Marie	Auxiliaire	avant 1905
	Desservant	1905
Gidon Claude	Vicaire (sans suite?)	novembre 1886
Viallon Claude	Vicaire (sans suite)	décembre 1886
Arnaud François	Vicaire	janvier 1887
Petit Gabriel Victor Arnaud	Vicaire	1905

**Condrieu**

Verdier	Curé	1828
Brunel	Curé	1865
Verrières	Curé	1870
Garnier Maurice Alexis	Curé	1897
Pizet Pierre Marie	Vicaire	avant 1886
Ollagnon Benoît Pierre	Vicaire (sans suite)	juin 1887
Frécon Jean-Baptiste	Vicaire	juin 1887
Tamin Marie Joseph	Vicaire	mai 1892
Seux Jean-François	Vicaire	mai 1892
Chazy Joseph	Vicaire	1898
Masson Joseph	Vicaire	1900
Lafargue Mathieu	Vicaire	1905
Vacher Jean	Aumônier (La Visitation)	avant 1889
Cadet Claude Joseph	Aumônier (Saint-Sacrement)	avant 1899

**Corcelles**

Plasse Marie Alexis Frédéric	Desservant	1896
------------------------------	------------	------

**Cours-la-Ville***Cours*

Besson	Desservant	avant 1844
Chovet Marie Louis Frédéric	Desservant	1901
Boyer Antoine	Vicaire	(1853)

Rose André	Vicaire	1879
Bruyas Pierre François Marie	Vicaire	avant 1888
Boisset Jean Marie Jules	Vicaire	avant 1897
Lauze Pierre	Vicaire	avant 1901

*La Ville*

Lafond Mathieu Jean Marie	Desservant	avant 1897
Trabucco Jules Etienne	Desservant	1897
Rivière Claude Marie Barthélémy	Desservant	1904
Blanchon Etienne François	Vicaire	avant 1887
Poulat Pierre Marie François	Vicaire	1887
Farjat Pierre Marie	Vicaire	1889
Behr Philippe Georges	Vicaire	1891
Roule Pierre	Vicaire	1897
Sabatier Benoît Claudius	Vicaire	1901

**Courzieu**

Moyne André	Desservant	1874
Chirat	Desservant	1893
Simon Jean	Desservant	1901
Montagnon Jean-Marie	Vicaire	1893
Dupré Vincent Antoine	Vicaire	1897
Nivet Louis	Vicaire	1901
<b>Tenant</b> François	Vicaire auxiliaire	juin 1902
Simon Antoine	Vicaire	mars 1904
<b>Tenant</b> François	Vicaire	août 1904

**Couzon-au-Mont-d'Or**

Trémoulhéac	Desservant	1893
Dechavannes Jean Marie Anthelme	Desservant	1898
Bernardin Laurent Irénée	Vicaire	1886
<b>Robert</b> Eugène Jean Baptiste	Vicaire	janvier 1895
Preynat Michel	Vicaire	mars 1895
Granger Aimé Marie Claudius	Vicaire	1899
Crégut Jean-Marie	Vicaire	1904
Desvernay Claude Marie Régis	Vicaire	1905
<b>Robert</b> Eugène Jean Baptiste	Aumônier (Asile Saint-Léonard)	avant 1895
Beillard Claude Julien	Aumônier (Asile Saint-Léonard)	avant 1905

**Craponne**

Chataignier Antoine Marie Alphonse	Desservant	avant 1893
Bruyas Pierre François Marie	Desservant	février 1893
Ollagnon Benoît Pierre	Desservant	1905

Voyant Joseph	Vicaire	avant 1886
Giron Marie Louis Joseph	Vicaire	1886
Roussier François Benoît	Vicaire	1888
Julien Jean-Baptiste	Vicaire	1891
Cuzin François Marie	Vicaire	juin 1893
Chatain Louis Marie Joseph	Vicaire	1894
Achaintre Flavien	Vicaire	1899
Crégut Léon Philippe	Vicaire	1903

### **Cublize**

<b>Charrière</b> Jean	Desservant	1897
Dumontet Louis Antoine Gustave	Desservant	1901
Brias André Joseph	Vicaire	1879
Genebrier Jean Eugène	Vicaire	avant 1892
<b>Charrière</b> Jean	Vicaire	avant 1897
Doucet Jean-Marie	Vicaire auxiliaire	avant 1897
	Vicaire	mars 1897

### **Curis-au-Mont-d'Or**

Bottet Joseph	Curé	1880
---------------	------	------

### **Dardilly**

Peyrard	Desservant	avant 1849
Verrière	Desservant	(1873)
Jourdan Marcien	Desservant	1882
Vignon	(Desservant)	(avant oct. 1886)
Guyot François Marie	Desservant	octobre 1886
Chavanne Jean	Desservant	1893
Durand Antoine Marie	Desservant	1897
Gros Joseph Marie	Desservant	1901
Jaricot Jean-Claude	Desservant	1903
Soulier François	Vicaire	1875
Tardy Nicolas	Vicaire	1887
Théoleyre Pierre	Vicaire	1893
Berchoud Denis Pierre Gabriel	Vicaire	1894

### **Denicé**

Cadet Claude Joseph	Desservant	1899
Chabout Antoine Augustin	Vicaire	avant 1895
Delaye Philibert Marie Joseph	Vicaire auxiliaire	avant 1895
	Vicaire	1895
Behr Philippe Georges	Vicaire	1897
Bosc Jean-Baptiste	Vicaire	1901
Deberle Jean-Marie	Vicaire	1904

**Dième**

Courbon Antoine	Desservant	avant 1885
Bouchot Louis Nicolas	Desservant	1885
Colombet Joseph Charles	Desservant	1892
Boulard Claudius	Desservant	1901
Delaye Joseph	Desservant	1902

**Dommartin**

Béras Benoît	Desservant	avant 1893
Bouchard Joseph Claude	Desservant	1893
Bérand Jacques	Desservant	1904

**Dracé**

Goddard Jean	Desservant	1888
Plasse Claude	Desservant	1889

**Duerne**

Gillibert Jean-François	Desservant	1875
Cornet François	Vicaire	avant 1888
Michalon Mathieu	Vicaire	1888

**Echalas**

Jeandet Jean-François	Pro-desservant	avant 1888
	Desservant	1888
Clavenard Jean-Baptiste	Desservant	1890
Jolivet Théodore Marie	Pro-desservant	décembre 1892
Font Jean-Claude	Pro-desservant	avant 1899
	Desservant	1899
Fourny Claude	Vicaire	avant 1886
Troncy Etienne Marie	Vicaire	avant 1888
Dumorand François Achille	Vicaire	1888
Perraud Pierre	Vicaire	1889
Chavanis Louis	Vicaire	1892

**Ecully**

Virieu Henry Benoît	Desservant	1894
Bérand Jean-Marie	Vicaire	avant 1892
Bataillon Antoine Claude Marie	Vicaire	1892
Mouillé Pierre	Vicaire	avant 1894
Vincent Claude	Vicaire	1894
Chanfray Jules Marie Antoine	Précepteur	avant 1886

**Emeringes**

Tachon	Desservant	avant 1884
Brosselard Jean Félix	Desservant	1895
Court Claude	Desservant	1902

**Fleurie**

Rozier Pierre	Curé	1837
Ruffin Jean Claude Marie	Curé	1842
Perret	Curé	1865
Trottet Jean-Baptiste	Vicaire	1887
Piquet Jean Etienne	Vicaire	1888
Villemagne Pierre	Vicaire	1896
Gusenburger Nicolas	Vicaire	1897
Grollier Joseph Aimé	Vicaire	1899

**Fleurieu-sur-Saône**

Béras Benoît	Desservant	1893
Révérard Jean	Desservant	1897

**Fleurieux-sur-l'Arbresle**

Verdet Pierre	Desservant	1894
Courbon Antoine	Desservant	1897
Chataignon Jean-François	Desservant	1898

**Fontaines-Saint-Martin**

Marcel Jean-Claude	Desservant	1888
Garnier Maurice Alexis	Desservant	avant 1897
Méjasson Gilbert	Desservant	1897
Boulard Claudius	Desservant	1904
Bonnard Jean Pierre Marie	Vicaire	juillet 1888
Parrel Jean-François	Vicaire	octobre 1888
Pichon François Jean	Vicaire	janvier 1892
Laramas Jules César	Vicaire	novembre 1892
Chaland Jacques Marie Séraphin	Vicaire	1897

**Fontaines-sur-Saône**

Colas Antoine Louis	Desservant	1899
---------------------	------------	------

*Saint-Louis*

Trabucco Jules Etienne	Desservant	1904
Masson Joseph	Vicaire	1897
Villard Jean Etienne Marie	Vicaire	1900

**Francheville**

Piquet Jean Etienne	Auxiliaire	avant 1903
	Desservant	1903
Pluvy Louis André	Vicaire	1899

**Frontenas**

Faure Jean-Louis	Desservant	1888
Vettard Thomas	Desservant	1898
Amblet Joseph François Gaspard	Desservant	1903
Seignol François Eugène	Desservant	1905

**Givors**

Tamain	Curé	1856
Montagnon	Curé	1876
Guy Alphonse Pierre Victor	Vicaire	avant 1880
Berthéas Jean-Marie	Vicaire	(1880)

*Les Bans*

Lacroix Jean-Marie	Desservant	1884
--------------------	------------	------

*Notre-Dame*

Terrasson Jean-Baptiste	Desservant	1889
Bonnefond Jean Claude Marie	Desservant	1892
Jourdan Marcien	Desservant	1893
Eustache Jacques	Desservant	1905
Roussier François Benoît	Vicaire	(1890)

*Saint-Nicolas*

Chambeyron	Curé	1861
Delorme Jean-Pierre	Curé	1864
Wary Jean Jacques	Vicaire	avant 1887
Brias André Joseph	Vicaire	1887
Messire Jean Antonin	Vicaire	(1888)
Seignol François Eugène	Vicaire	avant 1905

**Gleizé**

Revol Louis	Desservant	1889
Epitoux François Henri	Desservant	janvier 1891
Besson Joseph Marie	Vicaire	1890



Béroud Joannès Antonin	Vicaire	mars 1891
Robert Etienne Victor	Vicaire (sans suite)	avril 1893
Brun Marius Léon	Vicaire	juin 1893
Noailly Antoine	Vicaire	1900
Côte François Antoine	Vicaire	1901
Valletaz Joannès Edouard	Vicaire	1902
Cherpin Jean-François	Vicaire	1905

### Grandris

Chevignon	Desservant	avant 1842
Bourgaud Pierre Marie	Desservant	avant 1862
Clavelloux	Desservant	1863
Chouvellon Jacques Célestin	Desservant	1900
Champromis Pierre	Vicaire	1888
Girard Antoine	Vicaire	1889
Combe Jean Baptiste Emile	Vicaire	1898
Pichat Antoine Claudius	Vicaire	novembre 1901
Planche Jean-Baptiste	Vicaire	1902
Lermiller	Aumônier	avant 1889
Bruyère Claude Joseph	Aumônier	avant 1897
Déraille Jean	Aumônier	avant 1903

### Grézieu-la-Varenne

Baudrand Jean-Marie	Desservant	1903
Poncet Joannès	Desservant	1905
Brosson François	Vicaire	avant 1887
Essertaise Joanny Marius	Vicaire	juillet 1887
Théoleyre Pierre	Vicaire	octobre 1887
Morel Louis Alexandre	Vicaire	1893
Flacher Jean-Baptiste	Vicaire	1894
Goyet Gustave	Vicaire	1897
Maillet Jean-Marie	Vicaire	1899
Georges Emerith Joseph	Vicaire	1900
Coquard Claude	Vicaire	1902
Dussupt Jean Aimé	Vicaire	1904

### Grézieu-le-Marché

Magnin Louis François	Desservant	1891
Viallon Claude	Vicaire	avant 1886
Troncy Etienne Marie	Vicaire	1888
Bosc Jean-Baptiste	Vicaire	1893
Poncet Jean-Baptiste	Vicaire	1898

**Grigny**

Geay Joseph	Desservant	avant 1887
Martinière Jean-François	Desservant	1887
Durieux Jean-Baptiste	Desservant	1900
Meindre Philibert	Vicaire	1886
Robert Antoine Marie	Vicaire	1888
Verdier Jean-François	Vicaire	1889
Mourier Jean-Claude	Vicaire	1894
Desgougues Gaspard Clément	Vicaire	1895
Martin Claude	Vicaire	1896
Bailly Paul	Vicaire	1901
Chachuat Claude	Vicaire	1903
Gauthier Antoine	Vicaire	1905

**Haies (Les)**

Leboucq		1883
---------	--	------

**Halles (Les)**

Fournel Jacques Joseph	Desservant	1901
------------------------	------------	------

**Haute-Rivoire**

Vignon	Desservant	avant 1848
Devuns Paul	Desservant	1887
Micolon Grégoire Félix	Desservant	1899
Robert Augustin	Vicaire	avant 1888
Perret Jean François Régis	Vicaire	1888
Chausse Frédéric Marie Joseph	Vicaire	1890
Aurion Philibert Antoine	Vicaire	1895
Planche Jean-Baptiste	Vicaire	1900
Crégut Jean-Marie	Vicaire	1902
Rey Laurent	Vicaire	1903
Lévêque Jean Baptiste Louis	Vicaire	1904
Bourrat Charles Paul	Vicaire	1905

**Irigny**

Vincent	Desservant	avant 1843
Perrin Louis	Desservant	Décédé en 1880
Feuillet Pierre	Vicaire	avant 1888
Brosson François	Vicaire	1888
Rey Etienne	Vicaire	1889
Perrin Jean	Vicaire	1892
Genton Gustave Marie Prosper	Vicaire	1901
Michelin Louis	Vicaire	1903

**Jarnioux**

Protière Pierre François	Desservant	1887
Guénat Marie Philibert Léon	Desservant	1892
Beauvoir Antoine	Desservant	1899
Chovet Jean-Baptiste	Vicaire	avant 1886

**Jonage**

Meunier	Desservant	1896
---------	------------	------

**Joux**

Béal Jean	Desservant	novembre 1888
Perret Joseph Jérôme	Desservant	1890
Chabance	Vicaire	avant 1883
Ollagnon Benoît Pierre	Vicaire	avant 1887
Charondière Antoine Marie	Vicaire	juin 1888
Martin Pierre Marie	Vicaire	1890
Jametton Bruno Marie	Vicaire	juin 1893
Sabatier Benoît Claudius	Vicaire	octobre 1893
Tarchet Jean-Baptiste	Vicaire	1901
Putet Jean Antoine	Vicaire auxiliaire	avant 1903
Planche Claude	Vicaire	1904

**Juliénas**

Louis Jean-Baptiste	Desservant	1883
Chomel Jean Antoine Ennemond	Vicaire	1874
Maisonneuve François	Vicaire	avant 1886
Dadalle Jean-Baptiste	Vicaire	1887
Dumorand François Achille	Vicaire	1889
Vallet	Vicaire	1890
Thinon Paul Marie Joseph	Vicaire	1891
Jordan Joseph René Gabriel	Vicaire	1897
Vray Jean Georges	Vicaire	1899
Giraudet Jean-Marie	Vicaire	1901

**Jullié**

Brun Jean-Claude	Desservant	août 1895
Guiguét Etienne Irénée	Vicaire	avant 1895
Colard Jacques François Balthazar Gaspard	Vicaire	décembre 1895
Dubieu Antoine Marie Joannès	Vicaire	novembre 1900
Serin Jean-Marie	Vicaire	1903

**Lachassagne**

Ollagnier Germain	Desservant	1894
Ravet Joseph Pierre Victor	Desservant	1903

**Lamure-sur-Azergues**

Subtil Jean-Baptiste	Desservant	avant 1863
Palluy Jean-Marie	Desservant	1897
Matray Benoît	Vicaire	1892
Sarnin Louis Joseph	Vicaire	1893
Martray Joannès	Vicaire	1895
Escot Louis Charles	Vicaire	avant 1897
Grandjean Antoine	Vicaire	1899
<b>Moulager</b> Jean	Vicaire	novembre 1901
Bougerolle Charles	Vicaire (sans suite)	mars 1905
Cognet François	Vicaire	mars 1905
<b>Moulager</b> Jean	Vicaire	octobre 1905

**Lancié**

Baudrand Jean-Marie	Desservant	avant 1903
Déraille Jean	Desservant	1903

**Lantignié**

Grange Just Hugues	Desservant	1903
Desgaultière Jean Marie Albin	Aumônier	avant 1889

**Larajasse**

Richard Jean-Pierre	Vicaire	1886
Blettery Denys	Vicaire	1892
Marey Pierre Louis	Vicaire	octobre 1895
Basson Jean Pierre Marie	Vicaire	1898
Véricel Joannès	Vicaire	1899
Guyot Jean-Marie	Vicaire	décembre 1902

*L'Aubépin*

Peyrard Régis	Desservant	avant 1891
Besson Joseph Marie	Desservant	1891
Grégoire Catherin	Vicaire	1902
Poizat Joseph Marius	Vicaire	1905

*Le Mazel*

Clavenard Jean-Baptiste	Desservant	avant 1890
Larue Claude Léon	Desservant	1890
Noyel Michel Marius	Desservant	juillet 1895
Charles Jean-Baptiste Eugène Théodule	Desservant	1902

**Larcey**

Bonnaud Pierre	Vicaire	avant 1886
----------------	---------	------------

**Légny**

Linossier Jean-Baptiste	Desservant	1902
-------------------------	------------	------

**Lentilly**

Patissier François	Desservant	1889
Perret Louis	Desservant	1896
Relave Jean-Pierre	Desservant	1903
Lesthévenon Antoine Marie	Vicaire	1874
Ravet Joseph Pierre Victor	Vicaire	avant 1891
Carret Marie François	Vicaire	1891
Armand Louis Théophile	Vicaire	septembre 1896
Grassy Louis Hyacinthe	Vicaire	novembre 1896
Ploton Pierre Marie	Vicaire	1898
Bizalion Auguste	Vicaire	1901
Alex Francisque Joseph	Vicaire	1902

**Létra**

Morel Henri	Desservant	1887
Joubert Daniel François	Desservant	1893
Aujogue-Baron Hugues	Desservant	1901
Faury	Vicaire	(1882)
Perret Jean François Régis	Vicaire	avant 1888
Grégoire Catherin	Vicaire	1888
Picard Jules	Vicaire	1892
Tarchet Jean-Baptiste	Vicaire	1897

**Liergues**

Chanrion Claude Marie	Desservant	1885
<b>Travard</b> Louis	Desservant	1888
Marcoux Antoine	Desservant	1898
Corgier Jean Pierre Joseph	Desservant	1903
<b>Travard</b> Louis	Vicaire	1876

Vacher Jean	Vicaire	1889
Baudrand Jean-Marie	Aumônier	avant 1889

**Limas**

Gaucher Jean Augustin	Desservant	1887
Degraix Paul Pierre	Desservant	1898

**Limonest**

Chabert Jean-Pierre	Desservant	1891
Genin Charles Joseph	Vicaire	avant 1886
Méchin Jean Marie Eugène	Vicaire	1896
Depierre François Auguste Emile	Vicaire	1897
Durastel Joseph Eugène Théodule	Vicaire	mars 1905
Gillet Alexandre Joseph	Vicaire	octobre 1905
Laffay Jean-Marie	Aumônier	1885

**Lissieu**

Perrier Jean-Marie	Desservant	1898
--------------------	------------	------

**Loire**

Deville	Desservant	1895
Lachaud Simon	Desservant	1901
Mizerin François Marie	Vicaire	avant 1888
Rouzier Claude Marie	Vicaire	1888
Huguet Joseph	Vicaire	1892
Royer François Régis Cyprien	Vicaire	1896
Cherpin Jean-François	Vicaire	juin 1902
Boucher Jean-François	Vicaire	novembre 1902

**Longes**

Morel Henri	Desservant	avant 1887
Mayery Jérôme	Desservant	1887
Martin Claude	Vicaire	avant 1886
Chopelin Auguste Henry	Vicaire	1889
Herr Claude Jean Marie	Vicaire	1892
Rat Antoine	Vicaire	1898
Ariaïl Lucien Jean Marie	Vicaire	1903

**Longessaigne**

Rouchon Denis Laurent	Desservant	1895
Poyol Auguste Etienne	Desservant	1901

Valla Jean François Marie	Vicaire	1888
Pupier Jean-Claude	Vicaire	1890
Goman Emile Eugène	Vicaire	1899
Gauthier Antoine	Vicaire	1901
Givre Richard	Vicaire	1902
Depay Philibert	Vicaire	1904
Durand Antoine Marie	Vicaire	février 1905
Gaumont Jean-Claude	Vicaire	juillet 1905

### Lozanne

Bérerd Jacques	Desservant	avant 1890
Mathieu André	Desservant	avant 1897
Favrichon Jules	Desservant	1897
Rigaud Joseph	Desservant	1899

### Lyon

Ardaine	Desservant	1884
Bélicard Benoît	Aumônier (Soeurs de Saint-Joseph)	(1869)
Lafay Jean François Egide	Aumônier (Petites Servantes des Pauvres)	1873
Ficout Charles Marie	Aumônier (Prison Saint-Paul)	1874
Breul Mathieu	Aumônier (Soeurs de Marie-Thérèse)	1877
Brugidon Jean-Marie	Aumônier (Soeurs de l'Adoration réparatrice)	1879
Comte Jean Louis Honoré	Aumônier (Pensionnat de Saint- Vincent)	1879
Guy Alphonse Pierre Victor	Aumônier (Petites Soeurs des Pauvres)	1880
Serres Marie Louis Antoine	Aumônier (Soeurs de Marie-Thérèse)	1880
Ollivier Joseph	Aumônier (Soeurs du Saint- Sacrement)	1881
Parent Charles François Alexandre	Aumônier (Petites Sœurs des Pauvres)	1882
Boulachon Charles Alexis	Aumônier (Prisons civiles)	avant 1883
Dupont François	Aumônier (Ecole vétérinaire)	avant 1884
	Aumônier (Missions étrangères)	avant 1884
Lesthévenon Antoine Marie	Aumônier (Sœurs de Marie Auxiliatrice)	1884
Berne Mathieu	Aumônier (Refuge Saint-Michel)	1886
Merle Jean Pierre Benoît	Aumônier (Soeurs de Marie-Thérèse)	1886
Bornarel Jacques Michel	Aumônier (Refuge du Bon- Pasteur)	avant 1887
Bousquet Jean-Baptiste	Aumônier (Providence du Prado)	1887
Payre Pierre	Aumônier (Lycée)	avant 1888
Gauthier René	Aumônier (Providence du Prado)	1888

Masson Joseph	Aumônier (Providence du Prado)	1888
Thiollière Joseph Philibert	Aumônier (Providence du Prado)	(1888)
Thomas Petrus Marius	Aumônier (Providence du Prado)	avant 1889
Larochette Antoine	Aumônier (Pensionnat des Sœurs de Saint-Joseph)	1889
Nitellon Victor Eloi	Aumônier (Cercles catholiques)	avant 1891
Gros Joseph Marie	Aumônier (Soeurs du Cœur Agonisant de Jésus)	1893
Sarry Emile André	Aumônier (Pensionnat du Point-du-Jour)	1893
Auclair Etienne	Aumônier	1894
Dechavannes Jean Marie Anthelme	Aumônier (Soeurs de Jésus-Marie)	1894
Malatray Jean-Marie	Aumônier (Pensionnat du Point-du-Jour)	1896
Deguerry Louis	Aumônier (Pensionnat des Sœurs de Nazareth)	1898
Didier Louis	Aumônier (Refuge de Notre-Dame-de-Compassion)	1898
Monternot Charles	Aumônier (Soeurs de Jésus-Marie)	1898
Daviet Jean	Aumônier (Providence du Prado)	1899
Laffay Jean-Marie	Aumônier (Providence du Prado)	1904
Vettard Thomas	Professeur	avant 1887
Farge Julien	Missionnaire libre	avant 1891

*Ecole Ozanam*

Franche Jean Paul Marie	Professeur	1881
Cuaz Jean-Baptiste	Directeur	1886
Faverjon Antoine	Professeur	avant 1895

*Fourvière*

Bourrat Joseph Antoine	Aumônier	avant 1894
Lesthévenon Antoine Marie	Chaplain	1896
Nalon Antoine Joseph	Professeur	avant 1897
Basson Jean Pierre Marie	Professeur	1897
Carron Claudius	Professeur	avant 1903
Macé Armand Joseph	Professeur	(1903)
Dumilly Joseph Antoine	Professeur	avant 1904

*Grand séminaire*

Verdier Jean-Pierre	Directeur	1892
---------------------	-----------	------



*Institution des Chartreux*

Bélicard Benoît	Missionnaire	(1855)
Plasse Marie Alexis Frédéric	Missionnaire	1880
Durieux Jean-Baptiste	Missionnaire	avant 1891
Guénat Marie Philibert Léon	Missionnaire	avant 1892
Berthelot Claude	Professeur	avant 1878
Pathoret Jean Antoine	Professeur	1878
Guy Alphonse Pierre Victor	Professeur	avant 1880
Fauvelle Adrien Louis	Professeur	1881
Brunner Benoît Marie Hippolyte	Professeur	1884
Choron Jean Baptiste Bénigne	Professeur	avant 1887
Arnaud Pierre	Professeur	avant 1888
Belet	Professeur	avant 1890
Brottet Henri François Joseph	Professeur	avant 1890
Goutorbe Clément	Professeur	avant 1890
Vallet	Professeur	avant 1890
Vincent Claude	Professeur	avant 1894
Marey Pierre Louis	Professeur	avant 1895
Avril Henri	Professeur	avant 1896
Bruyère Gabriel	Professeur	1896
Moulager Jean	Professeur	1896
Vray Jean Georges	Professeur	1896
Pélissier Jean-Marie	Professeur	1900
Huillard Jean-Marie	Professeur	1902

*Institution des Minimés*

<b>Virieu</b> Henry Benoît	Directeur	1887
Dupuis Alphonse Joseph	Directeur	avant 1888
<b>Virieu</b> Henry Benoît	Supérieur	1892
<b>Socquet</b> Laurent Marie	Directeur	1894
Bauron Jean Pierre Benoît	Professeur	1872
Epinat Pierre André	Professeur	avant 1886
Giron Marie Louis Joseph	Professeur	avant 1886
Janot François	Professeur	avant 1886
Perret Jean Augustin	Professeur	avant 1886
Degraix Benoît Marie	Professeur	avant 1888
Lacombe Louis	Professeur	avant 1889
Patissier Benoît Jean Marie Julien	Professeur	avant 1889
Rey Etienne	Professeur	avant 1889
<b>Socquet</b> Laurent Marie	Professeur	1889
Auroux Pierre Marie Joseph Louis	Professeur	avant 1890
Olivier Pierre	Professeur	1890
Chapelle Auguste	Professeur	avant 1892
Faure Joseph	Professeur	avant 1892
Desgougues Gaspard Clément	Professeur	1894

Pluvy Louis André	Professeur	1896
Sarry Emile André	Professeur	1896
Déchenaux Alexandre Florentin	Professeur	avant 1898
Girard André	Professeur	1899
Massotier Jean	Professeur	1899
Savey Félicien Emile Marie	Professeur	avant 1901
George Jean Marie Antoine	Professeur	1902
Masson Pierre André	Professeur	1902
Lévêque Jean Baptiste Louis	Professeur	avant 1904

*Hôpital de la Croix-Rousse*

Revol Louis	Aumônier	1886
Calandret Laurent	Aumônier	avant 1892

*Hospice de l'Antiquaille*

Lancelot Xavier François Jean	Aumônier	1882
Fay Jean-Baptiste	Aumônier	1895

*Hospice de la Charité*

Goutard Jean-Louis	Aumônier	1879
Thévenon Jean Pierre Faustin	Aumônier	1880
Beauvoir Antoine	Aumônier	1887
Moulager Jean	Aumônier	1898
Robert	Aumônier	avant 1902
Prajalas Antoine Stéphane	Aumônier	(1903)

*Hôtel-Dieu*

Routier Pierre Emile	Aumônier	1873
Bonnel Jean-François	Aumônier	(1880)
Revol Louis	Aumônier	avant 1886
Verzier Jean-Pierre	Aumônier	1888
Margerie Claude	Aumônier auxiliaire	1892
Chaland Jacques Marie Séraphin	Auxiliaire	avant 1897

*Incurables d'Ainay*

Deguerry Louis	Aumônier	1902
----------------	----------	------

*Annonciation*

Vaudier Jean-Marie	Desservant	1891
Laroche Antonin	Vicaire	1878
Rey Etienne	Vicaire	avant 1889

Dubois Antoine	Vicaire	avant 1891
Vettard Thomas	Vicaire	1893
Damon Pierre Mathieu Joseph	Auxiliaire	1894
Maillet Jean-Marie	Auxiliaire	1896
Vernier Marie Joannès	Auxiliaire	1899
Verzieux Jean-Claude	Auxiliaire	1899
Gloppe Joseph François	Professeur	1886
Saron Augustin François Joseph	Professeur	1894

*Bon-Pasteur*

Protière Pierre François	Desservant	1892
Lesthévenon Antoine Marie	Desservant	1902
Royer François Régis Cyprien	Vicaire	1902
Detours	Aumônier	avant 1892

*Immaculée-Conception*

Binet des Roys Joseph Guillaume Anthelme	Desservant	1887
Lesthévenon Antoine Marie	Vicaire	avant 1882
Bouchot Louis Nicolas	Assistant	avant 1885
Girard Pierre François	Vicaire	avant 1888
Laurens Jacques Théodore Paul	Vicaire	avant 1888
Daléry Stéphane Antoine Benoît	Vicaire	avant 1903

*Notre-Dame-de-Bon-Secours*

Michallet	Desservant	1896
Perret Louis	Vicaire	1874

*Notre-Dame-Saint-Louis-de-la-Guillotière*

Courdioux	Curé	1825
Noailly Jean-Marie	Curé	1829
Chirat Charles	Curé	1849
Chapuis Claude	Curé	1862
Chovet	Vicaire	avant 1884
Monternot Charles	Vicaire	1888
Rey Etienne	Vicaire	avant 1889
Celle Jean-Marie	Vicaire	avant 1891
Martin Claude	Vicaire	1891
Ollagnon Benoît Pierre	Vicaire	1893
Faure Antoine Joseph	Aumônier	avant 1896

*Rédemption*

Nitellon Victor Eloi	Desservant	1897
----------------------	------------	------

Binet des Roys Joseph Guillaume Anthelme	Vicaire	1873
Granier Jean-Marie	Vicaire	1883
Perraton Joseph	Auxiliaire	1887

*Saint-Alban*

Bélicard Benoît	Professeur	avant 1855
-----------------	------------	------------

*Saint-André*

Laurent Jean-Claude	Desservant	1892
Parent Charles François Alexandre	Vicaire	(1872)
Giraud Joseph Victor	Vicaire	avant 1890
Perraud Pierre	Vicaire	1897

*Saint-Augustin*

Chomel Jean Antoine Ennemond	Desservant	1891
	Vicaire	1881
Montmartin Jean-Baptiste	Vicaire	1882
Pélissier Jean-Marie	Vicaire	1894
Brunner Benoît Marie Hippolyte	Vicaire	1898
Letrève	Vicaire	1900
Deguerry Louis	Professeur	1881
Poizat Joseph Marius	Professeur	avant 1887
Rival Pierre Henri	Professeur	1890
Nicolas Benoît	Professeur	1894
Vincent Jean Guillaume	Professeur	(juillet) 1894

*Saint-Bernard*

Pallièrre Jean	Desservant	1886
Chomienne Jean-François Régis	Desservant	avant 1887
Chabrier Léon	Desservant	1903
Molin Jean-Baptiste	Vicaire	1881
Verdet Pierre	Vicaire	1884
Jacob Camille	Vicaire	1885
Gardette Denys	Vicaire	1894
Didier Jean-Claude	Vicaire	1897

*Saint-Bonaventure*

Pascal	Curé	mars 1828
Jordan Antoine	Curé	octobre 1828
Pater Vincent	Curé	1843
Merley	Curé	1869
Méchin	Curé	1878

Peyrard	Vicaire	avant 1849
Jourdan Marcien	Vicaire	1877
Patissier François	Vicaire	(1879)
Mathieu Jean	Vicaire	1882
Durand Antoine Marie	Vicaire	1885
Nitellon Victor Eloi	Vicaire	avant 1891
Lathuillière François Claudius Napoléon	Vicaire	1893
Merle Jean Pierre Benoît	Professeur	1866
Ruard Etienne Victor Marie	Professeur	(1888)
Rochette Claude	Professeur	1891
Jacquet Maurice	Professeur	avant 1896
Plantin Louis Auguste	Professeur	(1900)

*Saint-Bruno*

Pousset Pierre	Curé	1829
Bissardon Jean Antoine	Curé	1856
Gorand Jean-Baptiste	Curé	1864
Bélicard Benoît	Curé	1879
Robert	Curé	1902
Delphin	Vicaire	avant 1833
Pathoret Jean Antoine	Vicaire	1887
Beauvoir Antoine	Professeur	1879
Théoleyre Pierre	Professeur	avant 1887
Thinon Paul Marie Joseph	Professeur	avant 1891

*Saint-Charles de-Serin*

Carimale Claude Marie	Desservant	1884
Million Joseph Marie	Desservant	1890
Guyot François Marie	Desservant	1897
Devuns Paul	Desservant	1899
Beillard Claude Paul	Vicaire	avant 1889
Gente André Jean Marie	Vicaire	1898

*Saint-Denis*

Artru	Curé	1853
Paret	Curé	1875
Bomel Jean	Vicaire	(1873)
Rambaud Louis	Vicaire	1879
Guy Alphonse Pierre Victor	Vicaire	avant 1880
Ploton Pierre	Vicaire	1881
Néel Jean-Baptiste	Vicaire	1882
Rouchon Denis Laurent	Vicaire	1885
Sambardier Charles	Vicaire	1886
Beausoleil	Vicaire	avant 1902
Rochette Antoine	Professeur	1880

*Saint-Eucher*

Bauron Jean Pierre Benoît	Desservant	1894
Randon Jean-François	Vicaire	1875
Lathuillère François Claudius Napoléon	Vicaire	1884
Monternot Charles	Vicaire	avant 1888
Accary Pierre Auguste	Vicaire	1896
Gazel Pierre Marie Joseph	Vicaire	1900
Chazelle Joseph François	Auxiliaire	avant 1904
Piquet Ennemond Michel François	Professeur	(1885)
Gérin Jean-Marie	Professeur	avant 1887
Venet Jean-Baptiste	Professeur	avant 1889
Vial Pierre Marie Christophe	Professeur	avant 1894

*Saint-François-de-Sales*

Neyrat Camille	Curé	1829
Devienne Joseph François	Curé	1841
Gourgout	Curé	1868
Reynard François Justin	Vicaire	1873
Vaudier Jean-Marie	Vicaire	(1879)
Besson Jean-Marie	Vicaire	avant 1885
Dechavannes Jean Marie Anthelme	Vicaire	1885
Muller Claude	Vicaire	1885
Berne Pierre	Assistant	1889
Berthelot Claude	Vicaire	1891
Daléry Stéphane Antoine Benoît	Vicaire	avant 1903
Plantin Louis Auguste	Auxiliaire	(1903)
Mourier Jean-Claude	Professeur	avant 1892

*Saint-Georges*

Chartre	Curé	1828
Servant	Curé	1842
	Vicaire	avant 1842
Favre	Vicaire	1878
Cordier François Antoine	Vicaire	avant 1886
Valendru Noël Marie Joseph	Vicaire	1887
Demoment Henri Alexandre	Vicaire	avant 1893
Pouzet Jean-Marie	Professeur	1875

*Saint-Irénée*

Privat Pierre	Curé	1851
Valadier	Curé	1857
Battus Alexis	Vicaire	1889
Jeanmaire Joseph	Auxiliaire	1892

*Saint-Jean*

Frangin Claude	Curé	1820
Coupat Paul	Professeur au Petit séminaire	avant 1864
	Supérieur du Petit séminaire	1864
Serre Louis Henri	Professeur au Petit séminaire	1873
Serres Marie Louis Antoine	Professeur au Petit séminaire	1873
Faurax Jean Marie Joseph	Professeur au Petit séminaire	1875
Malatray Jean-Marie	Professeur au Petit séminaire	1878
Relave Pierre Louis	Professeur au Petit séminaire	1878
Relave Pierre Maxime	Professeur au Petit séminaire	1883
Larousse Philippe Ernest	Professeur au Petit séminaire	1884
Langre François Marie	Professeur au Petit séminaire	1885
Dupont Jean-Baptiste	Professeur au Petit séminaire	1886
Pourrat Esprit Joseph Auguste	Professeur au Petit séminaire	1889
Montagnon Jean François Charles	Professeur au Petit séminaire	1891
Pion Michel	Professeur au Petit séminaire	avant 1892
Micollier Vincent	Professeur au Petit séminaire	avant 1895
Picard Jules	Professeur au Petit séminaire	1895
Dupré Vincent Antoine	Professeur au Petit séminaire	avant 1897
Bérard Antoine Charles	Professeur au Petit séminaire	1897
Sarry Emile André	Professeur au Petit séminaire	1898
Devernoix Petrus	Professeur au Petit séminaire	avant 1899
Fontanay Paul	Professeur au Petit séminaire	1899
Laurent François Joseph	Professeur au Petit séminaire	1899
Prost Pierre Benoît Joseph	Professeur au Petit séminaire	avril 1899
Nivet Louis	Professeur au Petit séminaire	avant 1901
Merle Frédéric Xavier	Professeur au Petit séminaire	1901
Daléry Stéphane Antoine Benoît	Professeur au Petit séminaire	avant 1903
Godin Pierre Marie Joseph	Professeur au Petit séminaire	avant 1904
Tenant François	Professeur au Petit séminaire	avant 1904

*Saint-Jean (Primatiale)*

Landré François	Vicaire	1879
Deguerry Louis	Vicaire	avant 1898
Revol Etienne	Maître de cérémonie	1880
Carimale Claude Marie	Chapelin	1890

*Saint-Joseph*

<b>Besson</b> Jean-Claude	Desservant	février 1892
Berne Mathieu	Desservant	septembre 1892
Dussurgey Jean-Pierre	Vicaire	1876
Pouzet Jean-Marie	Vicaire	1881
Tardy Nicolas	Auxiliaire	avant 1887
Poyol Auguste Etienne	Vicaire	1888

<b>Besson</b> Jean-Claude	Vicaire	avant 1889
Olano Paul François Claude (d')	Vicaire	avant 1899
Court Claude	Vicaire	avant 1902
Socquet Laurent Marie	Professeur	1888

*Saint-Just*

Boué Jean	Curé	1828
Gonin Jean-Marie	Curé	1844
Guillot Pierre	Curé	1862
Frécon	Curé	1873
Vial Jean-Marie	Curé	1895
Ficout Charles Marie	Vicaire	1868
Brun Jean-Claude	Vicaire	avant 1883
Badiou Georges	Vicaire	avant 1887
Troncy Joachim	Vicaire	avant 1887
Dumas Jean Pierre Claude	Vicaire	1887
Brosse Pierre Emile	Auxiliaire	1896
Aubrun Marius Denis	Professeur	1880
Souvignet Emile	Professeur	1893
Lafargue Mathieu	Professeur	avant 1894

*Saint-Martin-d'Ainay*

Boué Jean	Curé	1844
Dutel	Curé	1868
Verrière	Vicaire	avant 1873
Pallièrre Jean	Vicaire	1881
Bresson	Vicaire	avant 1884
Chausse	Vicaire	avant 1885
Salles Jean	Auxiliaire	1896
Depierre François Auguste Emile	Auxiliaire	avant 1897
Giron Hippolyte Emile Henry	Auxiliaire	(1898)
Fayolle Louis Marie Joseph	Auxiliaire	1900
Dupont Jean-Baptiste	Professeur	avant 1886

*Saint-Maurice*

Chataignier Antoine Marie Alphonse	Desservant	1893
Thévenard Jean Benoît	Vicaire	(1872)
Feuillet Antoine	Vicaire	avant 1887
Linossier Jean-Baptiste	Vicaire	1887
Girin Antoine Marie	Vicaire	avant 1888



*Saint-Nizier*

Menaide Mathieu	Curé	1835
Routier Pierre Emile	Curé	1879
Lapra	Vicaire	(1876)
Glatard Pierre Marie Louis	Vicaire	(1877)
Montmartin Jean-Baptiste	Vicaire	1887
Didier Pierre	Vicaire	avant 1890
Trémoulhéac	Vicaire	avant 1893
Brugidon Jean-Marie	Vicaire	1893
Burin Louis Antoine	Vicaire	1896
Dufour François	Vicaire	avant 1901
Giry André	Auxiliaire	1901
Sartre Joseph Louis	Auxiliaire	1902
Arnaud François	Professeur	avant 1887
Vial Pierre	Professeur	avant 1891
Mivière Pierre	Professeur	(1895)

*Saint-Paul*

Cattet Jean-François	Curé	1833
Supier	Curé	1859
Rey Etienne	Vicaire	1872
Chaverondier Claude	Vicaire	1876
Tachon François Eugène	Vicaire	(1881)
Fayolle Jean-Pierre	Vicaire	1886
Vachon François Joseph	Vicaire	avant 1887
Massardier Pierre Marie	Vicaire	1887
Basset Jacques Eugène	Auxiliaire	avant 1900
Alex Francisque Joseph	Auxiliaire	1901
Bénetière Charles	Auxiliaire	avant 1905
Rivoire Jean Marie Luc Evariste	Aumônier	avant 1887
Badole Claude	Professeur	avant 1890
Sylvoz Louis Claude François	Professeur	avant 1894

*Saint-Pierre*

Derozier	Curé	1831
Gorand Claude	Curé	1858
Signerin Charles	Vicaire	(1873)
Bérand	Vicaire	avant 1886
Gauthier Joseph Eugène	Vicaire	1900
Gros Joseph Marie	Professeur	1880

*Saint-Pierre-de-Vaise*

Pater Vincent	Curé	avant 1843
---------------	------	------------

Vincent	Curé	1843
Gouthe-Soulard	Curé	1877
Rudolph Hugues Ernest	Vicaire	avant 1884
Thélisson Joseph	Vicaire	1884
Masson	Vicaire	avant 1886
Noyel Michel Marius	Vicaire	avant 1895

*Saint-Polycarpe*

Gourdiat	Curé	1828
Chaumont Claude	Curé	1845
Chabannes Eustache	Curé	1878
Muller Claude	Curé (sans suite)	septembre 1902
Maurin Jacques	Curé	octobre 1902
Chirat Charles	Vicaire	avant 1833
Routier Pierre Emile	Vicaire	1860
Mézat Jean-Marie	Vicaire	1877
Granotier Joseph	Vicaire	1878
Boiron Jean-Marie	Vicaire	avant 1882
Larousse Philippe Ernest	Vicaire	1888
Grange Just Hugues	Vicaire	1890
Meindre Philibert	Auxiliaire	(1890)
Roulet André Marie	(Vicaire)	avant 1892
Faverjon Antoine	Vicaire	1895
Côte François Antoine	Vicaire	1900
Bergeron Jean	Vicaire	avant 1902
Rey Etienne	Vicaire	1902
Crégut Léon Philippe	Auxiliaire	avant 1903
Burin Louis Antoine	Professeur	1885
Barrot Claude	Professeur	avant 1886
Méchin Jean Marie Eugène	Professeur	1892

*Saint-Pothin*

Devienne Joseph François	Desservant	avant 1841
Berne Mathieu	Vicaire	1875
Didier Louis	Vicaire	1882
Bauron Jean Pierre Benoît	Vicaire	1884
Chauvet Claudius	Vicaire	1886
Chavanne Jean	Vicaire	avant 1893
Genton Gustave Marie Prosper	Vicaire	1898

*Saint-Sacrement*

Grange Just Hugues	Vicaire	1884
Chouvellon Jacques Célestin	Vicaire	avant 1886
Valla Jean François Marie	Vicaire	1890
Poizat Joseph Marius	Vicaire	1894

*Saint-Vincent*

Breul Mathieu	Vicaire	(1868)
Moyne André	Vicaire	avant 1874
Million Anthelme	Vicaire	(1876)
Epitoux François Henri	Vicaire	avant 1886
Faverjon Claude	Vicaire	1886
Prajalas Antoine Stéphane	Vicaire	1891
Crégut Jean-Marie	Auxiliaire	1899
Preynat Michel	Vicaire	avant 1902
Grandjean Marius	Auxiliaire	1903
Martin Claude	Professeur	1881
Piquet Jean Etienne	Professeur	1883
Paris	Professeur	(1885)
Maire François Xavier Lazare	Professeur	1889
Delain Auguste Claudius	Professeur	1892
Simone Jean Antoine	Professeur	(1895)

*Sainte-Anne-du-Sacré-Cœur*

Binet des Roys Joseph Guillaume	Desservant	1883
Geay Pierre Joseph	Desservant	1887
Charles Jean	Desservant	1891
Parent Charles François Alexandre	Desservant	1903
Néel Jean-Baptiste	Vicaire	avant 1882
Deguerry Louis	Vicaire	1884
Gente André Jean Marie	Vicaire	1902

*Sainte-Blandine*

Chabannes Eustache	Desservant	(1868)
Nitellon Victor Eloi	Desservant	1891
Badiou Georges	Desservant	1897
<b>Faurax</b> Jean Marie Joseph	Desservant	1898
Ficout Charles Marie	Vicaire	avant 1874
<b>Faurax</b> Jean Marie Joseph	Vicaire	1881
Chabrier Léon	Vicaire	1885
Genin Charles Joseph	Vicaire	avant 1886
Faure Jean Joseph	Vicaire	avant 1898
Jacquet Maurice	Vicaire	avant 1905

*Sainte-Croix*

Payre Pierre	Vicaire	1873
Merle Jean Pierre Benoît	Vicaire	1874
Chovet Marie Louis Frédéric	Vicaire	1882
Lachal Claude Marie Lucien	Vicaire	avant 1885

Perret Louis	Vicaire	1885
Franche Jean Paul Marie	Vicaire	1890
Perraton Joseph	Auxiliaire	1897
Palabost Benoît	Vicaire auxiliaire	1900
Kierchevin Pierre Louis	Professeur	1884
Georges François	Professeur	avant 1886
Amblet Joseph François Gaspard	Professeur	avant 1891
Genton Gustave Marie Prosper	Professeur	1891
Goyet Gustave	Professeur	avant 1897

*Sainte-Marie-des-Anges*

Chomette	Vicaire	avant 1892
----------	---------	------------

**Marchampt**

Lathuillière François Claudius Napoléon	Desservant	1903
Duperray Jean Claude Marie	Vicaire	avant 1887
Patissier Benoît Jean Marie Julien	Vicaire	1887
Bataillon Antoine Claude Marie	Vicaire	1888
Aurion Philibert Antoine	Vicaire	1892
Delain Auguste Claudius	Vicaire	1895
Dumas Pierre Marius	Vicaire	1898
Déprez Maurice Louis	Vicaire	1901

**Marcilly-d'Azergues**

Lagorce Louis	Desservant	1894
Blanc Antoine Marie Jacques	Desservant	1905

**Marcy**

Baudrand Jean-Marie	Desservant	1889
Trambouze Félix Marie	Desservant	novembre 1899
Grandchamp Jean-Baptiste	Desservant	décembre 1899
Coudert Louis	Desservant	1901
Déchenaux Alexandre Florentin	Desservant	1905

**Marcy-l'Etoile**

Gourdon Adrien	Desservant	avant 1895
Gros Pierre	Desservant	1896

**Mardore**

Crozet Sébastien	Desservant	1889
Jeanton François	Desservant	1893

Vignon Etienne	Desservant	1895
Godard Claude	Vicaire	avant 1889
Martin Claude	Vicaire	1889
Olivier Pierre	Vicaire	1892
Bossard Jules Auguste	Vicaire	mars 1894
Jourlin Etienne	Vicaire	juin 1894
Longin Louis Marie Ferdinand	Vicaire	1895
Perret Rémi Pierre	Vicaire	1902
Givre Richard	Vicaire	1904

### **Marnand**

Lachal Pierre Auguste	Desservant	avant 1888
Chignier Jean Pierre Emile	Desservant	mai 1888
Giraud Jean Marie François Régis	Vicaire	avant 1887
Baumann Joseph	Vicaire	juin 1888
Villeneuve Jean- Marie	Vicaire	1889
Carlier Jean-Marie	Vicaire	1903

### **Meaux**

Michon Jacques	Vicaire	avant 1888
Furet Pierre	Vicaire	1888
Roche Félix	Vicaire	1893

### **Messimy**

Epinat Pierre André	Vicaire	1886
Serre Louis Henri	Vicaire	janvier 1900
Ayel Pierre Louis	Vicaire	août 1900

### **Meys**

Guillet Jean-Marie	Desservant	avant 1887
Goutard Jean-Louis	Desservant	1887
Faure Benoît	Desservant	1899
Ossedat Claude Etienne Marie	Vicaire	1890
Georges Emerith Joseph	Vicaire	1902

### **Meyzieu**

Foulu	Curé	1876
-------	------	------

### **Millery**

Chirat Charles	Curé	avant 1833
Sellier	Desservant	1891

Margerie Claude	Vicaire	1882
Montellier Claude Eugène	Vicaire	1891
Brécharde Joseph Marie	Vicaire	1892
Pourrat Esprit Joseph Auguste	Vicaire (sans suite)	1892
Poulat Pierre Marie François	Vicaire	1894
Bourgey Joseph	Vicaire	1898
Chevalier Marius	Vicaire	1900
Chavalier Marius	Vicaire	avant 1905
Gonin Jean	Vicaire	février 1905
Blein Marius	Vicaire	juillet 1905

**Moiré**

Rudolph Hugues Ernest	Desservant	1884
Girin Antoine Marie	Desservant	1888
Voyant Joseph	Desservant	1900

**Monsols**

Vernay	Curé	1866
Planche	Curé	1883
Vassoille Jean	Vicaire	avant 1891
Piquet Ennemond Michel François	Vicaire	1891
Groz Pierre Charles	Vicaire	avant 1899
Jordan Joseph René Gabriel	Vicaire	1899

**Montagny**

<b>Dugaret</b> Jean-Marie	Desservant	avant 1887
Berlier Claude Marie Narcisse	Desservant	1887
<b>Dugaret</b> Jean-Marie	Desservant	1892
Bourrat Joseph Antoine	Desservant	1894
Robert Eugène Jean Baptiste	Desservant	1897
Labruyère Joseph	Desservant	1902

**Montmelas**

Margerie Claude	Desservant	1904
-----------------	------------	------

**Montrottier**

Dutour Michel Marie	Desservant	avant 1837
Bonhomme Jean	Vicaire	avant 1892
Bruyère Gabriel	Vicaire	1892
Dénoyol Jean Marie Joseph	Vicaire	1895

*Albigny*

Larochette Antoine	Desservant	1891
Cornillon Charles Régis	Desservant	1905

**Morancé**

Michaud	Desservant	1882
Dupont Jean-Baptiste	Desservant	1893
Robert Augustin	Desservant	1900
Déroche Alphonse Henri Marie	Desservant	1902

**Mornant**

Venet Joseph Marie	Curé	1835
Clavelloux	Curé	1872
Bret Joseph André	Vicaire	avant 1888
Dupuis Jean-Claude	Vicaire	1888
Olivier Antoine	Vicaire	1889
Damon Jean Julien	Vicaire	avant 1892
Robert François Joseph Auguste	Vicaire	1892
Maire François Xavier Lazare	Vicaire	1895
Rochette Claude	Vicaire	1897
Chapard Pierre Marien	Vicaire	1898
Chambost Jean Benoît	Vicaire	1899
Perrin Joseph Emile	Vicaire	1903
Villard Pierre	Vicaire	1904

**Mulatière (La)**

Million Anthelme	Desservant	1902
Turquais Jean Georges Louis Stanislas	Vicaire	1869

**Neuville-sur-Saône**

Thévenard	Curé	1823
Chirat Charles	Curé	1833
Peyrard	Curé	1849
Ravut Pierre Paul Emile	Vicaire	avant février 1897
Dumorand François Achille	Vicaire	mars 1897
Révérard Jean	Vicaire	avant avril 1897
Bonnet Claude Marie Joseph	Vicaire	avril 1897
Gauthier Louis Antoine	Vicaire	1898
Fayolle Louis Marie Joseph	Vicaire	1905
Jeanpierre Etienne Pierre	Aumônier	avant 1892
Gelas Lucien	Aumônier	avant 1893

**Nuelles**

Neyra Charles Vincent-de-Paul	Desservant	1896
Faury Jules	Desservant	1898

**Odenas**

Bruyère	Desservant	1884
Rey Etienne	Desservant	1886

**Oingt**

Bertholon Claude	Desservant	1887
Damon Jean Julien	Desservant	1892
Dumont Jean-Claude	Desservant	1903

**Olmes (Les)**

Vial Jean-Claude	Desservant	avant 1896
Montmartin Jean-Baptiste	Desservant	1896
Laroche Antonin	Desservant	1897

**Orliénas**

Badieu Georges	Desservant	novembre 1887
Chipier Jean François Eugène	Desservant	1897
Gauthier Joseph Eugène	Desservant	1904
Bernardin Laurent Irénée	Vicaire	avant 1886
Lantillon Jean-Louis	Vicaire	mars 1886
Barrot Claude	Vicaire	juin 1886
Bérard Jean Marcellin	Vicaire	mai 1887
Morel Rambert Marie François	Vicaire	décembre 1887
Champagnon Antoine Marie	Vicaire	1890
Faure Antoine Joseph	Vicaire	1896
Preynat Michel	Vicaire	1899
Soulier Pierre	Vicaire	1902

**Oullins**

<b>Garnier</b> Jean Marie Henri	Desservant	1890
Berlier Claude Marie Narcisse	Desservant	1902
<b>Garnier</b> Jean Marie Henri	Vicaire	avant 1886
Ollagnier Germain	Vicaire	(1888)
Montagny François	Vicaire	avant 1893
Labruyère Joseph	Vicaire	(1900)
Corgier Jean Pierre Joseph	Vicaire	avant 1903
Dugaret Jean-Marie	Aumônier	avant 1884



Laurent Jean-Claude	Aumônier	avant 1888
Lafon Pierre Germain	Professeur	avant 1896
Picon Amédée	Professeur	avant 1900
Démolière Jacques	Professeur	avant 1904

### Ouroux

Aubert Louis Ferdinand	Desservant	1888
Aubert Marie Jean Claude	Desservant	(1891)
Planus Jean-Claude	Desservant	1903
Odouard Germain	Vicaire	avant 1891
Magnin Antoine Eugène	Vicaire	1892
Grollier Joseph Aimé	Vicaire	1897
Louison Jean-Claude	Vicaire	1899
Dechavanne Mathieu	Vicaire	1900
Valarin Eugène Antoine	Vicaire	1902
Daviet Jean	Vicaire	1903
Grapeloux Joanny Julien	Vicaire	1905

### Perréon (Le)

Rivière	Vicaire	avant 1891
Tardy Jean Régis	Vicaire	(1891)
Barou Pierre	Vicaire	1897
	Chapelain	avant 1897

### Pierre-Bénite

Dumas	Desservant	avant 1882
Ardaine	Desservant	1882
Beynat	Desservant	1884
Dubois Antoine	Desservant	décembre 1891
Aymard Jean	Vicaire	1878
Bert Adrien	Vicaire	1891
Carrier François Joseph	Vicaire	1904

### Poleymieux

Dupont François	Desservant	1887
Blanc Claude Marie Jean	Desservant	avant 1901
Auderut François	Desservant	1901

### Pollionnay

Veyre Jean-Pierre	Desservant	1894
-------------------	------------	------

**Pomeys**

Louison	Desservant	Décédé en 1883
Rey Désiré Jacques	Desservant	1891
Giraud Antoine	Desservant	août 1905
Peyron Eloi Antoine	Vicaire	avant 1888
Barrot Claude	Vicaire	1888
Bonnefond Antoine	Vicaire	1889
Béroud Claudius Marie	Vicaire	1892

**Pommiers**

Ruffin Jean Claude Marie	Desservant	avant 1842
Franche Jean Paul Marie	Desservant	1904
Girard Antoine	Vicaire	avant 1886
Fourny Claude	Vicaire	1886
Youlet Alphonse Marie	Vicaire	1890
Bruyère Gabriel	Vicaire	1898
Laurent Jean Baptiste Léon	Vicaire	1899
Brulas Claude	Aumônier	avant 1904

**Pontcharra-sur-Turdine**

Duperray Jean-Claude	Auxiliaire	avant 1891
	Desservant	1891
Tachon François Eugène	Desservant	1897
Ollagnier Jean-Claude	Vicaire	avant 1893
Massardier Jean-Baptiste	Vicaire	1893
Pagon Jean	Vicaire	octobre 1901
Dumas Louis	Vicaire (sans suite)	juillet 1905
Favard Pierre François	Vicaire	juillet 1905

**Pont-Trambouze**

Crozet Sébastien	Desservant	avant 1889
Lassaigne Etienne	Desservant	1889
Faure Jacques	Desservant	1895
Baudrant Etienne	Auxiliaire	avant 1893

**Pouilly-le-Monial**

Bender Joseph	Desservant	1897
Dupuy Antoine	Desservant	1905

**Poule-les-Echarmeaux**

<b>Dubessy</b> Jean Antoine Marie	Desservant	1892
Duffieux Michel Louis Félicien	Desservant	1900
<b>Dubessy</b> Jean Antoine Marie	Vicaire	1891
Unal Jean-Marie	Auxiliaire	avant 1892
	Vicaire	1892
Villemagne Pierre	Vicaire	1894
Gros Joannès	Vicaire	1896
Granier Antoine	Vicaire	1899
Thévenet Louis Pierre Rémy	Vicaire	1904

*Lafont*

Ogier Jean-Pierre	Desservant	avant 1887
Faure Jacques	Desservant	1887
Dupuy Antoine	Desservant	1895
Chazy Joseph	Desservant	1904

**Propières**

Rozier Pierre	Desservant	avant 1837
Thévenet	Desservant	avant 1845
Origène Jean Joseph Alexis	Desservant	avant 1887
Vial Etienne Marie	Desservant	1887
Richard Jean-Pierre	Desservant	1901
Veillas Claude	Vicaire	avant 1887
Ragey Benoît Clément	Vicaire	juillet 1887
Gaudard Antoine	Vicaire	1889
Souvignet Emile	Vicaire	1896
Danière Gilbert	Vicaire	1900

**Quincié**

Lafond Mathieu Jean Marie	Desservant	1897
Garnier Marie Joseph Anne	Vicaire	1887
Bonnard Jean Pierre Marie	Vicaire	1888
Relave Jean-Pierre	Vicaire	1890
Gorgeret François	Vicaire	1896

**Quincieux**

Larue Jean Claude Marie Rémy	Desservant	1890
Journoud Guillaume	Desservant	1892
Bérerd Jacques	Desservant	1904
Jacob Camille	Vicaire	1874
Robert	Vicaire	1882

Lhospital Antoine	Vicaire	avant 1886
Massardier Jean-Baptiste	Vicaire	1886
Bizalion Auguste	Vicaire	1893
Jacquet Maurice	Vicaire	1896
<b>Beillard</b> Claude Julien	Vicaire	1899
Pallanche Etienne Marius	Vicaire	juin 1901
Clavel Joannès Léon	Vicaire	juillet 1901
<b>Beillard</b> Claude Julien	Vicaire	1905

**Ranchal**

Laurencery Jean	Desservant	1887
Robert Augustin	Desservant	décembre 1903
Laffay Jean-Marie	Desservant	1905
Démolière Jacques	Vicaire	avant 1886
Tardy Claude Marie	Vicaire (sans suite?)	mai 1886
Ponchon Jean Félix	Vicaire (sans suite?)	décembre 1886
Ragey Benoît Clément	Vicaire	février 1887
Perrin Jean	Vicaire	juillet 1887
Choron Jean Baptiste Bénigne	Vicaire	novembre 1887
Verchery François Félix	Vicaire	1897
Dumas Philippe	Vicaire	1904
Daviet Julien Marie	Vicaire	1905

**Régnié**

Penet	Desservant	avant 1848
Ficout Charles Marie	Desservant	1891
Deguerry Louis	Desservant	1905
Bourrin Antoine	Vicaire	avant 1889
Berthier Louis Noël	Vicaire	1889
Charrassin Jean-Marie	Auxiliaire	avant 1891
Jeandreau Henri Jean	Vicaire	1893
Perrin Henri	Vicaire	1897
Favier Hippolyte Claude Marie Joseph	Vicaire	juin 1898
Echinard-Raimbault Joseph Marie	Vicaire	décembre 1898
Larue Jean Joseph	Vicaire	1902
Vincent Jules Jean Baptiste	Vicaire	juin 1905
Plantin Louis Auguste	Vicaire	octobre 1905

**Riverie**

Payre Pierre	Desservant	avant 1888
Olano Paul François Claude (d')	Desservant	1899

**Rochetaillée-sur-Saône**

Maurin Jacques	Desservant	1891
----------------	------------	------

**Ronno**

Didier Pierre	Desservant	1890
Carret Jean Antoine Claude Frédéric	Desservant	1894
Fournel Jean François Xavier	Vicaire	avant 1887
Veillas Claude	Vicaire	1887
Gauthier Jean-Pierre	Vicaire	1889
Cartillier Julien	Vicaire	1899

**Rontalon**

Garnier Jean Marie Henri	Desservant	1886
Chovet Marie Louis Frédéric	Desservant	1890
Fay Jean-Baptiste	Desservant	1901
Voyant Joseph	Vicaire	1886
Bellicaud Jean-Pierre	Vicaire	1888
Patouillard Claudius Paul	Vicaire	1889
Viricel Jean Etienne	Vicaire	1895
Robert Etienne Victor	Vicaire	janvier 1901

**Rully-sur-l'Arbresle**

Breuil Augustin	Vicaire	1893
-----------------	---------	------

**Sain-Bel**

Françon	Desservant	avant 1880
Chazelle Jean-Marie	Desservant	1886
Jalabert Christophe Antoine	Pro-desservant	1890
	Desservant	1892
	Vicaire	avant 1890
Simon Antoine	Vicaire	1890
Chapelle Auguste	Vicaire	1892
Valorge Jean Ignace	Vicaire	1898
Girard Etienne Marie	Vicaire	1903

**Saint-Andéol-le-Château**

Cadet Claude Joseph	Auxiliaire	avant 1899
---------------------	------------	------------

**Saint-André-la-Côte**

Villemagne Joseph	Desservant	avant 1895
Faure Alphonse Pierre Marie	Desservant	1895

**Saint-Appolinaire**

Berthaud Charles Adrien Edouard	Desservant	avant 1888
Laurent Antoine	Desservant	1888
Etaix Jean-Baptiste	Desservant	1897
Devaux Alphonse	Desservant	1901
Brunner Benoît Marie Hippolyte	Desservant	1902
Paret Joseph Marie Emmanuel	Desservant	1904

**Saint-Bonnet-des-Bruyères**

Casserat Claude	Desservant	avant 1886
Ogier Jean-Pierre	Desservant	janvier 1887
Perrard Louis Marie Etienne	Desservant	1891
Bouillet Claude Marie	Desservant	1897
Odouard Germain	Desservant	1899
Reymondon Jean-Baptiste	Desservant	1905
Rouzier Claude Marie	Vicaire	avant 1887
Macheboeuf Jacques Philippe	Vicaire	octobre 1887
Souvignet Prosper Jean Marie	Vicaire	1888
Longin Louis Marie Ferdinand	Vicaire	1891
Puillet Jérôme	Vicaire	1896
Dechavanne Hippolyte Marie	Vicaire	juin 1905
Dumas Louis	Vicaire	octobre 1905

**Saint-Bonnet-le-Troncy**

Chazelle Jean-Marie	Desservant	avant 1886
Chaverondier Claude	Desservant	1886
Goure Jean-Louis	Desservant	1895
Forissier Benoît	Desservant	1900
Mouillaud Antoine Achille	Vicaire	avant 1886
Veillas Antoine	Vicaire	1886
Charet Eugène	Vicaire	1888
Planche Claude	Vicaire	1897
Chaumont Jean Victor	Vicaire	1904

**Saint-Christophe-la-Montagne**

Dubessy Jean Antoine Marie	Desservant	avant 1890
Clair Claude	Desservant	1890
Pincanon André Jules Marie	Desservant	1902
Robert Augustin	Desservant (sans suite)	septembre 1903
Ronzier Claude Marie	Desservant	octobre 1903

**Saint-Clément-de-Vers**

Chuzeville	Desservant	avant 1892
Goyet Marius	Desservant	novembre 1892
Gorjet Marius	Desservant	décembre 1892
Giraud Antoine	Desservant (sans suite)	juillet 1905

**Saint-Clément-les-Places**

Lachard	Desservant	avant 1874
Brosselard Jean Félix	Vicaire	avant 1888
Venet Jean-Baptiste	Vicaire	1889

**Saint-Clément-sur-Valsonne**

Mathieu André	Desservant	1897
Verzier Jean-Pierre	Vicaire	1878
Chatain Louis Marie Joseph	Vicaire	avant 1886
Seux Jean-François	Vicaire	1886
Robert Jean	Vicaire	1892
Beaudoux Jean-Baptiste	Vicaire	1893
Sauvage Auguste Jean-Marie	Vicaire	1896
Cucherat Louis	Vicaire	1901
Farjon Jean	Vicaire	1902
Morel Paul Marie Joseph	Vicaire	1904
Caillot Paul Jean	Vicaire	1905

**Saint-Cyr-au-Mont-d'Or**

Duplain Louis Claude	Vicaire	1886
Avril Henri	Vicaire	1896
Jouassard Antoine	Aumônier (Ursulines)	avant 1891
Deschelette Gabriel Auguste	Aumônier	avant 1894
Guy Joseph Henri	Aumônier	avant 1897
Dupont Jean-Baptiste	Aumônier	avant 1905

**Saint-Cyr-sur-le-Rhône**

Picard Régis	Desservant	1895
--------------	------------	------

**Saint-Didier-au-Mont-d'Or**

Ravot Jean	Vicaire	1889
Dumorand François Achille	Vicaire	1892
Brunon Jean-Baptiste	Vicaire	1893
Serre Louis Henri	Vicaire	1896
Groz Pierre Charles	Vicaire	1899
Mathelin Charles Marie	Vicaire	1905

**Saint-Didier-sous-Riverie**

Payre Pierre	Desservant	1882
Besson Jean-Claude	Desservant	1892
Messire Jean Antonin	Desservant	1902
Berthet Christophe	Vicaire	1887
Vial Michel	Vicaire	1891
David Jean-François	Vicaire	1898
Broyer Pierre	Auxiliaire	avant 1902
	Vicaire	1902

**Saint-Didier-sur-Beaujeu**

Dulac François	Pro-desservant	1890
Massardier Pierre Marie	Desservant	1903
Juliat Jean Joseph	Desservant	1905

**Saint-Etienne-des-Oullières**

Rivory Jean Henri Joseph	Desservant	1892
Berne Pierre	Desservant	1898
Dufour François	Desservant	1901
Plasse Claude	Vicaire	avant 1886
Chapuis Jean-Marie	Vicaire	1886
Montellier Claude Eugène	Vicaire	1892
Martray Joannès	Vicaire	1893
Erard Joannès André Joseph	Vicaire	1896
Lauzier Pierre Camille	Vicaire	1898
Viot Claudius Benoît Louis	Vicaire	1899
Journal Joseph	Vicaire	1900
Guerpillon Pierre Marie	Vicaire	février 1901

**Saint-Etienne-la-Varenne**

Amiet	Desservant	avant 1849
Huguenet	Desservant	avant 1878
Youlet Alphonse Marie	Desservant	1898
Rouzier Claude Marie	Vicaire	1887
Dénoyol Jules Marie Joseph	Vicaire	1888
Serre Louis Henri	Vicaire	juillet 1900

**Saint-Fons**

Giraud	Desservant	(1899)
Vial	Desservant	1904



**Saint-Forgeux**

Descombes Mathieu Jean	Desservant	1890
Rey Etienne	Desservant	1892
Denis Pierre Marie	Desservant	1893
Staron Antoine	Vicaire	(1877)
Gente André Jean Marie	Vicaire	1894
Grandjean Antoine	Vicaire	1898

**Saint-Genis-l'Argentière**

Genin Charles Joseph	Desservant	avant 1886
Bérand	Desservant	1886
Lachal Auguste	Desservant	1902
	Vicaire	avant 1902
Sanerot Stéphane Honoré	Vicaire	1902

**Saint-Genis-Laval**

Privat Pierre	Curé	1831
Magat	Curé	1851
Chavalard	Curé	1859
Rival	Curé	1867
Coupat Paul	Curé	1879
Blanc Jean-Baptiste	Vicaire	1889
Bozon Jean-Baptiste	Vicaire	1894
Mourier Jean-Claude	Vicaire	1895
Picard Jules	Vicaire	1901
Chavalier Marius	Vicaire	1905
Coint Victor	Aumônier	avant 1902
Terraillon Etienne François	Aumônier	avant 1903

*Beaunant*

Favre	Desservant	1882
Turquais Jean Georges Louis Stanislas	Desservant	1902

**Saint-Genis-les-Ollières**

Chabert	Desservant	1886
Savey Félicien Emile Marie	Desservant	1901

**Saint-Georges-de-Reneins**

Girin Martin	Curé	1830
Margoton Charles	Curé	1869
Lavenir François Marie	Vicaire	avant 1892

Seux Jean-François	Vicaire (sans suite)	janvier 1892
Félix Joannès	Vicaire	février 1892
Labrosse Pierre Marie	Vicaire	avant 1894
Montaland Emile	Vicaire	1894
Patouillard Claudius Paul	Vicaire	1897
Accary Pierre Auguste	Vicaire	1902

### **Saint-Germain-au-Mont-d'Or**

Faverjon Jean-François	Desservant	1891
Gourdon Adrien	Desservant	1895
Blanc Claude Marie Jean	Desservant	1901
Berthelot Claude	Vicaire	1878
Guèpe Barthélémy	Vicaire	avant 1886
Charpy Claude Michel	Vicaire	1889
Morel Louis Alexandre	Vicaire	1894
Bonnet Claude Marie Joseph	Vicaire	mars 1895
Groz Pierre Charles	Vicaire	septembre 1895
Richardone Eugène	Vicaire	1903
Mollier Marius	Vicaire	1904

### **Saint-Germain-sur-l'Arbresle**

Buffard Antoine Marie René Théodore	Desservant	avant 1889
Berlier Antoine	Desservant	1889
Relave Jean-Pierre	Vicaire	avant 1886
Dervieux Jean Joseph	Vicaire	1886
Perrin Joseph Emile	Vicaire	1900
Fourchet François Antoine	Vicaire	1903

### **Saint-Igny-de-Vers**

Chabert	Desservant	avant 1886
Peyrieux Antoine Marie	Desservant	juillet 1886
Devaux Jean-Claude	Desservant	novembre 1888
Gagnard Jacques	Desservant	1897
Boussange Pierre Martin	Vicaire	avant 1882
Gagnaire André Antoine	Vicaire	1887
Ponchon Jean Félix	Vicaire	1888
Blanc Antoine Marie Jacques	Vicaire	1890
Troncy Etienne Marie	Vicaire	1897
Clavier Antoine	Vicaire	1904

### **Saint-Jacques-des-Arrêts**

Lachaize Jean Abel	Desservant	avant 1889
Badard François	Desservant	1889

Michalon Mathieu	Desservant (sans suite?)	avril 1900
Meindre Philibert	Desservant	mai 1900

**Saint-Jean-d'Ardières**

Morel Benoît Jean	Desservant	1884
Jullien Jean-Claude	Auxiliaire	avant 1898
	Desservant	1898
Casard Antoine	Desservant	1904
Bouteille Jean-François	Vicaire	avant 1889
Vial Michel	Vicaire	1889
Peyrot Jean-Baptiste	Vicaire	1891
Micollier Vincent	Vicaire	1895
Morel Benoît Jean	Vicaire	janvier 1900
Rival Pierre Henri	Vicaire	juin 1900
Sanlaville Charles	Vicaire	juin 1905
Perrin Pierre	Vicaire	septembre 1905

**Saint-Jean-de-Touslas**

Maire Jean Prosper	Desservant	1896
Cognet Pierre Claude	Desservant	1903

**Saint-Jean-la-Bussière**

Cuisson Claude	Auxiliaire	avant 1899
	Desservant	1899
Chanfray Denis Marc	Vicaire	avant 1896
Jourdan Jean-Marie	Vicaire	1896
Rival Pierre Henri	Vicaire	1899
Avril Jean-Louis	Vicaire	1900
Huillard Jean-Marie	Vicaire	1905

**Saint-Julien-sous-Montmelas**

Wary Jean Jacques	Desservant	1888
Muller Claude	Desservant	1892

**Saint-Julien-sur-Bibost**

Vignon	Desservant	1885
Dugaret Jean-Marie	Desservant	1887
Chamboret Antoine	Desservant	1892

**Saint-Just-d'Avray**

Maugé Benoît	Desservant	1886
--------------	------------	------

Giraud Jacques	Vicaire	1887
Vial Julien	Vicaire	1888
Suc Joseph Albéric	Vicaire	1891
Ribeyron Romain Claude Joseph	Vicaire	1897
Larbouret François Amable	Vicaire	1901
Belat Jean-Baptiste	Vicaire	1902
Larue Jean Joseph	Vicaire	1905

**Saint-Lager**

Lafay	Desservant	avant 1868
Bertholon Claude	Desservant	1892
Chambost François Jean	Vicaire	avant 1886
Démolière Jacques	Vicaire	1886
Dodat François	Vicaire	1890
Larbouret François Amable	Vicaire	1893
Troncy Etienne Marie	Vicaire	1894
Grataloup François Marie	Vicaire	1897
Andrillat Joseph Nicolas	Vicaire	1900
Bizalion Auguste	Vicaire	1902
Grandjean Marius	Vicaire	1904

**Saint-Laurent-d'Agnay**

Terrasson Jean-Baptiste	Vicaire	avant 1884
Béguet Marie Louis Eugène	Vicaire	1887
Belet	Vicaire	1890
Pichon François Jean	Vicaire	octobre 1892
Thomé Claude Hippolyte	Vicaire	1895
Simone Jean Antoine	Vicaire	1896
Behr Philippe Georges	Vicaire	1900
George Jean Marie Antoine	Vicaire	1903
Dumilly Joseph Antoine	Vicaire	1904

**Saint-Laurent-d'Oingt**

Gondin Maurice	Desservant	avant 1885
Thévenon Jean Pierre Faustin	Desservant	1885
Pailloux Joseph	Desservant	1897
Clair Claude	Desservant	1902

**Saint-Laurent-de-Chamousset**

Merle Antoine	Curé	1819
Chanteret	Curé	1842
Junier Jean-Pierre	Curé	1855
Duperray	Curé	1863

Virieu Henry Benoît	Vicaire	1876
Jeanpierre Etienne Pierre	Vicaire	avant 1888
Picard Régis	Vicaire	1888
Peyrot Jean-Baptiste	Vicaire	1895
Bousquet Jean-Baptiste	Vicaire	1898
Ferjasse Mathieu Joseph	Vicaire	1900
Fumoux Pierre	Auxiliaire	avant 1904

### **Saint-Laurent-de-Vaux**

Bernolin Pierre Henri	Desservant	1888
Devaux Alphonse	Desservant	1897
Déal Michel Marie	Desservant	1901
Dumorand François Achille	Desservant	1903

### **Saint-Loup**

Navette	Desservant	avant 1838
Calandret Laurent	Desservant	décembre 1892
Bécoulet Joseph	Vicaire	avant 1892
Furet Pierre	Vicaire	octobre 1892
Vial Jean-Claude	Vicaire	1896
Malleval Pierre Antoine	Vicaire	1903

### **Saint-Mamert**

Bertholin Pierre	Desservant	avant 1886
Soulier François	Desservant	1886
Jeanpierre Etienne Pierre	Desservant	1888
Pouzet Jean-Marie	Desservant	1890
Samuel Joseph	Desservant	1893
Lachal Claude Antoine Fabien	Desservant	1897
Thillier Claude	Desservant	1903

### **Saint-Marcel-l'Éclairé**

Brat		Décédé en 1883
Bonhomme Jean	Desservant	1892

### **Saint-Martin-en-Haut**

Brunel	Curé	1829
Faure	Curé	1880
Poyol Auguste Etienne	Vicaire	1882
Faure Jacques Michel Antoine Barthélémy	Vicaire	avant 1883
Dumont Jean-Claude	Vicaire	1888
Faure Jean-Pierre	Vicaire	avant 1892

Armand Louis Théophile	Vicaire	1893
Chappet Camille Alexandre	Vicaire	1895
Richard Joseph	Vicaire	1896
Gattet Marius	Vicaire	1899
Paradis Jean-Baptiste	Aumônier	avant 1898

**Saint-Maurice-sur-Dargoire**

Peyrard Régis	Desservant	1891
Mathieu Jean	Desservant	1892
Lavenaz Vincent Victor Henry	Vicaire	mai 1888
Robert Jean-Baptiste	Vicaire	octobre 1888
Roux Jean-Baptiste	Vicaire	février 1893
Berthet Emile	Vicaire	juin 1893
Saron Augustin François Joseph	Vicaire	octobre 1894
Peyronnet Rambert	Vicaire (sans suite)	décembre 1894
Herr Claude Jean Marie	Vicaire	décembre 1894

**Saint-Nizier-d'Azergues**

Moulin Etienne Jean Claude	Curé	1831
Bertholon Benoît	Curé	1863
Chirat	Curé	1866
Bettu	Curé	1878
Manissolle Michel Gabriel Denis	Vicaire	1898
Basset Jacques Eugène	Vicaire	1900
Gauthier	Vicaire	avant 1903

**Saint-Pierre-la-Palud**

James Etienne	Desservant	1881
Vergnais Alexis	Desservant	1888
Gardette Auguste Camille	Desservant	1903

**Saint-Rambert-l'Île-Barbe**

Radix Jean-François	Desservant	(1876)
Berthaud Charles Adrien Edouard	Desservant	1888
Socquet Laurent Marie	Desservant	1902
Auderut François	Vicaire	1888
Accary Pierre Auguste	Vicaire	1901
Girard André	Vicaire	février 1902
Massotier Jean	Vicaire	mai 1902
Groz Pierre Charles	Vicaire	1905
Daléry Stéphane Antoine Benoît	Aumônier	avant 1903

**Saint-Romain-au-Mont-d'Or**

Girard Pierre François	Desservant	1888
Pailloux Joseph	Desservant	1890
Bernolin Pierre Henri	Desservant	1897
Feuillet Antoine	Desservant	1899

**Saint-Romain-de-Popey**

Simon Guillaume	Vicaire	avant 1888
Bozon Jean-Baptiste	Vicaire	1888
Forette	Vicaire	1889
Chopelin Auguste Henry	Vicaire	1892
Couchoud Jean-Marie	Vicaire	1900
Plasse Louis Marie Joseph	Vicaire	1905

**Saint-Romain-en-Gal**

Chabout Antoine Augustin	Desservant	1895
--------------------------	------------	------

**Saint-Romain-en-Gier**

Eustache Jacques	Desservant	1894
Courbon Claude Marie	Desservant	1905

**Saint-Sorlin**

Berne Pierre	Pro-desservant	janvier 1889
Bouteille Jean-François	Pro-desservant	décembre 1889
	Desservant	1892
Buffard	Vicaire	avant 1889

**Saint-Symphorien-sur-Coise**

Goure	Curé	1857
Nicolas	Curé	1863
Régnier	Curé	1879
Bancillon Antoine	Vicaire	avant 1891
Faure Benoît	Vicaire	1891

**Saint-Vérand**

Jouassard Antoine	Desservant	1891
Guyonnet Eugène Alexandre Jules	Desservant	1900
Michaud Jean Antoine	Vicaire	avant 1889
Basset Antoine Marie Jean Louis	Vicaire	1889
Martin Claude	Vicaire	1892

Deberle Jean-Marie	Vicaire	1896
Bosc Jean-Baptiste	Vicaire	1904

**Saint-Vincent-de-Rhins**

Dévarenne Auguste	Desservant	1903
Verchery Mathieu	Vicaire	avant 1889
Carrot Melchior	Vicaire	1889
Béroud Joannès Antonin	Vicaire	avant 1896
Brosse Pierre Emile	Vicaire	1900

**Sainte-Catherine-sous-Riverie**

<b>Garde</b> André	Desservant	1902
Thélisson Joseph	Vicaire	1880
<b>Garde</b> André	Vicaire	1889
Paulet Auguste Charles	Vicaire	1903

**Sainte-Colombe**

Linossier Antoine	Pro-desservant	avant 1900
	Desservant	1900

**Sainte-Consorce**

Favier Jean-Marie	Desservant	1895
Fauvelle Adrien Louis	Desservant	1905

**Sainte-Foy-l'Argentière**

Martin Claude	Desservant	1890
Reynard Jean	Desservant	1897
Verdet Pierre	Vicaire	1874
Vernier Emile	Vicaire	1888
Maurin Pierre François	Vicaire	1898
Lafargue Mathieu	Vicaire	1900
Masson Pierre André	Vicaire	1903

**Sainte-Foy-les-Lyon**

Boulachon Charles Alexis	Desservant	1883
Daléry Etienne	Desservant	1889
Sachet Alphonse Marie Joseph	Desservant	1900
Largeron Jules	Vicaire	(1879)
Vignon Etienne	Vicaire	1880
Vianey Benoît Marie	Vicaire	1887
Chazy Joseph	Aumônier (Hospice)	avant 1902



**Salles**

Perrier Jean-Marie	Auxiliaire	avant 1892
	Desservant	1892
Vassoille Jean	Desservant	1898
Prudhomme Jean-Claude	Desservant	1902

**Sarcey**

Goddard Jean	Desservant	avant 1888
Rudolph Hugues Ernest	Desservant	1888
Bruyère Claude Joseph	Desservant	1897
Frécon Jean-Baptiste	Vicaire	1886
Lantillon Jean-Louis	Vicaire	juillet 1887
Cornet François	Vicaire	1888
Blanc Antoine Marie Jacques	Vicaire	1889
Béroud Claudius Marie	Vicaire	1890
Lacombe Philippe	Vicaire	1896

**Sathonay**

Giguet Jean Alfred	Vicaire	1904
--------------------	---------	------

**Sauvages (Les)**

Rollin	Desservant	avant 1884
Salignat Jean Benoît	Desservant	avant 1889
Thiollière Joseph Philibert	Desservant	1889
<b>Daspres</b> Maurice	Desservant (sans suite?)	juin 1892
Jeanpierre Etienne Pierre	Desservant	septembre 1892
Rebbé Noël	Desservant	1895
Chambodut Joseph Jacques	Desservant	1903
Thomas Petrus Marius	Vicaire	1889
Auclair Etienne	Vicaire	septembre 1891
<b>Daspres</b> Maurice	Vicaire provisoire	avant juin 1892
Pignard Clair	Vicaire	juin 1893
Lauzier Charles Camille	Auxiliaire	avant 1903
	Vicaire	1903
Béchet Joseph	Vicaire	1904
Daviet Julien Marie	Auxiliaire	avant 1905
Vindrier Jean Pierre Louis	Professeur	avant 1891

*Notre-Dame-de-la-Roche*

Daviet Jean	Vicaire	1893
Planus Jean-Claude	Aumônier	1885

**Savigny**

Burellier Pierre	Vicaire	avant 1889
Bellicaud Jean-Pierre	Vicaire	1889
Beaudoux Jean-Baptiste	Vicaire	1890
Vial Pierre	Vicaire	1891
Millet Louis Marie Joseph	Vicaire	1898

**Soucieu-en-Jarrest**

Michalon Jean	Pro-desservant	avant 1896
	Desservant	1896
	Vicaire	avant 1889
Sorlon Ambroise Félicien	Vicaire	1889
Ramage Joseph	Vicaire auxiliaire	avant 1895

**Sourcieux-sur-l'Arbresle**

Miallet Pierre	Desservant	avant 1842
Boussange Pierre Martin	Desservant	1895
Julien Jean-Pierre	Vicaire	avant 1887
Goy Etienne Joseph	Vicaire	1887
Besson François Joseph	Vicaire	1899
	Vicaire	1903

**Souzy**

Jacob Camille	Desservant	1902
---------------	------------	------

**Taluyers**

Dupuis Alphonse Joseph	Desservant	1888
Dalbègue Augustin	Desservant	1892
Berlier Claude Marie Narcisse	Vicaire	avant 1887
Ducreux Antoine	Vicaire	1887
Venet Pierre Marie	Vicaire	1888
Desgaultière Jean Marie Albin	Vicaire	1889
Auroux Pierre Marie Joseph Louis	Vicaire	1890
Garel Joseph	Vicaire	1891
Gonnet Pierre Armand	Vicaire	1893
Georges Pierre Gaspard	Vicaire	1899

**Taponas**

Partenheimer Antoine Anne	Desservant	avant 1888
Roué Jean-Baptiste	Desservant	1888
Chossonnerie Gilbert Paul	Desservant	1902

**Tarare**

Faverjon Antoine	Vicaire	avant 1895
Bruyère Gabriel	Professeur	avant 1892

*Saint-André*

Giraud	Curé	1835
Junier	Curé	1863
Putod	Curé	1881
Glatard Pierre Marie Louis	Curé	1896
Veyre Jean-Pierre	Vicaire	(1877)
Bochu Claude	Vicaire	avant 1896
Gonnet Pierre Armand	Vicaire	avant 1898
Fournel Jacques Joseph	Vicaire	avant 1901
Dessagne	Auxiliaire	avant 1903
Chatrouilloux Joseph	Professeur	avant 1891
Roule Pierre	Professeur	1894

*Sainte-Madeleine*

Nugues	Desservant	1886
Rajat Joseph	Desservant	1896
Thévenon Jean Pierre Faustin	Desservant	1903
Brugidon Jean-Marie	Vicaire	1881
Picard François	Vicaire	(1882)
Grata Jean-Baptiste	Vicaire	avant 1888

**Tassin-la Demi-Lune***La Demi-Lune*

Lapra	Desservant	1886
Vanel Jean-Baptiste	Desservant	1898
Gauthier Joseph Eugène	Vicaire	1882
Giraud	Vicaire	avant 1886
Garreau Edme Augustin	Vicaire	1890
Ravet Joseph Pierre Victor	Vicaire	1891
Proton Petrus	Vicaire	1896
Degraix Paul Pierre	Vicaire	avant 1898
Vacher Jean François	Vicaire	1900

*Tassin*

Plantin Joseph Jean François	Desservant	1891
Mézat Jean-Marie	Desservant	1895
Méjasson Gilbert	Vicaire	avant 1897

Guillaud Joseph Cyprien Henri	Vicaire	1897
Déchenaux Alexandre Florentin	Vicaire	1899
Macé Armand Joseph	Vicaire	1905

**Ternand**

Chavalard Simon Marie	Pro-desservant	1889
	Desservant	1896

**Theizé**

Bacon Pierre	Desservant	1898
Polloce Claude Antoine	Vicaire	avant 1886
Robert Antoine Marie	Vicaire	1889
Breuil Jean-Louis	Vicaire	1891
Chazy Joseph	Vicaire	1895
Lafon Pierre Germain	Vicaire	1896
Bertin Jacques Louis	Vicaire	1897

**Thel**

Charrondièrè Benoît	Desservant	avant 1837
Lachal Pierre Auguste	Vicaire	avant 1886
Youlet Alphonse Marie	Vicaire	1886
Martin Jean-Baptiste	Vicaire	1890
Malleval Pierre Antoine	Vicaire	1892
Manissolle Michel Gabriel Denis	Vicaire	1895
Vaginay Joanny	Vicaire	1899
Buffard Jean Stéphane	Vicaire	1903

**Thizy**

Guichardot Pierre Marie	Curé	1806
Chazal Louis	Curé	1818
Rimoz de la Rochette Pierre Romain Maxime	Pro-curé	1843
	Curé	1847
Amiet	Curé	1849
Lachard	Curé	février 1874
Bonjour	Curé	juin 1874
Magat Claude Marie	Vicaire	1882
Ollagnier Antoine	Vicaire (sans suite)	juin 1886
Piot Jean-Baptiste	Vicaire (sans suite)	juillet 1886
Chol Antoine	Vicaire	juillet 1886
Ollagnon Benoît Pierre	Vicaire	1888
Vernet Jean	Vicaire	1893
Dubois Claude Louis	Auxiliaire	avant 1901
	Vicaire	1901

Berne Toussaint Jean	Vicaire	1903
Trottet Jean-Baptiste	Vicaire	1889
Basson Jean Pierre Marie	Vicaire	1892
Grange Pierre	Vicaire	1895

### **Thurins**

Gérin Jean-Marie	Vicaire	1887
Couzon François Sébastien	Vicaire	1901

### **Tour-de- Salvagny (La)**

Barrel Pierre	Desservant	1885
Lavenir François Marie	Desservant	1892

### **Trades**

Vial Etienne Marie	Desservant	avant 1887
Pignard Clair	Desservant	1887
Odouard Germain	Desservant	1891
Laplace Joseph	Desservant	1899

### **Trèves**

Chavanne Jean	Desservant	Décédé en 1880
Merlat Eugène	Desservant	1901

### **Tupin-Semons**

Lachaud Simon	Desservant	1890
Paris Jean-François	Desservant	1901
Demarle Stéphane Henri Joseph	Desservant	1904

### **Valsonne**

Bonnard F.	Desservant	1880
Bonnard Louis François Marie	Desservant	1885
Breuil Jean-Louis	Vicaire	avant 1891
Doucet Joseph Marie	Vicaire	1891
Chassagneux Jean-Marie	Vicaire (sans suite)	août 1893
Goutorbe Antonin	Vicaire	octobre 1893
Bonnard Guillaume Joseph Antoine	Auxiliaire	avant 1896
	Vicaire	1896
Brunon Jean-Baptiste	Vicaire	1897

**Vaugneray**

Blanchard Jean-Marie	Curé	1831
Gonon	Curé	1851
Méchin	Curé	avant 1878
Mercier	Curé	1878
Laurençon Jean-Marie	Vicaire	avant 1888
Viallon Claude	Vicaire	1888
Robert François Joseph Auguste	Vicaire auxiliaire	avant 1892
Paret Joseph Marie Emmanuel	Vicaire auxiliaire	avant 1896
	Vicaire	1896
Dupont Tiburce Auguste	Vicaire	1901
Villemagne Jean-Marie	Vicaire	1904

**Vaulx-en-Velin**

Foulu	Desservant	avant 1876
Berthier Auguste Marie	Desservant	1888
Freyne	Desservant	1889

**Vaux**

Tamet	Desservant	avant 1848
Dupré Jean François Benoît	Desservant	avant 1878
Plantin Joseph Jean François	Desservant	avant 1891
Tachon François Eugène	Desservant	1891
Boisset Jean Marie Jules	Desservant	1897
Delaye Joseph	Vicaire	avant 1889
Brunner Benoît Marie Hippolyte	Vicaire	1889
Berthet Christophe	Vicaire	1891
Rigaud Joseph	Vicaire	avant 1899
Prost Pierre Benoît Joseph	Vicaire	juillet 1899
Goujon Claude Jean	Vicaire	novembre 1899
Berchoux Jean-Paul	Vicaire	1901

**Vauxrenard**

Labrosse Pierre Marie	Desservant	1894
Lauze Pierre	Desservant	1901
Fayolle Jean-Pierre	Vicaire	avant 1886
Gachon Jean Antoine	Vicaire	1888
Patissier Benoît Jean Marie Julien	Vicaire	1889
Diernac Léon Jean Marie	Vicaire	1899

**Vénissieux**

Giroud François	Desservant	mai 1891
Roy François Henri	Desservant	juin 1891
	Vicaire	1886
Odezenne	Vicaire	avant 1903

**Vernaison**

Routier Pierre Emile	Curé	1869
Rejouy Louis Guillaume	Desservant	1905
Georges François	Vicaire	1886
Puy Jean Marie Louis	Vicaire	1890
Genton Gustave Marie Prosper	Vicaire	1894
Tardy Jean Régis	Vicaire	1895
Fahy François Michel	Aumônier	avant 1897

**Vernay**

Robert Etienne Victor	Desservant	1895
Fressenon François Joseph	Desservant	1900

**Ville-sur-Jarnioux**

Flandrin François	Desservant	avant 1847
Lagorce Louis	Desservant	avant 1884
Jolivet Théodore Marie	Desservant	1899
Brulas Claude	Desservant	1904
Godard Prosper	Vicaire	1886
Cusset Jean Marie Ludovic	Vicaire	1892
Desnoyers Jules Antonin	Vicaire	1898
Givre Michel Joseph	Vicaire	1905

**Villechenève**

Chanteret	Desservant	avant 1842
Masson	Desservant	1886
Boichot François	Desservant	1897
Feuillet Antoine	Vicaire	1887
Pollosse Claude Marie Jérémie	Vicaire	1888
Gattet Jean-Baptiste Célestin	Vicaire	1890
Brottet Henri François Joseph	Vicaire	1896
Dupont Tiburce Auguste	Vicaire	1898
Béal Antonin Marius Justin	Vicaire	1902

**Villefranche-sur-Saône**

Courbon de Faubert Barthélémy	Curé	1835
Vanel	Curé	1845
Tamain	Curé	1861
Gaucher Jean Augustin	Vicaire	1882
Barrel Pierre	Vicaire	avant 1885
Chabert Jean-Pierre	Vicaire	avant 1891
Gouthard Etienne	Vicaire	avant 1900
Vialle Louis Hippolyte	Aumônier du Cercle catholique	avant 1883
Morel Benoît Jean	Aumônier	avant 1884
Brosse Jean-Baptiste	Aumônier (Ursulines)	avant 1889
Pélissier Jean-Marie	Professeur (Collège de Mongré)	1884
Chabert Jean-Pierre	Professeur	avant 1891

*Notre-Dame*

Protière Pierre François	Vicaire	avant 1887
Seux Jean-François	Vicaire	avant 1904
Simon Antoine	Vicaire	avant 1904

*Saint-Pierre*

Veyret Jean Louis Marie	Vicaire	(1881)
-------------------------	---------	--------

**Villeurbanne**

Robin	Curé	1866
Royer	Curé	avant décembre 1901
Jouffray Joseph Jean Marie	Desservant	avant 1891
Archer Paul	Vicaire	avant 1905

*Charpennes*

Barbe Hippolyte	Desservant	avant 1892
Hélie Rémy Marius	Desservant	1895
Bourron Alphonse Ferdinand	Vicaire	avant 1891

**Villié-Morgon**

Grange Jean Joseph	Desservant	1880
Magnin Georges	Pro-desservant	1893
	Desservant	1899
Granier Jean-Marie	Vicaire	1875
Robert Augustin	Vicaire	1892
Livet Louis Auguste	Vicaire auxiliaire	avant 1893
	Vicaire	1893



Charles Louis	Vicaire	1900
Behr Philippe Georges	Vicaire	1903

**Yzeron**

Grangier Antoine	Desservant	1885
Garnier Barthélémy	Desservant	1886
Vachon François Joseph	Desservant	1887
Prajalas Antoine Stéphane	Desservant	1904
Chanteloube Antoine	Vicaire	avant 1887
Lantillon Jean-Louis	Vicaire	avril 1887
Rivoire Jean Marie Luc Evariste	Vicaire	décembre 1887
Rollin Alexis	Vicaire	juin 1890
Armand Louis Théophile	Vicaire	1891
Théoleyre Pierre	Vicaire	mars 1896
Poyard Jean-Pierre	Vicaire	juin 1896
Genevet Marie Joseph Pierre	Vicaire	1898
Déal Michel Marie	Vicaire	1899
Monteux Benoît	Vicaire	1902
Montagnon Jean François Charles	Vicaire	1905

<b>Autres diocèses</b>
------------------------

**Département de l'Ain**

Poizat Jean Barthélémy	Desservant	1893
Jeanmaire Joseph	Desservant	1894
Grassy Louis Hyacinthe	Vicaire	1898
Fugier Henri Marcellin	Vicaire	1899
Barrel Jean-Louis	Vicaire	1900

**Lapeyrouse**

Perraton Joseph	Desservant	1891
-----------------	------------	------

**Plantay (Le)**

Lacroix Jean-Marie	Desservant	1895
--------------------	------------	------

**Saint-Martin-du-Mont**

Perret Pierre	Vicaire	1901
---------------	---------	------

**Saint-Nizier-le-Bouchoux**

Gailleton Claude Marie	Vicaire	1897
------------------------	---------	------

**Département des Alpes de Haute-Provence****Argens**

Favrichon Jules	Desservant	avant 1897
-----------------	------------	------------

**Sigoyer**

Delaye Joseph	Desservant	avant 1902
---------------	------------	------------

**Département de l'Ardèche**

Mingat Paul Théophile	Vicaire	1895
Therme Louis Antoine	Vicaire	1897

**Berrias**

Serrey Alphonse Auguste	Vicaire	1898
-------------------------	---------	------

**Bourg-Saint-Andéol**

Royer François Régis Cyprien	Vicaire	avant 1896
------------------------------	---------	------------

**Issarlès**

Cortial Jules Jean Ernest	Vicaire	1900
---------------------------	---------	------

**Largentière**

Chabossut Louis Ferdinand	Vicaire	1895
---------------------------	---------	------

**Saint-Julien-Labrousse**

Saunier Jean Aimé Pierre	Vicaire	1900
--------------------------	---------	------

**Vals-les-Bains**

Parayre Charles	Vicaire	1893
-----------------	---------	------

**Vans (Les)**

Brugière Marius Joseph Louis Adrien	Vicaire	1900
-------------------------------------	---------	------

**Viviers-: Grand Séminaire**

Vilaine Ernest Pierre Marie	Directeur	avant 1893
-----------------------------	-----------	------------

**Département de la Côte-d'Or****Saint-Broing-les-Moines**

Lachal Claude Antoine Fabien	Desservant	avant 1897
------------------------------	------------	------------

**Département de la Dordogne****Bugue (Le)**

Renard Jean Marie Fernand	Vicaire	1904
---------------------------	---------	------

**Département de la Drôme**

Roulet André Marie	Vicaire	1892
--------------------	---------	------

**Saint-Jean-en-Royan**

Repelin-Bertinet Geoffroy Marie	Vicaire	1897
---------------------------------	---------	------

**Département de l'Eure****Gisors**

Goman Emile Eugène	Vicaire	avant 1899
--------------------	---------	------------

**Département de la Gironde**

Giron Hippolyte Emile Henry	Desservant	1902
-----------------------------	------------	------



**Saint-Hilaire-de-Brens**

Jouffray Joseph Jean Marie	Desservant (sans suite?)	août 1891
----------------------------	--------------------------	-----------

**Veyrins-Thuellin-: Thuellin**

Berthier Auguste Marie	Desservant	avant 1888
------------------------	------------	------------

**Département du Lot-et-Garonne**

Cornillon Charles Régis	Desservant	1887
-------------------------	------------	------

**Département de la Mayenne****Villaines-la-Juhel**

Echinard-Raimbault Joseph Marie	Vicaire	avant 1898
---------------------------------	---------	------------

**Département de l'Oise**

Chomienne Jean-François Régis	Desservant	1887
-------------------------------	------------	------

**Département de la Saône-et-Loire****Clermain**

Dubessy Jean Antoine Marie	Desservant	1895
----------------------------	------------	------

**Mâcon**

Bérard Jean Marcellin	Professeur	avant 1887
-----------------------	------------	------------

**Varenne-Saint-Germain-: Saint-Germain-des-Rives**

Passot	Desservant	1884
--------	------------	------

**Département de la Savoie****Grésy-sur-Isère**

Picon Amédée	Vicaire	1900
--------------	---------	------

**Modane**

Gravier Jacques Alfred	Vicaire	1889
------------------------	---------	------

**Département de la Seine****Paris**

Soulier François	Précepteur	1880
Bossard Jules Auguste	Professeur	avant 1894
Prudhomme Jean-Claude		1898

**Département de la Seine-Maritime**

Chomienne Jean-François Régis	Desservant	1887
-------------------------------	------------	------

**Rouen**

Lafon Pierre Germain	Vicaire	avant 1890
----------------------	---------	------------

**Département du Vaucluse**

Perraton Joseph	Desservant	1899
-----------------	------------	------

<b>Etranger</b>
-----------------

**Algérie****Alger**

Franche Jean Paul Marie		1902
-------------------------	--	------

**Tizi-Ouzou**

Farge Julien	Vicaire	1891
--------------	---------	------

**Italie****Rome**

Vettard Thomas	Professeur	1896
----------------	------------	------

# LISTE DES CONGRÉGATIONS RELIGIEUSES CITÉES DANS LE RÉPERTOIRE

## CONGRÉGATIONS D'HOMMES

Pères Camilliens .....	Hospitaliers
Capucins .....	Contemplatifs
Carmes.....	Contemplatifs
Chartreux (Pères de Saint-Irénée).....	Enseignants et missionnaires
Société de la Croix de Jésus .....	Enseignants
Dominicains.....	Contemplatifs et enseignants
Frères des Ecoles chrétiennes .....	Enseignants
Pères de la Foi.....	Missionnaires
Frères de l'Instruction chrétienne .....	Enseignants
Jésuites.....	Enseignants
Pères maristes .....	Missionnaires et enseignants
Missions africaines .....	Missionnaires
Missions étrangères.....	Missionnaires
Petits Frères de Marie .....	Enseignants
Frères du Sacré-Cœur .....	Enseignants
Hospitaliers de Saint-Jean-de-Dieu.....	Hospitaliers
Frères de Saint-Joseph.....	Enseignants
Mission de Saint-Lazare .....	Missionnaires
Clercs de Saint-Viateur .....	Enseignants

## CONGRÉGATIONS DE FEMMES

Sœurs de l'Adoration perpétuelle du Sacré-Cœur-de-Jésus ....	Enseignantes
Bénédictines .....	Enseignantes et hospitalières
Sœurs de la Charité .....	Enseignantes et hospitalières
Sœurs de la Charité de Saint-Vincent-de-Paul.....	Enseignantes et hospitalières
Sœurs de la Charité et de l'Instruction chrétienne .....	Enseignantes et hospitalières
Sœurs Charlottes .....	Hospitalières
Clarisses.....	Contemplatives



Dominicaines.....	Contemplatives
Sœurs de l'Enfant-Jésus.....	Enseignantes
Sœurs des Enfants de Marie.....	Contemplatives
Sœurs de la Nativité de Notre Seigneur Jésus-Christ.....	Enseignantes
Sœurs de Nazareth.....	Enseignantes
Refuge de Notre-Dame-de-Compassion.....	Hospitalières
Sœurs de Notre-Dame-de-Fourvière.....	Enseignantes et hospitalières
Sœurs de Notre-Dame-de-la-Charité-du-Bon-Pasteur.....	Enseignantes et hospitalières
Petites Servantes des Pauvres.....	Hospitalières
Petites Sœurs des Pauvres.....	Hospitalières
Sœurs de la Providence.....	Enseignantes et hospitalières
Sœurs de la Réunion au Sacré-Coeur-de-Jésus.....	Enseignantes
Sœurs du Sacré-Coeur-de-Jésus.....	Enseignantes
Sœurs de Saint-Charles.....	Enseignantes et hospitalières
Sœurs de Saint-François-d'Assise.....	Enseignantes et hospitalières
Sœurs de Saint-Joseph.....	Enseignantes et hospitalières
Refuge de Saint-Michel.....	Hospitalières
Sœurs du Saint-Sacrement.....	Enseignantes et hospitalières
Sœurs de Sainte-Elisabeth.....	Enseignantes
Sœurs de la Sainte-Famille.....	Enseignantes et hospitalières
Sœurs de Sainte-Marthe.....	Hospitalières
Œuvre du Sou de la Propagation de la Foi.....	Missionnaires
Trappistines.....	Contemplatives
Sœurs Trinitaires.....	Enseignantes et hospitalières
Ursulines.....	Enseignantes
Sœurs du Verbe Incarné.....	Enseignantes
Sœurs de la Visitation.....	Enseignantes et hospitalières

# LISTE DES PLANS CONTENUS DANS LA SÉRIE V

## Sous-série 2 V

### 2 V 14 **Givors**

- Plan copie du tableau d'assemblage cadastral de la commune de Givors annexé à l'ordonnance royale du 7 août 1847. (calque).
- Plan général de la commune de Givors pour l'érection de la paroisse du Canal. 20 mars 1855.

### 2 V 15 **Gleizé**

- Plan des communes de Gleizé, Chervinges et Limas. [1808].
- Plans d'assemblage de la commune de Gleizé. 1878-; s.d. (4 pièces).
- Plans des limites de la paroisse de Chervinges. 1882. (2 pièces).
- Plan de la commune de Gleizé. s.d..
- Plan des limites de la paroisse de Chervinges. 1883.

### 2 V 17 **Larajasse**

- Plans de la commune de Larajasse pour être joints au procès-verbal de délimitation de la succursale du Mazel. 1864. (2 pièces).
- Plan de la commune de Larajasse pour être joint au procès-verbal de délimitation de la succursale de l'Aubépin. 1873.

### 2 V 19-25, **Lyon**

#### 2 V 56

2 V 19 Plan des circonscriptions des paroisses. 1866.

2 V 19 Plan des limites des paroisses. 1873.

2 V 20 Saint-Bernard-: nouveau plan de la ville de Lyon avec ponts, quais, forts,

glacis, monuments anciens et modernes les plus remarquables, gravé par Ramboz à Paris, annexé au décret du 4 juin 1853.

- 2 V 20 Sainte-Blandine-: plan de distribution de la population de la presque île Perrache. 25 février 1842.
- 2 V 20 Sainte-Croix-: plan officiel des rues et places publiques de la ville de Lyon, dressé en 1871 par l'ingénieur en chef du service municipal, avec indication des limites de la nouvelle paroisse projetée. 1873.
- 2 V 21 Notre-Dame-de-Bon-Secours-: carte topographique de Lyon et de ses environs, dressée en 1869, annexée au décret du 3 septembre 1873.
- 2 V 21 Saint-André-:  
- Plan des terrains cédés pour l'aménagement de l'église. 1845.  
- Nouveau plan topographique et historique de la ville de Lyon, de ses faubourgs, forts et environs, embellissements successifs projetés avec la vue en élévation de ses principaux monuments et la délimitation des paroisses Saint-Louis, Saint-André et Saint-Pothin, dressé par l'ingénieur géographe J.B. Noëllat. 1846.
- 2 V 22 Saint-Augustin-:  
- Copie du tableau d'assemblage du plan cadastral de la Croix-Rousse. 1851. (calque).  
- Plans en élévation du projet de construction de l'église quartier des Tapis. 1850. (2 calques).
- 2 V 22 Saint-Charles-de-Serin-: plan de la ville de la Croix-Rousse. 1851.
- 2 V 23 Notre-Dame-du-Point-du-Jour-: plan de la nouvelle circonscription de la paroisse à créer, dressé par l'architecte Delestre. 29 mars 1869.
- 2 V 23 Saint-Jean, Saint-Martin-d'Ainay-: nouveau plan pittoresque et historique de la ville de Lyon, dressé par l'ingénieur géographe J.B. Noëllat, avec l'indication des modifications de limites des deux paroisses. 1846.
- 2 V 23 Saint-Paul-: plans au sol et en élévation de l'église de l'Observance indiquant les restaurations projetées, dressés par Chenavard. 20 juin 1836. (4 pièces).

- 2 V 24 Saint-Joseph-: plan du 6<sup>e</sup> arrondissement municipal, annexé au procès-verbal de délimitation de la paroisse du 8 avril 1872.
- 2 V 24 Saint-Pothin-: plan des débarcadères des voyageurs et des marchandises situés aux Brotteaux. s.d. [1827].
- 2 V 25 Saint-Vincent-de-Paul-:
- Plan de la nouvelle succursale de Saint-Vincent-de-Paul et des paroisses de Saint-André, Saint-Louis et Saint-Maurice. 1856.
  - Plan au sol de l'église du Moulin à Vent joint au rapport du 31 août 1858, plan des limites des paroisses de Saint-Vincent-de-Paul et de Saint-Louis. s.d. [1874].
- 2 V 25 Annonciation-: plan au sol de l'église de l'Annonciation, dressé par l'architecte Bourbon. s.d.[1896]. (calque).
- 2 V 56 Plan des emplacements réservés aux autorités lors des célébrations et cérémonies dans l'église primatiale de Lyon. s.d. [1855].
- 2 V 27 **Les Olmes-**: plan géométral de la commune. 27 mars 1816.
- 2 V 27 **Oullins**
- Extraits du plan cadastral, section B du Perron. 25 mars 1826. (2 pièces).
  - Croquis levée sur le tableau d'assemblage de la commune. 25 mars 1826. (calque).
  - Tableau d'assemblage du projet de circonscription de la succursale de Pierre-Bénite. Janvier 1846. (calque).
  - Plan général du territoire d'Oullins figurant le projet de délimitation de la succursale à ériger à Pierre-Bénite. Février 1846.
- 2 V 28 **Le Perréon-**: plans extraits du tableau d'assemblage de la commune de Vaux. [1869-; 1878].
- 2 V 29 **Pontcharra-**: plan figuratif de la commune de Saint-Loup et de Pontcharra. s.d. [1820].
- 2 V 29 **Poule-**: copie du tableau d'assemblage du plan cadastral des communes de Poule et de Claveisolles. 1861.

- 2 V 30 **Saint-Clément-de-Vers** : plan d'une partie de la nouvelle paroisse de Saint-Clément-de-Vers formée de la section sud-ouest de la commune de Saint-Igny-de-Vers. 6 octobre 1843.
- 2 V 30 **Saint-Didier-au-Mont-d'Or** : plan général de la commune de Saint-Didier-au-Mont-d'Or dressé pour être joint au procès-verbal des commissaires délégués pour la désignation et délimitation de la succursale projetée à Champagne. 1862.
- 2 V 30 **Saint-Genis-l'Argentière** : plan de délimitation des communes de Saint-Genis-l'Argentière et Sainte-Foy-lès-Lyon. s.d. [1808].
- 2 V 33 **Tassin-la-Demi-Lune**
- Plans du territoire des Massues dépendant de la paroisse Saint-Irénée et de la commune de Lyon. 1842. (2 pièces).
  - Plan de la commune d'Ecully annexé à l'état justificatif du projet de cession de terrain à faire à la nouvelle paroisse de la Demi-Lune. Novembre 1842. (calque).
  - Plan de la délimitation de la nouvelle paroisse de la Demi-Lune. s.d.
  - Plan du territoire de la paroisse et commune de Tassin. 1842. (calque).
  - Plan d'assemblage des communes de Tassin, Ecully et d'une partie de la ville de Lyon dressé par Pallordet. 25 octobre 1842.
  - Plan de l'église de Grange Blanche dressé par l'architecte Pierre Bossan. 12 décembre 1842.
  - Plans de masse de la circonscription proposée par l'autorité diocésaine. 1844. (2 pièces).
  - Plan de la commune de Tassin-la-Demi-Lune figurant la délimitation des deux succursales de la commune. 1891.
- 2 V 34 **Vénissieux** : plan général de la commune de Vénissieux pour servir à la délimitation de la paroisse du Moulin à Vent. s.d. [1875-1877].
- 2 V 34 **Ville-sur-Jarnioux** : tableau d'assemblage du plan cadastral parcellaire de la commune. Janvier 1845.
- 2 V 34 **Villeurbanne** : plan général de la commune de Villeurbanne indiquant les différentes paroisses et leurs limites. 3 mai 1862.

**Sous-série 3 V****Archevêché**

- 3 V 11 “Plan géométral du ci-devant hôtel de l'évêché de Lyon”. 10 février 1820.
- 3 V 12 “Plan général de l'archevêché.”s.d. [1827]. (calque).
- 3 V 12 “Façade actuelle du palais archiépiscopal de Lyon.”s.d. [1827]. (calque).
- 3 V 12 “Projet de restauration de la façade du palais archiépiscopal de Lyon.”s.d. [1827]. (calque).
- 3 V 12 “Projet de restauration d'une partie du palais de l'archevêque de Lyon.” s.d. [1827].(calque).
- 3 V 13 “Archevêché de Lyon : avant-projet de restauration de la façade sur le quai”,dressé par l'architecte diocésain Desjardins. 28 janvier 1854. (calque).

**Grand séminaire Saint-Irénée*****Ancien bâtiment***

- 3 V 24 Reconstruction d'un mur à l'extérieur nord de la grande allée : plan et dessin du mur projeté. 1833.
- 3 V 26 Plan du séminaire Saint-Irénée. 1825
- 3 V 26 Projet d'ouverture de rues dans l'enclos du séminaire pour desservir la rue du Commerce : plan A, dressé par Cassini. s.d.
- 3 V 26 Projet d'ouverture de rues dans l'enclos du séminaire pour desservir la rue du Commerce : plan B, dressé par Chenavard. s.d. (2 pièces).
- 3 V 26 Projet d'ouverture de rues dans l'enclos du séminaire pour desservir la rue du Commerce. s.d.

- 3 V 26    Projet d'ouverture de rues dans le clos du séminaire pour desservir la rue du Commerce par une pente de 7% depuis la rue des Deux Angles jusqu'à la rue du Commerce et de 6% depuis la rue du Commerce jusqu'à la rue Imbert-Colomès. s.d.
- 3 V 26    Plans du projet de voirie entre la rue des Fantasques et la rue des Deux Angles dont un où figurent en élévation les bâtiments. s.d. (3 pièces).
- 3 V 26    Plans du séminaire Saint-Irénée, dressés par Chenavard. 16 juillet 1825. (2 pièces).
- 3 V 26    Plans du clos du séminaire, dressés par Chenavard. s.d. ; 15 mars 1826. (3 pièces).
- 3 V 26    Esquisses et plans du 1<sup>er</sup> étage et autres étages. s.d. (10 pièces).
- 3 V 26    Plan des propriétés du séminaire de la ville de Lyon. 1844.

### *Nouveau bâtiment*

- 3 V 27    Plan des immeubles appartenant à l'abbé Denavit, proposés pour l'établissement du nouveau séminaire, annexé à l'acte de vente du 1<sup>er</sup> avril 1846.
- 3 V 27    Relevé cadastral de la ville de Lyon comportant la propriété dite des Bains Romains, proposée pour l'établissement du séminaire diocésain. s.d. [1846].
- 3 V 28    "Plan d'ensemble de la propriété", dressé par l'architecte diocésain Desjardins. 9 avril 1858. (calque).
- 3 V 28    "2e projet : plan général comprenant les parties de l'édifice en construction consacrées aux théologiens ainsi que celles projetées pour les philosophes", dressé par l'architecte diocésain Desjardins. 9 avril 1858. (calque).
- 3 V 28    Plan d'ensemble de la propriété de l'Etat et des propriétés environnantes, dressé par l'architecte diocésain Desjardins. 3 janvier 1861. (calque).
- 3 V 29    Chapelle : plans dressés par l'architecte diocésain Desjardins. 28 janvier 1863. (calques).
- Plan de la chapelle.
  - Plan de la façade latérale.
  - Coupe transversale.
  - Coupe longitudinale.

**Petit séminaire d'Alix**

- 3 V 35 Plan du chapitre d'Alix avec tracé du chemin vicinal n° 15 tendant du chemin d'intérêt commun n° 26 à la place publique d'Alix et dessin de la parcelle de terrain rétrocédée par la commune au séminaire. 1887.
- 3 V 35 Plan indiquant les parcelles de terrains à aliéner au séminaire d'Alix. 1888.
- 3 V 36 "Plans, élévations et coupe de l'ancienne maison curiale que la commune projete d'aliéner au séminaire". 15 janvier 1873.
- 3 V 36 "Plan d'une partie de l'église indiquant sa portion enclavée dans le séminaire et par des lettres ou dénominations rouges les ouvertures pratiquées pour correspondre avec cet établissement, et du jardin communal que l'administration projette d'aliéner au séminaire". 15 février 1873.
- 3 V 36 "Construction d'un cimetière : plan d'une partie de la commune d'Alix indiquant par des teintes roses les immeubles suivants que la commune a projet de vendre au séminaire : 1- la maison curiale, 2- un jardin, 3- un passage entre le communal et la propriété Blanc-Joannes". 15 février 1873.

**Petit séminaire de l'Argentière**

- 3 V 39 Plan de la propriété du petit séminaire. s.d.

**Sous-série 4 V**

- 4 V 2 **Grandris** : feuilles n° 1 et 2 des "détails des travaux à faire pour reconstruire la partie à l'est et agrandir l'église de cette commune", jointes au devis estimatif, dressées par l'architecte Duret. 29 mars 1835.

**Sous-série 5 V**

- 5 V 24 **Givors** : plan de détails de l'école communale de filles et du presbytère de Bans. 19 août 1885. (calque).



**5 V 31 Lyon, église Saint-Nizier**

- Plan de la place de la Fromagerie. an X.
- Plans de la restauration de l'église dressés par Benoist. 24 novembre 1881. (calques) :
  - Plan de l'église.
  - Plan de façade.
  - Plan de façade de l'école cléricale du côté de l'église.

**5 V 32 Lyon, église Saint-Polycarpe** : plan de l'église Saint-Polycarpe. 21 avril 1826.**5 V 36 Neuville-sur-Saône** : plans du projet de restauration de l'église, dressés par l'architecte Bellemain. 28 septembre 1867. (calques).

- Plan au sol.
- Coupe transversale.
- Coupe longitudinale.

**5 V 39 Saint-Vincent-de-Rheims** : plans de l'église, dressés par Chenavard. 21 janvier 1841.

- Plan au sol.
- Plan en élévation.
- Plan de la façade latérale.
- Coupe longitudinale.

**5 V 42 Villefranche-sur-Saône** : plans du projet de construction de l'église de la paroisse Saint-Philippe. [1869] ; 1873.

- Plan au sol. s.d.
- Plan en élévation, signé Benoît. 1<sup>er</sup> février 1869.
- Coupe transversale. s.d.
- Plan de la façade latérale. s.d.
- Coupe longitudinale. s.d.
- Plan parcellaire indiquant les propriétés à occuper par l'église projetée. 4 mai 1873.

5 V 42 **Villeurbanne** : plans de la reconstruction de l'église paroissiale section des Charpennes, dressés par l'architecte Bernard. 21 mars 1864. (calques).

- Plan des fondations.
- Plan au niveau du sol intérieur.
- Plan en élévation de la façade principale.
- Coupe transversale sur le clocher.
- Coupe transversale sur les chapelles.
- Plan en élévation de l'abside.
- Plan en élévation latérale.
- Coupe longitudinale.

### Sous-série 6 V

#### Sœurs de la Providence de Corenc

- 6 V 45 Etablissement de Villeurbanne
- Plan du terrain et des bâtiments acquis par la congrégation à Villeurbanne, 14 mai 1866. (calque toilé).
  - Plan de deux corps de bâtiments construits et possédés par la congrégation à Villeurbanne, 14 mai 1866. (calque toilé).
- 6 V 45 Etablissement de Vénissieux : plan du projet de rectification de la rue du Château, 4 novembre 1897. (calque).

#### Sœurs de Saint-Charles

- 6 V 48 Etablissement d'Ampuis : plan de divers immeubles de la congrégation extrait du cadastre de la commune, 16 décembre 1890. (calque).
- 6 V 49 Etablissement de Coutouvre : plan d'un pré acquis par la communauté à Coutouvre, 5 octobre 1854.
- 6 V 49 Etablissement de Fontaines-sur-Saône : plan de la propriété de M. Jean Rebut, acquise par la communauté, 8 juillet 1841.
- 6 V 49 Etablissement de Longessaigne : extrait du plan d'alignement du bourg de Longessaigne. 1900.
- 6 V 51 Etablissement de Tarare : plan de l'immeuble de l'hôpital, 24 avril 1886. (calque).

**Sœurs de Saint-Joseph**

- 6 V 60 Etablissement de Lissieu : plan de la propriété acquise par la communauté des Sœurs pour l'établissement d'une école de filles, 1848.
- 6 V 62 Etablissement d'Ouroux : plans des terrains échangés entre la communauté des Sœurs et le bureau de bienfaisance d'Ouroux, 1892-1893. (2 calques).

**Sœurs Trinitaires de Lyon**

- 6 V 70 Cession de la maison conventuelle rue Sala en échange d'immeubles rue des Tapis : plans des propriétés échangées, dressés par les architectes Pierre Bossan et Desjardins, 4 mai 1841. (2 pièces).

**Ecoles privées**

- 6 V 102 Plan de l'école de Cercié, 1902.
- 6 V 102 Plan de l'asile libre d'Ecully, 1902. (calque).
- 6 V 102 Plan et élévation de l'école des religieuses de Lacenas, 1902. (calque).

**Sous-série 7 V****Culte réformé**

- 7 V 15 Pierre-Bénite : plan de la localisation de la maison de M. Peter où se célèbre le culte. 1861.

**Culte luthérien**

- 7 V 17 Chapelle de la rue Pavie à Lyon : plan du quartier avec localisation de la chapelle. s.d. [1853-1854]. (calque).

# TABLEAU GÉOGRAPHIQUE DES NOMS DE LIEUX CITÉS DANS L'INDEX

Alsace

## DÉPARTEMENTS

### **Ain**

Ain (département)  
Allymes (Les)  
Ambérieu-en-Bugey  
Ambronay  
Arnans  
Ars  
Bâgé-le-Châtel  
Bourg-en-Bresse  
Charnoz-sur-Ain  
Châtillon-sur-Chalaronne  
Corveissiat  
Dagneux  
Divonne-les-Bains  
Ferney-Voltaire  
Foissiat  
Genay  
Marboz  
Menestruel  
Montrevel-en-Bresse  
Nantua  
Neyrolles (Les)  
Replonges  
Saint-Bois  
Saint-Cyr-sur-Menthon

Saint-Didier-sur-Chalaronne  
Saint-Germain-de-Joux  
Thoissey  
Trévoux

### **Aisne**

Soissons

### **Allier**

Allier (département)  
Saint-Pourçain

### **Alpes-de Haute-Provence**

Manosque

### **Ardèche**

Ardèche (département)  
Joannas  
Louvesc (La)  
Vesseaux

**Aude**

Salèlles-d'Aude

**Aveyron**

Villefranche

**Bouches-du-Rhône**Bouches-du-Rhône (département)  
Marseille**Corse**Ajaccio  
Bastia  
Calvi**Côtes-d'Armor**

Saint-Brieuc

**Dordogne**Dordogne (département)  
Roche-Chalais (La)**Doubs**

Besançon

**Drôme**Drôme (département)  
Bourg-de-Péage  
Eurre  
Valence**Gard**

Gard (département)

**Haute-Garonne**

Toulouse

**Gironde**

Bordeaux

**Hérault**Bédarieux  
Hérépian  
Montpellier  
Montpeyroux  
Saint-Pons**Indre-et-Loire**Ligré  
Tours**Isère**Isère (département)  
Côte-Saint-André (La)  
Grenoble  
Jommardes (Les)  
Notre-Dame-de-la-Salette  
Péage-de-Roussillon (Le)  
Saint-Quentin  
Tour-du-Pin (La)  
Vienne**Jura**

Aromas

Salins-les-Bains

**Loire**

Loire (département)

Ambierle

Bellegarde

Belleroche

Boisset-Notre-Dame

Bully

Bussièrès

Cellieu

Cergne (Le)

Chalmazel

Champdieu

Champoly

Charlieu

Chazelles-sur-Lyon

Chevrières

Chirassimont

Chuyer

Côte-Thuillière (La)

Cottance

Coutouvre

Crémeaux

Croizet

Essertines-en-Châtelneuf

Fouillouse

Fourneaux

Gumières

Izieux

Jonzieux

Lay

Leigneux

Lentigny

Lésigneux

Lupé

Luriecq

Mably

Maclas

Moingt

Montchal

Nandax

Neulise

Noirétable

Notre-Dame-de-l'Hermitage

Pacaudière (La)

Pélussin

Périgneux

Perreux

Renaison

Ricamarie (La)

Rive-de-Gier

Roanne

Roche

Rochetaillée

Rozier-Côtes-d'Aurec

Saint-Alban

Saint-André-d'Apchon

Saint-Barthélémy-Lestra

Saint-Bonnet-le-Coureau

Saint-Chamond

Saint-Christo-en-Jarez

Saint-Cyr-de-Favières

Saint-Cyr-les-Vignes

Saint-Denis-sur-Coise

Saint-Etienne

Saint-Genest-Lerpt

Saint-Georges-en-Couzan

Saint-Haon-le-Châtel

Saint-Jean-Bonnefonds

Saint-Jean-de-Rive-de-Gier

Saint-Jean-la-Vêtre

Saint-Jean-le-Puy

Saint-Jodard

Saint-Julien-d'Oddes

Saint-Just-en-Chevalet

Saint-Just-sur-Loire

Saint-Marcel-de-Félines

Saint-Marcellin

Saint-Martin-d'Estreaux  
 Saint-Martin-en-Coailleux  
 Saint-Martin-la-Plaine  
 Saint-Martin-la-Sauveté  
 Saint-Michel  
 Saint-Nizier-de-Fornas  
 Saint-Paul-en-Jarez  
 Saint-Pierre-de-Bœuf  
 Saint-Priest-en-Jarez  
 Saint-Rambert  
 Saint-Romain-d'Urfé  
 Saint-Romain-en-Jarez  
 Saint-Romain-le-Puy  
 Saint-Sauveur-en-Rue  
 Saint-Symphorien-de-Lay  
 Saint-Victor-sur-Rhins  
 Saint-Vincent-de-Boisset  
 Soleymieux  
 Sorbier  
 Sury-le-Comtal  
 Villerest  
 Villers  
 Violay

### **Haute-Loire**

Paradis

### **Loiret**

Orléans

### **Maine-et-Loire**

Cholet

### **Moselle**

Metz

### **Nord**

Beaucamps  
 Cambrai  
 Lille

### **Oise**

Beauvais

### **Puy-de-Dôme**

Puy-de-Dôme (département)  
 Clermont-Ferrand

### **Hautes-Pyrénées**

Lourdes

### **Pyrénées-Orientales**

Perpignan

### **Bas-Rhin**

Strasbourg

### **Rhône**

Affoux  
 Aigueperse  
 Albigny-sur-Saône  
 Alix  
 Ambérieux  
 Amplepuis  
 Ampuis  
 Ancy  
 Anse  
 Arbresle (L')  
 Arbussonas

Ardillats (Les)	Chaussan
Arnas	Chazay-d'Azergues
Aveize	Chénas
Avenas	Chénelette
Azolette	Chères (Les)
Bagnols	Chessy
Balbigny	Chevinay
Beaujeu	Chiroubles
Belleville	Civrieux-d'Azergues
Belmont	Claveisolles
Bessenay	Cogny
Bibost	Coise
Blacé	Collonges-au-Mont-d'Or
Bois-d'Oingt (Le)	Condrieu
Bourg-de-Thizy	Corcelles-en-Beaujolais
Breuil (Le)	Cours-la-Ville
Brignais	Courzieu
Brindas	Couzon-au-Mont-d'Or
Bron	Craponne
Brullioles	Cublize
Brussieu	Curis-au-Mont-d'Or
Bully	Dardilly
Cailloux-sur-Fontaines	Dareizé
Caluire-et-Cuire	Denicé
Cenves	Dième
Cercié	Dommartin
Chambost-Allières	Dracé
Chambost-Longessaigne	Duerne
Chamelet	Echalas
Champagne-au-Mont-d'Or	Ecully
Chapelle-de-Mardore (La)	Emeringes
Chapelle-sur-Coise (La)	Etoux (Les)
Chaponost	Eveux
Charbonnières-les-Bains	Fleurie
Charentay	Fleurieu-sur-Saône
Charly	Fleurieux-sur-l'Arbresle
Charnay	Fontaines-Saint-Martin
Chassagny	Fontaines-sur-Saône
Chasselay	Francheville
Châtillon	Frontenas



Givors	Messimy
Gleizé	Meys
Grandris	Millery
Grézieu-la-Varenne	Moiré
Grézieu-le-Marché	Mongré
Grigny	Monplaisir
Haies (Les)	Monsols
Halles (Les)	Montagny
Haute-Rivoire	Montanay
Irigny	Montmelas-Saint-Sorlin
Jarnioux	Montromant
Joux	Montrottier
Juliéna	Morancé
Jullié	Mornant
Lacenas	Mulatière (La)
Lachassagne	Neuville-sur-Saône
Lamure-sur-Azergues	Nuelles
Lancié	Odenas
Lantigné	Oingt
Larajasse	Olmes (Les)
Legny	Orliéna
Lentilly	Ouilly
Létra	Oullins
Liergues	Ouroux
Limas	Pérreon (Le)
Limonest	Perron (Le)
Lissieu	Pierre-Bénite
Loire-sur-Rhône	Poleymieux-au-Mont-d'Or
Longes	Pollionay
Longessaigne	Pomeys
Lozanne	Pommiers
Lucenay	Pontcharra-sur-Turdine
Lyon	Pont-Trambouze
Marchampt	Pouilly-le-Monial
Marcilly-d'Azergues	Poule-les-Echarmeaux
Marcy	Propières
Marcy-l'Etoile	Quincié
Mardore	Quincieux
Marnand	Ranchal
Meaux-la-Montagne	Regnié

Rillieux-la-Pape	Saint-Just-d'Avray
Riverie	Saint-Lager
Rivolet	Saint-Laurent-d'Agny
Rochetaillée-sur-Saône	Saint-Laurent-de-Chamousset
Ronno	Saint-Laurent-de-Vaux
Rontalon	Saint-Laurent-d'Oingt
Sain Bel	Saint-Loup
Saint-Andéol-le-Château	Saint-Mamert
Saint-André-la-Côte	Saint-Marcel-l'Eclairé
Saint-Appolinaire	Saint-Martin-de-Cornas
Saint-Bonnet-des-Bruyères	Saint-Martin-en-Beaujolais
Saint-Bonnet-le-Troncy	Saint-Martin-en-Haut
Saint-Christophe	Saint-Maurice-sur-Dargoire
Saint-Clément-de-Vers	Saint-Nizier-d'Azergues
Saint-Clément-les-Places	Saint-Pierre-la-Palud
Saint-Clément-sur-Valsonne	Saint-Priest
Saint-Cyr-au-Mont-d'Or	Saint-Rambert-l'Ile-Barbe
Saint-Cyr-le-Chatoux	Saint-Romain-au-Mont-d'Or
Saint-Cyr-sur-le-Rhône	Saint-Romain-de-Popey
Saint-Didier-au-Mont-d'Or	Saint-Romain-en-Gal
Saint-Didier-sous-Riverie	Saint-Romain-en-Gier
Saint-Didier-sur-Beaujeu	Saint-Sorlin
Saint-Etienne-des-Oullières	Saint-Symphorien-d'Ozon
Saint-Etienne-la-Varenne	Saint-Symphorien-sur-Coise
Saint-Fons	Saint-Vérand
Saint-Forgeux	Saint-Vincent-de-Reins
Saint-Genis-l'Argentière	Sainte-Catherine
Saint-Genis-Laval	Sainte-Colombe
Saint-Genis-les-Ollières	Sainte-Consoyce
Saint-Georges-de-Reneins	Sainte-Foy-l'Argentière
Saint-Germain-au-Mont-d'Or	Sainte-Foy-lès-Lyon
Saint-Germain-sur-l'Arbresle	Sainte-Paule
Saint-Igny-de-Vers	Salles
Saint-Jacques-des-Arrets	Sarcey
Saint-Jean-d'Ardières	Sarra (La)
Saint-Jean-des-Vignes	Sathonay
Saint-Jean-de-Touslas	Sauvages (Les)
Saint-Jean-la-Bussière	Savigny
Saint-Julien	Soucieu-en-Jarrest
Saint-Julien-sur-Bibost	Sourcieux-les-Mines

Souzy  
 Taluyers  
 Taponas  
 Tarare  
 Tassin-la-Demi-Lune  
 Ternand  
 Theizé  
 Thel  
 Thizy  
 Thurins  
 Tour-de-Salvagny (La)  
 Trades  
 Trèves  
 Tupin-et-Semons  
 Valsonne  
 Vaugneray  
 Vaulx-en-Velin  
 Vaux  
 Vauxrenard  
 Vénissieux  
 Vernaison  
 Vernay  
 Villechenève  
 Villefranche-sur-Saône  
 Ville-sur-Jarnioux  
 Villeurbanne  
 Villié-Morgon  
 Vourles  
 Yzeron

### **Haute-Saône**

Vesoul

### **Saône-et-Loire**

Autun  
 Céron  
 Clayette (La)  
 Cuiseaux

Gibles  
 Leynes  
 Louans  
 Mâcon  
 Marcigny  
 Montcenis  
 Ozolles  
 Paray-le-Monial  
 Saint-Christophe-en-Brionnais  
 Saint-Laurent-en-Brionnais  
 Saint-Yan

### **Savoie**

Chambéry  
 Déserts (Les)

### **Haute-Savoie**

Haute-Savoie (département)

### **Seine**

Seine (département)  
 Paris

### **Seine-Maritime**

Rouen

### **Tarn-et-Garonne**

Montauban

### **Var**

Giens (Presqu'île de)

**Vaucluse**

Avignon

**Vienne**

Vienne (département)

Curzay

**Haute-Vienne**

Limoges

## ÉTRANGER

**Algérie**

Alger

Oran

**Allemagne**

Munich

Rothenbourg

**Grande-Bretagne**

Londres

Westminster

**Israël**

Jérusalem

**Italie**

Rome

**Liban**

Beyrouth

**Nouvelle-Zélande**

Wellington

**Suisse**

Genève



## TABLEAU MÉTHODIQUE DES MOTS-MATIÈRES CITÉS DANS L'INDEX

### ASSISTANCE

Asile	Pensionnat
Bureau de bienfaisance	Prison
Bureau de secours protestant	Secours
Caisse de secours	Société de bienfaisance des israélites de Lyon
Congrégations religieuses	Société de patronage
Hôpital	Société mutuelle israélite de Lyon
Hospice	Société philanthropique israélite du Rhône
Maison de retraite	
Maison du refuge israélite de Lyon	
Orphelinat	
Pension	

### CIRCONSCRIPTIONS ECCLÉSIASTIQUES

Annexe	Eglise
Chapelle	Oratoire
Circonscription ecclésiastique	Paroisse
Consistoire	Succursale
Cure	Vicariat

### COMPTABILITÉ

Communes	Pension
Comptabilité des cultes	Secours
Conseil presbytéral	Traitements
Droit d'accroissement	

## ENSEIGNEMENT

Bourse ecclésiastique	Ecole vétérinaire
Catéchisme	Enseignement
Colonie pénitentiaire	Instituteur, institutrice
Congrégations religieuses	Pensionnat
Ecole	Séminaire
Ecole préparatoire aux baccalauréats, au Volontariat et aux écoles du gouvernement	

## ÉTABLISSEMENTS ECCLÉSIASTIQUES

Archevêché	Fabriques
Bibliothèque	Maison de retraite
Congrégations religieuses	Séminaire

## EXERCICE ET POLICE DU CULTE

Alliance évangélique	Funérailles
Association cultuelle	Juif
Association religieuse	Messe
Banc d'église	Momiers
Baptistes	Oblations
Boucher	Œuvre catholique alsacienne-lorraine
Catéchisme	Pape
Célébration du culte	Pèlerinage
Cérémonie religieuse	Prédication
Cimetière	Prière publique
Cloche	Procession
Commission administrative	Quête
Concile	Recours comme d'abus
Culte israélite	Reliques
Culte protestant	Sacrement
Cultes catholiques non reconnus	Sacrificateur
Cultes protestants non reconnus	Séparation de l'Eglise et de l'Etat
Eglises évangéliques	Sépulture
Emblème religieux	Serment
Fête	Visite pastorale

## IMMEUBLES ET BÂTIMENTS

Archevêché	Immeubles diocésains
Architecte diocésain	Inspecteur diocésain
Caserne	Manécanterie
Cathédrale Saint-Jean	Mobilier religieux
Chapelle	Monument des Brotteaux
Commission départementale d'inventaire des objets contenus dans les édifices religieux	Objet religieux
Commission des Monuments Historiques	Œuvres d'art
Edifice religieux	Oratoire
Eglise	Presbytère
Emblème religieux	Prison
	Séminaire
	Synagogue
	Temple

## PERSONNEL

Administrateur	Pape
Archevêque	Pasteur
Architecte diocésain	Pension
Aumônier	Prêtre constitutionnel
Autorisation d'absence	Prêtre déporté
Bourse ecclésiastique	Prêtre étranger
Chanoine	Prêtre proscrit
Chantre	Prêtre réfractaire
Commission administrative	Rabbin
Congé	Secours
Congrégations religieuses	Séminaire
Conseil de fabrique	Serment
Conseil presbytéral	Traitements
Consistoire	Trésorier
Curé	Vicaire
Desservant	Vicaire capitulaire
Evêque	Vicaire général
Inspecteur diocésain	
Ministre officiant	
Organiste	



## VIE PUBLIQUE

Association religieuse  
Communes  
Conférence ecclésiastique  
Congrès ecclésiastique  
Election politique  
Idées politiques  
Séparation de l'Eglise et de l'Etat

## INDEX

Les noms de lieux sont en minuscule italique, les noms de personnes en petites capitales, les noms de matières en romain. Les références renvoient aux cotes des articles avec indication de la sous-série. L'abréviation n. suivie d'un chiffre renvoie à une note en bas de page du corps de l'instrument de recherche. Les noms des communes citées sans indication particulière sont ceux des communes du département du Rhône.

### —A—

AARON (Jacques)

- ministre officiant : 7 V 30n.

ACCARY (Pierre Auguste)

- prêtre : 1 V 12

ACHAINTRE (Flavien)

- prêtre : 1 V 12

Administrateur

- 1 V 2

AESCHIMANN (Jules)

- pasteur : 7 V 7, 8 V 17

AESCHIMANN (Jules Charles Eugène)

- pasteur, aumônier : 7 V 7

*Affoux*

- 2 V 9, 2 V 87, 5 V 64, 6 V 58,  
6 V 99

*Aigueperse*

- 2 V 9, 2 V 73, 2 V 87, 5 V 64,  
6 V 96

*Ain*

- circonscriptions ecclésiastiques :  
2 V 3  
- département : 1 V 51-56, 3 V 11,  
6 V 103  
- domaine de Montanay : 1 V 65

*Ajaccio (Corse)*

- 6 V 58

*Albigny-Montrottier*

- voir Montrottier

*Albigny-sur-Saône*

- 2 V 27, 5 V 12, 5 V 16, 5 V 64

ALEX (Francisque Joseph)

- prêtre : 1 V 12

*Alger (Algérie)*

- 2 V 103, 6 V 40

ALIBERT (Clément)

- prêtre : 1 V 12

*Alix*

- fabrique : 5 V 65  
- Les Bruyères : 3 V 36  
- Les Places : 3 V 35-36  
- séminaire : 3 V 35-36

Alliance évangélique

- 7 V 24

ALLIBERT (Jacques)

- chanoine : 1 V 5

*Allier*

- 6 V 54

*Allières*

- voir Chambost-Allières

*Allymes (Les)(Ain)*

- voir Ambérieu-en-Bugey

*Alsace*

- 7 V 33

*Ambérieu-en-Bugey (Ain)*

- 3 V 34

*Ambérieux*

- 2 V 9

*Ambierle (Loire)*

- 6 V 52

AMBLÉ (Joseph François Gaspard)

- prêtre : 1 V 12

*Ambronay (Ain)*

- 3 V 34

AMIET

- prêtre : 1 V 10

*Amplepuis*

- 2 V 9, 2 V 66, 4 V 1, 5 V 16,  
5 V 66, 5 V 100, 6 V 48, 6 V 99  
- Huissel : 5 V 100

*Ampuis*

- 1 V 6, 5 V 16, 5 V 66, 6 V 48

*Ancy*

- 2 V 87, 5 V 16, 5 V 67, 6 V 57-58

ANDRILLAT (Joseph Nicolas)

- prêtre : 1 V 12

annexe

- 2 V 7, 2 V 9-34

*Anse*

- 2 V 9, 2 V 68, 2 V 75, 2 V 87,  
3 V 9, 5 V 16, 5 V 67, 6 V 58,  
6 V 102

*Arbresle (L')*

- 2 V 8n., 2 V 79, 5 V 16, 5 V 67,  
6 V 26, 7 V 23

*Arbuissonas*

- 2 V 9, 5 V 16, 5 V 68

ARCHER (Joseph)

- prêtre : 1 V 12

Archevêché

- 2 V 65, 3 V 1, 3 V 10-17, 3 V 23

archevêque

- 1 V 2, 1 V 31, 1 V 33n., 1 V 50,  
2 V 57-58, 2 V 101, 2 V 104-113,  
2 V 115

- architecte diocésain  
- 3 V 2
- ARDAINE  
- prêtre : 1 V 12
- Ardèche*  
- 6 V 103
- Ardillats (Les)*  
- 2 V 9, 2 V 87, 5 V 16, 5 V 68,  
6 V 58
- ARIAIL (Lucien Jean Marie)  
- prêtre : 1 V 12
- ARMAND (Louis Théophile)  
- prêtre : 1 V 12
- Arnans (Ain)*  
- 2 V 3
- Arnas*  
- 2 V 9, 5 V 16, 5 V 68
- ARNAUD (François)  
- prêtre : 1 V 12
- ARNAUD (Pierre)  
- prêtre : 1 V 12
- Aromas (Jura)*  
- 6 V 54
- Ars (Ain)*  
- 2 V 64
- ARTHAUD (Pierre)  
- prêtre : 1 V 12
- ARTOU  
- prêtre : 1 V 10
- asile  
- 5 V 40n., 6 V 33, 6 V 40,  
6 V 102n.
- association culturelle  
- 8 V 19
- association religieuse  
- 2 V 82, 7 V 16
- Aubépin (L')*  
- voir Larajasse
- AUBERT (Louis Ferdinand)  
- prêtre : 1 V 12
- AUBERT (Marie Jean Claude)  
- prêtre : 1 V 12
- AUBRUN (Denis Clair)  
- prêtre : 1 V 12
- AUBRUN (Marius Denys)  
- prêtre : 1 V 12
- AUCLAIR (Etienne)  
- prêtre : 1 V 12
- AUDERUT (François)  
- prêtre : 1 V 12
- AUJOGUE-BARON (Hugues)  
- prêtre : 1 V 12
- AULAGNE (Jean Claude)  
- prêtre : 1 V 12
- aumônier :  
- 1 V 29, 2 V 44, 7 V 7, 7 V 30
- AURION (Philibert Antoine)  
- prêtre : 1 V 12

AUROUX (Pierre Marie Joseph Louis)

- prêtre : 1 V 12

autorisation d'absence

- 1 V 12-28, 1 V 31, 2 V 98-100

*Autun (Saône-et-Loire)*

- 6 V 68n.

*Aveize*

- 2 V 70, 2 V 87, 5 V 16, 5 V 69,  
6 V 58, 6 V 96

- petit séminaire de l'Argentière :  
1 V 30, 3 V 39

*Avenas*

- 5 V 16, 5 V 69

*Aveyron*

- 6 V 11

*Avignon (Vaucluse)*

- 6 V 48, 7 V 33

AVRIL (Henri)

- prêtre : 1 V 12

AVRIL (Jean Louis)

- prêtre : 1 V 12

AYEL (Pierre Louis)

- prêtre : 1 V 12

AYMARD

- prêtre : 1 V 47

AYMARD (Jean)

- prêtre : 1 V 12

*Azolette*

- 5 V 69

—B—

BACH (Henri)

- pasteur : 7 V 19

BACH (Jacques)

- pasteur : 7 V 19, 8 V 17

BACON (Pierre)

- prêtre : 1 V 12

BADARD (Claude Marie)

- prêtre : 1 V 12

BADARD (François)

- prêtre : 1 V 12

BADIEU (Georges)

- prêtre : 1 V 12

BADOLE (Claude)

- prêtre : 1 V 12

BADON (Jean)

- prêtre : 1 V 12

*Bâgé-le-Châtel (Ain)*

- chapelle de l'hôpital : 2 V 44

*Bagnols*

- 2 V 87, 5 V 12, 5 V 17, 5 V 70

BAILLY (Joseph Claude)

- prêtre : 1 V 12

BAILLY (Paul)

- prêtre : 1 V 12

*Balbigny*

- 6 V 58

## BALEYDIER (Jean Marie)

- prêtre : 1 V 12

## BALLAY (Jean Louis)

- prêtre : 1 V 12

## banc d'église

- 2 V 52, 7 V 37

## BANCILLON (Antoine)

- prêtre : 1 V 12

*Bans*

- voir Givors

## Baptistes

- 7 V 24

## BARALLON (Jean)

- prêtre : 1 V 12

## BARBARIN

- prêtre : 1 V 12

## BARBE (Hippolyte)

- prêtre : 1 V 12

## BARBIER

- aumônier : 1 V 29

- prêtre : 1 V 12

## BARBIER (Pierre)

- prêtre : 1 V 12

## BARON

- aumônier : 1 V 29

## BAROU

- vicaire général : 1 V 4

## BAROU (Pierre)

- prêtre : 1 V 12

## BARRALON (Jean Pierre Alphonse)

- prêtre : 1 V 12

## BARREL (Jean Louis)

- prêtre : 1 V 12

## BARREL (Pierre)

- prêtre : 1 V 12

## BARROT (Claude)

- prêtre : 1 V 12

## BASSET (Antoine Marie Jean Louis)

- prêtre : 1 V 12

## BASSET (Jacques Eugène)

- prêtre : 1 V 12

## BASSON (Jean Pierre Marie)

- prêtre : 1 V 12

*Bastia (Corse)*

- 6 V 58

## BATAILLON (Antoine Claude Marie)

- prêtre : 1 V 12

## BATTUS (Alexis)

- prêtre : 1 V 12

## BAUDELLOT (Jacques Joseph)

- prêtre : 1 V 12

## BAUDINAT (Antoine)

- prêtre : 1 V 12

## BAUDOUT (Jean Baptiste Marie)

- prêtre : 1 V 12

BAUDRAND (Jean Marie)

- prêtre : 1 V 12

BAUDRANT (Etienne)

- prêtre : 1 V 12

BAUMANN (Joseph)

- prêtre : 1 V 12

BAURON (Jean Pierre Benoît)

- prêtre : 1 V 12

BAYLE

- prêtre : 2 V 75

BAZIN

- prêtre : 1 V 12

BÉAL (Antonin Marius Justin)

- prêtre : 1 V 12

BÉAL (Jean)

- prêtre : 1 V 12

*Beaucamps (Nord)*

- 6 V 9

BEAUDOUX (Jean Baptiste)

- prêtre : 1 V 12

*Beaujeu*

- 2 V 9, 2 V 87, 5 V 17, 5 V 70,  
6 V 27, 6 V 69

BEAUJOLIN

- vicaire général : 1 V 4

*Beaunant*

- voir Saint-Genis-Laval

BEAUSOLEIL

- prêtre : 1 V 12

*Beauvais (Oise)*

- 2 V 103

BEAUVOIR (Antoine)

- prêtre : 1 V 12

BÉCHET (Marie Louis Eugène)

- prêtre : 1 V 12

BÉCOULET (Joseph)

- prêtre : 1 V 12

*Bédarioux (Hérault)*

- 6 V 58

BÉGUET (Marie Louis Eugène)

- prêtre : 1 V 12

BEHR (Philippe Georges)

- prêtre : 1 V 12

BEILLARD (Claude Julien)

- prêtre : 1 V 12

BEILLARD (Claude Paul)

- prêtre : 1 V 12

BELAT (Jean Baptiste)

- prêtre : 1 V 12

BELET

- prêtre : 1 V 12

BÉLICARD (Benoît)

- prêtre : 1 V 10

*Bellegarde (Loire)*

- 6 V 58

BELLEMAIN

- architecte : 5 V 36n.

*Belleroche (Loire)*

- 6 V 58

*Belleville*

- 2 V 59, 2 V 72, 5 V 17, 5 V 71,  
6 V 6, 6 V 55, 6 V 58, 6 V 66,  
6 V 89, 6 V 102, 7 V 23

## BELLICAUD (Jean Pierre)

- prêtre : 1 V 12

*Belmont*

- 2 V 9

## BELOT (Claudius)

- prêtre : 1 V 12

## BELUZE (Claude Antoine)

- prêtre : 1 V 12

## BENDER (Joseph)

- prêtre : 1 V 12

## BÉNETIÈRE (Charles)

- prêtre : 1 V 12

## BENONVILLE

- architecte diocésain : 3 V 2n.

## BÉRARD (Antoine Charles)

- prêtre : 1 V 13

## BÉRARD (Jean Marcellin)

- prêtre : 1 V 13

## BÉRAS (Benoît)

- prêtre : 1 V 13

## BERCHOUX (Denis Pierre Gabriel)

- prêtre : 1 V 13

## BERCHOUX (Jean Paul)

- prêtre : 1 V 13

## BÉRERD

- prêtre : 1 V 13

## BÉRERD (Jacques)

- prêtre : 1 V 13

## BÉRERD (Jean Marie)

- prêtre : 1 V 13

## BERGERON (Jean)

- prêtre : 1 V 13

## BERLIER (Antoine)

- prêtre : 1 V 13

## BERLIER (Claude Marie Narcisse)

- prêtre : 1 V 13

## BERNARD

- architecte : 5 V 42n.

## BERNARDIN (Laurent Irénée)

- prêtre : 1 V 13

## BERNE (Mathieu)

- prêtre : 1 V 13

## BERNE (Pierre)

- prêtre : 1 V 13

## BERNE (Toussaint Jean)

- prêtre : 1 V 13

## BERNOLIN (Pierre Henri)

- prêtre : 1 V 13

## BEROUD (Claudius Marie)

- prêtre : 1 V 13



BEROUD (Joannès Antonin) - prêtre : 1 V 13	BERTIN (Jacques Louis) - prêtre : 1 V 13
BERT (Adrien) - prêtre : 1 V 13	BERTRAND - 3 V 33
BERTAIL (Claudius) - prêtre : 1 V 13	<i>Besançon (Doubs)</i> - 7 V 26
BERTHAUD (Charles Adrien Edouard) - prêtre : 1 V 13	<i>Bessenay</i> - 2 V 9, 5 V 17, 5 V 71, 6 V 58
BERTHAUD (Jean Etienne) - prêtre : 1 V 13	BESSON - prêtre : 1 V 10
BERTHÉAS (Jean Marie) - prêtre : 1 V 13	BESSON (Claudius François) - prêtre : 1 V 13
BERTHELOT (Claude) - prêtre : 1 V 13	BESSON (François Joseph) - prêtre : 1 V 13
BERTHET (Christophe) - prêtre : 1 V 13	BESSON (Jean Claude) - prêtre : 1 V 13
BERTHET (Emile) - prêtre : 1 V 13	BESSON (Jean Marie) - prêtre : 1 V 13
BERTHIER (Auguste Marie) - prêtre : 1 V 10	BESSON (Joseph Marie) - prêtre : 1 V 13
BERTHIER (Louis Noël) - prêtre : 1 V 13	BETTU - prêtre : 1 V 10
BERTHOLIN (Pierre) - prêtre : 1 V 13	BEYNAT - prêtre : 1 V 13
BERTHOLON (Benoît) - prêtre : 1 V 10	<i>Beyrouth (Liban)</i> - 6 V 72
BERTHOLON (Claude) - prêtre : 1 V 13	bibliothèque - 3 V 32, 6 V 9

*Bibost*

- 2 V 87, 5 V 12, 5 V 17, 5 V 72

## BIESSY

- prêtre : 1 V 41

## BINET DES ROYS (Joseph Guillaume Anthelme)

- prêtre : 1 V 13

## BIROT (Jean Jacques Romuald)

- trésorier du séminaire : 1 V 30

## BISSARDON (Jean Antoine)

- prêtre : 1 V 10

## BIZALION (Auguste)

- prêtre : 1 V 13

*Blacé*

- 2 V 9, 2 V 30n., 3 V 34, 5 V 17,  
5 V 72

## BLANC (Antoine Marie Jacques)

- prêtre : 1 V 13

## BLANC (Claude Marie Jean)

- prêtre : 1 V 13

## BLANC (Jean Baptiste)

- prêtre : 1 V 13

## BLANC (Mathieu)

- prêtre : 1 V 13

## BLANCHARD (Jean)

- prêtre : 1 V 13

## BLANCHARD (Jean Marie)

- prêtre : 1 V 10

## BLANCHON (Etienne François)

- prêtre : 1 V 13

## BLANCPIED

- religieux rédemptoriste : 1 V 48

## BLEIN (Marius)

- prêtre : 1 V 13

## BLETTERY (Denys)

- prêtre : 1 V 13

## BOACHON (Pierre Marie)

- prêtre : 1 V 13

## BOCHU (Claude)

- prêtre : 1 V 13

## BOICHOT (François)

- prêtre : 1 V 13

## BOIRON (Jean Marie)

- prêtre : 1 V 13

*Bois-d'Oingt (Le)*

- 2 V 60, 5 V 17, 5 V 72, 6 V 57

## BOISSEL (Michel)

- prêtre : 1 V 13

## BOISSET (Jean Marie Jules)

- prêtre : 1 V 13

*Boisset-Notre-Dame (Loire)*

- 6 V 18

## BOISSON

- 2 V 62

## BOMEL (Jean)

- prêtre : 1 V 14

- BONALD (Louis Jacques Maurice de)  
- cardinal archevêque : 1 V 2,  
1 V 65, 2 V 54, 2 V 106-108,  
3 V 11, 3 V 16n.
- BONHOMME (Jean)  
- prêtre : 1 V 14
- BONHOMME (Jean Martin)  
- prêtre : 1 V 14
- BONJOUR  
- prêtre : 1 V 10
- BONNARD  
- prêtre : 1 V 41
- BONNARD (F)  
- prêtre : 1 V 47
- BONNARD (Guillaume Joseph Antoine)  
- prêtre : 1 V 14
- BONNARD (Louis François Marie)  
- prêtre : 1 V 48
- BONNARD (Jean Pierre Marie)  
- prêtre : 1 V 14
- BONNARDEL (Jean Marie)  
- prêtre : 1 V 14
- BONNAUD (Pierre)  
- prêtre : 1 V 14
- BONNEFOND (Antoine)  
- prêtre : 1 V 14
- BONNEFOND (Jean Claude Marie)  
- prêtre : 1 V 14
- BONNEFOND (Pierre Marie)  
- prêtre : 1 V 14
- BONNEFOY (Pierre Catherin)  
- prêtre : 1 V 14
- BONNEL (Jean François)  
- prêtre : 1 V 14
- BONNET (Claude Marie Joseph)  
- prêtre : 1 V 14
- Bordeaux (Gironde)*  
- 2 V 103
- BORNAREL (Jacques Michel)  
- prêtre : 1 V 14
- BOSC (Jean Baptiste)  
- prêtre : 1 V 14
- BOSSAN (Pierre)  
- architecte diocésain : 2 V 33n.,  
3 V 2, 6 V 70n.
- BOSSARD (Jules Auguste)  
- prêtre : 1 V 14
- BOSSUET  
- 3 V 32
- BOTTET (Joseph)  
- prêtre : 1 V 10
- BOUCHARD (Joseph Claude)  
- prêtre : 1 V 14
- BOUCHER (Jean François)  
- prêtre : 1 V 14
- boucher  
- 7 V 37

*Bouches-du-Rhône*

- 6 V 103

## BOUCHOT (Louis Nicolas)

- prêtre : 1 V 14

## BOUCHUT (Jean Baptiste)

- prêtre : 1 V 14

## BOUDIER (Joseph)

- prêtre : 1 V 14

## BOUÉ (Jean)

- prêtre : 1 V 10

## BOUGEROLLE (Charles)

- prêtre : 1 V 14

## BOUILLET (Claude Marie)

- prêtre : 1 V 14

## BOULACHON (Charles Alexis)

- prêtre : 1 V 14

## BOULADON (Joseph Frédéric)

- prêtre : 1 V 14

## BOULARD (Claudius)

- prêtre : 1 V 14

## BOURBON

- architecte : 2 V 25n.

## BOURBON

- supérieur du petit séminaire de l'Argentière : 1 V 30

## BOURGAUD (Pierre Marie)

- prêtre : 1 V 10

*Bourg-de-Péage (Drôme)*

- 6 V 9

*Bourg-de-Thizy*

- 2 V 72, 2 V 87, 5 V 17, 5 V 73

*Bourg-en-Bresse (Ain)*

- 2 V 45, 7 V 8

## BOURGEY (Joseph)

- prêtre : 1 V 14

## BOURRAT (Charles Paul)

- prêtre : 1 V 14

## BOURRAT (Joseph Antoine)

- prêtre : 1 V 14

## BOURRIN (Antoine)

- prêtre : 1 V 14

## BOURRIT (Pierre Marc Isaac)

- pasteur : 7 V 7, 7 V 10

## BOURRON (Alphonse Ferdinand)

- prêtre : 1 V 14

## bourse ecclésiastique

- 1 V 69-73, 2 V 96n., 7 V 1, 7 V 11

## BOUSQUET (Jean Baptiste)

- prêtre : 1 V 14

## BOUSSANGE (Pierre Martin)

- prêtre : 1 V 14

## BOUTEILLE (Jean François)

- prêtre : 1 V 14

## BOUVARD

- prêtre : 1 V 10

## BOUVET

- 7 V 10

BOYER (Antoine)

- prêtre : 1 V 10

BOZON (Jean Baptiste)

- prêtre : 1 V 14

BRAT

- prêtre : 1 V 14

BRÉCHARD (Joseph Marie)

- prêtre : 1 V 14

BRESSON

- prêtre : 1 V 14

BRET (Jean Baptiste Eugène)

- prêtre : 1 V 14

BRET (Joseph André)

- prêtre : 1 V 14

BREUIL (Augustin)

- prêtre : 1 V 14

BREUIL (Jean Louis)

- prêtre : 1 V 14

*Breuil (Le)*

- 2 V 87, 5 V 73

BREUL (Mathieu)

- prêtre : 1 V 10

BRIANÇON (François Isaac)

- pasteur : 7 V 8

BRIAS (André Joseph)

- prêtre : 1 V 14

BRIAT (Antoine Michel Maximin)

- prêtre : 1 V 14

*Brignais*

- 2 V 59, 2 V 87, 3 V 9, 5 V 12,  
5 V 17, 5 V 73, 6 V 48

*Brindas*

- 2 V 68, 2 V 87, 5 V 17, 5 V 74,  
6 V 58, 6 V 102

BRION (Victor Lucien)

- prêtre : 1 V 14

*Bron*

- 2 V 4, 5 V 17, 5 V 74, 6 V 58

BROSSE (Jean Baptiste)

- prêtre : 1 V 14

BROSSE (Pierre Emile)

- prêtre : 1 V 14

BROSSELARD (Jean Félix)

- prêtre : 1 V 14

BROSSON (François)

- prêtre : 1 V 14

BROTTET (Henri François Joseph)

- prêtre : 1 V 14

BROYER (Pierre)

- prêtre : 1 V 14

BRUCHOT-BOISSONNET

- aumônier : 1 V 29

BRUGIDON (Jean Marie)

- aumônier : 1 V 29

- prêtre : 1 V 14

BRUGIÈRE (Marius Joseph Louis  
Adrien)

- prêtre : 1 V 14

BRULAD (Etienne Tony )

- prêtre : 1 V 14

BRULAS (Claude)

- prêtre : 1 V 14

*Brullioles*

- 2 V 52, 2 V 70, 2 V 75, 2 V 87,  
5 V 17, 5 V 74, 6 V 58

BRUN (Charles)

- prêtre : 1 V 14

BRUN (Jean Claude)

- prêtre : 1 V 14

BRUN (Marius Léon)

- prêtre : 1 V 14

BRUNEAU (Louis Marie Henry)

- prêtre : 1 V 14

BRUNEL

- prêtre : 1 V 10

BRUNET (Philibert Marius)

- prêtre : 1 V 14

BRUNNER (Benoît Marie Hippolyte)

- prêtre : 1 V 14

BRUNON (Jean Baptiste)

- prêtre : 1 V 14, 1 V 49

*Brussieu*

- 2 V 9, 5 V 17, 5 V 75

BRUYAS (Pierre François Marie)

- prêtre : 1 V 14

BRUYÈRE

- prêtre : 1 V 14

BRUYÈRE (Claude Joseph)

- prêtre : 1 V 14

BRUYÈRE (Gabriel)

- prêtre : 1 V 14

BRUYÈRE (Jean Baptiste)

- prêtre : 1 V 14

*Bruyères (Les)*

- voir Alix

*Buandons (Les)*

- voir Villié-Morgon

BUFFARD

- prêtre : 1 V 14

BUFFARD (Antoine Marie René  
Théodore)

- prêtre : 1 V 14

BUFFARD (Jean Stéphane)

- prêtre : 1 V 14

BUFFERNE (Antoine Claude)

- prêtre : 1 V 14

BUFFET (Claude Benoît)

- prêtre : 1 V 14

BUISSON (Eugène)

- pasteur : 7 V 7

*Bully*

- 1 V 6, 2 V 68, 2 V 74, 2 V 87,  
5 V 17, 5 V 75

*Bully (Loire)*

- 6 V 58

## Bureau de bienfaisance

- 2 V 54, 5 V 13, 6 V 62n., 7 V 12,  
7 V 31-32

## Bureau de secours protestant

- 7 V 12

## BURELLIER (Pierre)

- prêtre : 1 V 14

## BURIN (Louis Antoine)

- prêtre : 1 V 14

## BURIN (Pierre Antoine)

- prêtre : 1 V 14

## BUSH

- 3 V 27

*Bussières (Loire)*

- 6 V 18

## —C—

## CADET (Claude Joseph)

- prêtre : 1 V 15

## CAHEN (Obry)

- ministre officiant : 7 V 30n.

## CAILLOT (Paul Jean)

- prêtre : 1 V 15

*Cailloux-sur-Fontaines*

- 2 V 11, 5 V 18, 5 V 95, 6 V 52  
- Fontaines-Notre-Dame : 5 V 95

## Caisse de secours

- 1 V 65-68

## CALANDRET (Laurent)

- prêtre : 1 V 15

*Caluire-et-Cuire*

- 2 V 60, 2 V 87, 5 V 18, 6 V 102
- Caluire : 2 V 10, 5 V 75, 6 V 5-6,  
6 V 48, 6 V 52, 6 V 56, 6 V 68n.,  
7 V 15
- chapelle de Vassieux : 2 V 10
- Cuire : 2 V 10, 5 V 89, 6 V 69
- Saint-Clair : 2 V 10, 5 V 18n.,  
5 V 140

*Calvi (Corse)*

- 6 V 66

*Cambrai (Nord)*

- 2 V 103

## CANARD

- aumônier : 1 V 29

## CAPTIER

- abbé : 3 V 27

## CARIMALE (Claude Marie)

- prêtre : 1 V 15

## CARLIER (Jean Marie)

- prêtre : 1 V 15

## CARRAND

- chanoine : 1 V 5

CARRET (Jean Antoine Claude  
Frédéric)

- prêtre : 1 V 15

## CARRET (Marie François)

- prêtre : 1 V 15

- CARRIER (François Joseph)  
- prêtre : 1 V 15
- CARRON (Claudius)  
- prêtre : 1 V 15
- CARRON (Jules Eugène)  
- prêtre : 1 V 15
- CARROT (Melchior)  
- prêtre : 1 V 15
- CARTAN (François Marie Alphonse Charles)  
- prêtre : 1 V 15
- CARTILLIER (Julien)  
- prêtre : 1 V 15
- CASARD (Antoine)  
- prêtre : 1 V 15
- caserne  
- 3 V 38, 6 V 4
- CASSERAT (Claude)  
- prêtre : 1 V 15
- CASSINI  
- architecte : 3 V 26n.
- catéchisme  
- 2 V 85
- Cathédrale Saint-Jean  
- 2 V 46, 2 V 52n., 2 V 56n.,  
2 V 58, 2 V 65, 3 V 1, 3 V 10,  
3 V 18-22, 5 V 43
- CATON  
- chanoine : 1 V 5
- CATON (Pierre)  
- prêtre : 1 V 15
- CATTET (Jean François)  
- prêtre : 1 V 10
- CATTET (Simon)  
- chanoine : 1 V 5
- CAVE (Etienne)  
- prêtre : 1 V 15
- CAVEROT (Louis Marie Joseph Eusèbe)  
- cardinal archevêque : 1 V 50,  
2 V 83, 2 V 110
- célébration du culte  
- 2 V 52
- CELLE (Jean Marie)  
- prêtre : 1 V 15
- Cellieu (Loire)*  
- 6 V 59
- Cenves*  
- 2 V 11, 5 V 18, 5 V 76, 6 V 59,  
6 V 99
- Cercié*  
- 2 V 11, 2 V 87, 5 V 18, 5 V 76,  
6 V 102
- cérémonie religieuse  
- 2 V 56, 7 V 1
- Cergne (Le) (Loire)*  
- 2 V 12
- Céron (Saône-et-Loire)*  
- 6 V 48



- CHABANCE (Claude)  
- prêtre : 1 V 15
- CHABANNES (Eustache)  
- prêtre : 1 V 10
- CHABERT  
- prêtre : 1 V 15
- CHABERT (Jean Pierre )  
- prêtre : 1 V 15
- CHABOSSUT (Louis Ferdinand)  
- prêtre : 1 V 15
- CHABOUT (Antoine Augustin)  
- prêtre : 1 V 15
- CHABRIER (Léon)  
- prêtre : 1 V 15
- CHACHUAT (Claude)  
- prêtre : 1 V 15
- CHALAND (Jacques Marie Séraphin)  
- prêtre : 1 V 15
- Chalmazel (Loire)*  
- 6 V 59
- CHAMBAUDUC DE SAINT FULGENT  
(Pierre Alexis)  
- chanoine : 1 V 5
- Chambéry (Savoie)*  
- évêque : 1 V 2, 1 V 7, 2 V 3,  
2 V 103
- CHAMBEYRON  
- prêtre : 1 V 10
- CHAMBODUT (Joseph Jacques)  
- prêtre : 1 V 15
- CHAMBORET (Antoine)  
- prêtre : 1 V 15
- CHAMBOST (François Jean)  
- prêtre : 1 V 15
- CHAMBOST (Jean Benoît)  
- prêtre : 1 V 15
- Chambost-Allières*  
- 2 V 11, 2 V 87, 5 V 19, 5 V 76,  
6 V 59  
- Allières 5 V 65
- Chambost-Longessaigne*  
- 2 V 87, 5 V 12, 5 V 20, 5 V 77,  
6 V 59
- Chamelet*  
- 2 V 87, 5 V 20, 5 V 77, 6 V 59
- Champagne-au-Mont-d'Or*  
- 2 V 12, 2 V 30, 5 V 77
- CHAMPAGNON (Antoine Marie)  
- prêtre : 1 V 15
- Champdieu (Loire)*  
- 6 V 59
- Champoly (Loire)*  
- 6 V 59
- CHAMPROMIS (Pierre)  
- prêtre : 1 V 15
- CHANAL (Henri André)  
- prêtre : 1 V 15

CHANFRAY (Denis Marc)

- prêtre : 1 V 15

CHANFRAY (Jules Marie Antoine)

- prêtre : 1 V 15

chanoine

- 1 V 1, 1 V 5, 1 V 31, 1 V 34,  
1 V 37

CHANRION (Claude Marie)

- prêtre : 1 V 15

CHANTELOUBE (Antoine)

- prêtre : 1 V 15

CHANTERET

- prêtre : 1 V 10

chantre

- 7 V 28

CHAPARD (Pierre Marien)

- prêtre : 1 V 15

CHAPARÈDE (Jean Louis)

- pasteur : 7 V 7

CHAPELLE (Auguste)

- prêtre : 1 V 15

chapelle

- 2 V 7, 2 V 9-34, 2 V 44-45,  
2 V 48, 2 V 84, 6 V 40, 6 V 82,  
6 V 86, 6 V 88, 7 V 3, 8 V 1-2  
- Fourvière : 2 V 47, 6 V 82

*Chapelle de Mardore (La)*

- 1 V 46, 2 V 68, 5 V 78, 6 V 59

*Chapelle-en-Vaudragon (La)*

- voir Chapelle-sur-Coise (La)

*Chapelle-sur-Coise (La)*

- 2 V 12, 5 V 20, 5 V 78

*Chaponost*

- 2 V 68, 2 V 87, 5 V 20, 5 V 78,  
6 V 48, 6 V 96

CHAPPET (Camille Alexandre)

- prêtre : 1 V 15

CHAPUIS (Claude)

- prêtre : 1 V 10

CHAPUIS (Jean Marie)

- prêtre : 1 V 15

*Charbonnières-les-Bains*

- 1 V 63n., 2 V 53, 5 V 20, 5 V 79

*Charentay*

- 2 V 87, 5 V 20, 5 V 79

CHARET (Eugène)

- prêtre : 1 V 15

CHARLES (Claude Marie)

- prêtre : 1 V 15

CHARLES (Jean)

- prêtre : 1 V 15

CHARLES (Jean Baptiste Eugène  
Théodule)

- prêtre : 1 V 15

CHARLES (Louis)

- prêtre : 1 V 15

*Charlieu (Loire)*

- 3 V 34

*Charly*

- 2 V 50, 2 V 66, 5 V 20, 5 V 79,  
6 V 48

CHARNAY (François Eugène)

- prêtre : 1 V 15

*Charnay*

- 2 V 60, 5 V 80

*Charnoz-sur-Ain (Ain)*

- 2 V 45

CHARONDIÈRE (Antoine Marie)

- prêtre : 1 V 15

*Charpennes*

- voir Villeurbanne

CHARPY (Claude Michel)

- prêtre : 1 V 15

CHARRASSIN (Jean Marie)

- prêtre : 1 V 15

CHARRIÈRE (Jean)

- prêtre : 1 V 15

CHARRONDIÈRE (Benoît)

- prêtre : 1 V 10

CHASSAGNEUX (Jean Hyacinthe)

- prêtre : 1 V 15

CHASSAGNEUX (Jean Marie)

- prêtre : 1 V 15

*Chassagny*

- 2 V 31n., 2 V 87, 5 V 20, 5 V 80

*Chasselay*

- 5 V 20, 5 V 81, D1706 V 48,  
6 V 52

- Montluzin , 6 V 42

CHASSIGNOL (Joseph)

- prêtre : 1 V 15

CHATAIGNIER (Antoine Marie  
Alphonse)

- prêtre : 1 V 15

CHATAIGNON (Jean François)

- prêtre : 1 V 15

CHATAIN (Antoine)

- prêtre : 1 V 10

CHATAIN (Louis Marie Joseph)

- prêtre : 1 V 15

CHATELET (Pierre)

- prêtre : 1 V 15

*Chater (Le)*

- voir : Francheville

*Châtillon*

- 2 V 12, 2 V 53, 5 V 81

*Châtillon-sur-Chalaronne (Ain)*

- 6 V 52

CHATROUILLOUX (Joseph)

- prêtre : 1 V 15

CHAUMONT (Claude)

- prêtre : 1 V 10

CHAUMONT (Jean Victor)

- prêtre : 1 V 15

*Chaussan*

- 2 V 12, 5 V 82, 6 V 96

## CHAUSSE (Frédéric Marie Joseph)

- prêtre : 1 V 15

## CHAUSSE (Jules)

- aumônier : 1 V 29

- prêtre : 1 V 15

## CHAUVET (Claudius)

- prêtre : 1 V 15

## CHAVAGNIEUX (Jean Benoît Vincent)

- prêtre : 1 V 15

## CHAVALARD

- prêtre : 1 V 10

## CHAVALARD (Simon Marie)

- prêtre : 1 V 15

## CHAVALIER (Marius)

- prêtre : 1 V 15

## CHAVANIS (Louis)

- prêtre : 1 V 16

## CHAVANNE (Jean)

- prêtre : 1 V 16

## CHAVERONDIER (Claude)

- prêtre : 1 V 16

## CHAZAL (Louis)

- prêtre : 1 V 10

*Chazay-d'Azergues*

- 2 V 12, 5 V 20, 5 V 82, 6 V 48

## HAZELLE (Jean Marie)

- prêtre : 1 V 16

## HAZELLE (Joseph François)

- prêtre : 1 V 16

*Chazelles-sur-Lyon (Loire)*

- 6 V 48, 6 V 52

## HAZY (Joseph)

- prêtre : 1 V 16

## CHENAL (Jacques François)

- prêtre : 1 V 16

*Chénas*

- 2 V 87, 5 V 20, 5 V 82, 6 V 18

## CHENAVARD

- architecte : 2 V 23n., 3 V 2,  
3 V 26n., 5 V 39n.

*Chénelette*

- 2 V 87, 5 V 20, 5 V 83

*Chères (Les)*

- 2 V 87, 5 V 20, 5 V 83

## CHERPIN (Jean François)

- prêtre : 1 V 16

## CHERVET (Joseph)

- chanoine : 1 V 5

*Chervinges*

- voir Gleizé

*Chessy*

- 2 V 87, 5 V 12, 5 V 84

## CHEVALIER (Marius)

- prêtre : 1 V 16

## CHEVIGNON

- prêtre : 1 V 10

- Chevinay*  
- 2 V 12, 5 V 21, 5 V 84, 6 V 49
- Chevrières (Loire)*  
- 6 V 59
- CHIGNIER (Jean Pierre Emile)  
- prêtre : 1 V 16
- CHIPIER (Jean François Eugène)  
- prêtre : 1 V 16
- Chirassimont (Loire)*  
- 6 V 59
- CHIRAT  
- prêtre : 1 V 10n., 1 V 16
- CHIRAT (Charles)  
- prêtre : 1 V 10
- Chiroubles*  
- 2 V 12, 2 V 34, 5 V 12, 5 V 84
- CHOL (Antoine)  
- prêtre : 1 V 16
- Cholet (Maine-et-Loire)*  
- 7 V 24
- CHOLLETON  
- chanoine : 1 V 5
- CHOMEL (Jean Antoine Ennemond)  
- prêtre : 1 V 16
- CHOMETTE  
- prêtre : 1 V 16
- CHOMIENNE (Jean François Régis)  
- prêtre : 1 V 16
- CHOPELIN (Auguste Henry)  
- prêtre : 1 V 16
- CHORON (Jean Baptiste Bénigne)  
- prêtre : 1 V 16
- CHOSSONNERIE (Gilbert Paul)  
- prêtre : 1 V 16
- CHOUVELLON (Jacques Célestin)  
- prêtre : 1 V 16
- CHOVET  
- prêtre : 1 V 16
- CHOVET (Jean Baptiste)  
- prêtre : 1 V 16
- CHOVET (Marie Louis Frédéric)  
- prêtre : 1 V 16
- Chuyer (Loire)*  
- 6 V 18
- CHUZEVILLE  
- prêtre : 1 V 16
- cimetière  
- 2 V 45, 2 V 48, 2 V 67, 2 V 68n.,  
6 V 20, 7 V 37
- circonscription ecclésiastique  
- 2 V 2-43, 7 V 2
- Civrieux-d'Azergues*  
- 2 V 68, 2 V 87, 5 V 21, 5 V 85
- CLAIR (Claude)  
- prêtre : 1 V 16
- CLAIRET (Pierre)  
- prêtre : 1 V 16

- Claveisolles*  
- 2 V 29n., 5 V 85, 6 V 18, 6 V 96
- CLAVEL (Joannès Léon)  
- prêtre : 1 V 16
- CLAVELLOUX  
- prêtre : 1 V 10
- CLAVENARD (Jean Baptiste)  
- prêtre : 1 V 16
- CLAVIER (Antoine)  
- prêtre : 1 V 16
- Clayette (La) (Saône-et-Loire)*  
- 6 V 9, 6 V 49
- Clermont-Ferrand (Puy-de-Dôme)*  
- 7 V 8
- cloche  
- 2 V 69-74, 7 V 22
- CLOT  
- aumônier : 1 V 29
- COGNARD (Pierre)  
- prêtre : 1 V 16
- COGNET (François)  
- prêtre : 1 V 16
- COGNET (Pierre Claude)  
- prêtre : 1 V 16
- Cogny*  
- 2 V 87, 5 V 21, 5 V 85
- COIGNET (Mathieu)  
- chanoine : 1 V 5
- COINT (Victor)  
- prêtre : 1 V 16
- Coise*  
- 2 V 87, 5 V 21, 5 V 86
- COLARD (Jacques François Balthazar Gaspard)  
- prêtre : 1 V 16
- COLAS (Antoine Louis)  
- prêtre : 1 V 16
- COLAS (Claude Marie)  
- prêtre : 1 V 16
- COLLINS (Georges)  
- pasteur : 7 V 8
- COLLONGE (Philippe)  
- prêtre : 1 V 16
- Collonges-au-Mont-d'Or*  
- 2 V 87, 5 V 86
- COLOMBET (Joseph Charles)  
- prêtre : 1 V 16, 1 V 47
- colonie pénitentiaire  
- 6 V 10
- COMBE (Jean)  
- chanoine : 1 V 5
- COMBE (Jean Baptiste Emile)  
- prêtre : 1 V 16
- COMBES (Pierre Joseph)  
- prêtre : 1 V 16
- COMBY (Jean Marie)  
- prêtre : 1 V 16

## Commission administrative

- 7 V 28-29

## Commission départementale d'inventaire des objets contenus dans les édifices religieux

- 8 V 4

## Commission des Monuments Historiques

- 8 V 4

## Communes

- comptabilité : 2 V 31n.
- relation avec le clergé : 2 V 53, 2 V 59-60, 2 V 66, 2 V 68, 2 V 72-74, 2 V 86-92

## comptabilité des cultes

- 2 V 94-100, 3 V 3-8, 5 V 43-176, 7 V 1, 7 V 13-14, 7 V 20-21, 7 V 33-36

## COMTE (Jean Louis Honoré)

- prêtre : 1 V 16

## concile

- 2 V 101

*Condrieu*

- 2 V 8n., 2 V 12, 2 V 60, 2 V 87, 5 V 21, 5 V 86, 6 V 68

## conférence ecclésiastique

- 2 V 83, 7 V 24

## congé

- 1 V 12-28, 1 V 31, 2 V 98-100, 7 V 9

## Congrégations religieuses

- 1 V 51-56, 2 V 80, 6 V 1-103

## Congrégations religieuses de femmes

- Bénédictines : 6 V 37
- Clarisses : 6 V 74
- Dominicaines : 6 V 75
- Franciscaines (voir sœurs de Saint-François-d'Assise)
- Œuvre du Sou de la Propagation de la Foi : 6 V 77
- Petites Servantes des Pauvres : 6 V 30
- Petites Sœurs des Pauvres : 6 V 3, 6 V 31-33
- Refuge de Notre-Dame-de-Compassion : 6 V 3, 6 V 34
- Refuge de Saint-Michel : 6 V 3, 6 V 35
- Sœurs Charlottes : 6 V 29
- Sœurs de la Charité : 6 V 38
- Sœurs de la Charité de Saint-Vincent-de-Paul : 6 V 3, 6 V 39-41
- Sœurs de la Charité et de l'Instruction chrétienne : 6 V 3, 6 V 42
- Sœurs de la Nativité de Notre Seigneur Jésus-Christ : 6 V 19
- Sœurs de la Providence : 6 V 45
- Sœurs de la Réunion au Sacré-Coeur-de Jésus : 6 V 23
- Sœurs de la Sainte-Famille : 6 V 69
- Sœurs de La Salle : 1 V 55n.
- Sœurs de la Visitation : 6 V 73
- Sœurs de l'Adoration perpétuelle du Sacré Cœur-de-Jésus : 6 V 17
- Sœurs de l'Enfant-Jésus : 6 V 18, 6 V 91
- Sœurs de Nazareth : 6 V 20
- Sœurs de Notre-Dame-de-Fourvière : 6 V 3, 6 V 43

- Sœurs de Notre-Dame-de-la-Charité-du-Bon-Pasteur : 6 V 3, 6 V 44
  - Sœurs de Saint-Charles : 6 V 3, 6 V 46-52, 6 V 91, 6 V 97-98
  - Sœurs de Saint-François-d'Assise : 6 V 3, 6 V 53-56, 6 V 89
  - Sœurs de Saint-Joseph : 6 V 3, 6 V 57-67, 6 V 91
  - Sœurs de Sainte-Elisabeth : 6 V 24
  - Sœurs de Sainte-Marthe : 6 V 36
  - Sœurs des Enfants de Marie : 6 V 89
  - Sœurs du Sacré-Cœur-de-Jésus : 6 V 21-22
  - Sœurs du Saint-Sacrement : 6 V 68
  - Sœurs du Verbe Incarné : 6 V 28, 6 V 89
  - Sœurs Trinitaires : 6 V 70-72, 6 V 91
  - Trappistines : 6 V 76
  - Ursulines : 6 V 25-27, 6 V 89
- Congrégations religieuses d'hommes
- Capucins : 6 V 12, 6 V 81, 6 V 86-87
  - Carmes : 6 V 12, 6 V 81, 6 V 86
  - Chartreux : 6 V 4, 6 V 89
  - Clercs de Saint-Viateur : 6 V 11
  - Dominicains : 6 V 13, 6 V 81, 6 V 87
  - Frères de l'Instruction chrétienne : 6 V 7
  - Frères de Saint-Joseph : 6 V 10
  - Frères des écoles chrétiennes : 6 V 6, 6 V 92n., 6 V 104
  - Frères du Sacré-Cœur : 6 V 92n.
  - Hospitaliers de Saint-Jean-de-Dieu : 6 V 89
  - Jésuites : 6 V 8, 6 V 85
  - Mission de Saint-Lazare : 6 V 15
  - Missions africaines : 6 V 14, 6 V 81
  - Missions étrangères : 6 V 89
  - Pères Camilliens : 6 V 81
  - Pères de la Foi : 6 V 16
  - Pères de Saint-Irénée : 6 V 89
  - Pères maristes : 6 V 81, 6 V 87
  - Petits Frères de Marie : 6 V 9, 6 V 89, 6 V 104
  - Société de la Croix de Jésus : 6 V 5, 6 V 92n.
- congrès ecclésiastique
- 2 V 83
- Conseil de fabrique
- 5 V 2-12
- Conseil presbytéral
- 7 V 4, 7 V 13-14, 7 V 18, 7 V 20-21
- Consistoire
- 7 V 2-4, 7 V 18-19, 7 V 26, 7 V 28, 7 V 30, 7 V 34-36
- CONY (Pierre Joseph)
- prêtre : 1 V 16
- COQUARD (Claude)
- prêtre : 1 V 16
- CORBIÈRE (Camille)
- pasteur : 7 V 7, 8 V 17
- Corcelles-en-Beaujolais*
- 2 V 87, 5 V 21, 5 V 87, 6 V 59
- CORDIER (François Antoine)
- prêtre : 1 V 16



CORGIER (Jean Pierre Joseph)

- prêtre : 1 V 16

CORNET (François)

- prêtre : 1 V 16

CORNILLON (Charles Régis)

- prêtre : 1 V 16

CORSIN (Jean Louis)

- prêtre : 1 V 16

CORTIAL (Jules Jean Ernest)

- prêtre : 1 V 16

*Corveissiat (Ain)*

- 2 V 3

CÔTE (François Antoine)

- prêtre : 1 V 16

*Côte-Saint-André (La) (Isère)*

- 6 V 9

*Côte-Thuillière (La) (Loire)*

- 6 V 52

*Cottance (Loire)*

- 6 V 59

COTTE (Jean Baptiste)

- prêtre : 1 V 16

COUCHARD

- pasteur : 7 V 10

COUCHOUD (Jean Marie)

- prêtre : 1 V 16

COUDERT (Louis)

- prêtre : 1 V 16

COULLIÉ (Pierre Hector)

- cardinal archevêque : 1 V 33n.,  
2 V 112-113

COUPAT (Paul)

- prêtre : 1 V 10

COURBON (Antoine)

- prêtre : 1 V 16

COURBON (Claude Marie)

- prêtre : 1 V 16

COURBON (Pierre Jean Marie)

- prêtre : 1 V 16

COURBON DE FAUBERT (Barthélémy)

- chanoine : 1 V 5

- prêtre : 1 V 10

COURDIOUX

- prêtre : 1 V 10

*Cours-la-Ville*

- 2 V 12, 2 V 53, 2 V 87, 5 V 21,  
5 V 87, 5 V 172, 6 V 49, 6 V 102,  
7 V 23

COURT (André Michel)

- prêtre : 1 V 16

COURT (Claude)

- prêtre : 1 V 16

COURTIN (Mathieu Hippolyte)

- pasteur : 7 V 8

*Courzieu*

- 2 V 51n., 2 V 68, 2 V 87, 5 V 21,  
5 V 87, 6 V 59

- Coutouvre (Loire)*  
- 6 V 49
- COUTURIER (Florentin)  
- prêtre : 1 V 16
- COUZON (François Sébastien)  
- prêtre : 1 V 16
- Couzon-au-Mont-d'Or*  
- 2 V 12, 5 V 88, 6 V 49, 6 V 52,  
6 V 96
- Craponne*  
- 2 V 5, 2 V 52, 2 V 60, 2 V 87,  
5 V 21, 5 V 88
- CRÉGUT (Jean Marie)  
- prêtre : 1 V 16
- CRÉGUT (Léon Philippe)  
- prêtre : 1 V 16
- Crémeaux (Loire)*  
- 6 V 59
- CRÉTIN  
- pasteur : 7 V 24
- Croix-Rousse (La)*  
- voir Lyon
- Croizet (Loire)*  
- 6 V 59
- CROIZIER (Jean Baptiste)  
- prêtre : 1 V 16
- CROZET  
- chanoine : 1 V 5  
- trésorier du séminaire : 1 V 30  
- vicaire capitulaire : 1 V 4
- CROZET (Sébastien)  
- prêtre : 1 V 16
- CROZIER (Jean Antoine)  
- prêtre : 1 V 16
- CUAZ (Jean Baptiste)  
- prêtre : 1 V 16
- Cublize*  
- 5 V 21, 5 V 88, 6 V 59
- CUCHERAT (Louis)  
- prêtre : 1 V 16
- Cuire*  
- voir Caluire et Cuire
- Cuiseaux (Saône-et-Loire)*  
- 6 V 49
- CUISSON (Claude)  
- prêtre : 1 V 16
- CUISSON (Jean Baptiste)  
- prêtre : 1 V 16
- culte israélite  
- 2 V 94, 7 V 25-37, 8 V 17
- culte protestant  
- 2 V 60, 2 V 68n., 2 V 94,  
7 V 1-24, 8 V 17
- culte réformé  
- voir culte protestant
- cultes catholiques non reconnus  
- 2 V 93
- cultes protestants non reconnus  
- 7 V 23-24, 8 V 19

cure

- 2 V 6

curé

- 1 V 1, 1 V 6-11, 1 V 32n., 1 V 34,  
1 V 38, 1 V 42-44, 2 V 54,  
2 V 115

*Curis-au-Mont-d'Or*

- 2 V 87, 5 V 21, 5 V 89, 6 V 49

*Curzay (Vienne)*

- 6 V 59

CUSSET (Jean Marie Ludovic)

- prêtre : 1 V 16

*Cusset*

- voir Villeurbanne

CUZIEU (de)

- 2 V 31

CUZIN (François Marie)

- prêtre : 1 V 16

—D—

DADALLE (Jean Baptiste)

- prêtre : 1 V 17

*Dagneux (Ain)*

- 6 V 49, 6 V 52

DALBÈGUE (Augustin)

- prêtre : 1 V 17

DALÉRY (Etienne)

- prêtre : 1 V 17

DALÉRY (Stéphane Antoine Benoît)

- prêtre : 1 V 17

DALLIÈRE (Claude Jean Léon)

- prêtre : 1 V 17

DALUD (Jean Baptiste)

- prêtre : 1 V 17

DAMON (Jean Julien)

- prêtre : 1 V 17

DAMON (Pierre Mathieu Joseph)

- prêtre : 1 V 17

DANIÈRE (Gilbert)

- prêtre : 1 V 17

*Dardilly*

- 2 V 13, 2 V 68, 5 V 22, 5 V 90,  
6 V 59

*Dareizé*

- 2 V 13, 2 V 60, 5 V 90

DASPRES (Maurice)

- prêtre : 1 V 17

DAURELLE (Jean Baptiste)

- prêtre : 1 V 17

DAVID (Jean François)

- prêtre : 1 V 17

DAVIET (Jean)

- prêtre : 1 V 17

DAVIET (Julien Marie)

- prêtre : 1 V 17

DÉAL (Joseph Antoine)

- prêtre : 1 V 17

DÉAL (Michel Marie)

- prêtre : 1 V 17

DEBERLE (Jean Marie)

- prêtre : 1 V 17

DEBREUX (Louis Désiré)

- prêtre : 1 V 17

DECHAVANNE (Hippolyte Marie)

- prêtre : 1 V 17

DECHAVANNE (Mathieu)

- prêtre : 1 V 17

DECHAVANNES (Jean Marie Anthelme)

- prêtre : 1 V 17

DÉCHENAUX (Alexandre Florentin)

- prêtre : 1 V 17

DÉCOMBE (Jean Marie)

- prêtre : 1 V 17

DEGRAIX (Benoît Marie)

- prêtre : 1 V 17

DEGRAIX (Paul Pierre)

- prêtre : 1 V 17

DEGUERRY (Louis)

- prêtre : 1 V 17

DELAIN (Auguste Claudius)

- prêtre : 1 V 17

DELAUCHE (Jean Marie)

- prêtre : 1 V 17

DELAYE (Joseph)

- prêtre : 1 V 17

DELAYE (Philibert Marie Joseph)

- prêtre : 1 V 17

DELORME (Jean Pierre)

- prêtre : 1 V 10

DELPHIN

- prêtre : 1 V 10

DEMARLE (Stéphane Henri Joseph)

- prêtre : 1 V 17

*Demi-Lune (La)*

- voir Tassin-la-Demi-Lune

DÉMOLIÈRE (Jacques)

- prêtre : 1 V 17

DEMOMENT (Henri Alexandre)

- prêtre : 1 V 17

DENAVIT

- abbé : 3 V 27n.

*Denicé*

- 2 V 13, 2 V 88, 5 V 22, 5 V 91,  
6 V 59, 6 V 102

DENIS (Pierre Marie)

- prêtre : 1 V 17

DÉNOYEL (Jean Marie Joseph)

- prêtre : 1 V 17

DÉNOYEL (Jules Marie Joseph)

- prêtre : 1 V 17

DEPAY (Philibert)

- prêtre : 1 V 17

DEPIERRE (André)

- prêtre : 1 V 44

DEPIERRE (François Auguste Emile)

- prêtre : 1 V 17

DÉPREZ (Maurice Louis)

- prêtre : 1 V 17

DÉRAILLE (Jean)

- prêtre : 1 V 17

DÉROCHE (Alphonse Henri Marie)

- prêtre : 1 V 17, 1 V 47

DEROZIER

- prêtre : 1 V 10

DERVIEUX (Jean Joseph)

- prêtre : 1 V 17

DESCHÉLETTE (Gabriel Auguste)

- prêtre : 1 V 17

DESCOMBES (Mathieu Jean)

- prêtre : 1 V 17

*Déserts (Les) (Savoie)*

- 2 V 68

DESFLACHES (Barthélémy)

- prêtre : 1 V 17

DESGAULTIÈRE (Jean Marie Albin)

- prêtre : 1 V 17

DESGOUGES (Gaspard Clément)

- prêtre : 1 V 17

DESJARDINS

- inspecteur diocésain : 3 V 2

DESJARDINS (Tony)

- architecte diocésain : 3 V 2n.,  
3 V 13n., 3 V 28n., 3 V 29n.,  
6 V 70n.

DESLOGE

- abbé 3 V 27

DESMONTIER DE MÉRINVILLE (René)

- administrateur du diocèse : 1 V 2

DESMURES (Claude)

- prêtre : 1 V 10

DESNOYERS (Jules Antonin)

- prêtre : 1 V 17

DESSAGNE

- prêtre : 1 V 17

DESSEIGNE (Jean Joseph)

- prêtre : 1 V 17

desservant

- 1 V 1, 1 V 6-9, 1 V 12-28, 1 V 31,  
1 V 32n., 1 V 35, 1 V 38-41,  
1 V 45-48, 8 V 18

DESVERNAY (Claude Marie Régis)

- prêtre : 1 V 17

DESVIGNES (Pierre Marie)

- prêtre : 1 V 17

DETOURS

- prêtre : 1 V 17

DÉVARENNE (Auguste)

- prêtre : 1 V 17

DEVAUX (Alphonse)

- prêtre : 1 V 17

DEVAUX (Jean Claude)

- prêtre : 1 V 17

## DEVERAUX

- prêtre : 1 V 17

## DEVERNOIX (Petrus)

- prêtre : 1 V 17

## DEVIENNE (Joseph François)

- chanoine : 1 V 5

- prêtre : 1 V 10

## DEVILLE

- prêtre : 1 V 10, 1 V 17

## DEVUNS (Paul)

- prêtre : 1 V 17

## DEZEUR (Jean Henri)

- chanoine : 1 V 5

## DIDIER (Jean Claude)

- prêtre : 1 V 18

## DIDIER (Louis)

- prêtre : 1 V 18

## DIDIER (Pierre)

- prêtre : 1 V 18

*Dième*

- 2 V 13, 2 V 88, 5 V 22, 5 V 91,  
6 V 59

## DIERNAC (Léon Jean Marie)

- prêtre : 1 V 18

## DIMIER (Pierre Marie)

- prêtre : 1 V 18

*Divonne-les-Bains (Ain)*

- 7 V 15

## DODAT (François)

- prêtre : 1 V 18

*Dommartin*

- 2 V 13, 2 V 88, 5 V 22, 5 V 92

*Dordogne (département)*

- 6 V 103

## DOSSON (Romain)

- prêtre : 1 V 18

## DOUCET (Jean / Joseph Marie)

- prêtre : 1 V 18

*Dracé*

- 2 V 88, 5 V 22, 5 V 92

## DREVET

- aumônier : 1 V 29

## droit d'accroissement

- 2 V 81, 6 V 3

*Drôme (département)*

- 7 V 8

## DUBESSY (Jean Antoine Marie)

- prêtre : 1 V 18

## DUBIEN (Antoine Marie Joannès)

- prêtre : 1 V 18

## DUBOEUF (Jean Claudius Marie)

- prêtre : 1 V 18

## DUBOIS (Antoine)

- prêtre : 1 V 18

## DUBOIS (Claude Louis)

- prêtre : 1 V 18

DUBUIS (Jean Pierre)

- prêtre : 1 V 18

DUCLOS (Claude Antoine Aimé)

- prêtre : 1 V 18

DUCREUX (Antoine)

- prêtre : 1 V 18

DUCROS (Philippe)

- prêtre : 1 V 41

*Duerne*

- 2 V 13, 2 V 70, 5 V 22, 5 V 92,  
6 V 59, 6 V 96

DUFFIEUX (Michel Louis Félicien)

- prêtre : 1 V 18

DUFOUR (François)

- prêtre : 1 V 18

DUGARET (Jean Marie)

- prêtre : 1 V 18

DUJAST

- chanoine : 1 V 5

DULAC (François)

- prêtre : 1 V 18

DUMAS

- prêtre : 1 V 10

DUMAS (Jean Pierre Claude)

- prêtre : 1 V 18

DUMAS (Joseph Marie)

- prêtre : 1 V 18

DUMAS (Louis)

- prêtre : 1 V 18

DUMAS (Philippe)

- prêtre : 1 V 18

DUMAS (Pierre Marius)

- prêtre : 1 V 18

DUMILLY (Joseph Alexandre)

- prêtre : 1 V 18

DUMONT (Jean Claude)

- prêtre : 1 V 18

DUMONTET (Claude Marie)

- prêtre : 1 V 18

DUMONTET (Louis Antoine Gustave)

- prêtre : 1 V 18

DUMORAND (François Achille)

- prêtre : 1 V 18

DUPERRAY

- prêtre : 1 V 10, 1 V 41

DUPERRAY (Jean Claude)

- prêtre : 1 V 18

DUPERRAY (Jean Claude Marie)

- prêtre : 1 V 18

DUPLAIN (Louis Claude)

- prêtre : 1 V 18

DUPONT (François)

- prêtre : 1 V 18, 1 V 41

DUPONT (Jean Baptiste)

- prêtre : 1 V 18

DUPONT (Tiburce Auguste)

- prêtre : 1 V 18

DUPRÉ (Jean François Benoît)  
- prêtre : 1 V 10

DUPRÉ (Vincent Antoine)  
- prêtre : 1 V 18

DUPUIS (Alphonse Joseph)  
- prêtre : 1 V 18

DUPUIS (Jean Claude)  
- prêtre : 1 V 18

DUPUIS (Jean Marie Alphonse)  
- prêtre : 1 V 18

DUPUY (Antoine)  
- prêtre : 1 V 18, 1 V 47

DURAND (Antoine Marie)  
- prêtre : 1 V 18

DURAND (Benoît Marie)  
- prêtre : 1 V 18

DURAND (François)  
- prêtre : 1 V 18

DURAND (Jean Claude )  
- prêtre : 1 V 18

DURASTEL (Joseph Eugène Théodule)  
- prêtre : 1 V 18

DURDILLY (Louis François)  
- prêtre : 1 V 18

DURET  
- architecte : 4 V 2

DURIEUX (Jean Baptiste)  
- prêtre : 1 V 18

DURNÉRIN (Jean Claude)  
- prêtre : 1 V 18

DUSSUPT (Jean Aimé)  
- prêtre : 1 V 18

DUSSURGEY (Jean Pierre)  
- prêtre : 1 V 18

DUTEL  
- prêtre : 1 V 10

DUTEY  
- prêtre : 1 V 48

DUTOUR (Michel Marie)  
- prêtre : 1 V 10

—E—

*Echalas*

- 2 V 13, 2 V 52, 2 V 60, 2 V 88,  
5 V 22, 5 V 93, 6 V 99, 6 V 102

ECHINARD-RAIMBAULT (Joseph Marie)  
- prêtre : 1 V 18

école

- 5 V 24n., 5 V 32n., 5 V 35n.,  
5 V 38n., 5 V 39n., 6 V 60n.,  
6 V 92-103

Ecole préparatoire aux baccalauréats,  
au Volontariat et aux écoles du gouver-  
nement

- 6 V 86

Ecole vétérinaire

- 1 V 29



*Ecully*

- 2 V 33n., 5 V 22, 5 V 93, 6 V 44,  
6 V 49, 6 V 102, 7 V 23

## édifice religieux (voir aussi au type d'édifice)

- 3 V 1-8, 8 V 4

## église

- 2 V 5, 2 V 8-34, 2 V 44-45,  
4 V 1-2, 5 V 28n., 5 V 29n.,  
5 V 31n., 5 V 32n., 5 V 36n.,  
5 V 39n., 5 V 42n., 8 V 1-2, 8 V 4
- Fourvière : 2 V 46, 2 V 62-64,  
2 V 69

## Eglises évangéliques

- 7 V 24

## élection politique

- 2 V 80

## emblème religieux

- 2 V 66

*Emeringes*

- 5 V 22, 5 V 93

## enseignement

- 2 V 85, 6 V 79, 6 V 90, 6 V 100,  
7 V 11

## EPALLE (Jean Marie Joseph)

- prêtre : 1 V 18

## EPINAT (Pierre André)

- prêtre : 1 V 18

## EPITALON (Joseph)

- prêtre : 1 V 18

## EPITAUX (François Henri)

- prêtre : 1 V 18

## ERARD (Joannès André Joseph)

- prêtre : 1 V 18

## ESCOT (Louis Charles)

- prêtre : 1 V 18

## ESSERTAISE (Joanny Marius)

- prêtre : 1 V 18

*Essertines-en-Châtelneuf (Loire)*

- 6 V 66

## ETAIX (Jean Baptiste)

- prêtre : 1 V 18

*Etoux (Les)*

- 2 V 13, 2 V 88

*Eurre (Drôme)*

- 6 V 59, 6 V 66

## EUSTACHE (Jacques)

- prêtre : 1 V 18

## Evangélistes

- voir Momiers

## évêque

- 1 V 3, 2 V 57-58, 2 V 80, 2 V 101,  
2 V 103, 6 V 87

*Eveux*

- 2 V 5, 2 V 13, 5 V 22, 5 V 94,  
6 V 99

## EXUPÈRE (Saint)

- 2 V 65

EYMIEUX

- prêtre : 1 V 18

—F—

FABRE (Claude)

- prêtre : 1 V 19

Fabriques

- 1 V 39-40, 2 V 31n., 2 V 46,  
5 V 1-176

FAHY (François Michel)

- prêtre : 1 V 19

FARGE (François Jules)

- prêtre : 1 V 19

FARGE (Julien)

- prêtre : 1 V 19

FARIZON (Etienne)

- prêtre : 1 V 19

FARJAT (Pierre Marie)

- prêtre : 1 V 19

FARJON (Jean)

- prêtre : 1 V 19

FAURAX

- prêtre : 1 V 19

FAURAX (Jean Marie Joseph)

- prêtre : 1 V 19

FAURE

- prêtre : 1 V 10

FAURE (Alphonse Pierre Marie)

- prêtre : 1 V 19

FAURE (Antoine)

- prêtre : 1 V 19

FAURE (Antoine Joseph)

- prêtre : 1 V 19

FAURE (Benoît)

- prêtre : 1 V 19

FAURE (Jacques)

- prêtre : 1 V 19

FAURE (Jacques Michel Antoine  
Barthélémy)

- prêtre : 1 V 19

FAURE (Jean Joseph)

- prêtre : 1 V 19

FAURE (Jean Louis)

- prêtre : 1 V 19, 1 V 41

FAURE (Jean Pierre)

- prêtre : 1 V 19

FAURE (Joseph)

- prêtre : 1 V 19

FAURE (Philibert)

- prêtre : 1 V 19

FAURY

- prêtre : 1 V 19

FAURY (Jules)

- prêtre : 1 V 19

FAUVELLE (Adrien Louis)

- prêtre : 1 V 19

FAVARD (Pierre François)

- prêtre : 1 V 19

FAVERJON (Antoine)  
- prêtre : 1 V 19

FAVERJON (Claude)  
- prêtre : 1 V 19

FAVERJON (Jean François)  
- prêtre : 1 V 19

FAVERJON (Joannès)  
- prêtre : 1 V 19

FAVIER  
- prêtre : 1 V 19

FAVIER (Hippolyte Claude Marie Joseph)  
- prêtre : 1 V 19

FAVIER (Jean Marie)  
- prêtre : 1 V 19

FAVRE  
- prêtre : 1 V 19

FAVRE (Antonin Marius)  
- prêtre : 1 V 19

FAVRICHON (Jules)  
- prêtre : 1 V 19

FAY (Jean Baptiste)  
- prêtre : 1 V 19

FAYOLLE (Jean Pierre)  
- prêtre : 1 V 19

FAYOLLE (Louis Marie Joseph)  
- prêtre : 1 V 19

FÉLIX (Joannès)  
- prêtre : 1 V 19

FERJASSE (Mathieu Joseph)  
- prêtre : 1 V 19

*Ferney-Voltaire (Ain)*  
- 7 V 8

FERRAND (Gustave)  
- pasteur : 7 V 24

FERRAND (Louis Marie Francisque)  
- prêtre : 1 V 19

FERRET  
- aumônier : 1 V 29

FERRIÈRES  
- prêtre : 1 V 10

FESCH (Joseph)  
- cardinal archevêque : 1 V 7,  
2 V 104

fête  
- 2 V 52, 2 V 59, 2 V 63

FEUILLET (Antoine)  
- prêtre : 1 V 19

FEUILLET (Pierre)  
- prêtre : 1 V 19

FICOUT  
- aumônier : 1 V 29

FICOUT (Charles Marie)  
- prêtre : 1 V 19

FLACHER (Jean Baptiste)  
- prêtre : 1 V 19

FLANDRIN (Charles Philibert)  
- aumônier : 1 V 29

FLANDRIN (François)

- prêtre : 1 V 10

*Fleurie*

- 2 V 88, 5 V 23, 5 V 94, 6 V 49,  
6 V 102

*Fleurieu-sur-Saône*

- 2 V 5, 2 V 14, 2 V 88, 5 V 23,  
5 V 94

*Fleurieux-sur-l'Arbresle*

- 2 V 52, 2 V 88, 5 V 23, 5 V 95,  
6 V 82

FLORISSE (Antoine)

- prêtre : 1 V 19

*Foissiat (Ain)*

- 6 V 49

FONT (Jean Claude)

- prêtre : 1 V 19

*Fontaines-Notre-Dame*

- voir Cailloux-sur-Fontaines

*Fontaines-Saint-Louis*

- voir Fontaines-sur-Saône

*Fontaines-Saint-Martin*

- 2 V 14, 2 V 88, 5 V 23, 5 V 96,  
6 V 49, 6 V 102

*Fontaines-sur-Saône*

- 2 V 14, 6 V 49, 6 V 52, 7 V 15  
- Fontaines-Saint-Louis : 5 V 95

FONTANAY (Paul)

- prêtre : 1 V 19

FORCRAND

- chanoine : 1 V 5

FOREL (François Claude)

- prêtre : 1 V 19

FORETTE

- prêtre : 1 V 19

FORISSIER (Benoît)

- prêtre : 1 V 19

FOUILLAND

- prêtre : 1 V 19

*Fouillouse (Loire)*

- 6 V 60

FOULON (Joseph Alfred)

- cardinal archevêque : 2 V 111

FOULU

- prêtre : 1 V 10

FOURCHET (François Antoine)

- prêtre : 1 V 19

*Fourneaux (Loire)*

- 6 V 60

FOURNEL (Jacques Joseph)

- prêtre : 1 V 19

FOURNEL (Jean François Xavier)

- prêtre : 1 V 19

FOURNEL (Jean Marie)

- prêtre : 1 V 19

FOURNY (Claude)

- prêtre : 1 V 19

FRACHON (Jean Claudius)

- prêtre : 1 V 19

FRANCHE (Jean Paul Marie)

- prêtre : 1 V 19

*Francheville*

- 1 V 49, 2 V 14, 5 V 23, 5 V 81,  
5 V 96, 6 V 60

- Le Chater : 5 V 81

FRANÇON

- prêtre : 1 V 10

FRANÇON (Louis)

- prêtre : 1 V 19

FRANGIN (Claude)

- chanoine : 1 V 5n.

- prêtre : 1 V 10

FRÉCON

- prêtre : 1 V 10

FRÉCON (Jean Baptiste)

- prêtre : 1 V 19

FRÉRY (Marie Joseph)

- prêtre : 1 V 19

FRESSENON (François Joseph)

- prêtre : 1 V 19

FRESSYNET (Félix Auguste)

- prêtre : 1 V 19

FREYNET

- prêtre : 1 V 19

FRITZ (Louis Joseph)

- prêtre : 1 V 19

*Frontenas*

- 2 V 14, 2 V 88, 5 V 23, 5 V 96

FUGIER (Henri Marcellin)

- prêtre : 1 V 19

FULLIQUET (Jean Georges Charles)

- pasteur : 7 V 7, 8 V 17

FUMOUX (Pierre)

- prêtre : 1 V 19

funérailles

- 2 V 58, 2 V 67, 7 V 22, 7 V 36

FURET (Pierre)

- prêtre : 1 V 19

—G—

GACHON (Jean Antoine)

- prêtre : 1 V 20

GACHON (Simon Etienne)

- prêtre : 1 V 20

GAGNAIRE (André Antoine)

- prêtre : 1 V 20

GAGNARD (Jacques)

- prêtre : 1 V 20

GAILLAUD (Jérôme)

- prêtre : 1 V 20

GAILLETON (Claude Marie)

- prêtre : 1 V 20

GAISMAN

- ministre officiant : 7 V 30n.

- GANDIN (Jérôme)  
- prêtre : 1 V 20
- Gard (département)*  
- 6 V 9
- GARDE (André)  
- prêtre : 1 V 20
- GARDETTE  
- 3 V 25
- GARDETTE (Auguste Camille)  
- prêtre : 1 V 20
- GARDETTE (Denys)  
- prêtre : 1 V 20
- GAREL (Jean)  
- prêtre : 1 V 20
- GAREL (Joseph)  
- prêtre : 1 V 20
- GARET-MAISONNEUVE  
- 3 V 33
- GARNIER (Barthélémy)  
- prêtre : 1 V 20
- GARNIER (Jean Marie Henri)  
- prêtre : 1 V 20
- GARNIER (Marie Joseph Anne)  
- prêtre : 1 V 20
- GARNIER (Maurice Alexis)  
- prêtre : 1 V 10
- GARNIER-DESGAREST  
- chanoine : 1 V 5
- GARREAU (Edme Augustin)  
- prêtre : 1 V 20
- GATTET (Jean Baptiste Célestin)  
- prêtre : 1 V 20
- GATTET (Marius)  
- prêtre : 1 V 20
- GAUCHER (Jean Augustin)  
- prêtre : 1 V 20
- GAUDARD (Antoine)  
- prêtre : 1 V 20
- GAUMONT (Jean Claude)  
- prêtre : 1 V 20
- GAUTHIER  
- prêtre : 1 V 20
- GAUTHIER (Antoine)  
- prêtre : 1 V 20
- GAUTHIER (Jean Pierre)  
- prêtre : 1 V 20
- GAUTHIER (Joseph Eugène)  
- prêtre : 1 V 20
- GAUTHIER (Louis Antoine)  
- prêtre : 1 V 20
- GAUTHIER (René)  
- prêtre : 1 V 20
- GAY (Jean Marie)  
- prêtre : 1 V 20
- GAZEL (Pierre Marie Joseph)  
- prêtre : 1 V 20

- |  |   |
|--|---|
| GEAY (Joseph)<br>- prêtre : 1 V 20   | GEORGES (Jean Alfred)<br>- prêtre : 1 V 20                            |
| GEAY (Pierre Joseph)<br>- prêtre : 1 V 20                                    | GEORGES (Pierre Gaspard)<br>- prêtre : 1 V 20                         |
| GELAS (Lucien)<br>- prêtre : 1 V 20  | GÉRIN (Jean Marie)<br>- prêtre : 1 V 20                               |
| <i>Genay (Ain)</i><br>- 6 V 52   | <i>Gibles (Saône-et-Loire)</i><br>- 6 V 60, 6 V 66                    |
| GENEBRIER (Jean Eugène)<br>- prêtre : 1 V 20                                 | GIDON (Claude)<br>- prêtre : 1 V 20                                   |
| <i>Genève (Suisse)</i><br>- évêque : 1 V 2                                   | <i>Giens (Presqu'île de) (Var)</i><br>- 2 V 7n.                       |
| GENEVET (Marie Joseph Pierre)<br>- prêtre : 1 V 20                           | GILLET (Alexandre Joseph)<br>- prêtre : 1 V 20                        |
| GENIN (Charles Joseph)<br>- prêtre : 1 V 20                                  | GILLIBERT (Jean François)<br>- prêtre : 1 V 10                        |
| GENTE (André Jean Marie)<br>- prêtre : 1 V 20                                | GINOULHIAC (Jacques Marie Achille)<br>- cardinal archevêque : 2 V 109 |
| GENTON (Gustave Marie Prosper)<br>- prêtre : 1 V 20                          | GIRARD (André)<br>- prêtre : 1 V 20                                   |
| GEORGE (Jean Marie Antoine)<br>- prêtre : 1 V 20                             | GIRARD (Antoine)<br>- prêtre : 1 V 20                                 |
| GEORGES (Claude)<br>- prêtre : 1 V 47  | GIRARD (Etienne Marie)<br>- prêtre : 1 V 20                           |
| GEORGES (Emerith Joseph)<br>- prêtre : 1 V 20                                | GIRARD (Jacques)<br>- prêtre : 1 V 20                                 |
| GEORGES (François)<br>- prêtre : 1 V 20<br>- trésorier du séminaire : 1 V 30 | GIRARD (Pierre François)<br>- prêtre : 1 V 20, 1 V 47                 |

GIRAUD  
- prêtre : 1 V 10, 1 V 20

GIRAUD (Antoine)  
- prêtre : 1 V 20

GIRAUD (Jacques)  
- prêtre : 1 V 20

GIRAUD (Jean)  
- prêtre : 1 V 20

GIRAUD (Jean Marie François Régis)  
- prêtre : 1 V 20

GIRAUD (Joseph Victor)  
- prêtre : 1 V 20

GIRAUD (Pierre)  
- prêtre : 1 V 20

GIRAUDET (Jean Marie)  
- prêtre : 1 V 20

GIRIN (Antoine Marie)  
- prêtre : 1 V 20

GIRIN (Martin)  
- prêtre : 1 V 10, 1 V 44

GIRON (Hippolyte Emile Henry)  
- prêtre : 1 V 20

GIRON (Marie Louis Joseph)  
- prêtre : 1 V 20

GIROUD  
- aumônier : 1 V 29

GIROUD (François)  
- prêtre : 1 V 20

GIRY (André)  
- prêtre : 1 V 20

GIRY (Barthélémy Louis)  
- prêtre : 1 V 20

*Givors*  
- 2 V 5, 2 V 8n., 2 V 14, 2 V 50,  
2 V 68, 2 V 88, 5 V 24, 5 V 70,  
5 V 97, 6 V 60, 6 V 78, 6 V 102,  
7 V 15  
- Bans : 2 V 16, 5 V 24n., 5 V 70

GIVRE (Michel Joseph)  
- prêtre : 1 V 20

GIVRE (Richard)  
- prêtre : 1 V 20

GLATARD (Pierre Marie Louis)  
- prêtre : 1 V 10

GLATZ (Pierre Marie)  
- prêtre : 1 V 20

GLAUDIN (Jean François)  
- chanoine : 1 V 5

*Gleizé*  
- 2 V 15, 5 V 24, 5 V 98, 6 V 6,  
6 V 102  
- Chervinges, : 2 V 15, 5 V 83,  
7 V 15

GLOPPE (Joseph François)  
- prêtre : 1 V 20

GODARD (Claude)  
- prêtre : 1 V 20

GODARD (Prosper)  
- prêtre : 1 V 20



GODDARD (Jean)  
- prêtre : 1 V 20

GODIN (Pierre Marie Joseph)  
- prêtre : 1 V 20

GOMAN (Emile Eugène)  
- prêtre : 1 V 20

GONDIN (Maurice)  
- prêtre : 1 V 20

GONIN (Jean)  
- prêtre : 1 V 20

GONIN (Jean Marie)  
- prêtre : 1 V 10

GONNARD (Benoît)  
- prêtre : 1 V 20

GONNET (Jean Baptiste)  
- prêtre : 1 V 20

GONNET (Pierre Armand)  
- prêtre : 1 V 20

GONON  
- prêtre : 1 V 10

GORAND (Claude)  
- prêtre : 1 V 10

GORAND (Jean Baptiste)  
- prêtre : 1 V 10

GORGERET (François)  
- prêtre : 1 V 20

GORJET (Marius)  
- prêtre : 1 V 20

GOUJON (Claude Jean)  
- prêtre : 1 V 21

GOURDIAT  
- prêtre : 1 V 10

GOURDON (Adrien)  
- prêtre : 1 V 21

GOURE  
- prêtre : 1 V 10

GOURE (Jean Louis)  
- prêtre : 1 V 21

GOURGOUT  
- prêtre : 1 V 10

GOUTARD  
- chanoine : 1 V 5

GOUTARD (Jean Louis)  
- prêtre : 1 V 21

GOUTHARD (Etienne)  
- prêtre : 1 V 21

GOUTHE-SOULARD  
- prêtre : 1 V 10

GOUTHE-SOULARD (François Xavier)  
- vicaire général : 1 V 4

GOUTORBE (Antonin)  
- prêtre : 1 V 21

GOUTORBE (Clément)  
- prêtre : 1 V 21

GOUTORBE (Philippe Antoine)  
- prêtre : 1 V 21

- GOUTTE (Benoît)  
- prêtre : 1 V 21
- GOY  
- prêtre : 1 V 47
- GOY (Etienne Joseph)  
- prêtre : 1 V 21
- GOYET (Gustave)  
- prêtre : 1 V 21
- GOYET (Marius)  
- prêtre : 1 V 21
- GRANDCHAMP (Jean Baptiste)  
- prêtre : 1 V 21
- GRANDJEAN (Antoine)  
- prêtre : 1 V 21
- GRANDJEAN (Marius)  
- prêtre : 1 V 21
- Grandris*  
- 2 V 16, 2 V 52, 4 V 2, 5 V 24,  
5 V 98, 6 V 102
- GRANGE (Jean Joseph)  
- prêtre : 1 V 21, 1 V 41
- GRANGE (Just Hugues)  
- prêtre : 1 V 21
- GRANGE (Pierre)  
- prêtre : 1 V 21  
- vicaire général 1 V 4
- GRANGER (Aimé Marie Claudius)  
- prêtre : 1 V 21
- GRANGIER (Antoine)  
- prêtre : 1 V 21
- GRANIER (Antoine)  
- prêtre : 1 V 21
- GRANNIER (Jean Marie)  
- prêtre : 1 V 21
- GRANOTIER (Joseph)  
- prêtre : 1 V 21
- GRAPELOUX (Joanny Julien)  
- prêtre : 1 V 21
- GRASSY (Louis Hyacinthe)  
- prêtre : 1 V 21
- GRATA (Jean Baptiste)  
- prêtre : 1 V 21
- GRATALOUP (François Marie)  
- prêtre : 1 V 21
- GRAVIER (Jacques Alfred)  
- prêtre : 1 V 21
- GRÉGOIRE (Catherin)  
- prêtre : 1 V 21
- Grenoble (Isère)*  
- évêque : , 2 V 80, 2 V 103
- Grézieu-la-Varenne*  
- 2 V 73, 2 V 88, 5 V 12, 5 V 24,  
5 V 98, 7 V 23
- Grézieu-le-Marché*  
- 2 V 16, 5 V 12, 5 V 99, 6 V 60

*Grigny*

- 2 V 72, 2 V 88, 5 V 13n., 5 V 24,  
5 V 99, 6 V 49

## GROLLIER (Joseph Aimé)

- prêtre : 1 V 21

## GROS (Joannès)

- prêtre : 1 V 21

## GROS (Joseph Marie)

- prêtre : 1 V 21

## GROS (Pierre)

- prêtre : 1 V 21

## GROZ (Pierre Charles)

- prêtre : 1 V 21

## GUÉNAT (Marie Philibert Léon)

- prêtre : 1 V 21

## GUÈPE (Barthélémy)

- prêtre : 1 V 21

## GUERPILLON

- prêtre : 1 V 21

## GUERPILLON (Pierre Marie)

- prêtre : 1 V 21

## GUERS (Jean Marie)

- prêtre : 1 V 21

## GUICHARDOT (Pierre Marie)

- prêtre : 1 V 10

## GUIGUET (Etienne Irénée)

- prêtre : 1 V 21

## GUILLAUD (Joseph Cyprien Henri)

- prêtre : 1 V 21

## GUILLAUME (Antoine)

- prêtre : 1 V 21

## GUILLERMAIN (Pierre Victor)

- prêtre : 1 V 21

## GUILLET (Jean Marie)

- prêtre : 1 V 21

## GUILLON (Jean Baptiste)

- prêtre : 1 V 21

## GUILLOT

- prêtre : 1 V 10

## GUILLOT (Pierre)

- prêtre : 1 V 10

*Guillotièrre (La)*

- voir Lyon

*Gumières (Loire)*

- 6 V 60

## GUSENBURGER (Nicolas)

- prêtre : 1 V 21

## GUY (Alphonse Pierre Victor)

- prêtre : 1 V 21

## GUY (Joseph Henri)

- prêtre : 1 V 21

## GUYONNET (Eugène Alexandre Jules)

- prêtre : 1 V 21

## GUYOT (François Marie)

- prêtre : 1 V 21

## GUYOT (Jean Marie)

- prêtre : 1 V 21

## —H—

*Haies (Les)*

- 2 V 16, 5 V 24, 5 V 99

*Halles (Les)*

- 2 V 52, 5 V 100

*Haute-Rivoire*

- 2 V 16, 2 V 88, 5 V 24, 5 V 100,  
6 V 60, 6 V 99

*Haute-Savoie (département)*

- 6 V 103

## HÉLIE (Rémy Marius)

- prêtre : 1 V 21

*Hérépian (Hérault)*

- 6 V 60, 6 V 66

## HERR (Claude Jean Marie)

- prêtre : 1 V 21

## HOCH (Théophile)

- pasteur : 7 V 19

## hôpital

- 2 V 7, 2 V 44, 6 V 12, 6 V 51n.,  
7 V 7, 7 V 30

## hospice

- 1 V 64, 2 V 7, 5 V 13, 6 V 39,  
6 V 90, 7 V 7

## HUGUENET

- prêtre : 1 V 10

## HUGUET (Joseph)

- prêtre : 1 V 21

## HUILLARD (Jean Marie)

- prêtre : 1 V 21

*Huissel*

- voir Amplepuis

## —I—

## idées politiques

- 2 V 80

## ILLAIRE (Marcellin)

- pasteur : 7 V 7

## immeubles diocésains

- 3 V 9

## inspecteur diocésain

- 3 V 2

## instituteur, institutrice

- 2 V 86-92, 6 V 97, 6 V 99

*Irigny*

- 2 V 88, 5 V 24, 5 V 101, 6 V 60,  
6 V 102

*Isère (département)*

- 1 V 51-56, 8 V 6

## Israélite

- voir culte israélite

*Izieux (Loire)*

- 6 V 60

## —J—

JACOB (Camille)

- prêtre : 1 V 21

JACQUET (Maurice)

- prêtre : 1 V 21

JACQUIER (François Louis)

- chanoine : 1 V 5

JALABERT (Christophe Antoine)

- prêtre : 1 V 21

JAMES (Etienne)

- prêtre : 1 V 21

JAMET (André François)

- prêtre : 1 V 21

JAMETTON (Bruno Marie)

- prêtre : 1 V 21

JANOT (François)

- prêtre : 1 V 21

JARICOT (Jean Claude)

- prêtre : 1 V 21

JARICOT (Marie Pauline)

- 6 V 77

*Jarnioux*

- 2 V 16, 5 V 101, 6 V 102

JEANDET (Jean François)

- prêtre : 1 V 21

JEANDREAU (Henri Jean)

- prêtre : 1 V 21

JEANMAIRE (Joseph)

- prêtre : 1 V 21

JEANPIERRE (Etienne Pierre)

- prêtre : 1 V 21

JEANTON (François)

- prêtre : 1 V 21

*Jérusalem (Israël)*

- 2 V 64

*Joannas (Ardèche)*

- 6 V 9

JOLIVET (Théodore Marie)

- prêtre : 1 V 21

JOMAND (François Marius)

- prêtre : 1 V 21

*Jommardes (Les) (Isère)*

- 3 V 33

*Jonzieux (Loire)*

- 6 V 60

JORDAN (Antoine)

- prêtre : 1 V 11

JORDAN (Joseph René Gabriel)

- prêtre : 1 V 21

JORDAN DE CHASSAGNY (Joseph

Philibert Charles)

- prêtre : 1 V 21

JOUASSARD (Antoine)

- prêtre : 1 V 21

JOUBERT (Barthélémy Antoine)  
- prêtre : 1 V 21

JOUBERT (Daniel François)  
- prêtre : 1 V 21

JOUFFRAY (Joseph Jean Marie)  
- prêtre : 1 V 21

JOURDAN (Jean Marie)  
- prêtre : 1 V 21

JOURDAN (Marcien)  
- prêtre : 1 V 21

JOURJON  
- 6 V 97-98

JOURLIN (Etienne)  
- prêtre : 1 V 21

JOURNAL (Joseph)  
- prêtre : 1 V 21

JOURNOUD (Guillaume)  
- prêtre : 1 V 21

*Joux*  
- 2 V 55, 2 V 68, 5 V 13n., 5 V 24,  
5 V 102, 6 V 96

Juif (voir aussi culte israélite)  
- 7 V 25

JULIAT (Jean Joseph)  
- prêtre : 1 V 21

JULIEN (Jean Baptiste)  
- prêtre : 1 V 21

JULIEN (Jean Claude)  
- prêtre : 1 V 21

JULIEN (Jean Pierre)  
- prêtre : 1 V 21

*Juliénas*  
- 5 V 24, 5 V 102

*Jullié*  
- 2 V 16, 5 V 24, 5 V 102

JUNIER  
- chanoine : 1 V 5  
- prêtre : 1 V 11

JUNIER (Jean Pierre)  
- prêtre : 1 V 11

JUST  
- 3 V 36

—K—

KAHN (Aron)  
- ministre officiant : 7 V 30n.,  
8 V 17

KIERCHEVIN (Pierre Louis)  
- prêtre : 1 V 21

—L—

LA BONNARDIÈRE (Pierre)  
- prêtre : 1 V 22

LABROSSE (Pierre Marie)  
- prêtre : 1 V 22

LABRUYÈRE (Joseph)  
- prêtre : 1 V 22

*Lacenas*

- 2 V 17, 2 V 88, 5 V 13n., 5 V 25,  
5 V 103, 6 V 102

LACHAIZE (Jean Abel)

- prêtre : 1 V 22

LACHAL (Auguste)

- prêtre : 1 V 22

LACHAL (Claude Antoine Fabien)

- prêtre : 1 V 22

LACHAL (Claude Marie Lucien)

- prêtre : 1 V 22

LACHAL (Pierre Auguste)

- prêtre : 1 V 22

*La Chapelle-de-Mardore*

- voir Chapelle-de-Mardore (La)

*La Chapelle-sur-Coise*

- voir Chapelle-sur-Coise (La)

LACHAPT

- abbé : 3 V 34

LACHARD (Jean)

- prêtre : 1 V 11, 1 V 48

*Lachassagne*

- 5 V 25, 5 V 103

LACHAUD (Simon)

- prêtre : 1 V 22

*La Clayette*

- voir Clayette (La)

LACOMBE (Louis)

- prêtre : 1 V 22

LACOMBE (Philippe)

- prêtre : 1 V 22

*La Côte-Saint-André*

- voir Côte-Saint-André (La)

*La Côte-Thuillière*

- voir Côte-Thuillière (La)

LACROIX (Jean Marie)

- prêtre : 1 V 22

LAFARGUE (Mathieu)

- prêtre : 1 V 22

LAFAY

- prêtre : 1 V 11

LAFAY (Jean François Egide)

- prêtre : 1 V 22

LAFFAY (Jean Marie)

- prêtre : 1 V 22

LAFON (Pierre Germain)

- prêtre : 1 V 22

LAFOND

- prêtre : 1 V 11

LAFOND (Mathieu Jean Marie)

- prêtre : 1 V 22

*Lafont*

- voir Poule-les-Echarmeaux

LAFORST

- prêtre : 1 V 22

LAGORCE (Louis)

- prêtre : 1 V 22

*La Louvesc*

- voir Louvesc (La)

## La Mulatière

- voir Mulatière (La)

*Lamure-sur-Azergues*

- 2 V 88, 5 V 25, 5 V 104, 6 V 102

## LANCELOT (Xavier François Jean)

- prêtre : 1 V 22

*Lancié*

- 5 V 25, 5 V 104

## LANDRÉ (François)

- prêtre : 1 V 22

## LANGLOIS

- prêtre : 1 V 11

## LANGRE (François)

- prêtre : 1 V 22

*Lantigné*

- 2 V 88, 5 V 25, 5 V 104, 6 V 18

## LANTILLON (Jean Louis)

- prêtre : 1 V 22

*La Pacaudière*

- voir Pacaudière (La)

## LAPLACE (Joseph)

- prêtre : 1 V 22

## LAPRA

- prêtre : 1 V 22

*Larajasse*

- 2 V 5, 2 V 17, 2 V 70, 5 V 25,  
5 V 69, 5 V 105, 5 V 123, 6 V 60  
- L'Aubépin : 2 V 5, 2 V 17, 5 V 69  
- Le Mazel : 2 V 17, 5 V 123

## L'Arbresle

- voir Arbresle (L')

## LARAMAS (Jules César)

- prêtre : 1 V 22

## LARBOURET (François Amable)

- prêtre : 1 V 22

## LARGERON (Jules)

- prêtre : 1 V 22

*La Ricamarie*

- voir Ricamarie (La)

## LAROUCHE (Antonin)

- prêtre : 1 V 22

*La Roche-Chalais*

- voir Roche-Chalais (La)

## LAROCHETTE (Antoine)

- prêtre : 1 V 22

## LAROUSSE (Philippe Ernest)

- prêtre : 1 V 22

## LARUE (Claude Léon)

- prêtre : 1 V 22

## LARUE (Jean Claude Marie Rémy)

- prêtre : 1 V 22

## LARUE (Jean Joseph)

- prêtre : 1 V 22



*La Sarra*

- voir Sarra (La)

## LASSAIGNE (Etienne)

- prêtre : 1 V 22

## LATHUILLIÈRE (François Claudius Napoléon)

- prêtre : 1 V 22

*La Tour-de-Salvagny*

- voir Tour-de-Salvagny (La)

*La Tour-du-Pin*

- voir Tour-du-Pin (La)

## LAURENCERY (Jean)

- prêtre : 1 V 22

## LAURENÇON (Jean Marie)

- prêtre : 1 V 22

## LAURENDON (Claude Eloi Marie)

- prêtre : 1 V 22

## LAURENS (Jacques Théodore Paul)

- aumônier : 1 V 29

- prêtre : 1 V 22

## LAURENT (Antoine)

- prêtre : 1 V 22

## LAURENT (François Joseph)

- prêtre : 1 V 22

## LAURENT (Jean Baptiste Léon)

- prêtre : 1 V 22

## LAURENT (Jean Claude)

- prêtre : 1 V 22

## LAUZE (Pierre)

- prêtre : 1 V 22

## LAUZIER (Charles Camille)

- prêtre : 1 V 22

## LAUZIER (Pierre Camille)

- prêtre : 1 V 22

## LAVENAZ (Vincent Victor Henry)

- prêtre : 1 V 22

## LAVENIR (François Marie)

- prêtre : 1 V 22

## LAVERRIÈRES (Vincent Louis Stanislas)

- chanoine : 1 V 5

*Lay (Loire)*

- 6 V 49

*Le Bois-d'Oingt*

- voir Bois-d'Oingt (Le)

## LEBOUCQ

- prêtre : 1 V 22

*Le Breuil*

- voir Breuil (Le)

*Le Cergne*

- voir Cergne (Le)

*Legny*

- 2 V 17, 5 V 25, 5 V 105

*Leigneux (Loire)*

- 6 V 18

*Lentigny (Loire)*

- 6 V 60

*Lentilly*

- 2 V 17, 5 V 25, 5 V 105, 6 V 60

## LÉON XIII

- pape : 2 V 102

*Le Péage-de-Roussillon*

- voir Péage-de-Roussillon (Le)

*Le Pérreon*

- voir Pérreon (Le)

*Le Perron*

- voir Perron (Le)

## LERMILLER

- prêtre : 1 V 22

*Les Allymes*

- voir Alymes (Les)

*Les Ardillats*

- voir Ardillats (Les)

*Les Chères*

- voir Chères (Les)

*Les Déserts*

- voir Déserts (Les)

*Les Etoux*

- voir Etoux (Les)

*Les Haies*

- voir Haies (Les)

*Les Halles*

- voir Halles (Les)

*Les Jommardes*

- voir Jommardes (Les)

*Les Neyrolles*

- voir Neyrolles (Les)

*Les Olmes*

- voir Olmes (Les)

*Les Sauvages*

- voir Sauvages (Les)

*Lésigneux (Loire)*

- 6 V 60

## LESTHÉVENON (Antoine Marie)

- prêtre : 1 V 22

*Létra*

- 2 V 17, 2 V 68, 2 V 88, 5 V 25,  
5 V 106, 6 V 60

## LETRÈVE

- prêtre : 1 V 22

## LÉVÊQUE (Jean Baptiste Louis)

- prêtre : 1 V 22

## LEVET (Louis Léonard)

- prêtre : 1 V 22

## LEVY (Alfred)

- rabbin : 7 V 30, 8 V 17

*Leynes (Saône-et-Loire)*

- 6 V 60

## LHOSPITAL (Antoine)

- prêtre : 1 V 22

*Liergues*

- 2 V 17, 2 V 52, 2 V 59, 2 V 74,  
5 V 25, 5 V 106

*Ligré (Indre-et-Loire)*

- 6 V 60, 6 V 66

*Lille (Nord)*

- 7 V 26

*Limas*- 2 V 15n., 2 V 68, 2 V 88, 5 V 25,  
5 V 106*Limoges (Haute-Vienne)*

- évêque : 1 V 2

*Limonest*

- 2 V 8n., 5 V 25, 5 V 107

## LIMOUZIN (Joseph Etienne)

- prêtre : 1 V 22

## LINOSSIER (Antoine)

- prêtre : 1 V 22

## LINOSSIER (Jean Baptiste)

- prêtre : 1 V 22

## LIOTARD (Emile)

- pasteur : 7 V 8

*Lissieu*- 2 V 5, 2 V 18, 5 V 12, 5 V 25,  
5 V 107, 6 V 60

## LIVET (Louis Auguste)

- prêtre : 1 V 22

*Loire (département)*

- 3 V 11, 6 V 57, 6 V 103, 8 V 6

*Loire-sur-Rhône*- 2 V 52, 2 V 88, 5 V 25, 5 V 107,  
6 V 57, 6 V 102*Londres (Grande-Bretagne)*

- 7 V 16

## LONGERAY (Etienne)

- prêtre : 1 V 11

*Longes*- 2 V 18, 2 V 52-53, 5 V 25,  
5 V 108, 6 V 57, 6 V 60*Longessaigne*- 2 V 53, 2 V 72, 5 V 25, 5 V 108,  
6 V 49

## LONGIN (Louis Marie Ferdinand)

- prêtre : 1 V 22

## LORTET

- 3 V 23

*Louans (Saône-et-Loire)*

- 6 V 68n.

## LOUIS (Jean Baptiste)

- prêtre : 1 V 22

## LOUISON

- prêtre : 1 V 22

## LOUISON (Jean Claude)

- prêtre : 1 V 22

*Lourdes (Hautes-Pyrénées)*

- 2 V 64

*Louvesc (La) (Ardèche)*

- 2 V 64

*Lozanne*

- 2 V 18, 5 V 25, 5 V 108

*Lucenay*- 2 V 53, 2 V 68, 5 V 25, 5 V 109,  
6 V 60

## LUGNÉ (Etienne Antoine Louis)

- prêtre : 1 V 22

## LUNEL (Antoine)

- prêtre : 1 V 22

*Lupé (Loire)*

- 6 V 60

*Luriecq (Loire)*

- 6 V 60

## Luthériens

- voir culte protestant

*Lyon (voir aussi Saint-Rambert-l'Île-Barbe)*

- Alliance évangélique : 7 V 24
- Annonciation : 2 V 25, 5 V 27, 5 V 109
- Antiquaille : 6 V 73
- archevêché : 3 V 1n., 3 V 10-16, 3 V 20
- archevêque : 1 V 7
- arrondissement : 1 V 34-36, 2 V 8, 5 V 3, 5 V 15, 6 V 90, 8 V 2
- Bains Romains : 3 V 27
- Bon-Pasteur : 2 V 20, 2 V 43, 5 V 27, 5 V 109
- Brotteaux : 2 V 24n., 6 V 13, 6 V 87
- bureau de bienfaisance des israélites : 7 V 31
- cathédrale Saint-Jean : 2 V 56n., 2 V 58, 2 V 65, 3 V 1n., 3 V 2, 3 V 10, 3 V 18-22, 5 V 43
- chapelle de Fourvière : 2 V 47, 6 V 82
- chapelle du Petit Collège : 2 V 23
- chapelle Saint-Irénée : 7 V 3
- chemin de l'Etoile d'Alaï : 6 V 44
- chemin de Montauban : 6 V 86
- chemin des Grenouilles : 6 V 32
- chemin du Pont-d'Alaï : 6 V 34
- clos des Bernardines : 6 V 6

- clos des Chartreux : 3 V 9, 6 V 4, 6 V 53, 6 V 61
- commune : 2 V 53, 2 V 60, 2 V 66, 2 V 68, 2 V 70-73, 2 V 89, 6 V 29, 6 V 78-79, 6 V 102, 7 V 15, 7 V 23, 7 V 25
- concile : 2 V 101
- Consistoire israélite : 7 V 30, 7 V 36
- couvent des Augustins : 5 V 33n.
- couvent des Bernardines : 6 V 4
- couvent des Bleus Célestes : 6 V 47
- couvent des Carmes déchaussés : 6 V 12, 6 V 86
- couvent des Cordeliers : 2 V 23
- couvent des Pénitents : 5 V 29n.
- couvent des Recluses : 5 V 29n.
- Croix-Rousse : 2 V 7n., 2 V 22n., 6 V 20, 6 V 31, 6 V 53, 6 V 61, 6 V 67-68, 6 V 73
- curés : 2 V 54
- école vétérinaire : 1 V 29
- écoles secondaires ecclésiastiques : 1 V 30, 1 V 72, 3 V 38
- église de Fourvière : 2 V 46-47, 2 V 62-63, 2 V 69
- église de l'Observance : 2 V 23
- église de la Part-Dieu : 2 V 21
- église de la Rédemption : 8 V 2n.
- église de la Villette : 2 V 21
- église de Notre-Dame-de-la-Charité : 2 V 44
- église des Cordeliers : 5 V 28n.
- église du Moulin à Vent : 2 V 25n.
- église Notre-Dame-de-Bellecombe : 2 V 21
- église quartier des Tapis : 2 V 22n.
- églises : 4 V 1, 8 V 2
- Eglise évangélique : 7 V 24

- établissement religieux : 6 V 6,  
6 V 8, 6 V 17, 6 V 22, 6 V 24-25,  
6 V 28, 6 V 34-35, 6 V 37, 6 V 43,  
6 V 45-46, 6 V 57, 6 V 69
- fabrique : 5 V 26
- Fourvière : 6 V 85
- grand séminaire : 1 V 30, 1 V 46,  
1 V 69-71, 3 V 24-34
- hôpital militaire du Gros-Caillou :  
1 V 29
- hôtel de Chevrières : 3 V 9
- Hôtel-Dieu : 2 V 44
- Immaculée Conception : 2 V 21,  
2 V 43, 5 V 27, 5 V 110
- La Guillotière : 2 V 8n., 6 V 25n.,  
6 V 61
- La Villette : 6 V 32
- loge des Changes : 7 V 3
- Loyasse : 3 V 9, 3 V 37
- maison du refuge israélite : 7 V 32
- manécanterie : 3 V 22
- messes : 2 V 52
- Monplaisir : 6 V 19
- Montchat : 2 V 21
- montée du Chemin Neuf : 6 V 15
- montée Saint-Barthélémy : 6 V 6,  
6 V 77, 6 V 87
- Notre-Dame-de-Bon-Secours :  
2 V 21, 5 V 27, 5 V 110
- Notre-Dame-du-Point-du-Jour :  
2 V 23, 5 V 27, 5 V 110
- organiste : 1 V 50
- paroisses : 2 V 19
- pèlerinages : 2 V 63-64
- petit séminaire de Saint-Jean :  
3 V 37
- petit séminaire des Minimes :  
3 V 38
- place de la Fromagerie : 5 V 31n.
- place de la Martinière : 6 V 41
- place des Bernardines : 6 V 31
- place des Minimes : 3 V 38
- plan de ville : 2 V 20n., 2 V 21n.,  
2 V 23n.
- plan du 6e arrondissement :  
2 V 24n.
- Point-du-Jour : 6 V 44
- presqu'île de Perrache : 2 V 20n.
- processions : 2 V 61-62
- quai Pierre Scize : 6 V 41
- quartier de Serin : 6 V 49
- quartier Montauban : 6 V 61
- Rédemption : 2 V 24, 2 V 43,  
5 V 27, 5 V 111
- rue Bouteille : 6 V 41
- rue Bugeaud : 6 V 87
- rue d'Enfer : 6 V 67
- rue de Belfort : 6 V 68
- rue de Jarente : 6 V 61
- rue de l'Annonciade : 6 V 47
- rue de l'Antiquaille : 6 V 34
- rue de l'Enfance : 6 V 61
- rue de la Vieille : 6 V 41
- rue de Pavie : 7 V 17
- rue des Deux Angles : 3 V 26n.,  
3 V 34
- rue des Fantasques : 3 V 26n.
- rue des Farges : 3 V 27
- rue des Prêtres : 6 V 39
- rue des Tapis : 6 V 70
- rue du Commerce : 3 V 26
- rue du Doyenné : 6 V 40
- rue Kléber : 1 V 65
- rue Saint-Etienne : 3 V 22
- rue Saint-Pierre-le-Vieux : 6 V 39
- rue Sainte-Hélène : 6 V 85
- rue Sala : 6 V 70
- rue Vendôme : 6 V 87
- Saint-André : 2 V 21, 2 V 25n.,  
5 V 27, 5 V 111
- Saint-Augustin : 2 V 22, 2 V 43,  
5 V 27, 5 V 111
- Saint-Bernard : 2 V 20, 2 V 43,  
5 V 27, 5 V 112

- Saint-Bonaventure : 2 V 8n.,  
2 V 20, 5 V 28
  - Saint-Bruno : 2 V 8n., 2 V 20,  
5 V 28, 5 V 112
  - Saint-Charles-de-Serin : 2 V 22,  
5 V 28, 5 V 112
  - Saint-Denis : 2 V 22, 5 V 28,  
5 V 113
  - Saint-Eucher : V 22, 2 V 43,  
5 V 28, 5 V 113
  - Saint-François-de-Sales : 2 V 8n.,  
5 V 29, 5 V 114
  - Saint-Georges : 2 V 8n., 2 V 20n.,  
2 V 23, 5 V 29, 5 V 114, 8 V 19
  - Saint-Irénée : 2 V 8n., 2 V 33n.,  
5 V 13n., 5 V 29, 5 V 114,  
6 V 25n.
  - Saint-Jean : 2 V 8n., 2 V 20n.,  
2 V 23, 5 V 29
  - Saint-Joseph : 2 V 24, 5 V 30,  
5 V 115
  - Saint-Just : 2 V 8n., 2 V 33n.,  
3 V 26, 5 V 30, 5 V 115
  - Saint-Louis-de-la-Guillotière :  
2 V 8n., 2 V 21n., 2 V 25n.,  
5 V 30, 5 V 115
  - Saint-Martin d'Ainay : 2 V 8n.,  
2 V 20, 2 V 23, 5 V 116, 6 V 25n.
  - Saint-Maurice : 2 V 25, 2 V 43,  
5 V 30, 5 V 116
  - Saint-Nizier : 2 V 8n., 5 V 31
  - Saint-Paul : 2 V 8n., 2 V 23,  
2 V 43, 2 V 55, 5 V 32, 5 V 116
  - Saint-Pierre : 2 V 8n., 2 V 20,  
5 V 32, 5 V 117
  - Saint-Pierre-de-Vaise : 5 V 32,  
5 V 117
  - Saint-Polycarpe : 2 V 8n., 5 V 32,  
5 V 118
  - Saint-Pothin : 2 V 24, 2 V 21n.,  
5 V 32, 5 V 118
  - Saint-Sacrement : 2 V 21
  - Saint-Vincent : 5 V 33, 5 V 119
  - Saint-Vincent-de-Paul : 2 V 25,  
5 V 34, 5 V 119
  - Sainte-Anne-du-Sacré-Cœur :  
2 V 21, 2 V 43, 5 V 34, 5 V 119
  - Sainte-Blandine : 2 V 8n., 2 V 20,  
2 V 43, 5 V 120
  - Sainte-Croix : 2 V 20, 5 V 12,  
5 V 34, 5 V 120
  - Sainte-Marie de Bellecour : 6 V 73
  - Sainte-Marie-des-Chaines :  
6 V 73
  - Sainte-Marie-des-Rivières : 2 V 25
  - Société de bienfaisance des israé-  
lites : 7 V 31
  - Société mutuelle israélite : 7 V 32
  - Société philanthropique israélite  
du Rhône : 7 V 31
  - temple : 7 V 22
  - territoire des Massues : 2 V 33n.
  - Vaise : 2 V 8n., 2 V 51n., 6 V 32,  
6 V 49, 6 V 76
- LYONNET (Jean Baptiste)
- chanoine : 1 V 5
- M—
- Mably (Loire)*
- 6 V 61
- MACÉ (Armand Joseph)
- prêtre : 1 V 23
- MACHEBOEUF (Jacques Philippe)
- prêtre : 1 V 23
- Maclas (Loire)*
- 6 V 61

*Mâcon (Saône-et-Loire)*

- 6 V 49

MAGAT

- chanoine : 1 V 5  
- prêtre : 1 V 11, 1 V 23

MAGAT (Claude Marie)

- prêtre : 1 V 23

MAGNIN (Antoine Eugène)

- prêtre : 1 V 23

MAGNIN (Georges)

- prêtre : 1 V 23

MAGNIN (Louis François)

- prêtre : 1 V 23

MAGNOLOUX (Désiré Adrien)

- prêtre : 1 V 23

MAILLET (Jean Marie)

- prêtre : 1 V 23

*Maine-et-Loire*

- 7 V 24

MAIRE (François Xavier Lazare)

- prêtre : 1 V 23

MAIRE (Jean Prosper)

- prêtre : 1 V 23

maison de retraite

- 1 V 65-68

Maison du refuge israélite de Lyon

- 7 V 32

MAISONNEUVE (François)

- prêtre : 1 V 23

MALATRAY (Jean Marie)

- prêtre : 1 V 23

MALLARD

- prêtre : 1 V 11

MALLEVAL (Pierre Antoine)

- prêtre : 1 V 23

MAMIOT (Jean Frédéric)

- prêtre : 1 V 23

MANASSER (Claude)

- prêtre : 1 V 23

Manécanterie

- 3 V 23

MANISSOLLE (Michel Gabriel Denis)

- prêtre : 1 V 23

*Manosque (Alpes-de-Haute-Provence)*

- 6 V 49

*Marboz (Ain)*

- 6 V 49

MARCEL (Jean Claude)

- prêtre : 1 V 23

MARCELLIN

- vicaire général : 2 V 69

*Marcenot*

- voir Saint-Christo-en-Jarez

*Marchampt*

- 2 V 26, 2 V 90, 5 V 35, 5 V 121,  
6 V 61, 6 V 96

*Marcigny (Saône-et-Loire)*

- 6 V 9

- Marcilly-d'Azergues*  
- 5 V 35, 5 V 121, 6 V 49, 6 V 96
- MARCOUX (Antoine)  
- prêtre : 1 V 23
- Marcy*  
- 2 V 26, 2 V 55, 2 V 90, 5 V 121
- Marcy-l'Etoile*  
- 2 V 26, 2 V 32, 5 V 35, 5 V 122,  
7 V 15
- Mardore*  
- 2 V 26, 2 V 90, 5 V 35, 5 V 122
- MARDUEL  
- prêtre : 2 V 75
- MAREY (Pierre Louis)  
- prêtre : 1 V 23
- MARGERIE (Claude)  
- prêtre : 1 V 23
- MARGOTON (Charles)  
- prêtre : 1 V 11
- Marnand*  
- 2 V 26, 2 V 65, 2 V 90, 5 V 35,  
5 V 122
- MARNAS  
- abbé : 6 V 97
- Marseille (Bouches-du-Rhône)*  
- 6 V 49  
- Consistoire israélite : 7 V 28-29,  
7 V 34-35
- MARTHOUD (Paul)  
- aumônier : 1 V 29  
- prêtre : 1 V 23
- MARTIN (Antoine Jacques)  
- prêtre : 1 V 23
- MARTIN (Claude)  
- prêtre : 1 V 23
- MARTIN (Jean Baptiste)  
- prêtre : 1 V 23
- MARTIN (Joseph)  
- pasteur : 7 V 7
- MARTIN (Pierre Marie)  
- prêtre : 1 V 23
- MARTINIÈRE (Jean François)  
- prêtre : 1 V 23
- MARTRAY (Joannès)  
- prêtre : 1 V 23
- MASSARDIER (Gustave Jean Marie)  
- prêtre : 1 V 23
- MASSARDIER (Jean Baptiste)  
- prêtre : 1 V 23
- MASSARDIER (Pierre Marie)  
- prêtre : 1 V 23
- MASSON  
- prêtre : 1 V 23
- MASSON (Joseph)  
- prêtre : 1 V 23
- MASSON (Pierre André)  
- prêtre : 1 V 23
- MASSOTIER (Jean)  
- prêtre : 1 V 23



MATHELIN (Charles Marie)

- prêtre : 1 V 23

MATHIEU (André)

- prêtre : 1 V 23

MATHIEU (Jean)

- prêtre : 1 V 23

MATHIEU (Joseph Jean Baptiste)

- prêtre : 1 V 23

MATHIEU-TEISSIER (Antoine Félix)

- pasteur : 7 V 7, 8 V 17

MATHIS (Pierre)

- prêtre : 1 V 23

MATRAY (Benoît)

- prêtre : 1 V 23

MATRICON

- aumônier : 1 V 29

MAUGÉ (Benoît)

- prêtre : 1 V 23

MAURIN (Jacques)

- prêtre : 1 V 11

MAURIN (Pierre François)

- prêtre : 1 V 23

MAYER (Jean)

- pasteur : 7 V 10, 7 V 19

MAYERY (Jérôme)

- prêtre : 1 V 23

MAYOUX (Gabriel)

- prêtre : 1 V 23

*Mazel (Le)*

- voir Larajasse

*Meaux-la-Montagne*

- 2 V 26, 5 V 123

MÉCHIN

- prêtre : 1 V 11

MÉCHIN (Jean Marie Eugène)

- prêtre : 1 V 23

MÉHU (Louis)

- trésorier du séminaire : 1 V 30

MEINDRE (Philibert)

- prêtre : 1 V 23

MÉJASSON (Gilbert)

- prêtre : 1 V 23

MENAIDE (Mathieu)

- prêtre : 1 V 11

MÉNAISE

- trésorier du séminaire : 1 V 30

*Menestruel (Ain)*

- 6 V 92n.

MERCIER

- prêtre : 1 V 11

MERCIER (Jean Marie)

- prêtre : 1 V 23

MÉRITAN

- supérieur du grand séminaire de  
Lyon : 1 V 30

MERLAT (Eugène)

- prêtre : 1 V 23

MERLAT (Jean Marie)

- prêtre : 1 V 23

MERLE (Antoine)

- prêtre : 1 V 11

MERLE (Frédéric Xavier)

- prêtre : 1 V 23

MERLE (Jean Pierre Benoît)

- prêtre : 1 V 23

MERLEY

- prêtre : 1 V 11

messe

- 2 V 52

*Messimy*

- 2 V 90, 5 V 35, 5 V 123, 6 V 61

MESSIRE (Jean Antonin)

- prêtre : 1 V 23

*Metz (Moselle)*

- 7 V 33

MEUNIER

- prêtre : 1 V 23

*Meys*

- 2 V 26, 2 V 90, 5 V 35, 5 V 124,  
6 V 61

MEYSSELL (Joseph Hilarion)

- prêtre : 1 V 23

MÉZAT (Jean Marie)

- prêtre : 1 V 23

MIALLET (Pierre)

- prêtre : 1 V 11

MICHALLET

- prêtre : 1 V 23

MICHALLET (Jean Baptiste)

- prêtre : 1 V 23

MICHALON (Jean)

- prêtre : 1 V 23

MICHALON (Mathieu)

- prêtre : 1 V 23

MICHAUD

- prêtre : 1 V 23

MICHAUD (Jean Antoine)

- prêtre : 1 V 23

MICHELARD

- prêtre : 1 V 47

MICHELIN (Louis)

- prêtre : 1 V 23

MICHON (Jacques)

- prêtre : 1 V 23

MICOLLIER (Vincent)

- prêtre : 1 V 23

MICOLON (Grégoire Félix)

- prêtre : 1 V 23

MILGNION

- 6 V 77

*Millery*

- 2 V 26, 2 V 60, 5 V 35, 5 V 124,  
6 V 49, 6 V 52

MILLET (Claude Auguste)

- prêtre : 1 V 23

MILLET (Louis Marie Joseph)

- prêtre : 1 V 23

MILLION (Anthelme)

- prêtre : 1 V 23

MILLION (Joseph Marie)

- prêtre : 1 V 23

MINGAT (Paul Théophile)

- prêtre : 1 V 23

ministre officiant :

- 7 V 29-30

MINOT (Jean Jacques Eugène)

- prêtre : 1 V 23

MIVIÈRE (Pierre)

- prêtre : 1 V 23

MIZERIN (François Marie)

- prêtre : 1 V 23

meublier religieux

- 3 V 14-17, 8 V 4

*Moingt (Loire)*

- 6 V 61

- Monplaisir : 3 V 9

*Moiré*

- 2 V 26, 5 V 124

MOLIN (Jean Baptiste)

- prêtre : 1 V 23

MOLLIER (Marius)

- prêtre : 1 V 23

Momiers

- 7 V 17, 7 V 23

MONDEL (Jean)

- prêtre : 1 V 11, 1 V 47

*Mongré*

- 6 V 85

MONOD (Adolphe Louis Frédéric Théodore)

- pasteur : 7 V 7, 7 V 7n.

MONOD (Jules Horace)

- pasteur : 7 V 8

MONOD (Léopold)

- pasteur : 7 V 24

*Monplaisir*

- 6 V 55

*Monsols*

- 2 V 27, 5 V 35, 5 V 125, 6 V 61

- domaine des Sauvages : 3 V 9

MONTAGNON

- prêtre : 1 V 11

MONTAGNON (Jean François Charles)

- prêtre : 1 V 23

MONTAGNON (Jean Marie)

- prêtre : 1 V 23

MONTAGNY (François)

- prêtre : 1 V 23

*Montagny*

- 5 V 12, 5 V 35, 5 V 125

MONTALAND (Emile)

- prêtre : 1 V 23

*Montanay*

- 6 V 53

*Montauban (Tarn-et-Garonne)*

- 7 V 11

*Montcenis (Saône-et-Loire)*

- 6 V 9

*Montchal (Loire)*

- 6 V 61

## MONTELLIER (Claude Eugène)

- prêtre : 1 V 23

## MONTERNOT (Charles)

- prêtre : 1 V 23

## MONTEUX (Benoît)

- prêtre : 1 V 23

*Montluzin*

- voir Chasselay

## MONTMAIN

- prêtre : 1 V 41

## MONTMARTIN (Jean Baptiste)

- prêtre : 1 V 23

*Montmelas-Saint-Sorlin*

- 2 V 66, 5 V 35, 5 V 125, 6 V 102

*Montpellier (Hérault)*

- 6 V 49

*Montpeyroux (Hérault)*

- 6 V 61

*Montrevel-en-Bresse (Ain)*

- 6 V 49

*Montromant*

- 2 V 27, 2 V 70, 2 V 90, 5 V 35,  
5 V 126, 6 V 61

*Montrottier*

- 2 V 27, 2 V 90, 5 V 35, 5 V 126,  
6 V 61

- Albigny-Montrottier : 5 V 65

## monument des Brotteaux

- 6 V 87

*Morancé*

- 2 V 27, 2 V 74, 5 V 35, 5 V 126

## MOREL (Benoît Jean)

- prêtre : 1 V 23

## MOREL (Henri )

- prêtre : 1 V 23

## MOREL (Louis Alexandre)

- prêtre : 1 V 23

## MOREL (Paul Marie Joseph)

- prêtre : 1 V 23

## MOREL (Rambert Marie François)

- prêtre : 1 V 23

*Mornant*

- 2 V 8n., 2 V 27, 2 V 80n., 2 V 90,  
5 V 35, 5 V 127, 6 V 102

## MOUCHON

- pasteur : 7 V 9

## MOUCHON (Hippolyte Emile)

- pasteur : 7 V 7

## MOULLAUD (Antoine Achille)

- prêtre : 1 V 23

MOUILLÉ (Pierre)  
- prêtre : 1 V 23

MOULAGER (Jean)  
- prêtre : 1 V 23

MOULIN (Etienne Jean Claude)  
- prêtre : 1 V 11

MOURIER (Jean Claude)  
- prêtre : 1 V 23

MOUTTET (Ferdinand)  
- pasteur : 7 V 8

MOYNE (André)  
- prêtre : 1 V 11

MOYSE  
- 7 V 10

MUGUET (Antoine Marius)  
- prêtre : 1 V 23

*Mulatière (La)*  
- 2 V 27, 2 V 90, 5 V 35, 5 V 39n.,  
5 V 127, 6 V 3, 6 V 33  
- Bellerive : 6 V 33

MULLER (Claude)  
- prêtre : 1 V 11

*Munich (Allemagne)*  
- 2 V 75

—N—

NALON (Antoine Joseph)  
- prêtre : 1 V 24

*Nandax (Loire)*  
- 6 V 62

*Nantua (Ain)*  
- 6 V 52

NAVETTE  
- prêtre : 1 V 11

NÉEL (Jean Baptiste)  
- prêtre : 1 V 24

*Neulise (Loire)*  
- 6 V 62

*Neuville-sur-Saône*  
- 2 V 8n., 5 V 36, 5 V 128, 6 V 9,  
6 V 50, 6 V 52, 7 V 15

NEYRA (Charles Vincent de Paul)  
- prêtre : 1 V 24

NEYRAT (Camille)  
- prêtre : 1 V 11

NEYRAT (Stanislas)  
- chanoine : 1 V 5

*Neyrolles (Les) (Ain)*  
- 2 V 27

NICOLAS  
- prêtre : 1 V 11

NICOLAS (Benoît)  
- prêtre : 1 V 24

NITELLON (Victor Eloi)  
- prêtre : 1 V 24

NIVET (Louis)  
- prêtre : 1 V 24

NOAILLY (Antoine)  
- prêtre : 1 V 24

NOAILLY (Jean Marie)  
- prêtre : 1 V 11

NODET  
- architecte diocésain : 3 V 2n.

NOËLLAT  
- ingénieur géographe : 2 V 23n.

*Noirétable (Loire)*  
- 6 V 50

*Notre-Dame-de-l'Hermitage*  
- 6 V 9

*Notre-Dame-de-la-Roche*  
- voir Sauvages (Les)

*Notre-Dame-de-la-Salette (Isère)*  
- 2 V 64

*Nouvelle-Zélande*  
- 6 V 87

NOYEL (Michel Marius)  
- prêtre : 1 V 24

*Nuelles*  
- 2 V 27, 5 V 36, 5 V 128

NUGUES (Pierre)  
- prêtre : 1 V 24

—O—

objet religieux  
- 8 V 4

oblations  
- 2 V 51, 5 V 26, 7 V 22, 7 V 36

*Odenas*  
- 2 V 27, 2 V 60, 5 V 128

ODEZENNE  
- prêtre : 1 V 24

ODOUARD (Germain)  
- prêtre : 1 V 24

Œuvre catholique alsacienne-lorraine  
- 1 V 50

oeuvres d'art  
- 8 V 4

OGIER (Jean Pierre)  
- prêtre : 1 V 24

OGIER (Philippe)  
- prêtre : 1 V 24

*Oingt*  
- 2 V 27, 5 V 36, 5 V 129

OLAGNON  
- prêtre : 1 V 11

OLANO (d')  
- prêtre : 1 V 24

OLIVIER (Antoine)  
- prêtre : 1 V 24

OLIVIER (Pierre)  
- prêtre : 1 V 24

OLLAGNIER (Antoine)  
- prêtre : 1 V 24

OLLAGNIER (Charles)  
- chanoine : 1 V 5  
- trésorier du séminaire : 1 V 30

OLLAGNIER (Germain)  
- prêtre : 1 V 24

OLLAGNIER (Jean Claude)  
- prêtre : 1 V 24

OLLAGNON (Benoît Pierre)  
- prêtre : 1 V 24

OLLIVIER (Joseph)  
- prêtre : 1 V 24

*Olmes (Les)*  
- 2 V 27, 5 V 36, 5 V 129

*Oran (Algérie)*  
- 2 V 103

oratoire  
- 2 V 7, 2 V 9-34, 6 V 68n., 6 V 82

organiste  
- 1 V 50

ORIGÈNE (Jean Joseph Alexis)  
- prêtre : 1 V 24

*Orléans (Loiret)*  
- 2 V 103

*Orliénas*  
- 2 V 51n., 2 V 52, 2 V 90, 5 V 12,  
5 V 36, 5 V 130

orphelinat  
- 6 V 11, 6 V 41

OSSEDAT (Claude Etienne Marie)  
- prêtre : 1 V 24

*Ouilly*  
- 2 V 27

*Oullins*  
- 2 V 27, 2 V 60, 2 V 62, 2 V 68,  
2 V 72, 2 V 90, 5 V 36, 5 V 130,  
6 V 10, 6 V 20, 6 V 50, 6 V 78,  
6 V 102

*Ouroux*  
- 1 V 6, 2 V 27, 5 V 36, 5 V 130,  
6 V 62, 6 V 66, 6 V 96, 6 V 99

*Ozolles (Saône-et-Loire)*  
- 6 V 53

—P—

*Pacaudière (La) (Loire)*  
- 6 V 62, 6 V 66

PAGÈS (Adolphe)  
- prêtre : 1 V 24

PAGNON  
- vicaire capitulaire : 1 V 4  
- vicaire général : 1 V 4

PAGNON (Paul Louis Marie Frédéric)  
- trésorier du séminaire : 1 V 30

- PAGON (Jean)  
- prêtre : 1 V 24
- PAILLOUX (Joseph)  
- prêtre : 1 V 24
- PAIRE (Joseph)  
- prêtre : 1 V 24
- PALABOST (Benoît)  
- prêtre : 1 V 24
- PALLANCHE (Etienne Marius)  
- prêtre : 1 V 24
- PALLIÈRE (Jean)  
- prêtre : 1 V 24
- PALLORDET  
- 2 V 33n.
- PALLUY (Jean Marie)  
- prêtre : 1 V 24
- PANEL (Régis Donat Marie Antoine)  
- prêtre : 1 V 24
- pape  
- 2 V 57-58, 2 V 102
- PAPILLON  
- prêtre : 1 V 47
- PARADIS (Jean Baptiste)  
- prêtre : 1 V 24
- Paradis (Haute-Loire)*  
- 6 V 7, 6 V 92n.
- Paray-le-Monial (Saône-et-Loire)*  
- 2 V 64
- PARAYRE (Charles)  
- prêtre : 1 V 24
- PARENT (Charles François Alexandre)  
- aumônier : 1 V 29  
- prêtre : 1 V 24
- PARENT (Joseph Philippe Auguste)  
- prêtre : 1 V 24
- PARET  
- prêtre : 1 V 11
- PARET (Joseph Marie Emmanuel)  
- prêtre : 1 V 24
- PARIS  
- prêtre : 1 V 24
- PARIS (Jean François)  
- prêtre : 1 V 24
- Paris (Seine)*  
- 2 V 103, 7 V 8, 7 V 11  
- Consistoire israélite : 7 V 30  
- Consistoire luthérien : 7 V 18
- paroisse  
- 2 V 2-4, 2 V 9-34
- PARREL (Jean François)  
- prêtre : 1 V 24
- PARREL (Jean Louis)  
- prêtre : 1 V 24
- PARTENHEIMER (Antoine Anne)  
- prêtre : 1 V 24
- PASCAL  
- prêtre : 1 V 11



PASQUET (Edouard)

- pasteur : 7 V 8

PASQUET (Pierre)

- pasteur : 7 V 8

PASSOT

- prêtre : 1 V 24

pasteur :

- 7 V 5-10, 7 V 18-19, 8 V 6

PASTRES

- chanoine : 1 V 5

PASTURAL

- prêtre : 1 V 24

PATER (Vincent)

- prêtre : 1 V 11

PATHORET (Jean Antoine)

- prêtre : 1 V 24

PATISSIER (Benoît Jean Marie Julien)

- prêtre : 1 V 24

PATISSIER (François)

- prêtre : 1 V 24

PATISSIER (Pierre Marie)

- prêtre : 1 V 24

PATOUILLARD (Claudius Paul)

- prêtre : 1 V 24

PAULET (Auguste Charles)

- prêtre : 1 V 24

PAVY

- chanoine : 1 V 5

PAYRE (Pierre)

- prêtre : 1 V 24

*Péage-de-Roussillon (Le) (Isère)*

- 6 V 9

PEILLOD (Joseph François)

- prêtre : 1 V 24

PEILLON (Claude)

- prêtre : 1 V 24

PEILLON (Louis Benoît)

- prêtre : 1 V 24

pèlerinage

- 2 V 63-64

PÉLISSIER (Jean Marie)

- prêtre : 1 V 24

*Pélussin (Loire)*

- 6 V 52

PENET

- prêtre : 1 V 11

pension

- 1 V 51-57, 8 V 5-18

pensionnat

- 6 V 6, 6 V 67, 6 V 68n.

PÉRIER (Jean Louis)

- chanoine : 1 V 5

*Périgneux (Loire)*

- 6 V 62

*Perpignan (Pyrénées-Orientales)*

- 6 V 62

PERRAD (Louis Marie Etienne)  
- prêtre : 1 V 24

PERRATON (Joseph)  
- prêtre : 1 V 24

PERRAUD (Pierre)  
- prêtre : 1 V 24

*Pérreon (Le)*  
- 2 V 28, 5 V 131

PERRET  
- prêtre : 1 V 11

PERRET (Emile Jean)  
- prêtre : 1 V 24

PERRET (Jean Augustin)  
- prêtre : 1 V 24

PERRET (Jean François Régis)  
- prêtre : 1 V 24, 1 V 41

PERRET (Jean Pierre)  
- prêtre : 1 V 41

PERRET (Joseph Jérôme)  
- prêtre : 1 V 24

PERRET (Louis)  
- prêtre : 1 V 24

PERRET (Pierre)  
- prêtre : 1 V 24

PERRET (Pierre Joseph Aimé)  
- prêtre : 1 V 24

PERRET (Rémi Pierre)  
- prêtre : 1 V 24

*Perreux (Loire)*  
- 6 V 50

PERRIER (Etienne Marie)  
- prêtre : 1 V 25

PERRIER (Jean Marie)  
- prêtre : 1 V 25

PERRIN (Henri)  
- prêtre : 1 V 25

PERRIN (Jean)  
- prêtre : 1 V 25

PERRIN (Joseph Emile)  
- prêtre : 1 V 25

PERRIN (Louis)  
- prêtre : 1 V 25

PERRIN (Pierre)  
- prêtre : 1 V 25

*Perron (Le)*  
- 2 V 7n., 2 V 27

PETER  
- 7 V 15n.

PETIT (Gabriel Victor Arnaud)  
- prêtre : 1 V 25

PEVEL (Pierre)  
- prêtre : 1 V 25

PEYRARD  
- prêtre : 1 V 11

PEYRARD (Régis)  
- prêtre : 1 V 25, 1 V 47

PEYRE (Antoine)

- chanoine : 1 V 5
- supérieur de l'école secondaire ecclésiastique de Lyon : 1 V 30, 3 V 38

PEYRIEUX (Antoine Marie)

- prêtre : 1 V 25

PEYRON (Eloi Antoine)

- prêtre : 1 V 25

PEYRONNET (Rambert)

- prêtre : 1 V 25

PEYROT (Jean Baptiste)

- prêtre : 1 V 25

PICARD (François)

- prêtre : 1 V 25

PICARD (Jules)

- prêtre : 1 V 25

PICARD (Régis)

- prêtre : 1 V 25, 1 V 47

PICHAT (Antoine Claudius)

- prêtre : 1 V 25

PICHON (François Jean)

- prêtre : 1 V 25

PICON (Amédée)

- prêtre : 1 V 25

PIE (Emile)

- prêtre : 1 V 25

PIE VIII

- pape : 2 V 102

PIE IX

- pape : 2 V 102

*Pierre-Bénite*

- 2 V 7n., 2 V 27-28, 2 V 90, 5 V 131, 6 V 102, 7 V 15

PIERREDON (Martin)

- pasteur : 7 V 7

PIGNARD (Clair)

- prêtre : 1 V 25

PINCANON (André Jules Marie)

- prêtre : 1 V 25

PINS (Jean Paul Gaston de)

- administrateur du diocèse : 1 V 2, 2 V 105

PION (Michel)

- prêtre : 1 V 25

PIOT (Jean Baptiste)

- prêtre : 1 V 25

PIQUET (Ennemond Michel François)

- prêtre : 1 V 25

PIQUET (Jean Etienne)

- prêtre : 1 V 25

PIZET (Pierre Marie)

- prêtre : 1 V 25

PLACE LAFOND

- 2 V 31

*Places (Les)*

- voir Alix

## PLANCHE

- prêtre : 1 V 11

## PLANCHE (Claude)

- prêtre : 1 V 25

## PLANCHE (Claude Marie Joseph)

- prêtre : 1 V 25

## PLANCHE (Jean Baptiste)

- prêtre : 1 V 25

## PLANCHET (Jacques)

- prêtre : 1 V 25

## PLANTIN (Joseph Jean François)

- prêtre : 1 V 25

## PLANTIN (Louis Auguste)

- prêtre : 1 V 25

## PLANUS (Jean Claude)

- prêtre : 1 V 25

## PLASSE

- chanoine : 1 V 5

- prêtre : 1 V 25

## PLASSE (Claude)

- prêtre : 1 V 25

## PLASSE (Louis Marie Joseph)

- prêtre : 1 V 25

## PLASSE (Marie Alexis Frédéric)

- prêtre : 1 V 25

## PLOTON (Pierre)

- prêtre : 1 V 25

## PLOTON (Pierre Marie)

- prêtre : 1 V 25

## PLUVY (Louis André)

- prêtre : 1 V 25, 1 V 49

## POIRIER (Pierre)

- prêtre : 1 V 25

## POIZAT (Jean Barthélémy)

- prêtre : 1 V 25

## POIZAT (Joseph Marius)

- prêtre : 1 V 25

## POIZAT (Simon Auguste)

- prêtre : 1 V 25

*Poleymieux-au-Mont-d'Or*

- 2 V 29, 2 V 90, 5 V 36, 5 V 131

*Pollionay*

- 2 V 29, 2 V 90, 5 V 36, 5 V 132,  
6 V 62

## POLLOCE (Claude Antoine)

- prêtre : 1 V 25

## POLLOCE (Jean Nicolas)

- prêtre : 1 V 25

## POLLOSSE (Claude Marie Jérémie)

- prêtre : 1 V 25

*Pomeys*

- 2 V 29, 5 V 36, 5 V 132, 6 V 50,  
6 V 96

*Pommiers*

- 2 V 59, 5 V 36, 5 V 132, 6 V 62,  
6 V 102

## PONCET (Jean Baptiste)

- prêtre : 1 V 25

- PONCET (Joannès)  
- prêtre : 1 V 25
- PONCHON (Jean Félix)  
- prêtre : 1 V 25
- PONSONNARD (Etienne Marius)  
- prêtre : 1 V 25
- Pontcharra-sur-Turdine*  
- 2 V 29, 5 V 36, 5 V 133, 6 V 50,  
6 V 52
- Pont-Trambouze*  
- 2 V 26n., 2 V 29, 2 V 90, 5 V 36,  
5 V 133, 6 V 102
- POTHIER (Pierre Marie Vital)  
- prêtre : 1 V 25
- Pouilly-le-Monial*  
- 2 V 29, 5 V 134, 6 V 66
- POULAT (Pierre Marie François)  
- prêtre : 1 V 25
- Poule-les-Echarmeaux*  
- 2 V 29, 5 V 37, 5 V 134, 6 V 99  
- Lafont : 2 V 29, 5 V 103
- POURRAT (Esprit Joseph Auguste)  
- prêtre : 1 V 25
- POUSSET (Pierre)  
- prêtre : 1 V 11
- POUZET (Jean Marie)  
- prêtre : 1 V 25
- POYARD (Jean Pierre)  
- prêtre : 1 V 25
- POYOL (Auguste Etienne)  
- prêtre : 1 V 25
- PRAJALAS (Antoine Stéphane)  
- prêtre : 1 V 25
- prédication  
- 2 V 84
- presbytère  
- 1 V 8, 2 V 8, 4 V 1, 5 V 13,  
5 V 24n., 5 V 29n., 6 V 95,  
8 V 1-2
- Presqu'île de Giens*  
- voir Giens (Presqu'île de)
- prêtre constitutionnel  
- 2 V 75
- prêtre déporté  
- 2 V 80
- prêtre étranger  
- 1 V 6, 6 V 80, 6 V 84, 7 V 16
- prêtre proscrit  
- 2 V 80
- prêtre réfractaire  
- 2 V 75
- PREYNAT (Michel)  
- prêtre : 1 V 25
- prière publique  
- 2 V 56
- prison  
- 5 V 29n., 7 V 7, 7 V 30

- PRIVAT  
- prêtre : 1 V 11
- procession  
- 2 V 59-63
- Propières*  
- 2 V 29, 5 V 37, 5 V 134, 6 V 96
- PROST (Clément)  
- prêtre : 1 V 25
- PROST (Pierre Benoît Joseph)  
- prêtre : 1 V 25
- Protestants  
- voir culte protestant
- PROTIÈRE (Pierre François)  
- prêtre : 1 V 25
- PROTON (Petrus)  
- prêtre : 1 V 25
- PRUDHOMME (Jean Claude)  
- prêtre : 1 V 25
- PUILLET (Jérôme)  
- prêtre : 1 V 25
- PUPIER  
- prêtre : 1 V 11
- PUPIER (Jean Claude)  
- prêtre : 1 V 25
- PUTET (Jean Antoine)  
- prêtre : 1 V 25
- PUTOD  
- prêtre : 1 V 11
- PUY (Jean Marie Louis)  
- prêtre : 1 V 25
- Puy-de-Dôme*  
- 6 V 103
- PUYROCHE (Alexandre)  
- pasteur : 7 V 7, 7 V 9, 8 V 17
- Q—
- quête  
- 2 V 50, 8 V 19
- QUIBLIER (Joseph)  
- prêtre : 1 V 25
- QUILLON  
- prêtre : 1 V 11
- Quincié*  
- 2 V 80n., 2 V 90, 5 V 37, 5 V 135,  
6 V 50
- Quincieux*  
- 2 V 60, 2 V 90, 5 V 37, 5 V 135
- R—
- rabbin  
- 7 V 26, 7 V 29-30
- RADIX (Jean François)  
- prêtre : 1 V 26
- RAFFIN  
- prêtre : 1 V 11, 1 V 41
- RAGEY (Clément Benoît)  
- prêtre : 1 V 26

- RAJAT (Joseph)  
- prêtre : 1 V 26
- RAJOT (Jean)  
- prêtre : 1 V 26
- RAMAGE (Joseph)  
- prêtre : 1 V 26
- RAMBAUD (Louis)  
- prêtre : 1 V 26
- RAMBOZ  
- 2 V 20n.
- Ranchal*  
- 2 V 90, 5 V 37, 5 V 135, 6 V 18,  
6 V 96, 6 V 99
- RANDON (Jean François)  
- prêtre : 1 V 26
- RAT (Antoine)  
- prêtre : 1 V 26
- RAVET (Joseph Pierre Victor)  
- prêtre : 1 V 26
- RAVICHON (Jean Antoine)  
- prêtre : 1 V 41
- RAVOT (Jean)  
- prêtre : 1 V 26
- RAVUT (Pierre Paul Emile)  
- prêtre : 1 V 26
- REBBÉ (Noël)  
- prêtre : 1 V 26
- REBOUT (Jean)  
- 6 V 49n.
- RECORBET (Pierre)  
- prêtre : 1 V 26
- recours comme d'abus  
- 2 V 55
- Regnié*  
- 2 V 29, 2 V 34, 2 V 74, 2 V 90,  
5 V 37, 5 V 136
- RÉGNIER  
- prêtre : 1 V 11
- REJOUY (Louis Guillaume)  
- prêtre : 1 V 26
- RELAVE (Jean Pierre)  
- prêtre : 1 V 26
- RELAVE (Pierre Louis)  
- prêtre : 1 V 26
- RELAVE (Pierre Maxime)  
- prêtre : 1 V 26
- reliques  
- 2 V 65
- Renaison (Loire)*  
- 6 V 62
- RENARD (Jean Marie Fernand)  
- prêtre : 1 V 26
- REPÉLIN-BERTINET (Geoffroy Marie)  
- prêtre : 1 V 26
- Replonges (Ain)*  
- 6 V 50
- RESSICAUD (Jean François)  
- prêtre : 1 V 26

- RÉVÉRAND (Jean)  
- prêtre : 1 V 26
- REVOIL  
- architecte diocésain : 3 V 2n.
- REVOL (Etienne)  
- prêtre : 1 V 26
- REVOL (Louis)  
- prêtre : 1 V 26
- REY (Désiré Jacques)  
- prêtre : 1 V 26
- REY (Etienne)  
- prêtre : 1 V 26
- REY (Laurent)  
- prêtre : 1 V 26
- REYMONDIER (Jean Marie)  
- prêtre : 1 V 26
- REYMONDON (Jean Baptiste)  
- prêtre : 1 V 26
- REYNARD (François Justin)  
- prêtre : 1 V 26
- REYNARD (Jean)  
- prêtre : 1 V 26
- REYNAUD (Claude)  
- prêtre : 1 V 26
- REYNAUD (Léonce)  
- inspecteur diocésain : 3 V 2
- RIBEYRON (Romain Claude Joseph)  
- prêtre : 1 V 26
- Ricamarie (La) (Loire)*  
- 6 V 62
- RICHARD (Jean Pierre)  
- prêtre : 1 V 26
- RICHARD (Joseph)  
- prêtre : 1 V 26
- RICHARD (Vital)  
- prêtre : 1 V 26
- RICHARDONE (Eugène)  
- prêtre : 1 V 26
- RICHE (Christophe Claude)  
- prêtre : 1 V 26
- RICHOUD  
- vicaire capitulaire : 1 V 4  
- vicaire général : 1 V 4
- RICOU (Louis Aimé)  
- prêtre : 1 V 26
- RIGAUD (Antoine)  
- prêtre : 1 V 11
- RIGAUD (Joseph)  
- prêtre : 1 V 26
- Rillieux-la-Pape*  
- 2 V 90, 6 V 50, 6 V 52
- RIMOS DE LA ROCHETTE (Pierre Romain Maxime)  
- prêtre : 1 V 11
- RIVAL  
- prêtre : 1 V 11



RIVAL (Pierre Henri)

- prêtre : 1 V 26

*Rive-de-Gier (Loire)*

- 6 V 50

*Riverie*

- 2 V 29, 5 V 37, 5 V 136, 6 V 57

RIVIÈRE

- prêtre : 1 V 26

RIVIÈRE (Claude Marie)

- prêtre : 1 V 26

RIVIÈRE (Claude Marie Barthélémy)

- prêtre : 1 V 26

RIVIÈRE (Francisque Marie Joseph)

- prêtre : 1 V 26

*Rivière (La)*

- voir Saint-Etienne

RIVOIRE (Jean Marie Luc Evariste)

- prêtre : 1 V 26

*Rivolet*

- 2 V 90, 5 V 136, 6 V 102

RIVORY (Jean Henri Joseph)

- prêtre : 1 V 26

*Roanne (Loire)*

- 6 V 50

ROBERT

- prêtre : 1 V 11, 1 V 26

ROBERT (Antoine Marie)

- prêtre : 1 V 26

ROBERT (Augustin)

- prêtre : 1 V 26

ROBERT (Charles)

- aumônier : 1 V 29

ROBERT (Etienne Victor)

- prêtre : 1 V 26, 1 V 47

ROBERT (Eugène Jean Baptiste)

- prêtre : 1 V 26

ROBERT (François Joseph Auguste)

- prêtre : 1 V 26

ROBERT (Jean)

- prêtre : 1 V 26

ROBERT (Jean Baptiste)

- prêtre : 1 V 26

ROBERT (Joannès)

- prêtre : 1 V 26

ROBERTY (Emile Jules Victor Louis)

- pasteur : 7 V 7

ROBIN

- prêtre : 1 V 11

ROCHE (Félix)

- prêtre : 1 V 26

*Roche (Loire)*

- 6 V 62, 6 V 66

*Roche-Chalais (La) (Dordogne)*

- 6 V 9

*Rochefort*

- voir Saint-Martin-en-Haut

- ROCHET (Jean Pierre)  
- prêtre : 1 V 26
- Rochetaillée (Loire)*  
- 6 V 62
- Rochetaillée-sur-Saône*  
- 2 V 29, 2 V 71, 5 V 37, 5 V 137
- ROCHETTE (Antoine)  
- prêtre : 1 V 26
- ROCHETTE (Auguste)  
- prêtre : 1 V 26
- ROCHETTE (Claude)  
- prêtre : 1 V 26
- ROLLIN  
- prêtre : 1 V 26
- ROLLIN (Alexis)  
- prêtre : 1 V 26
- Rome (Italie)*  
- 2 V 64
- Ronno*  
- 5 V 37, 5 V 137, 6 V 96
- Rontalon*  
- 5 V 137, 6 V 99
- RONZIER (Claude Marie)  
- prêtre : 1 V 26
- ROSE (André)  
- prêtre : 1 V 26
- ROSSAT  
- prêtre : 1 V 11  
- vicaire général : 1 V 4
- ROTAGNON (Pierre Antoine Joannès)  
- prêtre : 1 V 26
- Rothenbourg (Allemagne)*  
- 2 V 103
- ROUCHON (Denis Laurent)  
- prêtre : 1 V 26
- ROUÉ (Jean Baptiste)  
- prêtre : 1 V 26
- Rouen (Seine-Maritime)*  
- archevêque : 2 V 115
- ROULE (Pierre)  
- prêtre : 1 V 26
- ROULLET (André Marie)  
- prêtre : 1 V 26
- ROUPPERT (Paul Gustave Victor)  
- prêtre : 1 V 26
- ROUQUETTE (Marie Laurent Henri)  
- prêtre : 1 V 26
- ROUSSEL (Napoléon)  
- pasteur : 7 V 8
- ROUSSELON  
- 6 V 77
- ROUSSIER (François Benoît)  
- prêtre : 1 V 26
- ROUTIER (Pierre Emile)  
- prêtre : 1 V 11
- ROUX (Charles Frédéric)  
- prêtre : 1 V 26

ROUX (Jacques) - prêtre : 1 V 26	
ROUX (Jean Baptiste) - prêtre : 1 V 26	
ROUX (Jean François) - prêtre : 1 V 26	
ROUZIER (Claude Marie) - prêtre : 1 V 26	
ROY (François Henri) - prêtre : 1 V 26	
ROYER - prêtre : 1 V 11	
ROYER (François Régis Cyprien) - prêtre : 1 V 26	
ROZET - prêtre : 1 V 26	
ROZIER (Pierre) - chanoine : 1 V 5 - prêtre : 1 V 11, 1 V 65	
<i>Rozier-Côtes-d'Aurec (Loire)</i> - 6 V 62	
RUARD (Etienne Victor Marie) - prêtre : 1 V 26	
RUDOLPH (Hugues Ernest) - prêtre : 1 V 26, 1 V 47	
RUFFIN (Jean Claude Marie) - prêtre : 1 V 11	
RULLIÈRE (Paul Marie Auguste) - prêtre : 1 V 26	
	—S—
	SABATIER (Benoît Claudius) - prêtre : 1 V 27
	SACHET (Alphonse Marie Joseph) - prêtre : 1 V 27
	sacrement - 2 V 53
	sacrificateur - 7 V 37
	SAGE (Elisée) - prêtre : 1 V 27
	SAGE (Mathieu Germain) - prêtre : 1 V 11
	<i>Sain-Bel</i> - 2 V 59, 2 V 68, 2 V 91, 5 V 138, 7 V 23
	<i>Saint-Alban (Loire)</i> - 1 V 48
	<i>Saint-Andéol-le-Château</i> - 2 V 31, 5 V 37, 5 V 138, 6 V 62
	<i>Saint-André-d'Apchon (Loire)</i> - 6 V 62
	<i>Saint-André-la-Côte</i> - 2 V 30, 2 V 91, 5 V 37, 5 V 138

*Saint-Appolinaire*

- 2 V 30, 2 V 91, 5 V 37, 5 V 139,  
6 V 62, 6 V 102

*Saint-Barthélémy-Lestra (Loire)*

- 6 V 62

*Saint-Bois (Ain)*

- 2 V 3

*Saint-Bonnet-des-Bruyères*

- 2 V 30, 2 V 91, 5 V 37, 5 V 139

*Saint-Bonnet-le-Coureau (Loire)*

- 6 V 62

*Saint-Bonnet-le-Troncy*

- 2 V 30, 2 V 91, 5 V 139, 6 V 62,  
6 V 66, 6 V 102

*Saint-Brieuc (Côtes-d'Armor)*

- 2 V 103

*Saint-Chamond (Loire)*

- 6 V 51

*Saint-Christo-en-Jarez (Loire)*

- 2 V 17

*Saint-Christophe*

- 1 V 6, 5 V 38, 5 V 140

*Saint-Christophe-en-Brionnais (Saône-et-Loire)*

- 6 V 62

*Saint-Clair*

- voir Caluire et Cuire

*Saint-Clément-de-Vers*

- 1 V 63n., 2 V 30, 2 V 91, 3 V 34,  
5 V 38, 5 V 140

*Saint-Clément-les-Places*

- 1 V 48, 5 V 38, 5 V 141, 6 V 102

*Saint-Clément-sur-Valsonne*

- 2 V 30, 5 V 38, 5 V 141, 6 V 62

*Saint-Cyr-au-Mont-d'Or*

- 2 V 59, 2 V 68, 2 V 72-73, 2 V 91,  
5 V 142, 6 V 26, 6 V 62, 6 V 66,  
7 V 15

*Saint-Cyr-de-Favières (Loire)*

- 6 V 62

*Saint-Cyr-le-Chatoux*

- 2 V 30, 2 V 91, 5 V 38, 5 V 142

*Saint-Cyr-les-Vignes (Loire)*

- 6 V 62

*Saint-Cyr-sur-le-Rhône*

- 2 V 30, 2 V 91, 5 V 142

*Saint-Cyr-sur-Menthon (Ain)*

- 3 V 34

*Saint-Denis-sur-Coise (Loire)*

- 6 V 63

*Saint-Didier-au-Mont-d'Or*

- 2 V 30, 5 V 38, 5 V 143

*Saint-Didier-sous-Riverie*

- 2 V 30, 2 V 60, 2 V 91, 5 V 38,  
5 V 143, 6 V 51

*Saint-Didier-sur-Beaujeu*

- 2 V 30, 2 V 68, 2 V 91, 5 V 38,  
5 V 143, 6 V 102

*Saint-Didier-sur-Chalaronne (Ain)*

- 2 V 45

*Saint-Etienne (Loire)*

- 6 V 51, 6 V 63, 7 V 8-9
- La Rivière : 6 V 66

*Saint-Etienne-des-Oullières*

- 5 V 38, 5 V 144

*Saint-Etienne-la-Varenne*

- 2 V 30, 2 V 68, 2 V 72, 2 V 91,
- 5 V 144, 6 V 102

*Saint-Fons*

- 2 V 30, 2 V 34, 5 V 38, 5 V 145

*Saint-Forgeux*

- 2 V 91, 5 V 13n., 5 V 145,
- 6 V 51-52

*Saint-Genest-Lerpt (Loire)*

- 6 V 10

*Saint-Genis-l'Argentière*

- 2 V 5, 2 V 30, 2 V 70, 2 V 91,
- 5 V 38, 5 V 146, 6 V 63

*Saint-Genis-Laval*

- 2 V 7n., 2 V 8n., 2 V 30, 5 V 38,
- 5 V 71, 5 V 146, 6 V 9, 6 V 51
- Beaunant : 2 V 9, 2 V 30, 5 V 17,
- 5 V 38n., 5 V 71

*Saint-Genis-les-Ollières*

- 2 V 52, 2 V 91, 5 V 38, 5 V 146

*Saint-Georges-de-Reneins*

- 5 V 13n., 5 V 38, 5 V 147, 6 V 6

*Saint-Georges-en-Couzan (Loire)*

- 6 V 63

*Saint-Germain-au-Mont-d'Or*

- 2 V 52, 5 V 38, 5 V 147, 6 V 96

*Saint-Germain-de-Joux (Ain)*

- 2 V 45

*Saint-Germain-sur-l'Arbresle*

- 5 V 38, 5 V 148, 6 V 99, 7 V 23

*Saint-Haon-le-Châtel (Loire)*

- 6 V 63

*Saint-Igny-de-Vers*

- 2 V 51n., 2 V 30n., 2 V 91,
- 5 V 38, 5 V 148, 6 V 51

*Saint-Jacques-des-Arrets*

- 2 V 30, 2 V 91, 5 V 148, 6 V 91n.

*Saint-Jean-Bonnefonds (Loire)*

- 6 V 63

*Saint-Jean-d'Ardières*

- 5 V 38, 5 V 149, 6 V 38, 6 V 102

*Saint-Jean-de-Rive-de-Gier (Loire)*

- 2 V 31

*Saint-Jean-des-Vignes*

- 2 V 30

*Saint-Jean-de-Touslas*

- 5 V 38, 5 V 149

*Saint-Jean-la-Bussière*

- 2 V 80n., 5 V 38, 5 V 149

*Saint-Jean-la-Vêtre (Loire)*

- 6 V 63, 6 V 66

*Saint-Jean-le-Puy (Loire)*

- 6 V 66

- Saint-Jodard (Loire)*  
- écoles secondaires ecclésiastiques :  
1 V 30
- Saint-Julien*  
- 2 V 30, 5 V 150
- Saint-Julien-d'Oddes (Loire)*  
- 6 V 63
- Saint-Julien-sur-Bibost*  
- 2 V 70, 5 V 38, 5 V 150,  
6 V 51-52, 6 V 102
- Saint-Just-d'Avray*  
- 2 V 30, 2 V 91, 5 V 38, 5 V 150
- Saint-Just-en-Chevalet (Loire)*  
- 6 V 51-52
- Saint-Just-sur-Loire (Loire)*  
- 6 V 63
- Saint-Lager*  
- 2 V 31, 5 V 38, 5 V 151
- Saint-Laurent d'Agny*  
- 2 V 31, 2 V 52, 2 V 70, 2 V 91,  
5 V 38, 5 V 151, 6 V 51
- Saint-Laurent-de-Chamousset*  
- 2 V 8n., 2 V 70, 5 V 38, 5 V 152,  
6 V 51, 6 V 63, 6 V 99
- Saint-Laurent-de-Vaux*  
- 1 V 46, 5 V 152
- Saint-Laurent-d'Oingt*  
- 2 V 31, 2 V 71, 2 V 91, 5 V 38,  
5 V 152
- Saint-Laurent-en-Brionnais (Saône-et-Loire)*  
- 6 V 68n.
- Saint-Loup*  
- 2 V 29n., 2 V 31, 5 V 38, 5 V 153,  
6 V 63, 6 V 102
- Saint-Mamert*  
- 1 V 63n., 2 V 31, 2 V 91, 5 V 153
- Saint-Marcel-de-Félines (Loire)*  
- 6 V 63
- Saint-Marcel-l'Eclairé*  
- 2 V 31, 2 V 91, 5 V 153
- Saint-Marcellin (Loire)*  
- 6 V 63
- Saint-Martin-d'Estreaux (Loire)*  
- 6 V 63, 6 V 66
- Saint-Martin-de-Cornas*  
- 2 V 5, 2 V 31, 2 V 59, 2 V 70
- Saint-Martin-en-Beaujolais*  
- 1 V 55n.
- Saint-Martin-en-Coailleux (Loire)*  
- 6 V 9, 6 V 63
- Saint-Martin-en-Haut*  
- 2 V 31, 2 V 51n., 5 V 39, 5 V 154,  
6 V 71, 6 V 96  
- Rochefort : 2 V 5, 2 V 29, 2 V 31,  
5 V 39n.
- Saint-Martin-la-Plaine (Loire)*  
- 6 V 18

*Saint-Martin-la-Sauveté (Loire)*

- 6 V 63

*Saint-Maurice-sur-Dargoire*- 2 V 31, 2 V 70, 2 V 72, 2 V 91,  
5 V 39, 5 V 154, 6 V 63*Saint-Michel (Loire)*

- 6 V 63

*Saint-Nizier-d'Azergues*- 2 V 32, 2 V 51n., 2 V 91, 5 V 155,  
6 V 63, 6 V 96*Saint-Nizier-de-Fornas (Loire)*

- 6 V 63

*Saint-Paul-en-Jarez (Loire)*

- 6 V 64

*Saint-Pierre-de-Bœuf (Loire)*

- 6 V 64

*Saint-Pierre-la-Palud*- 2 V 32, 2 V 68, 2 V 70, 2 V 72,  
5 V 39, 5 V 155, 7 V 15*Saint-Pons (Hérault)*

- 6 V 64

*Saint-Pourçain (Allier)*

- 6 V 9

*Saint-Priest*

- 6 V 64

*Saint-Priest-en-Jarez (Loire)*

- 6 V 64

*Saint-Quentin (Isère)*

- 6 V 9

*Saint-Rambert (Loire)*

- 6 V 64

*Saint-Rambert-l'Île-Barbe*- 2 V 32, 2 V 53, 2 V 60, 2 V 70,  
2 V 91, 5 V 39, 5 V 155, 6 V 51,  
7 V 15*Saint-Romain-au-Mont-d'Or*

- 2 V 32, 2 V 91, 5 V 156

*Saint-Romain-d'Urfé (Loire)*

- 6 V 64

*Saint-Romain-de-Popey*- 2 V 32, 2 V 91, 5 V 39, 5 V 156,  
6 V 64, 6 V 66*Saint-Romain-en-Gal*

- 2 V 32, 2 V 91, 5 V 156

*Saint-Romain-en-Gier*- 2 V 5, 2 V 32, 2 V 91, 5 V 39,  
5 V 157*Saint-Romain-en-Jarez (Loire)*

- 6 V 64

*Saint-Romain-le-Puy (Loire)*

- 6 V 64

*Saint-Sauveur-en-Rue (Loire)*

- 6 V 21

*Saint-Sorlin*

- 2 V 5, 2 V 32, 5 V 157, 6 V 54

*Saint-Symphorien d'Ozon*

- 6 V 26

*Saint-Symphorien-de-Lay (Loire)*

- 6 V 51

*Saint-Symphorien-sur-Coise*

- 2 V 8n., 2 V 32, 5 V 39, 5 V 158,  
6 V 26, 6 V 51-52, 6 V 96,  
6 V 102

*Saint-Vérand*

- 5 V 158, 6 V 64

*Saint-Victor-sur-Rhins (Loire)*

- 6 V 64

*Saint-Vincent-de-Boisset (Loire)*

- 6 V 64

*Saint-Vincent-de-Reins*

- 2 V 91, 5 V 39, 5 V 158, 6 V 64,  
6 V 96

*Saint-Yan (Saône-et-Loire)*

- 6 V 64, 6 V 66

*Sainte-Catherine*

- 2 V 32, 5 V 39, 5 V 159, 6 V 65,  
6 V 96, 6 V 99

*Sainte-Colombe*

- 2 V 52, 5 V 39, 5 V 159, 6 V 65

*Sainte-Consoyce*

- 2 V 32, 5 V 12, 5 V 159, 6 V 57,  
7 V 15

*Sainte-Foy-l'Argentière*

- 1 V 6, 2 V 52, 2 V 70, 5 V 39,  
5 V 160, 6 V 65

*Sainte-Foy-lès-Lyon*

- 2 V 30n., 2 V 32, 5 V 35n.,  
5 V 39, 5 V 160, 6 V 51, 6 V 87

*Sainte-Paule*

- 2 V 80n., 2 V 91, 5 V 39, 5 V 160

*Salèles-d'Aude (Aude)*

- 6 V 65

## SALIGNAT (Jean Benoît)

- prêtre : 1 V 27

*Salins-les-Bains (Jura)*

- 6 V 51

## SALLES (Jean)

- prêtre : 1 V 27

*Salles*

- 2 V 59, 2 V 71, 2 V 91, 5 V 39,  
5 V 161

## SAMBARDIER (Charles)

- prêtre : 1 V 27

## SAMUEL (Joseph)

- prêtre : 1 V 27

## SANEROT (Stéphane Honoré)

- prêtre : 1 V 27

## SANLAVILLE (Charles)

- prêtre : 1 V 27

*Sarcey*

- 1 V 63n., 5 V 161

## SARNIN (Louis Joseph)

- prêtre : 1 V 27

## SARON (Augustin François Joseph)

- prêtre : 1 V 27

*Sarra (La)*

- 2 V 27

## SARRY (Emile André)

- prêtre : 1 V 27



SARTRE (Joseph Louis)

- prêtre : 1 V 27

*Sathonay*

- 6 V 51

SAUNIER (Jean Aimé Pierre)

- prêtre : 1 V 27

SAUVAGE (Auguste Jean Marie)

- prêtre : 1 V 27

*Sauvages (Les)*

- 1 V 6, 2 V 32, 5 V 39, 5 V 161,  
6 V 65, 6 V 82, 6 V 99  
- Notre-Dame-de-la-Roche : 2 V 64

SAUVIGNET (Jean Félix)

- prêtre : 1 V 27

SAUVIGNET (Jean Pierre)

- prêtre : 1 V 27

SAVATIER

- 3 V 33

SAVEY (Félicien Emile Marie)

- prêtre : 1 V 27

*Savigny*

- 5 V 39, 5 V 162

SCHIFFER

- 7 V 10

SCHLICK

- pasteur : 7 V 7

SCHMELZLE (Joseph)

- prêtre : 1 V 27

SCHULZ

- pasteur : 7 V 4

secours (voir aussi Bureau de bienfaisance)

- 1 V 58-63, 6 V 99, 6 V 104,  
7 V 10, 7 V 36, 8 V 5-18

SEIGNOL (François Eugène)

- prêtre : 1 V 27

SEIGNOL (Pierre Marie Laurent)

- prêtre : 1 V 27

*Seine (département)*

- 6 V 103

SELLIER

- prêtre : 1 V 27

Séminaire

- 2 V 85, 3 V 24-39  
- bourses : 1 V 69-73, 2 V 96n.  
- personnel : 1 V 30

séparation de l'Eglise et de l'Etat

- 2 V 80, 7 V 16, 8 V 1-4

sépulture

- 2 V 67-68, 5 V 26, 7 V 37

SERIN (Jean Marie)

- prêtre : 1 V 27

serment

- 2 V 76-79

SERRE (Louis Henri Antoine)

- aumônier : 1 V 29  
- prêtre : 1 V 27

- SERRES (de)  
- chanoine : 1 V 5
- SERRES (Marie Louis Antoine)  
- prêtre : 1 V 27
- SERREY (Alphonse Auguste)  
- prêtre : 1 V 27
- SERVANT  
- prêtre : 1 V 11
- SERVONNET (Pierre Paul)  
- chanoine : 1 V 5
- SEUX (Jean François)  
- prêtre : 1 V 27
- SÉVÈNE  
- pasteur : 7 V 4
- SIGNERIN  
- prêtre : 1 V 11
- SIGNERIN (Charles)  
- prêtre : 1 V 27
- SIMON (Antoine)  
- prêtre : 1 V 27
- SIMON (Guillaume)  
- prêtre : 1 V 27
- SIMON (Jean)  
- prêtre : 1 V 27
- SIMONE (Jean Antoine)  
- prêtre : 1 V 27
- Société de bienfaisance des israélites  
de Lyon  
- 7 V 31
- Société de patronage  
- 7 V 12
- Société mutuelle israélite de Lyon  
- 7 V 32
- Société philanthropique israélite du  
Rhône  
- 7 V 31
- SOCQUET (Laurent Marie)  
- prêtre : 1 V 27
- Soissons (Aisne)*  
- 2 V 103
- SOLEILLANT (Jacques Henri)  
- prêtre : 1 V 27
- Soleymieux (Loire)*  
- 6 V 65
- SOLLE (Jean Marie)  
- prêtre : 1 V 27
- Sorbier (Loire)*  
- 6 V 65
- SORLON (Ambroise Félicien)  
- prêtre : 1 V 27
- SORNAY (Jean Claude)  
- prêtre : 1 V 27
- Soucieu-en-Jarrest*  
- 5 V 162, 6 V 65
- SOULIER (François)  
- prêtre : 1 V 27
- SOULIER (Pierre)  
- prêtre : 1 V 27

*Sourcieux-les Mines*

- 2 V 91, 5 V 39, 5 V 163

*Sourcieux-sur-l'Arbresle*

- voir Sourcieux-les-Mines

## SOUVIGNET (Emile)

- prêtre : 1 V 27

## SOUVIGNET (Prosper Jean Marie)

- prêtre : 1 V 27

## SOUZY (Romain Georges)

- prêtre : 1 V 27

*Souzy*

- 2 V 32, 2 V 70, 2 V 91, 5 V 39,  
5 V 163, 6 V 57, 6 V 96

## STARON (Antoine)

- prêtre : 1 V 27

*Strasbourg (Bas-Rhin)*

- Directoire : 7 V 18

## SUBTIL (Jean Baptiste)

- prêtre : 1 V 11

## SUC (Joseph Albéric)

- prêtre : 1 V 27

## succursale

- 2 V 2-3, 2 V 5-7, 2 V 9-34

## SUCHET (François)

- prêtre : 1 V 27

*Sury-le-Comtal (Loire)*

- 6 V 65

## SYLVOZ (Louis Claude François)

- prêtre : 1 V 27

## synagogue

- 7 V 27-28

## —T—

## TACHON

- pasteur : 7 V 7

- prêtre : 1 V 27

## TACHON (François Eugène)

- prêtre : 1 V 27

*Taluyers*

- 2 V 33, 5 V 41, 5 V 164

## TAMAIN

- prêtre : 1 V 11

- supérieur de l'école secondaire  
ecclésiastique de Saint-Jodard :  
1 V 30

## TAMET

- prêtre : 1 V 11

## TAMIN (Marie Joseph)

- prêtre : 1 V 27

*Taponas*

- 2 V 33, 5 V 164, 6 V 75

*Tarare*

- 2 V 33, 2 V 51n., 2 V 62,  
2 V 71-72, 2 V 92, 5 V 40, 6 V 3,  
6 V 33, 6 V 51, 6 V 65, 7 V 15  
- asile de la Providence : 5 V 40n.  
- domaine de Frambaize : 5 V 40n.  
- domaine des Jacottes : 5 V 40n.  
- Saint-André : 5 V 165  
- Sainte-Madeleine : 5 V 165

TARCHET (Jean Baptiste)

- prêtre : 1 V 27

TARCHIER (Antoine Louis)

- prêtre : 1 V 27

TARDY (Claude Marie)

- prêtre : 1 V 27

TARDY (Jean Régis)

- prêtre : 1 V 27

TARDY (Nicolas)

- prêtre : 1 V 27

*Tassin-la-Demi-Lune*

- 2 V 23n., 2 V 33, 2 V 53, 5 V 41,  
6 V 51, 6 V 65, 6 V 102

- église de Grange Blanche :  
2 V 33n.

- La Demi-Lune : 5 V 91

- Tassin : 5 V 165

temple

- 7 V 3

TENANT (François)

- prêtre : 1 V 27

*Ternand*

- 2 V 33, 2 V 51n., 5 V 41, 5 V 166

TERRAILLON (Étienne François)

- prêtre : 1 V 27

TERRASSON (Jean Baptiste)

- prêtre : 1 V 27

*Theizé*

- 2 V 92, 5 V 41, 5 V 166

*Thel*

- 5 V 41, 5 V 167

THÉLISSON (Joseph)

- prêtre : 1 V 27

THÉOLEYRE (Pierre)

- prêtre : 1 V 27

THERME (Louis Antoine)

- prêtre : 1 V 27

THÉVENARD

- prêtre : 1 V 11

THÉVENARD (Jean Benoît)

- prêtre : 1 V 27

THÉVENET

- prêtre : 1 V 11

THÉVENET (Louis Pierre Rémy)

- prêtre : 1 V 27

THÉVENON (Jean Pierre)

- prêtre : 1 V 27

THÉVENOT (Arnaud)

- prêtre : 1 V 27

THIBAUDIER (Odon)

- vicaire général : 1 V 4

THILLIER (Claude)

- prêtre : 1 V 27

THINON (Paul Marie Joseph)

- prêtre : 1 V 27

THIOLLIÈRE (Jean François Régis)

- prêtre : 1 V 27

THIOLLIÈRE (Joseph Philibert)

- prêtre : 1 V 27

THIOLLIÈRE DU TREUIL

- chanoine : 1 V 5

THIVIN (Pierre Marie)

- prêtre : 1 V 27

*Thizy*

- 2 V 72, 2 V 92, 5 V 41, 5 V 67,  
6 V 51, 6 V 102

*Thoissey (Ain)*

- 2 V 45, 2 V 92

THOMAS (Petrus Marius)

- prêtre : 1 V 27

THOMÉ (Claude Hippolyte)

- prêtre : 1 V 27

*Thurins*

- 5 V 167, 6 V 51-52, 6 V 97-98,  
6 V 102

*Toulouse (Haute-Garonne)*

- 2 V 103

*Tour-de-Salvagny (La)*

- 5 V 41, 5 V 168, 6 V 65

*Tour-du-Pin (La) (Isère)*

- 6 V 9

TOURRET (André)

- prêtre : 1 V 27

*Tours (Indre-et-Loire)*

- archevêque : 2 V 101

TRABUCCO (Jules Etienne)

- prêtre : 1 V 27

*Trades*

- 2 V 33, 5 V 168

traitements

- 1 V 32-50, 1 V 55n., 2 V 94,  
2 V 96n., 2 V 98-100, 5 V 26,  
7 V 1, 7 V 9

TRAMBOUZE (Félix Marie)

- prêtre : 1 V 27

TRAVARD (Louis)

- prêtre : 1 V 27

TREILLE

- prêtre : 1 V 46

TREILLE (Claude)

- prêtre : 1 V 27

TRÉMOULHÉAC

- aumônier : 1 V 29

- prêtre : 1 V 27

trésorier

- 1 V 30, 1 V 66, 7 V 4, 7 V 18,  
7 V 36

*Trèves*

- 2 V 17n., 2 V 18, 2 V 33, 2 V 52,  
5 V 41, 5 V 169

*Trévoux (Ain)*

- 2 V 45

TRIOMPHE

- prêtre : 1 V 27

TRIOMPHE (Henri Georges)

- prêtre : 1 V 27

TRONCY (Etienne Marie)

- prêtre : 1 V 27

TRONCY (Joachim)

- prêtre : 1 V 27

TROTTEY (Jean Baptiste)

- prêtre : 1 V 27

TROUILLET (Ferdinand François Joseph)

- prêtre : 1 V 27

*Tupin-et-Semons*

- 2 V 33, 2 V 48, 5 V 169

TURQUAIS (Jean Georges Louis Stanislas)

- prêtre : 1 V 27

—U—

UNAL (Jean Marie)

- prêtre : 1 V 28

—V—

VACHER (Jean)

- prêtre : 1 V 28

VACHER (Jean François)

- prêtre : 1 V 28

VACHERET (Jean Félix)

- prêtre : 1 V 11

VACHON (François Joseph)

- prêtre : 1 V 28

VAGINAY (Joanny)

- prêtre : 1 V 28

*Vaise*

- voir Lyon

VALADIER

- prêtre : 1 V 11

VALARIN (Eugène Antoine)

- prêtre : 1 V 28

*Valence (Drôme)*

- 6 V 70, 6 V 72

VALENDRU (Noël Marie Joseph)

- prêtre : 1 V 28

VALETTE (Léon)

- prêtre : 1 V 28

VALLA (Jean François Marie)

- prêtre : 1 V 28

VALLET

- prêtre : 1 V 28

VALLETAZ (Joannès Edouard)

- prêtre : 1 V 28

VALORGE (Jean Ignace)

- prêtre : 1 V 28

*Valsonne*

- 1 V 48-49, 2 V 34, 2 V 60, 5 V 41,  
5 V 170, 6 V 65-66, 6 V 96

VANEL

- prêtre : 1 V 11

VANEL (Jean Baptiste)

- prêtre : 1 V 28

VARGOZ (Emile Antoine)

- prêtre : 1 V 28

*Vassieux*

- voir Caluire et Cuire

VASSOILLE (Jean)

- prêtre : 1 V 28

VAUDIER (Claude Marie)

- prêtre : 1 V 28

VAUDIER (Jean Marie)

- prêtre : 1 V 28

VAUDOYER

- inspecteur diocésain : 3 V 2

VAUDREMER

- architecte diocésain : 3 V 2n.

*Vaugneray*

- 2 V 8n., 2 V 34, 2 V 80n., 5 V 41,  
5 V 170, 6 V 57, 6 V 65, 6 V 102

*Vaulx-en-Velin*

- 2 V 4, 2 V 60, 5 V 170

VAUTHERIN (Benoît)

- prêtre : 1 V 28

*Vaux*

- 1 V 49, 2 V 28, 2 V 34, 2 V 73,  
5 V 41, 5 V 171, 6 V 18

*Vauxrenard*

- 5 V 171, 6 V 102

VEILLAS (Antoine)

- prêtre : 1 V 28

VEILLAS (Claude)

- prêtre : 1 V 28

VENET (Jean Baptiste)

- prêtre : 1 V 28

VENET (Joseph Marie)

- prêtre : 1 V 11

VENET (Pierre Marie)

- prêtre : 1 V 28

*Vénissieux*

- 2 V 4, 5 V 12, 5 V 171, 6 V 45  
- église du Moulin à Vent : 2 V 34  
- rue du Château : 6 V 45n.

VERCHERY (François Félix)

- prêtre : 1 V 28

VERCHERY (Mathieu)

- prêtre : 1 V 28

VERDET (Pierre)

- prêtre : 1 V 28

VERDIER

- prêtre : 1 V 11

VERDIER (Jean François)

- prêtre : 1 V 28

VERDIER (Jean Pierre)

- prêtre : 1 V 28

VERDOLIN

- administrateur du diocèse : 1 V 2

VERGNAIS (Alexis)

- prêtre : 1 V 28

- VÉRICEL (Joannès)  
- prêtre : 1 V 28
- VERMOREL (Jean Joseph)  
- prêtre : 1 V 28
- Vernaison*  
- 2 V 59, 2 V 70, 5 V 20n., 5 V 42,  
5 V 172, 6 V 65-66, 7 V 15  
- maison de retraite : 1 V 65-68
- VERNAY  
- prêtre : 1 V 11
- Vernay*  
- 2 V 34, 2 V 92, 5 V 172
- VERNET (Jean)  
- prêtre : 1 V 28
- VERNIER (Emile)  
- prêtre : 1 V 28
- VERNIER (Marie Joannès)  
- prêtre : 1 V 28
- VERNY (Thomas Jules)  
- prêtre : 1 V 28
- VÉROT (Joseph Marcellin)  
- prêtre : 1 V 28
- VERRIÈRE  
- prêtre : 1 V 11
- VERRIÈRES  
- prêtre : 1 V 11
- VERZIER (Jean Pierre)  
- prêtre : 1 V 28
- VERZIEUX (Jean Claude)  
- prêtre : 1 V 28
- Vesoul (Haute-Saône)*  
- 7 V 26
- Vesseaux (Ardèche)*  
- 6 V 65
- VETTARD (Thomas)  
- prêtre : 1 V 28
- VEYRE (Jean Pierre)  
- prêtre : 1 V 28
- VEYRET (Jean Louis Marie)  
- prêtre : 1 V 28
- VIAL  
- prêtre : 1 V 28
- VIAL (Claude François)  
- prêtre : 1 V 11
- VIAL (Etienne Marie)  
- prêtre : 1 V 28, 1 V 47
- VIAL (Jean Claude)  
- prêtre : 1 V 28
- VIAL (Jean Marie)  
- prêtre : 1 V 11
- VIAL (Julien)  
- prêtre : 1 V 28
- VIAL (Michel)  
- prêtre : 1 V 28
- VIAL (Pierre)  
- prêtre : 1 V 28



VIAL (Pierre Marie Christophe)

- prêtre : 1 V 28

VIALLE (Louis Hippolyte)

- prêtre : 1 V 28

VIALLON (Claude)

- prêtre : 1 V 28

VIANEY (Benoît Marie)

- prêtre : 1 V 28

vicaire

- 1 V 6-9, 1 V 12-28, 1 V 31,  
1 V 32n., 1 V 36, 1 V 38-41,  
1 V 49, 2 V 96n., 5 V 26, 8 V 18

vicaire capitulaire

- 1 V 4, 2 V 114

vicaire général

- 1 V 1, 1 V 4, 1 V 31, 1 V 34,  
1 V 37, 2 V 104, 2 V 114

vicariat

- 2 V 35-43

*Vienne (département)*

- 6 V 103

*Vienne (Isère)*

- 6 V 51

VIGNAL (Jean Claude)

- prêtre : 1 V 28

VIGNON

- prêtre : 1 V 11, 1 V 28

VIGNON (Etienne)

- prêtre : 1 V 28

VIGNON (Louis Marie Joseph)

- prêtre : 1 V 28

VILAINE (Ernest Pierre Marie)

- prêtre : 1 V 28

VILLARD (Claude Marie)

- prêtre : 1 V 28

VILLARD (Jean Etienne Marie)

- prêtre : 1 V 28

VILLARD (Pierre)

- prêtre : 1 V 28

*Ville (La)*

- voir Cours-la-Ville

*Villechenève*

- 2 V 92, 5 V 42, 5 V 173, 6 V 51

*Villefranche (Aveyron)*

- 6 V 11

*Villefranche-sur-Saône*

- 1 V 6, 2 V 60, 2 V 62, 2 V 68,  
2 V 78, 2 V 92, 5 V 42, 5 V 174,  
6 V 3, 6 V 6, 6 V 27, 6 V 33,  
6 V 65-66, 6 V 73, 6 V 102,  
7 V 15

- arrondissement : 1 V 34-36, 2 V 5,  
5 V 3, 5 V 15, 6 V 78, 8 V 2

VILLEMAGNE (Jean Marie)

- prêtre : 1 V 28

VILLEMAGNE (Joseph)

- prêtre : 1 V 28, 1 V 47

VILLEMAGNE (Pierre)

- prêtre : 1 V 28

VILLENEUVE (Jean Marie)

- prêtre : 1 V 28

*Villerest (Loire)*

- 6 V 65

*Villers (Loire)*

- 6 V 65

*Ville-sur-Jarnioux*

- 2 V 34, 2 V 52, 2 V 92, 5 V 42,  
5 V 173, 6 V 65

*Villeurbanne*

- 2 V 4, 2 V 60, 2 V 71, 5 V 42,  
5 V 175, 6 V 9, 6 V 22-23, 6 V 28,  
6 V 45, 6 V 78, 6 V 102, 7 V 17  
- église de Cusset : 2 V 34  
- fabrique de Cusset : 5 V 89  
- église des Charpennes : 2 V 34  
- fabrique des Charpennes : 5 V 80

*Villié-Morgon*

- 2 V 12n., 2 V 29n., 5 V 42,  
5 V 175  
- Les Buandons : 2 V 34

VINCENT

- prêtre : 1 V 11

VINCENT (Claude)

- prêtre : 1 V 28

VINCENT (Jean Guillaume)

- prêtre : 1 V 28

VINCENT (Jules Jean Baptiste)

- prêtre : 1 V 28

VINCENT (Pierre Antoine)

- prêtre : 1 V 28

VINDRIER (Jean Pierre Louis)

- prêtre : 1 V 28

VINDRY (Etienne Marie)

- vicaire général : 1 V 4

*Violay (Loire)*

- 6 V 52

VIOLLET-LE-DUC

- inspecteur diocésain : 3 V 2

VIOT (Claudius Benoît Louis)

- prêtre : 1 V 28

VIRICEL (Jean Etienne)

- prêtre : 1 V 28

VIRIEU (Henry Benoît)

- prêtre : 1 V 28

visite pastorale

- 1 V 50, 2 V 49

VOISIN (Hippolyte)

- prêtre : 1 V 28

*Vourles*

- 5 V 176, 6 V 11, 6 V 51

VOYANT (Joseph)

- prêtre : 1 V 28

VRAY (Jean Georges)

- prêtre : 1 V 28

## —W—

WARY (Jean Jacques)

- prêtre : 1 V 28

WEINBERG

- 7 V 10

WEINBERG (Jacques)

- rabbin : 7 V 29n., 7 V 30

*Wellington (Nouvelle-Zélande)*

- 6 V 87

*Westminster (Grande-Bretagne)*

- 2 V 103

## —Y—

YOULET (Alphonse Marie)

- prêtre : 1 V 28

*Yzeron*

- 2 V 34, 5 V 42, 5 V 176

## TABLE DE CONCORDANCE DES COTES

Ancienne cote	Nouvelle cote	Ancienne cote	Nouvelle cote
V 1 .....	1 V 6, 1 V 49, 1 V 51, 1 V 59, 2 V 2, 2 V 4, 2 V 48-49, 2 V 51, 2 V 54- 57, 2 V 66-67, 2 V 75, 2 V 79, 2 V 81-84, 2 V 103	V 16 .....	2 V 51-52, 2 V 58-59, 2 V 67, 2 V 71, 2 V 73, 2 V 87-88
V 2 .....	1 V 1, 1 V 2, 1 V 6, 1 V 32, 2 V 49, 2 V 67, 2 V 79, 2 V 83, 2 V 86, 2 V 89	V 17 .....	2 V 51, 2 V 58- 59, 2 V 65, 2 V 71, 2 V 89
V 3 .....	2 V 75-77	V 18 .....	2 V 49, 2 V 51- 52, 2 V 55, 2 V 58-59, 2 V 67, 2 V 71, 2 V 90
V 4 .....	1 V 3, 2 V 56-57	V 19 .....	2 V 51, 2 V 58- 59, 2 V 71, 2 V 91
V 5 .....	1 V 4, 1 V 5, 1 V 30	V 20 .....	2 V 104-113
V 6 .....	1 V 10-11	V 21 .....	2 V 104-113
V 7 .....	1 V 29	V 22 .....	2 V 104-113
V 8 .....	1 V 12-28	V 23 .....	2 V 104-113
V 9 .....	1 V 12-19	V 24 .....	2 V 101, 2 V 104-113
V 10 .....	1 V 20-28	V 25 .....	2 V 101-102, 2 V 114
V 10 Bis .....	2 V 79, 2 V 81, 2 V 83, 2 V 88	V 26 .....	2 V 2
V 11 .....	1 V 7-9	V 27 .....	2 V 5
V 12 .....	1 V 31, 1 V 42	V 28 .....	2 V 6
V 12 bis .....	1 V 31, 2 V 57	V 29 .....	2 V 7, 6 V 93-94
V 13 .....	2 V 55, 7 V 1	V 30 .....	2 V 8
V 14 .....	2 V 51-52, 2 V 58-65, 2 V 67-73	V 31 .....	2 V 9-11
V 15 .....	2 V 49, 2 V 52, 2 V 67, 2 V 71-72, 2 V 86	V 32 .....	2 V 12-13
		V 33 .....	2 V 14-15
		V 34 .....	2 V 16-17
		V 35 .....	2 V 18-24
		V 36 .....	2 V 18-24
		V 37 .....	2 V 18-24
		V 38 .....	2 V 25-26
		V 39 .....	2 V 27-28
		V 40 .....	2 V 29-31

Ancienne cote	Nouvelle cote	Ancienne cote	Nouvelle cote
V 41	.2 V 32	V 84	.5 V 37-38
V 42	.2 V 33	V 85	.5 V 38-39
V 43	.2 V 34	V 86	.5 V 39
V 44	.2 V 34	V 87	.5 V 40-41
V 45	.2 V 35	V 88	.5 V 41-42
V 46	.2 V 36-37	V 89	.5 V 64
V 47	.2 V 38-39	V 90	.5 V 65
V 48	.2 V 39-40	V 91	.5 V 66
V 49	.2 V 41	V 92	.5 V 67
V 50	.2 V 42	V 93	.5 V 69
V 51	.2 V 43	V 94	.5 V 71
V 52	.2 V 50, 5 V 1	V 95	.5 V 68
V 53	.5 V 2	V 96	.5 V 69
V 54	.5 V 3	V 97	.5 V 70
V 55	.5 V 4	V 98	.5 V 70
V 56	.5 V 5	V 99	.5 V 71-72
V 57	.5 V 6	V 100	.5 V 72
V 58	.5 V 7	V 101	.5 V 73
V 59	.5 V 8	V 102	.5 V 74-75
V 60	.5 V 9	V 103	.5 V 79
V 61	.5 V 10-11	V 104	.5 V 75-76
V 62	.5 V 12	V 105	.5 V 76-77
V 63	.5 V 13-14	V 106	.5 V 77-78
V 64	.5 V 15	V 107	.5 V 78, 5 V 80
V 65	.5 V 16	V 108	.5 V 80-81
V 66	.5 V 17	V 109	.5 V 81-82
V 67	.5 V 18	V 110	.5 V 82-83
V 68	.5 V 19-20	V 111	.5 V 83-84
V 69	.5 V 20-21	V 112	.5 V 83-85
V 70	.5 V 22	V 113	.5 V 85-86
V 71	.5 V 23	V 114	.5 V 86-87
V 72	.5 V 24	V 115	.5 V 87-88
V 73	.5 V 25	V 116	.5 V 88-89
V 74	.5 V 26-28	V 117	.5 V 89-90
V 75	.5 V 28-29	V 118	.5 V 90-91
V 76	.5 V 29-30	V 119	.5 V 91-92
V 77	.5 V 31	V 120	.5 V 93
V 78	.5 V 32	V 121	.5 V 92, 5 V 94
V 79	.5 V 33-34	V 122	.5 V 94-96
V 80	.5 V 27-28, .5 V 30, 5 V 32	V 123	.5 V 95-96
V 81	.5 V 35		
V 82	.5 V 36		
V 83	.5 V 36-37		

Ancienne cote	Nouvelle cote	Ancienne cote	Nouvelle cote
V 124	.5 V 96-97	V 168	.5 V 143-144
V 125	.5 V 98-100	V 169	.5 V 144, 5 V 160
V 126	.5 V 98-99	V 170	.5 V 145-146
V 127	.5 V 98, 5 V 100	V 171	.5 V 146-147
V 128	.5 V 101-102	V 172	.5 V 147-148
V 129	.5 V 102-103	V 173	.5 V 148-149
V 130	.5 V 103-104	V 174	.5 V 149-150
V 131	.5 V 104-105	V 175	.5 V 151-152
V 132	.5 V 105-106	V 176	.5 V 152-153
V 133	.5 V 106-107	V 177	.5 V 153-154
V 134	.5 V 108-109	V 178	.5 V 153, 5 V 155, 5 V 160
V 135	.5 V 109-110	V 179	.5 V 155-156
V 136	.5 V 110-111	V 180	.5 V 156-157
V 137	.5 V 112, 5 V 119	V 181	.5 V 157-158
V 138	.5 V 113-114	V 182	.5 V 164-165
V 139	.5 V 114-115	V 183	.5 V 165-166
V 140	.5 V 115-116	V 184	.5 V 167-168
V 141	.5 V 114, 5 V 116	V 185	.5 V 158, 5 V 161
V 142	.5 V 117-118	V 186	.5 V 161-162
V 143	.5 V 118-119	V 187	.5 V 163-164
V 144	.5 V 119-120	V 188	.5 V 168-169
V 145	.5 V 120	V 189	.5 V 170-171
V 146	.5 V 121	V 190	.5 V 171-172
V 147	.5 V 122	V 191	.5 V 170-172
V 148	.5 V 124	V 192	.5 V 173-174
V 149	.5 V 123	V 193	.5 V 174-175
V 150	.5 V 125	V 194	.5 V 175-176
V 151	.5 V 126	V 195	.7 V 13-14, .7 V 20-21
V 152	.5 V 127-128	V 196	.7 V 20-21
V 153	.5 V 128-129	V 197	.5 V 44-45
V 154	.5 V 129-130	V 198	.5 V 46
V 155	.5 V 130-131	V 199	.5 V 47-51, 7 V 36
V 156	.5 V 131-132	V 200	.2 V 95, 2 V 97, 5 V 52-55
V 157	.5 V 132-133	V 201	.5 V 56-60
V 158	.5 V 134	V 202-256	.2 Q : fonds des Domaines
V 159	.5 V 135	V 257	.6 V 1-2
V 160	.5 V 136	V 258	.6 V 46-47
V 161	.5 V 137	V 259	.6 V 48-49
V 162	.5 V 138	V 260	.6 V 49-50
V 163	.5 V 139	V 261	.6 V 50-51
V 164	.5 V 140-141	V 262	.6 V 57
V 165	.5 V 140-141, .5 V 159		
V 166	.5 V 142, 5 V 159		
V 167	.5 V 142-143		

Ancienne cote	Nouvelle cote	Ancienne cote	Nouvelle cote
V 263	6 V 58	V 284	2 V 93-94, 2 V 96
V 264	6 V 59-60	V 285	1 V 39-41, 4 V 1
V 265	6 V 60-61	V 286	1 V 59
V 266	6 V 61-62	V 287	1 V 65-67
V 267	6 V 62-63	V 288	1 V 68-69
V 268	6 V 63-64	V 289	1 V 60-62
V 269	6 V 65	V 290	1 V 62-63
V 270	6 V 17-20, 6 V 29, 6 V 37, 6 V 43, 6 V 75	V 291	1 V 63-64
V 271	6 V 30-33, 6 V 35, 6 V 45, 6 V 77	V 292	1 V 70-72
V 272	6 V 21-23, 6 V 67-68	V 293	1 V 72-73
V 273	6 V 24, 6 V 36, 6 V 38-41, 6 V 69, 6 V 74	V 294	Manquant
V 274	6 V 25-28, 6 V 70-73, 6 V 76	V 295	1 V 74
V 275	6 V 4-7, 6 V 10- 13, 6 V 86, 6 V 104	V 296	3 V 1-3
V 276	6 V 10, 6 V 14- 16, 6 V 104	V 297	3 V 4
V 276 / 2	6 V 78-81, 6 V 85	V 298	3 V 5
V 276 / 3	6 V 83-85	V 299	3 V 6
V 276 / 4	6 V 83, 6 V 85, 6 V 87	V 300	3 V 1, 3 V 10-11
V 276 / 5	6 V 3, 6 V 82, 6 V 88-90	V 301	3 V 12
V 277	1 V 52, 6 V 53-56	V 302	3 V 13
V 278	1 V 54-55	V 303	3 V 14-17
V 279	1 V 56-57	V 304	3 V 14-17
V 280	1 V 53	V 305	3 V 17
V 281	1 V 58	V 306	3 V 10, 3 V 18
V 282	1 V 6, 1 V 32, 1 V 38, 1 V 44- 46, 1 V 48-50	V 307	3 V 10, 3 V 18-19
V 283	1 V 33, 1 V 37- 38, 1 V 42, 1 V 43-44, 1 V 46-47, 1 V 50, 1 V 58	V 308	3 V 20-21
V 283 bis	1 V 34-36	V 309	3 V 20-22
		V 310	5 V 43
		V 311	3 V 24, 3 V 37
		V 312	3 V 26
		V 313	3 V 27-28
		V 314	3 V 28-29
		V 315	3 V 30
		V 316	3 V 31
		V 317	3 V 7
		V 318	3 V 8
		V 319	3 V 23
		V 320	3 V 9, 3 V 23, 3 V 25, 3 V 32- 34, 3 V 37
		V 321	3 V 35-36
		V 322	3 V 38, 3 V 39
		V 323-337	151 J (fonds du grand séminaire)
		V 338	7 V 2, 7 V 6, 7 V 15-16

Ancienne cote	Nouvelle cote	Ancienne cote	Nouvelle cote
V 339	7 V 3-4, 7 V 11-12, 7 V 15-16	Boite 57	6 V 92, 6 V 100-103
V 340	7 V 5, 7 V 7-10, 7 V 19, 7 V 24, 7 V 30	Boite 58	6 V 102
V 341	7 V 16	Boite 60	3 V 36, 8 V 8
V 342	7 V 17-19, 7 V 22	Boite 66	8 V 1-2
V 343	7 V 17	Boite 70	6 V 42, 6 V 101
V 344	7 V 23-24	Boite 71	6 V 3, 6 V 46, 6 V 49, 6 V 51, 6 V 97-98
V 345	7 V 25-26, 7 V 28, 7 V 37	Boite 72	6 V 3, 6 V 57-58
V 346	7 V 27-28, 7 V 31	Boite 73	6 V 3, 6 V 44
V 347	7 V 28-29, 7 V 34-37	Boite 74	6 V 3, 6 V 19
V 348	7 V 31-32	Boite 75	6 V 3, 6 V 31-33, 6 V 45
V 349	7 V 7, 7 V 28-30	Boite 76	6 V 3, 6 V 34-35
V 350	7 V 31	Boite 77	6 V 3, 6 V 39-41, 6 V 53
V 351	7 V 34-35	Boite 78	6 V 3, 6 V 38, 6 V 71
V 352	7 V 33	Boite 79	6 V 28
V 353	2 V 92, 8 V 19	92 W 316	2 V 7, 2 V 46-47
V 354	2 V 98-99, 8 V 6	104 W 633	3 V 6, 3 V 8, 3 V 12-13, 3 V 20-21, 3 V 31
V 355	8 V 1-3, 8 V 5, 8 V 7, 8 V 19	104 W 634	3 V 2, 3 V 14-17
V 356	8 V 5-6, 8 V 8	991 W 1	6 V 57, 6 V 66
V 357	8 V 5, 8 V 7-8	991 W 2	6 V 57, 6 V 66
V 358	8 V 9	991 W 20	6 V 52
V 359	8 V 4		
V 360	Manquant		
V 361-364	2 Q préfecture		
V 365	8 V 10-12		
V 366	8 V 12-13		
V 367	8 V 13-15		
V 368	8 V 15-16		
V 369	8 V 17		
V 370	8 V 17		
V 371	1 V 34-36, 8 V 18		
V 372	1 V 12-21		
V 373	1 V 21-28		
V 374	1 V 12-21		
V 375	1 V 21-28		
Boite 52	6 V 93-94		
Boite 53	6 V 95-96		
Boite 54	6 V 99		





## **TABLES**



## TABLES DES ILLUSTRATIONS

### Couverture

Procession à Saint-Laurent-de-Chamousset [fin XIX<sup>e</sup> siècle]. Plaque de verre noir et blanc d'Emmanuel Berger. (Archives départementales du Rhône).

### Planches hors texte

- Page 15 Carte du diocèse de Lyon dressée et gravée par Charles et Dramet en 1826. (Bibliothèque municipale de Lyon, fonds Coste).
- Page 81 Joseph Fesch (1763-1839), cardinal archevêque de Lyon. Huile sur toile par Appiani, Lyon. (Trésor de la cathédrale Saint-Jean, cliché Ch. Fiori, Archives départementales du Rhône).
- Page 123 Ex-voto représentant le sauvetage miraculeux de Pierre Guérin, tombé dans la Saône à demi gelée, hiver 1820. Gouache sur carton, Lyon. (Musée de Fourvière, Inv., ex-voto n° 21, cliché Ch. Fiori, Archives départementales du Rhône).
- Page 139 Funérailles de Monseigneur Coullié - Le clergé. Carte postale noir et blanc de L. Peilhon, édit. Givors. (Archives départementales du Rhône).
- Page 151 Portrait de Monseigneur Coullié, janvier 1863. Photographie de Pierre Petit, Paris. (Archives départementales du Rhône).
- Page 153 Plan de l'avant-projet de restauration de la façade sur le quai de l'archevêché de Lyon, dressé par Desjardins architecte du diocèse de Lyon le 28 janvier 1854. Calque couleur. (Archives départementales du Rhône, 3 V 13).

- Page 164 Francheville, école supérieure de théologie du grand séminaire de Lyon : la salle des exercices. Carte postale noir et blanc. (Archives départementales du Rhône).
- Page 164 Francheville, grand séminaire de Lyon. Carte postale noir et blanc. (Archives départementales du Rhône).
- Page 167 Eglise paroissiale de Pommiers : plan et élévation. Agence des Bâtiments de France, 269-78, tiré de *Département du Rhône, Préinventaire des monuments et richesses artistiques*, n° 17, Pommiers, 1988.
- Page 171 Eglise de Lozanne. Photographie de Delorme, l'Arbresle. Carte postale noir et blanc. (Archives départementales du Rhône).
- Page 187 Condrieu : orphelinat des soeurs franciscaines, reproduction tirée de *L'école primaire dans le Rhône (1815-1940)*, de Jean-François Martin et Marie-Françoise Rosset, Archives départementales du Rhône, 1997.
- Page 219 Temple israélite de Lyon, quai Tilsitt (2<sup>e</sup> arrondissement) : élévation de la façade principale, lithographie de Lebel d'après Abraham Hirsh, architecte, 1865, dans *revue générale d'architecture et des travaux publics*, 1865. Tiré de *Architecture des édifices culturels lyonnais au XIX<sup>e</sup> siècle, guide des sources*, par Céline Cadieu-Dumont, Archives municipales de Lyon, 1996.
- Page 219 Chapelle de la Confession d'Augsbourg de Lyon (6<sup>e</sup> arrondissement). Vue perspective par Clermont architecte, extrait de *la Semaine des Constructeurs*, 27 mai 1893. Tiré de *Architecture des édifices culturels lyonnais au XIX<sup>e</sup> siècle, guide des sources*, par Céline Cadieu-Dumont, Archives municipales de Lyon, 1996.
- Page 233 Couverture du *Progrès de Lyon* du jeudi 07 décembre 1905 annonçant le vote de la Séparation de l'Eglise et de l'Etat. (Archives départementales du Rhône)

## TABLE DES MATIÈRES

<b>Avant-propos .....</b>	<b>7</b>
<b>Introduction.....</b>	<b>9</b>
<b>Bibliographie indicative .....</b>	<b>29</b>
<b>Sources complémentaires .....</b>	<b>37</b>
<b>Répertoire .....</b>	<b>71</b>
<i>Plan de classement détaillé .....</i>	<i>73</i>
<i>Sous-série 1 V : Clergé catholique séculier .....</i>	<i>81</i>
Nominations et mutations.....	83
Traitements et indemnités .....	113
Pensions, secours et retraites.....	117
Bourses ecclésiastiques .....	120
<i>Sous-série 2 V : Organisation et police du culte catholique .....</i>	<i>123</i>
Généralités.....	125
Circonscriptions ecclésiastiques.....	125
Exercice et police du culte .....	136
Surveillance et esprit public .....	144
Comptabilité générale.....	149
Administration spirituelle du diocèse.....	150

<i>Sous-série 3 V : Immeubles et bâtiments diocésains.....</i>	<i>153</i>
Domaine diocésain .....	155
Siège métropolitain.....	157
Grand séminaire Saint-Irénée de Lyon.....	160
Petits séminaires .....	165
 <i>Sous-série 4 V : Immeubles et bâtiments paroissiaux.....</i>	 <i>167</i>
Immeubles et bâtiments paroissiaux .....	169
 <i>Sous-série 5 V : Fabriques .....</i>	 <i>171</i>
Administration générale .....	173
Personnel .....	173
Biens et revenus .....	174
Comptabilité .....	181
 <i>Sous-série 6 V : Clergé catholique régulier.....</i>	 <i>187</i>
Généralités.....	189
Taxe d'accroissement .....	189
Communautés d'hommes.....	190
Communautés de femmes .....	194
Fermeture des congrégations.....	211
Secours aux anciens congréganistes.....	218
 <i>Sous-série 7 V : Cultes non catholiques.....</i>	 <i>219</i>
Réglementation.....	221
Cultes protestants .....	221
Culte israélite.....	227
 <i>Sous-série 8 V : Associations cultuelles.....</i>	 <i>233</i>
Loi de séparation des Eglises et de l'Etat du 9 décembre 1905 ..	235
Pensions, allocations, secours après la Séparation.....	236
Exercice et police du culte après la Séparation .....	238

---

<b>Annexes .....</b>	<b>239</b>
<i>Liste des archevêques du diocèse de Lyon .....</i>	<i>241</i>
<i>Liste des prêtres du diocèse de Lyon (classement par ordre alphabétique des noms) .....</i>	<i>243</i>
<i>Liste des prêtres du diocèse de Lyon (classement par lieu d'exercice) ....</i> <i>.....</i>	<i>353</i>
<i>Liste des congrégations religieuses citées dans le répertoire.....</i>	<i>465</i>
<i>Liste des plans contenus dans la série V.....</i>	<i>467</i>
<i>Tableau géographique des noms de lieux cités dans l'index .....</i>	<i>477</i>
<i>Tableau méthodique des mots matières cités dans l'index.....</i>	<i>487</i>
<i>Index .....</i>	<i>491</i>
<i>Table de concordance des cotes .....</i>	<i>581</i>
<b>Tables.....</b>	<b>587</b>
<i>Table des illustrations.....</i>	<i>589</i>
<i>Table des matières .....</i>	<i>591</i>





---

Achevé d'imprimer  
par l'Imprimerie des Beaux-Arts  
TIXIER & Fils  
à Lyon  
D.L. trimestre 2001