



FOCUS 4/5

Une pépinière d'entreprises nouvelle génération





Innovation that excites

LES EXCLUSIVITÉS NISSAN



EXCLUSIVITÉ NISSAN

VOLUME ATYPIQUE.
BEAUCOUP DE PERSONNALITÉ.
ÉQUIPEMENTS HIGH TECH.
À PARTIR DE 169 €/MOIS⁽¹⁾

NISSAN JUKE

Le crossover personnalisable.
À partir de 169 €/mois⁽¹⁾ avec 1 500 € d'apport client⁽²⁾



EXCLUSIVITÉ NISSAN

VUE DÉGAGÉE.
PLEIN CENTRE-VILLE.
ÉQUIPEMENTS HIGH TECH.
À PARTIR DE 249 €/MOIS⁽²⁾

NISSAN QASHQAI

Le crossover urbain.
À partir de 249 €/mois⁽¹⁾ avec 2 000 € d'apport client⁽²⁾



EXCLUSIVITÉ NISSAN

À MI-CHEMIN ENTRE VILLE ET CAMPAGNE.
IDÉAL FAMILLE NOMBREUSE.
CONFORT GARANTI.
À PARTIR DE 299 €/MOIS⁽³⁾

NISSAN X-TRAIL

Le crossover de l'aventure en famille.
À partir de 299 €/mois⁽¹⁾ avec 2 000 € d'apport client⁽²⁾

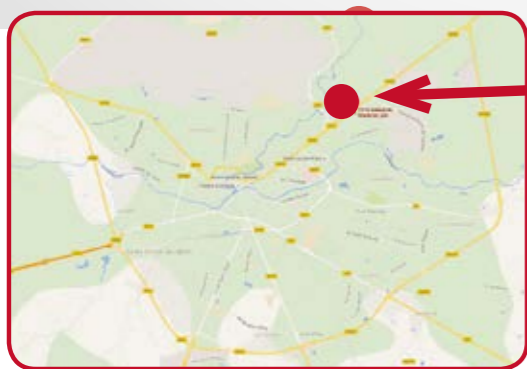

NISSAN MONT DE MARSAN

1116 Av du Maréchal Juin
40000 Mont de Marsan
Tél : 05 58 44 64 40

www.auto6440.fr

Nissan Anglet Dax Mt de Marsan

GRUPE
auto6440

DÉCOUVREZ NOS OFFRES SUR NISSAN.FR/OFFRES

YOU+ NISSAN
NOTRE PROMESSE, VOTRE EXPÉRIENCE.

- + Véhicule de remplacement gratuit.
- + Entretien Nissan au meilleur prix.
- + Assistance gratuite illimitée.
- + Diagnostic systématique offert.

Assistance 24h/24, 7j/7 au : 0805 11 22 33

Innovar autrement. **Dans cadre opérations d'entretien : conditions sur nissan.fr/promesse-client. (1) Exemple pour un Nissan JUKE Visia 1.6L 94 neuf en Location Longue Durée sur 49 mois, 40 000 km maximum, 48 loyers de 169 €⁽²⁾ après premier loyer de 3 444 € dont 1 500 € d'apport client et 1 944 € pris en charge par votre concessionnaire Nissan. Restitution du véhicule chez votre Concessionnaire en fin de contrat avec paiement des frais de remise en état standard et des kilomètres supplémentaires. Sous réserve d'acceptation sous réserve d'acceptation par la Diac : RCS Bobigny 702 002 221. **Modèle présenté** : Nissan JUKE N-Connecta DIG-T 115 avec option peinture métallisée, Pack extérieur Creative Line et Pack Techno, 48 loyers de 275 € après premier loyer de 4 308 € dont 1 500 € d'apport client et 2 808 € pris en charge par votre concessionnaire Nissan. (2) Exemple pour un Nissan QASHQAI Visia DIG-T 115 neuf en Location Longue Durée sur 49 mois, 40 000 km maximum, 48 loyers de 249 €⁽¹⁾ après premier loyer de 4 021 € dont 2 000 € d'apport client et 2 021 € pris en charge par votre concessionnaire Nissan. Restitution du véhicule chez votre Concessionnaire en fin de contrat avec paiement des frais de remise en état standard et des kilomètres supplémentaires sous réserve d'acceptation par la Diac : RCS Bobigny 702 002 221. **Modèle présenté** : Nissan QASHQAI Tekna DIG-T 115 avec options peinture métallisée et toit panoramique en verre, 48 loyers de 350 € après premier loyer de 4 707 € dont 2 000 € d'apport client et 2 707 € pris en charge par votre concessionnaire Nissan. (3) Exemple pour un Nissan X-TRAIL Visia DIG-T 163 neuf en Location Longue Durée sur 49 mois, 40 000 km maximum, 48 loyers de 299 €⁽¹⁾ après premier loyer de 4 039 € dont 2 000 € d'apport client et 2 039 € pris en charge par votre concessionnaire Nissan. Restitution du véhicule chez votre Concessionnaire en fin de contrat avec paiement des frais de remise en état standard et des kilomètres supplémentaires sous réserve d'acceptation par la Diac : RCS Bobigny 702 002 221. **Modèle présenté** : Nissan X-TRAIL Tekna DIG-T 163 avec options peinture métallisée, 48 loyers de 420 € après premier loyer de 4 644 € dont 2 000 € d'apport client et 2 644 € pris en charge par votre concessionnaire Nissan. Offres réservées aux particuliers, non cumulable avec d'autres offres, valable jusqu'au 30 juin 2016 chez les Concessionnaires NISSAN participants

- (1) Consommations gamme cycle mixte (l/100km) : 4,0 - 7,3. Émissions CO₂ (g/km) : 104 - 172.
- (2) Consommations gamme cycle mixte (l/100km) : 3,8 - 6,0. Émissions CO₂ (g/km) : 99 - 138.
- (3) Consommations gamme cycle mixte (l/100km) : 4,9 - 6,4. Émissions CO₂ (g/km) : 129 - 149

Publicité

SOMMAIRE



5 UNE PÉPINIÈRE D'ENTREPRISES NOUVELLE GÉNÉRATION

4 Le Conseil communautaire recomposé

6 Budget primitif 2016

8 Parc Naturel Urbain

■ Inauguration du site de Castets - Bougue

10 Éducation

- Tarifs restauration scolaire
- Rencontres inter-centres de loisirs



THÉÂTRE DE GASCOGNE SCÈNES DE MONT DE MARSAN Pôle + Molière + Pégly

11 Dossier LE THÉÂTRE DE GASCOGNE, 3 LIEUX POUR UN TERRITOIRE

16 La vie des communes

- 9 bibliothèques-médiathèques / un réseau
- Une bergerie courbe à Uchacq
- Nouvelle novellada à Saint-Perdon
- Plan lumières à Gaillères, Campet-Lamolère et Saint-Perdon

18 Social

- Mobilité et emploi
- Plan canicule

32 Culture

- Yann Queffelec à Saint-Perdon
- Marsan sur Scènes
- La fête des Rivières

34 L'agenda loisirs

ÉDITO



Avancer et partager

Notre territoire est toujours en mouvement et ce nouveau numéro de "m2m.ag" en fait l'illustration.

Stratégie économique au service de la création d'entreprises et de l'innovation avec le choix de créer le parc technologique "SO WATT!" pour lequel le lauréat de la pépinière d'entreprises vient d'être désigné. Stratégie de développement touristique avec l'ouverture d'un nouveau site aménagé du Parc Naturel Urbain, la motte féodale de Castets à Bougue. Stratégie de développement culturel avec la présentation du Théâtre de Gascogne, ses objectifs et la riche saison culturelle à venir.

Tout ceci n'a qu'un but, poursuivre la dynamique d'attractivité de Mont de Marsan et de l'agglomération.

L'animation estivale du territoire se prépare, participant aussi à ce développement territorial. Et la saison sera riche! Festival Arte Flamenco, concert de Black M aux arènes, bal et feu d'artifice du 14 juillet, fêtes de la Madeleine, Marsan sur Scènes durant tout le mois d'août qui se terminera par la fête des Rivières. Je tiens ici à remercier l'ensemble des services municipaux et communautaires pour leur totale implication, le Conseil départemental producteur d'Arte Flamenco, les associations et tous les bénévoles, ainsi que tous les partenaires publics ou privés qui participent à la réussite de ces événements.

À l'heure où j'écris ces lignes de nouveaux événements terroristes ont frappé notre pays, nous rappelant encore que le pire ennemi de l'Homme est l'Homme lui-même. Alors profitons de cet été pour vivre et surtout pour vivre ensemble des moments de partage, d'amitié, de solidarité. Sachons apprécier ces moments, sachons les faire aimer à tous ceux qui nous visiteront et sachons aussi exporter cette "philosophie" de vie partout où nous irons.

Bon été à tous!

Geneviève Darrieussecq,
Présidente de Mont de Marsan Agglo,
Maire de Mont de Marsan



m2m.ag # 5 Directrice de la publication: Geneviève Darrieussecq **Rédactrice en chef:** Anne-Marie Commenay **Rédaction:** Anne-Marie Commenay, Sylvie Deloubes, Auriane Houllier, Clémentine Lacoste, Pascal Larrazet, Sandrine Persillon, François Puyo **Publicité:** Baltazar (Contact: Corinne Dutin 06 47 05 63 09) **Conception graphique:** Monsieur Formydrable **Photographies:** Michel Dubau, B. Zebra, Éditions Guérin, Blaise Moulin, Harmony U, Nicolas Le Lièvre, Laura Moulié, Paul Soubiron, DR **Imprimeur:** Lacoste-Roque, imprimé sur papier PEFC (gestion forestière durable certifiée) avec des encres à base végétale **Distribution:** Adrexo et les agents de la Ville et de l'Agglo **Tirage:** 29 000 exemplaires **Dépôt légal:** Juin 2016 / ISSN / 2259-1249

m2m

Retrouvez l'actu de la Ville
de Mont de Marsan P. 19 > P. 31

C'est voté à l'Agglo

CONSEIL COMMUNAUTAIRE / 7 JUIN

Développement économique

- ✳ Attribution du marché de Maîtrise d'œuvre pour la construction d'une pépinière d'entreprises dans l'enceinte du Parc Technologique So Watt !
- ✳ Parc d'activités de Mamoura (Hapchot) – Cession de terrains à la SCI LESSIXX

Aménagement

- ✳ Réalisation de la 2^e tranche du Boulevard Nord à Mont de Marsan – Acquisition des terrains appartenant à l'État (Base Aérienne 118)
- ✳ Vote du projet de Programme Local de l'Habitat 2016-2022
- ✳ Approbation du Plan Local d'Urbanisme de Bretagne-de-Marsan

Éducation

- ✳ Projet Éducatif Territorial (PEdT) Communautaire
- ✳ Règlement intérieur des accueils périscolaires et extrascolaires communautaire et reprise en régie des activités de l'association Planète enfants
- ✳ Carte scolaire et périmètre scolaire pour les écoles de Mont de Marsan Agglo
- ✳ Création d'une Commission extracommunautaire d'instruction des demandes de dérogations scolaires

Politique de la Ville

- ✳ Nouveau Programme de Renouvellement Urbain – Approbation du protocole de préfiguration du volet Habitat et Cadre de vie du Contrat de Ville et programmation de l'appel à projets du Contrat de Ville
- Attribution des subventions de projets au titre de l'année 2016

Office de Tourisme, du Commerce et de l'Artisanat

- ✳ Approbation du Compte Administratif 2015
- ✳ Demande de classement de l'Office en première catégorie

Finances

- ✳ Budget principal

Un conseil communautaire recomposé

ASSEMBLÉE Conséquence des prochaines élections municipales de Lucbardez et Bargues, Mont de Marsan Agglo se doit de recomposer son Conseil communautaire. Explication

En raison de la démission de Robert Dueso-Mairal, maire de Lucbardez, de nouvelles élections municipales auront lieu les 19 et 26 juin. L'organisation de ce nouveau scrutin entraîne, de fait, la révision de la composition du Conseil communautaire de l'Agglo (détermination du nombre et de la répartition des sièges par commune membre). Le Conseil communautaire réuni, le 7 juin dernier, a émis un avis favorable sur le projet d'accord local approuvé par le Bureau des maires, qui porterait à 56 (62 aujourd'hui) le nombre de conseillers communautaires. Cet accord devra être approuvé par les conseils municipaux des 18 communes avant le 17 juillet 2016.

LES 3 PINCEAUX
Peinture Maisonnave

DU 20 AVRIL AU 30 JUIN
FAÇADE TOTALEMENT COORDONNÉE

LA TOTALE

www.maisonnave-peinture.fr • 05 58 46 57 58



▲ Côté parc, accessible depuis l'avenue de Canenx, l'entrée principale de la pépinière. Un parvis amène piétons, personnes à mobilité réduite et cyclistes au pied du bâtiment auquel on accède par un escalier extérieur.

▲ Ambiance intérieure. Les parois vitrées traversées par la lumière dévoilent une bambouseraie pour créer un décor végétal au rez-de-chaussée. Ce jardin-patio est une respiration organique au cœur du bâtiment.

SO WATT, un projet au service de la création d'entreprises

CONCOURS Les architectes Cachau (Pau) et Tarricq/Escoubet (Mont de Marsan) ont remporté le concours de maîtrise d'œuvre pour la nouvelle pépinière d'entreprises La Fabrik, au sein du parc technologique So Watt à Mont de Marsan. m2m.ag vous présente ce projet tout à la fois simple et spectaculaire.

Pour la construction d'une pépinière nouvelle génération (lire m2m.ag n°3), avec l'École Supérieure de Design comme future voisine, il fallait un bâtiment remarquable et urbain. Le projet des architectes Cachau et Tarricq/Escoubet a su séduire le jury composé d'élus de l'Agglo, de personnes qualifiées et d'architectes, puisqu'il a été sélectionné à l'unanimité, et dès le 1^{er} tour, parmi 4 dossiers retenus sur les 59 candidatures. Signal fort, le projet affirme la présence de la pépinière en entrée de ville. La verticalité de ses volumes en fait un bâtiment très identifiable et sa composition spatiale en "H" traduit son esprit d'ouverture et renforce sa vocation d'accueil. Ce lien avec la ville est également accentué par la création d'une passerelle horizontale entre l'avenue du Maréchal Juin et le premier étage de la pépinière, niveau de l'accueil et du hall d'exposition.

En chiffres :

14 bureaux
1 773 m²
dont 80 m² de coworking

2,31M€

Étude et chantier: 2 ans
Livraison: mi-2018



Le projet permet d'envisager la réalisation d'une extension de la pépinière à l'Ouest pour accueillir de futurs créateurs innovants. Dans un volume rectangulaire parallèle à l'aile Ouest, l'extension pourra être reliée au bâtiment par une galerie. ▲

Valoriser les entreprises innovantes

La première édition des "Victoires des Entrepreneurs landais", organisée par la CCI des Landes, en partenariat avec l'Agglo, aura lieu au Pôle, le jeudi 30 juin à partir de 18h30. Objectif : valoriser les entreprises de notre département et consacrer les performances des hommes et des femmes entrepreneurs de notre territoire.

7 catégories récompensées :

- ✳ Création d'entreprise
- ✳ Collectif d'entreprises
- ✳ Développement International
- ✳ "Business Innovative Design"
- ✳ Croissance de l'activité
- ✳ Développement durable
- ✳ Ressources Humaines et Formation

Plus d'infos sur www.landes.cci.fr

Un nouveau master à l'École de Design

ENSEIGNEMENT SUPÉRIEUR L'offre de formation de l'ESDL s'agrandit ! Dès la rentrée prochaine, elle proposera un tout nouveau master intitulé "Food Design et Arts de vivre".

Ce cursus en deux ans vise à former les étudiants au design associé à la gastronomie et à l'art de vivre avec des cours inédits sur le design graphique, produit, packaging ou encore d'espace. Le but est de répondre à une demande croissante d'accompagnement en création artistique par les entreprises d'agroalimentaires, gastronomiques ou encore touristiques. L'ESDL est la troisième école de France à obtenir le statut d'Établissement d'Enseignement Supérieur Consulaire. Ce nouveau statut lui assure de devenir une des écoles leaders du design avec une reconnaissance et des partenariats locaux et internationaux.

Plus d'infos sur : www.esdl.fr



▲ Lien avec la ville une passerelle horizontale relie l'avenue du Maréchal Juin et le premier étage, niveau de l'accueil et du hall d'exposition. Une terrasse en bois, qui devient terrasse de café, accentue son aspect convivial.



L'EXIGENCE AU SERVICE DE VOTRE CONSTRUCTION

Devenez propriétaire à partir de 790 €/mois*



Offrez-vous une maison avec 3 chambres et un garage pour 790 €/mois*

Contactez vos conseillers au 05 58 46 55 30

Agence MCA - Mont de Marsan 816-820 Av. Maréchal Foch

Retrouvez tous nos modèles sur : www.maisons-mca.fr



Budget primitif 2016, penser et agir différemment

PROJECTION Les dotations de l'État aux collectivités sont en chute libre. Avec 11 milliards de recettes en moins depuis 2014, les communes et intercommunalités peinent à bâtir leur budget. Hervé Bayard, chargé des finances et de la stratégie budgétaire nous présente celui de l'Agglo.



Avec une nouvelle baisse des dotations de l'État de près de 700 000 €, comment avez-vous construit le budget 2016 ?

Nous sommes dans un contexte compliqué où la baisse des dotations de l'État et la multiplication des normes et règles en tous genres nous obligent à penser et agir différemment. S'impose à nous de faire de choix. Le temps où nous pouvions presque tout faire, tout entreprendre, est révolu. Nos lignes directrices sont dès lors de trois ordres : Contenir nos charges de fonctionnement pour dégager suffisamment d'épargne afin de financer notre investissement. Nous avons l'obligation d'exploiter au maximum toutes les pistes d'économies. Tout ce qui n'est pas indispensable à la bonne marche de notre collectivité et à l'exercice plein et entier de ses missions est écarté.

"Maintenir notre capacité d'action pour assurer l'essor du territoire"

Pouvez-vous prendre un exemple ?

Avant tout, ces choix ont nécessité une connaissance parfaite des coûts de chaque service, de chaque opération. Un exemple: le désherbage - avec obligation de supprimer l'utilisation des pesticides - nous contraint à recourir à des méthodes bien plus coûteuses (eau bouillante, appareils à gaz...). Nous devons imaginer des périmètres et des interventions différenciées, sans baisse de qualité, ni moyen supplémentaire. Cela suppose d'acheter le strict nécessaire au meilleur prix (mieux définir les besoins, regrouper les marchés...).

Vos autres objectifs ?

Il nous faut maintenir un niveau d'investissement suffisant dont dépend le devenir de notre territoire. Aménager les espaces publics (place Saint-Roch) ou naturels (le parc naturel urbain), moderniser nos écoles (Programme de développement du numérique), impulser du développement économique (La Fabrik, voir p. 4 & 5), construire de nouveaux axes routiers (prolongement du bd Nord) participent à l'attractivité de notre bassin de vie et préparent l'avenir. En sachant que tous ces travaux créent de la richesse et des emplois dans les entreprises locales. Notre dernier objectif est de ne pas recourir de façon excessive et systématique à l'emprunt ou aux impôts locaux. Nous avons dû, cette année, procéder à un réajustement de nos recettes en usant de façon modérée du levier fiscal (entre 1 et 3 euros par ménage et par mois).

En matière d'endettement, nous nous sommes fixé des objectifs qui n'obèrent pas l'avenir, car notre dette génère des frais financiers qui alourdissent nos charges de fonctionnement que nous essayons de contenir. Vous l'avez compris: l'équation que nous avons à résoudre est complexe, mais l'implication des élus et fonctionnaires permet de faire face, de trouver les bonnes solutions et de faire les bons choix. La gestion d'un budget tel que celui de l'agglomération est un travail au quotidien mais qui s'inscrit dans la durée. Nous ne pouvons prendre des décisions aujourd'hui sans regarder les effets sur le long terme. C'est pourquoi nous nous sommes fixés des objectifs jusqu'en 2020 en matière d'épargne et d'endettement. Notre but est de maintenir notre capacité d'action pour continuer à assurer l'essor de notre territoire.

Comment l'Agglo finance-t-elle son budget ?

✖ **Les contributions de l'État: 5 M€**
L'État verse à l'agglomération une dotation globale de fonctionnement ainsi que des aides et compensations.

✖ **Les impôts et taxes: 30 M€**
dont 7 M€ de contribution économique territoriale payée par les entreprises de Mont de Marsan Agglo.

✖ **Le versement transports: 2,8 M€**
(exclusivement affecté au réseau de transports). Payé par les entreprises et les collectivités de plus de 9 salariés. Permet de développer le transport public.

✖ **Les partenaires: 3 M€**
L'Agglo sollicite des subventions auprès de différents partenaires pour certaines de ses actions: Région, Département, Union Européenne...

✖ **Les produits d'exploitation: 4,7 M€**
Abonnements à la saison culturelle, fourrière, cantines, centres de loisirs

✖ **L'emprunt: 8,8 M€**
Vient en complément des ressources propres de l'Agglomération pour le financement d'investissements lourds et de grands chantiers.

Dépenses de fonctionnement

Budget voté 40 M€

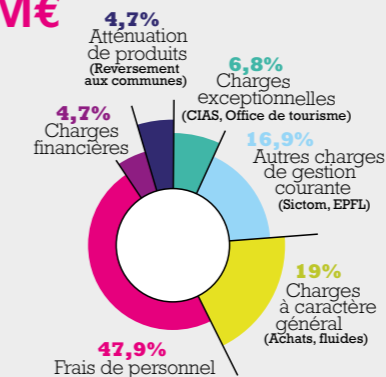

Recettes de fonctionnement

Budget voté 40 M€

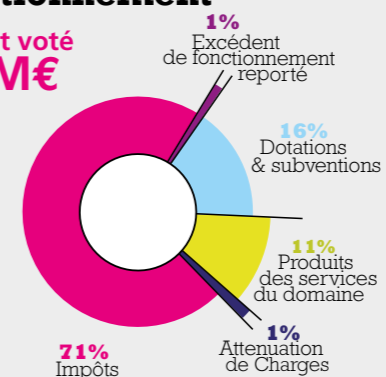

Budgets annexes

✖ **Transports 3,4 M€**
Réseau Tma, entretien abris-bus

✖ **Logement 1,4 M€**
Gestion, entretien et travaux des logements (hors programme de rénovation OPAH/RU, PIG)

✖ **Zones d'activités 7,4 M€**
Acquisitions et aménagements: nouvelles zones, réalisation de la pépinière d'entreprises La Fabrik

Dépenses d'équipement (Travaux) 11,5 M€

Somme dépensée par habitant en investissement 203 € (prévue en 2016)

Dépenses d'équipement (travaux) 11,5 M€

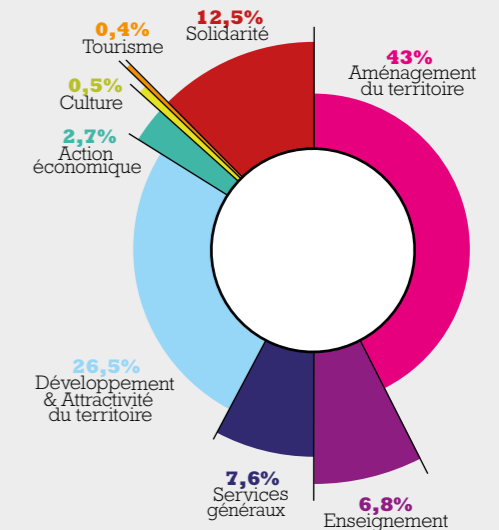

✖ **Développement et attractivité du territoire 3M€**

- Acquisitions foncières et travaux Boulevard Nord
- Fin travaux gare multimodale
- Soutien au Biome
- Parc Naturel Urbain: Site de Castets (cf. p.8 & 9) + Passe à poissons sur cascade de la Douze

✖ **Action économique 300 000 €**

- Participation à l'École de supérieure de Design
- Parc technologique
- Étude cybersécurité

✖ **Aménagements du territoire 4,9M€**

- Travaux d'accessibilité (PGD), déplacement
- Pistes cyclables
- Aménagement de bourg
- Programme de travaux annuel de voirie
- Acquisitions foncières

✖ **Solidarité 1,4M€**

- Aides en direction du parc locatif privé et social à travers les participations aux charges foncières, OPAH-RU, PIG

✖ **Culture 54 000 €**

- Équipements scéniques (Pôle culturel)

✖ **Tourisme 233 000 M€**

- Aménagement Office de tourisme

✖ **Services généraux 900 000 M€**

- Fonds de concours aux communes
- Équipement en matériel de voirie
- Mobilier et informatique des services
- Aménagement du Pôle technique
- Entretien divers du patrimoine

✖ **Enseignement 800 000 M€**

- Travaux et équipements numériques des écoles



▲ Fauchage raisonné... nature retrouvée!

Trèfles, menthe, lotier, myosotis... nos bords de route constituent un refuge précieux pour de nombreuses espèces animales et végétales. Pour beaucoup d'entre elles, il s'agit même de leur dernier refuge dans un environnement modifié par l'activité humaine. En instaurant de nouvelles pratiques, comme le fauchage raisonné, Mont de Marsan Agglo souhaite préserver le potentiel écologique de ces espaces tout en garantissant la sécurité et l'optimisation des coûts d'entretien (baisse significative de la consommation annuelle en carburant et donc des émissions de gaz à effet de serre). Engagée en 2014 dans une commune test, cette démarche du Plan Climat Énergie Territorial est désormais étendue à l'ensemble des communes de l'Agglomération.

Un nouveau site naturel se dévoile

Le site de Castets

DÉCOUVERTE Le plateau de Castets, comprimé entre deux cours d'eau, propose un relief naturel à partir duquel s'est construit un complexe fortifié au Moyen Âge.

Quatre mottes, simples levées de terre généralement surplombées de palissade, de tour, voire même d'un complexe fortifié, ont été recensées sur ce site. Faites de matériaux périssables, ces élévations ont seulement laissé des traces au sol. Laissez-vous guider par les panneaux et leurs illustrations pour imaginer ce lieu de vie fortifié au Moyen Âge. Ce paysage, autrefois dégagé car maîtrisé par l'homme, s'est refermé au fur et à mesure des années avec le développement d'une végétation forestière. Toutefois, on peut encore distinguer les effets de la main de l'homme.

Ouvrez les yeux et découvrez les nombreuses mottes, fossés, talus et chemins qui jalonnent ce lieu. D'autre part, des milieux naturels variés confèrent au site un intérêt écologique certain, en plus de sa richesse historique. Des espèces remarquables ont pu être inventoriées au coeur de la forêt qui s'est développée le long des deux cours d'eau. Chauve-souris, loutre d'Europe et autres insectes protégés pourront ainsi être observés par ceux qui savent se faire discrets.



AMBIANCE VERTE Après le site des Neuf Fontaines à Bostens l'année dernière, Mont de Marsan Agglo inaugure les aménagements réalisés sur un nouveau site du Parc Naturel Urbain du Marsan, celui de Castets à Bougue. Rendez-vous le 2 juillet prochain.

Comme les autres espaces du PNU, Castets répond au souhait de préserver la richesse naturelle de notre territoire tout en valorisant l'histoire du lieu. Projets qui revêtent aussi un volet détente/loisirs grâce à l'aménagement de parcours promenades avec des aires de pique-nique à destination des visiteurs locaux comme des touristes. Autre vocation de ces lieux, former les citoyens de demain en servant de média pédagogique (éducation à la préservation de l'environnement et connaissance de notre passé) pour les scolaires et le grand public.

1 site, 3 parcours

À l'entrée du site de Castets, une fois passée la passerelle qui enjambe le Ludon, une plateforme permet de parcourir une première motte castrale. Puis une aire de pique-nique à proximité de la fontaine, des points d'observation et des panneaux thématiques expliquant le fonctionnement du complexe de Castets à l'époque féodale ou présentant la nature environnante vous accompagnent tout au long de la découverte de cet espace naturel. Ce site historique paysager de Castets se dévoilera via trois circuits de durée différente (cf. carte et légende).



Programme du samedi 2 juillet

TOUT AU LONG DE LA JOURNÉE

- 10h/18h** Visite libre
- Animations médiévales proposées par l'association la Citadelle du Roq :**
- 10h15/17h45** Stand de jeu de quilles à l'entrée ①
- 10h15/16h15** Jeu pour les enfants à l'entrée et au stand situé au Nord ① ②
- 11h/17h15** Tir à l'arc au stand situé au Nord ④

LES RENDEZ-VOUS PONCTUELS

- 10h** Ouverture du site par la Citadelle du Roq ①
- 11h** Inauguration officielle ①
- 14h, 15h, 16h & 17h** Interventions de l'historienne Jeanne-Marie Fritz ② sur la plateforme de la petite motte
- 14h30, 15h30 & 16h30** Interventions de l'association Cistude Nature ③ sur le patrimoine naturel à la fontaine

Comment accéder au site ?

- À vélo** / Par la voie verte du Marsan et de l'Armagnac.
- À pied** / Depuis le parking du centre-bourg de Bougue, en prenant la direction de Villeneuve de Marsan. En empruntant les deux circuits pédestres départementaux traversant la commune.
- En voiture** / Depuis la D1 ou la D388. Stationner son véhicule sur le parking du centre-bourg puis rejoindre le site à pied en traversant la route départementale (5 mn).

Légende

- Point de vue
- Aire de pique-nique
- Parking
- Panneau d'information
- Plateforme
- Sentier principal
- Boucle courte: 45 mn
- Boucle moyenne: 1h30
- Boucle totale: 2h
- Sentier secondaire

Publicité

Une maison neuve facile à acheter

Une maison neuve bien à soi, moins chère que partout ailleurs, terrain et tous frais annexes compris.

Exemple de prix : **Maison avec garage, terrain environ 400m², tous frais annexes compris, livrée clés en main**

Prêt à Taux Zéro%

T3 141 341 € Prix à partir de : T4 153 045 €

LES CASTORS LANDAIS Les meilleurs prix - Tout compris.

6 place Saint Roch
MONT DE MARSAN
T. 05 58 75 05 85
lescastorslandais@orange.fr

www.parcnatureldumarsan.fr

Télex Forum des Associations de St Pierre du Mont - 20h30 ▶ 30/09 et 1/10 / Foire aux Plaisirs d'Automne / Organisée par les Forces Vives du Marsan / Centre Ville ▶ Du 4 au 9 juillet / Festival Arte Flamenco ▶ Du 4 au 17 juillet / Tournoi de tennis / Organisé par le Tennis Club de Pouydesseaux / Particularité du tournoi, une bodéga durant 6 soirs (les 8,9,13,14,15 et 16 juillet) où les bénévoles du club proposeront des repas servis sous chapiteaux à proximité des cours de tennis dans une ambiance conviviale ▶ 6 juillet, 14 septembre et 26 octobre / Retirer votre composteur gratuit en bois / Pour les communes de Mont de Marsan et Saint-Pierre-du-Mont / Sur le site du SICTOM du Marsan - 9h/13h30 ▶ Du 7 au 10 juillet / Fêtes locales / Benquet

Solidaires pour nos enfants



QUESTIONS À... Les tarifs de restauration scolaire et d'accueil périscolaire vont changer à la rentrée de septembre. Jean-Marie Esquié, vice-président de l'agglo, nous explique ce choix.

Pourquoi avoir décidé d'harmoniser l'offre et les tarifs ?

Principalement pour deux raisons. D'abord, les élus de la Communauté d'agglomération ont décidé de procéder à une harmonisation quand ils ont constaté la très forte disparité des tarifs entre les communes. Cette harmonisation sera effectuée progressivement entre 2016 et 2020. Ensuite, ils ont souhaité appliquer une tarification équitable, adaptée à la situation de chaque famille.

En quoi ces nouveaux tarifs sont-ils avantageux pour les familles les plus modestes ?

Pour les familles disposant des revenus les plus faibles, les tarifs des repas vont diminuer progressivement à partir de la rentrée 2016.

Comment est calculé le prix du repas pour chaque famille ?

Quotient familial	Tranche	Nouveaux tarifs repas hors Mont de Marsan	Nouveaux tarifs repas à Mont de Marsan	
			Écoles élémentaires	Écoles pré-élémentaires
inférieur à 144	1	2,00€	0,80€	0,60€
compris entre 144,01 et 330	2	2,00€	1,35€	1,35€
compris entre 330,01 et 580	3	2,75€	2,10€	2,10€
compris entre 580,01 et 980	4	2,95€	3,05€	3,05€
compris entre 980,01 et 1560	5	3,10€	3,65€	3,65€
supérieur à 1560,01	6	3,30€	4,15€	4,15€

Ces tarifs s'appliqueront dès la rentrée 2016

LES ÉTAPES DE CALCUL DU QUOTIENT FAMILIAL (méthode de la caf)

Quotient familial =

1/12^e des ressources imposables de l'année (- abattements sociaux) + prestations
Nombre de part

- ▶ **Étape 1 :** En fonction de son quotient familial, chaque famille est rattachée à une tranche. 6 tranches différentes ont été identifiées.
- ▶ **Étape 2 :** Un prix différent est appliqué pour chacune des tranches. Il s'accroît progressivement de la tranche 1 à la tranche 6.

Évolution prévisionnelle des tarifs entre 2016 et 2020

TRANCHE	Lissage de 2016 à 2020 sur 5 ans				
	2016/2017	2017/2018	2018/2019	2019/2020	2020/2021
1	2,00€	1,70€	1,30€	1,10€	0,80€
2	2,75€	2,60€	2,40€	2,25€	2,10€
3	2,95€	3,00€	3,05€	3,05€	3,05€
4	2,95€	3,20€	3,35€	3,50€	3,65€
5	3,10€	3,50€	3,70€	3,90€	4,15€

Tarifs hors inflation

Dans ce cas, qui prend en charge la différence ?

Chaque repas servi coûte 8,62€ (prix intégrant sa fabrication, son transport et son service). Ce prix n'est répercuté sur aucune famille du territoire : pour chaque repas, l'Agglo prend à sa charge entre 7,82€ et 4,47€, en fonction de la situation de chaque famille. L'effort est important, mais c'est le prix de la solidarité vis-à-vis de l'ensemble des enfants du territoire.

Pourquoi la tarification sera-t-elle différente pour les écoles de Mont de Marsan à la rentrée 2016 ?

Mont de Marsan est la seule commune qui pratiquait des tarifs différenciés maternelle/élémentaire, il s'agit donc d'un lissage progressif permettant d'arriver au tarif unique cible. Dès 2018, les écoles de Mont de Marsan auront toutes atteint la tarification prévue pour 2020.

Des rencontres inter-centres florissantes

CENTRES DE LOISIRS Mont de Marsan Agglo gère 9 centres de loisirs depuis un an au cours duquel des rencontres inter-centres ont vu le jour. Revue de détails de ces projets florissants.

Depuis le transfert de compétences des centres de loisirs des communes à Mont de Marsan Agglo au 1^{er} juillet 2015, de nombreuses rencontres ont déjà eu lieu entre les structures de Mont de Marsan (deux sites distincts à Nahuques et Lacaze), St-Pierre-du-Mont, St-Perdon, Uchacq-et-Parentis, St-Martin-d'Ony, St-Avit et Pouydesseaux, appelées rencontres inter-centres. Dès l'été 2015, une initiation autour du handball a réuni une centaine d'enfants des centres de loisirs à la Base de loisirs communautaire. Cette grande animation a marqué le départ de plusieurs autres rencontres inter-centres avec des activités communes aux différents accueils de loisirs : découverte ludique de jeux en bois, course d'orientation et initiation aux échasses, jeux d'observation en pleine nature, animations liées à la protection de l'environnement, jeux d'arènes...

Une offre de loisirs plus diversifiée

Ces différents moments ont également permis aux enfants de découvrir l'étendue géographique du territoire de l'agglo, souvent méconnue par les plus jeunes, sans compter de nombreux temps d'échanges y compris entre les enfants de maternelles et la visite des autres centres de loisirs.

Chaque équipe pédagogique a saisi l'opportunité de pouvoir travailler ensemble en mutualisant ses ressources matérielles et humaines qui sont rapidement devenus de nouveaux réflexes pour le nouveau service ALSH (Accueil de Loisirs Sans Hébergement).

Parmi les dernières rencontres inter-centres : l'atelier pédagogique sur les grenouilles mené par Cistude Nature et la visite de la chèvrerie pour les CE2-CM1 et CM2 de Saint-Perdon et Saint-Pierre-du-Mont le lundi 11 avril aux Neuf Fontaines à Bostens et, les mardi 19 et jeudi 21 avril à Saint-Perdon, le tournoi de volley-ball pour les 6-13 ans avec les centres de loisirs de Saint-Pierre-du-Mont, Uchacq-et-Parentis et Mont de Marsan.



3 LIEUX POUR UN TERRITOIRE

CULTURE La Ville de Mont de Marsan et son Agglomération ont décidé de rassembler sous une même dénomination les trois lieux de diffusion de spectacles du territoire : LE Pôle, LE Molière (nouveau nom du théâtre municipal) et LE Pégly. Pour gagner en visibilité et en cohérence, ils forment désormais le Théâtre de Gascogne.

Les Landes ne possèdent aucun lieu de production et de diffusion du spectacle vivant labellisé, conventionnés ou soutenus par le ministère de la Culture. Pour compenser ce vide, encore plus flagrant sur fond de nouvelle grande région Aquitaine-Limousin-Poitou Charente, l'Agglo a décidé d'agir. "Quelle place voulons-nous donner à nos théâtres aujourd'hui?", c'est la question que s'est posée Geneviève Darrieussecq, maire de Mont de Marsan et Présidente de Mont de Marsan Agglo, à l'origine de toute la démarche. La réponse est claire "Je souhaite un théâtre de proximité ouvert à tous les publics, qui soutienne les artistes, qui rapproche les créateurs des spectateurs, bref un lieu grand ouvert qui porte nos valeurs". C'est donc de cette volonté qu'est né le Théâtre de Gascogne.

Aujourd'hui, la culture est une composante majeure de notre développement local et le Théâtre de Gascogne a pour mission de contribuer au rayonnement artistique du

territoire et à sa promotion. Pour ce faire, il était nécessaire que le nom de cette entité soit en accord avec notre réalité géographique afin d'être plus fortement repérable dans le paysage culturel régional.

Une identité forte et locale

La Gascogne, par ses références historique, géographique, linguistique, naturelle et culturelle, répondait aux exigences. "En se déterminant "gascon" ce théâtre affirme une identité forte et ouverte qui assume son héritage traditionnel et s'ancre dans le présent tout en portant son regard vers l'avenir" explique Antoine Gariel, directeur du Théâtre de Gascogne.

De plus, le patrimoine culturel de la région demeure depuis toujours une source d'inspiration, autant pour le théâtre et la littérature (Edmond Rostand, Alexandre Dumas, Molière, Isabelle Loubère, Bernard Manciet etc) que pour la poésie et la musique (Jean Rameau, Francis Planté, Alain Sourigues ou encore André Minvielle).

Une nouvelle ligne artistique

Le Théâtre de Gascogne est né de cette ambition et, avec lui, 4 grandes missions qui détermineront son action pour les trois ans à venir : la diffusion de spectacles aussi bien locaux que nationaux dans le cadre d'une saison culturelle variée et accessible qui s'adresse à tous, l'accompagnement des artistes qui créent et ont besoin de lieux pour travailler, la recherche active de nouveaux spectateurs et enfin la promotion de cette identité gasconne qui fait notre singularité. "Le Théâtre de Gascogne, c'est chez nous et pour nous tous!" résume Geneviève Darrieussecq.

theatredegascogne.fr
(ancien marsancultures.fr)
f Théâtre de Gascogne



Les missions du Théâtre de Gascogne

PROJET MULTIPLE Trois lieux pour une stratégie ambitieuse: proposer une programmation variée et accessible, accompagner les artistes dans leur création, conquérir de nouveaux publics tout en fidélisant les habitués et promouvoir le territoire.

La diffusion de spectacles au sein d'une saison pluridisciplinaire

Le Théâtre de Gascogne souhaite maintenir et élargir la diversité de ses spectacles au sein d'une programmation pluridisciplinaire pour tous les publics, d'âges et de goûts différents. Théâtre, danse, cirque, humour, chanson, musique, jeune public, toutes les disciplines sont au menu. Le plus célèbre gascon du théâtre, Cyrano de Bergerac, sera à l'honneur, mais aussi Nadau, ou encore des créations qui prennent vie ici comme "Le dernier cèdre du Liban", pièce d'une jeune et brillante auteur-comédienne franco-iraniennne Aïda Ashgarzadeh qui sera artiste associée, ou encore "Into ze Landes", récit de voyage de Sébastien Laurier qui nous parlera des sources miraculeuses qui irriguent notre département. Le spectacle "Au-dessus de la mêlée" de Cédric Chapuis célébrera le 80^e anniversaire de Guy Boniface. Le festival de Jazz accueillera, quant à lui, l'inclassable Bernard Lubat... Mais loin de se limiter à la Gascogne, la saison fera la part belle à des artistes français tels Jacques Gamblin, Cali ou encore Marc Lavoine et s'ouvrira au monde avec des artistes brésiliens, allemands, suédois, américains, québécois ou même argentins!

L'aide à la création

Le Théâtre de Gascogne a pour ambition d'accompagner les artistes qui créent à travers une politique d'accueil et de résidences. Pour ce faire, il s'est doté d'une maison des artistes (cf. m2m.ag n°3) destinée à héberger les compagnies qui viennent créer chez nous. Ces résidences, souvent longues de plusieurs semaines, permettent de provoquer des rencontres avec les habitants et contribuent à faire découvrir l'agglomération aux artistes et développent ainsi l'attractivité du territoire.

Le développement des publics

Le taux de fréquentation de la saison culturelle ne cesse de grimper, mais il demeure important de conquérir de nouveaux publics. Pour cela, de nouvelles actions sont mises en place en direction des structures sociales, médicales, carcérales, des entreprises locales, des commerçants et établissements scolaires, des personnes âgées ou en situation de handicap, des familles et futurs enseignants: abonnements relais (parrainage), billets à tarif préférentiel, covoiturage, représentations "sorties en famille", renforcement du dispositif en direction des scolaires...

La promotion du territoire

Cette dernière mission concerne la responsabilité territoriale du Théâtre, qui doit contribuer à faire connaître et apprécier notre région avec l'appui et l'engagement d'un large ensemble d'acteurs locaux et la mise en place de nombreuses collaborations. Son ambition est également de fédérer les réseaux locaux et d'accompagner les très nombreuses initiatives culturelles existantes. Cette promotion passera aussi par des partenariats avec d'autres opérateurs régionaux qui œuvrent dans le champ artistique comme l'Opéra National de Bordeaux, des festivals, des scènes labellisées, des théâtres landais, etc.



LE Pôle

Le Pôle culturel du Marsan a vu le jour en 2009 sous la direction du cabinet d'architectes Cardete & Huet. L'objectif de création de ce lieu était de pouvoir accueillir toutes les formes de création artistiques comme la danse, les arts du cirque ou encore la musique en proposant une programmation éclectique. Lieu moderne et dynamique, il surprend par son architecture contemporaine et séduit par son originalité. En plus d'une salle de spectacle de 550 places, le Pôle dispose aussi d'une salle de création et d'espaces pédagogiques dédiés à l'enseignement musical et à la danse. Son hall d'accueil de 400m² et sa terrasse ouverte permettent d'accueillir de nombreux événements.

Des scènes adaptées à la diversité de la saison

HISTOIRE À l'occasion du lancement du Théâtre de Gascogne, un retour s'impose sur l'histoire des 3 scènes qui le composent...

LE Molière

Ce théâtre qui, jusqu'à peu, ne portait pas de nom fait partie de l'histoire de Mont de Marsan. Vieux de 186 ans, il fut construit entre 1829 et 1830, car la ville voulait se doter d'une salle de spectacle. Il a accueilli des artistes renommés, comme Edith Piaf, Annie Girardot, Michel Galabru ou Michèle Larroque.. Rénové en 2008, il peut accueillir 545 spectateurs dans un cadre épuré et raffiné. Baptisé le Molière en référence à la rue qui le jouxte, il accueille les spectacles programmés par la Ville, et est aussi mis à disposition des associations locales.



LE Pégly

Dans une ambiance "cabaret" intimiste, le Théâtre du Pégly dispose de 188 places pour accueillir ses spectateurs. La convivialité est l'essence même du lieu. Avant et après les spectacles, les moments d'échanges avec les artistes autour de la bodega permettent de créer un lien de partage unique.

Publicité

Automobile Club
Contrôle Technique

Voire contrôle technique à **57€***

*Tarif applicable sur un contrôle obligatoire complet sauf GPL.

SAINT PIERRE DU MONT
71, av. du corps Franc Pommies
Route de Bayonne
05 58 75 03 24
Rendez-vous en ligne sur www.autoclub40.fr

DEKRA

Télex

Du 29 juillet au 1^{er} août / **Fêtes locales** / Bretagne-de-Marsan ▶ 4 août / **Marchés des producteurs du pays** / Geloux - 18h/23h ▶ Du 18 au 21 août / **Musique à Bougue** / Récital de chant, piano et cythare, musique chinoise, musique de chambre, concert de jazz... ▶ Du 18 au 21 août / **Fêtes locales** / Gaillères ▶ 19 août / **Marchés des producteurs du pays** / Campagne - 18h/23h ▶ Du 26 au 28 août / **Fêtes locales** / Saint-Perdon ▶ Du 2 au 4 septembre / **Fêtes d'Automne** / Campagne ▶ Du 2 au 5 septembre / **Fêtes du quartier Saint-Jean-d'Août** à Mont de Marsan ▶ **Fêtes locales** / Laglorieuse / 12, 14 et 15 septembre / **Reprise des cours** (renforcement musculaire, pilates et zumba) / Asso Sport et Loisirs de Saint Perdon

THÉÂTRE DE GASCOGNE

SCÈNES DE MONT DE MARSAN

Pôle + Molière + Pégulé

LA SAISON EN UN CLIN D'ŒIL

VIRGINIE HOCQ
Sur le fil
LE MOULIERE
SAM 3 DEC 20H30

LES FAUX BRITISH
Théâtre
LE MOULIERE
MER 25 JAN 20H30

CE QUE LE DJAZZ FAIT À MA DJAMBE
Gamblin De Wilde
LE MOULIERE
LUN 13 FEV 20H30

OPÉRA NATIONAL DE BORDEAUX
Ballet, 4 tendances
LE PÔLE
MAR 11 AVRIL 20H30

LE POISSON BELGE
De Léonore Confino
LE MOULIERE
MAR 6 DEC 20H30

MUSIQUE DES FORCES AÉRIENNES
Concert
LE PÔLE
VEN 27 JAN 20H30

INTO ZE LANDES
Théâtre
LE PÉGLÉ
MAR 14 FEV 20H30

CALI
Nouvel album
LE MOULIERE
VEN 14 AVRIL 20H30

NADAU
Chanson
LE PÔLE
VEN 9 DEC 20H30

LE RIRE DE LA BALEINE
Danse
LE PÉGLÉ
MAR 31 JAN 20H30

LES VIBRANTS
Théâtre, Aïda Asgharzadeh
LE MOULIERE
VEN 17 FEV 20H30

CYRANO DE BERGERAC
D'Edmond Rostand
LE PÔLE
VEN 5 MAI 20H30

OPERA PASTILLE 2
Humour musical
LE MOULIERE
MAR 13 DEC 20H30

BIGRE
Théâtre visuel
LE PÔLE
SAM 4 FEV 18H30

AU-DESSUS DE LA MÊLÉE
Théâtre
LE PÔLE
LUN 6 MARS 20H30

LA PETITE SIRÈNE
Conte musical et visuel
LE PÉGLÉ
DIM 14 MAI 16H

TRACES
Cirque, Les 7 doigts de la main
LE PÔLE
DIM 9 OCT 18H30

LE DERNIER CÈDRE DU LIBAN
Théâtre, Aïda Asgharzadeh
LE PÉGLÉ
VEN 18 NOV 20H30

CHOEUR DE L'ONB
CONCERT DE NOEL
LE PÔLE
SAM 17 DEC 18H30

SALUT SALON
Humour musical
LE PÔLE
DIM 5 FEV 18H30

ELLES S'APPELAIENT PHÈDRE
D'après Jean Racine
LE PÉGLÉ
VEN 10 MARS 20H30

MEC!
Théâtre
LE MOULIERE
MER 7 JUIN 20H30

MUSIQUE ENJOUÉE
Le retour du chef d'orchestre Audinovski
LE PÉGLÉ
MAR 11 OCT 19H

DANS LA PEAU DE CYRANO
Théâtre
LE PÉGLÉ
MAR 22 NOV 19H

CARTE BLANCHE A KWAL
CAFÉMUSIC'
LES LIENS
Concert - VEN 6 JAN 20H30
CHRONIQUES DES BOUTS DU MONDE
Conte - SAM 7 JAN 20H30

THOMAS ENHCO
Feathers
LE PÔLE
MAR 7 FEV 20H30

¿ QUE VOLA ?
Rumba - Jazz
LE MOULIERE
SAM 18 MARS 20H30

FACILITÉ ET LIBERTÉ
D'ABONNEMENT
TOUS LIEUX DE SPECTACLES CONFONDUS
À PARTIR DE 4 SPECTACLES POUR LES ADULTES
3 SPECTACLES POUR LE JEUNE PUBLIC

CARROUSEL DES MOUTONS
Cirque visuel & musical
LE PÔLE
DIM 16 OCT 16H

MAMAN BALEINE
Conte musical
LE PÔLE
VEN 25 NOV 18H

RIEN NE SE PERD
Théâtre
LE MOULIERE
VEN 13 JAN 20H30

PAUL LAY
Billie Holiday, l'immortelle voix du jazz
LE PÔLE
MER 8 FEV 20H30

LÉO
Inclassable
LE PÔLE
DIM 19 MARS 18H30

16 JUIN > 25 AOÛT
Période réservée aux abonnements (courrier uniquement / Bulletin téléchargeable sur theatredegascogne.fr)

FLAVIA COELHO
Sonho Real
LE MOULIERE
MER 19 OCT 20H30

GULLIVER ET FILS
D'après l'œuvre de Jonathan Swift
LE MOULIERE
DIM 27 NOV 16H

MOUSQUETAIRES DU ROI
Orchestre symphonique de Gironde
LE PÔLE
JEU 19 JAN 19H

LA BOÎTE DE JAZZ
Orchestre symphonique de Gironde
LE PÔLE
JEU 9 FEV 19H

GASPARD PROUST
Humour
LE MOULIERE
MER 22 MARS 20H30

1^{ER} SEPTEMBRE
Ouverture des abonnements à la Boutique Culture (sur place)

BLOND AND BLOND AND BLOND
Homâj à la chanson française
LE MOULIERE
VEN 4 NOV 20H30

DES SOURIS ET DES HOMMES
De John Steinbeck
LE PÔLE
MAR 29 NOV 20H30

LAS HERMANAS CARONNI
Musique du monde, Navega Mundos
LE PÉGLÉ
VEN 20 JAN 20H30

BIG BAND CÔTE SUD MARACA
Concert / À Bayonne
LE PÔLE
VEN 10 FEV 20H30

ALAIN SOURIGUES
« C'est pas grave... »
LE MOULIERE
VEN 24 MARS 20H30

5 SEPTEMBRE
Ouverture de la billetterie individuelle (Boutique culture et theatredegascogne.fr)

RÉPERTOIRE#1
Hip-hop, Mourad Merzouki
LE PÔLE
JEU 10 NOV 20H30

SOIRÉE IONESCO
Théâtre
LE MOULIERE
JEU 1 DEC 20H30

THE HYÈNES
Au vent mauvais
LE PÔLE
SAM 21 JAN 20H30

BERNARD LUBAT
L'Amusicien d'Uz
LE PÔLE
SAM 11 FEV 20H30

CIRCUS INCOGNITUS
Cirque
LE PÔLE
DIM 2 AVRIL 16H

BOUTIQUE CULTURE
Galerie de l'Office de tourisme
Place Charles-de-Gaulle
40000 Mont de Marsan
05 58 76 18 74
boutique.culture@montdemarsan.fr

+ d'infos sur theatredegascogne.fr
f Théâtre de Gascogne

Un réseau de lecture publique dynamique

BIBLIOTHÈQUES La Médiathèque communautaire de Mont de Marsan est l'opérateur central du réseau de bibliothèques de l'agglo. Son accompagnement concerne aussi bien les contenus et les projets que l'aspect administratif et financier.

Depuis 2012 et l'ouverture de la Médiathèque de Mont de Marsan Agglo, toutes les bibliothèques du territoire fonctionnent en réseau intercommunal. Cela signifie, pour les bibliothèques du réseau, que l'acquisition des collections est mutualisée au niveau de la Médiathèque centrale qui assure également la gestion des budgets et des commandes. Pour l'utilisateur, les avantages du fonctionnement en réseau sont nombreux :

- ✦ une base unique de lecteurs inscrits pour emprunter dans l'ensemble du réseau
- ✦ un catalogue informatique commun "Koha" disponible de chez soi via Internet
- ✦ une manifestation autour du livre et de la lecture "Le Coup de Cœur des Lecteurs du Marsan"
- ✦ l'accès à une offre de lecture et à des services de proximité sur tout le territoire (cf. carte).

Le Pôle Jeunesse de la Médiathèque de Mont de Marsan Agglo accompagne également la mise en œuvre des temps d'activités péri-scolaires (TAP) : mise à disposition de matériel d'animation et conseils pour le montage de projets.

Un accompagnement fort

De 2012 à aujourd'hui, des dotations financières importantes ont permis de rééquilibrer l'offre de lecture publique dans l'ensemble du territoire. À ce titre, Mont de Marsan Agglo finance les acquisitions documentaires des bibliothèques communales, à hauteur de 1,25€ par habitant, 50% du coût des animations, à hauteur de 0,75€ par habitant et 25% des charges de personnel.

Dans vos bibliothèques, un même service de qualité est proposé aux usagers avec l'accès à des collections sur différents supports, des conseils de lecture, le prêt de documents... Et tout au long de l'année, des initiations informatiques et des animations de proximité pour tous. Au plaisir de vous y retrouver !



Delphine Salembier,
Vice-présidente
de Mont de Marsan Agglo
en charge de la Culture

"Le projet de développement de la Lecture Publique dans tout le territoire se concrétise par le Réseau Intercommunal fort de ses 8 bibliothèques-médiathèques communales et de la Médiathèque centrale. Cette dernière rassemble les structures et les idées pour les faire vivre et évoluer, sans toutefois dénaturer les actions menées par les bibliothèques des communes de l'Agglo. Depuis 2012, Mont de Marsan Agglo accorde aux bibliothèques communales des dotations afin de maintenir la gratuité et l'accès à la culture pour tous, mais aussi favoriser l'intégration sociale par le biais de la lecture et des animations qui s'y associent."

Plus d'infos : lamediathequedumarsan.fr

10 lieux d'accueil sur le territoire

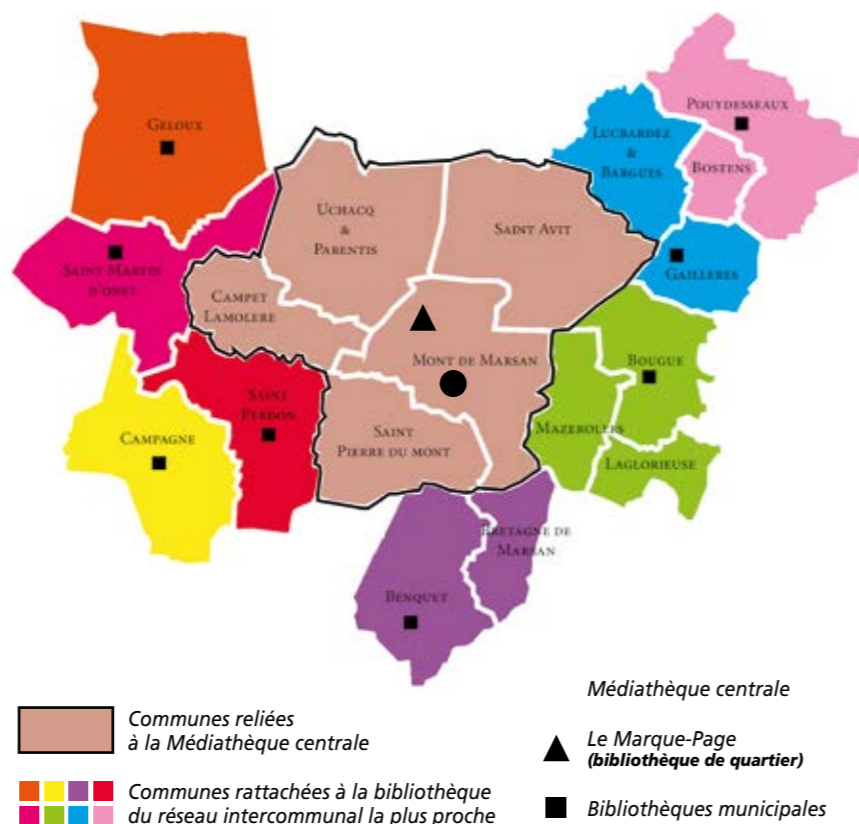

Saint-Perdon rime avec Plumaçon

FÊTES Saint-Perdon organise dans le cadre des fêtes patronales sa quatrième novillada concours qui se déroulera le 28 août 2016 à 17h30 aux arènes du Plumaçon de Mont de Marsan.

Toujours fidèle à sa ligne directrice quant à la présentation de ganaderias de renom, "oubliées", ou méconnues, le tout en favorisant une variété d'encastes, La Peña La Muleta propose donc pour son cartel 2016 les élevages :

- ✦ Pinto Barreiros : origine Pinto Barreiros (Gamero Civico- Conde de la Corte)
- ✦ Murteira Grave : origine Gamero Civico, Nuñez y Tamaron/Mora Figueroa
- ✦ Miguel Zaballos : origine Marques de Saltillo
- ✦ Pedraza de Yeltes : origine Aldeanueva (El Pilar)
- ✦ Coquilla de Sanchez Arjona : origine Coquilla
- ✦ Aurelio Hernando : origine Veragua par Duc de Osuna

Toutes les informations (y compris les toreros) sur www.lamuleta.net et sur Facebook : Peña La Muleta Saint Perdon-40
Réservations-Renseignements : 06 43 33 12 19 / pena.lamuleta@orange.fr

Éclairer moins, éclairer mieux

PLAN LUMIÈRES À Gaillères, Campet-Lamolère et Saint-Perdon, les municipalités rendent leur éclairage public encore plus efficace. Comment ? Pourquoi ? On vous éclaire sur la question...

30 à 40% d'énergie peuvent être économisés en modernisant l'éclairage public et privé (source EDF/Ademe). Agir sur l'éclairage public, c'est diminuer la pollution lumineuse et protéger les écosystèmes (flore, animaux diurnes...) tout en baissant sa facture énergétique. Pour y parvenir, il faut limiter la durée de l'éclairage, ou l'éteindre après une certaine heure tardive, ainsi que renouveler le mobilier urbain. Car une lampe, encastrée dans son réflecteur et capotée, qui dirige la lumière vers le bas offre une meilleure efficacité.

À Gaillères, la municipalité sensibilise ses habitants à la problématique énergétique en organisant notamment une soirée d'observation du ciel avec des télescopes, après coupure de l'éclairage public.

À Campet-Lamolère, la commune a mis en place des équipements qui ont vocation à économiser l'énergie électrique. Au sud de l'agglo, à Saint Perdon, le Maire Jean Louis Darrieutort illustre ce changement de comportement à l'œuvre dans tout le territoire : "Nous sommes actuellement en travaux sur notre éclairage public pour éclairer au plus juste grâce à des lampadaires LED à détecteur de présence. Ce dispositif va permettre à la commune de faire des économies conséquentes tout en préservant le confort et la sécurité des habitants".

* Agence de l'environnement et de la maîtrise de l'énergie



▲ Renaissance d'une bergerie courbe à Uchacq-et-Parentis

Appuyée par la commune, la ferme pédagogique de Chourdens a reconstruit la bergerie familiale originelle qui était représentative des constructions landaises dites "courbes". Une réalisation essentielle pour la préservation de notre patrimoine - la dernière bergerie de ce type s'était effondrée en 1964 - en particulier pour notre territoire qui est la porte du Parc Naturel des Landes de Gascogne.

Le Domaine de Chourdens, ferme pédagogique et de découverte : www.chourdens.com

Publicité

La menuiserie s'expose !
Venez visiter notre nouveau hall d'exposition

PVC - BOIS - ALU

Loubéry
menuiserie

www.loubery.fr
1855 Route De Mont De Marsan - 40090 - LAGLORIEUSE - 05 58 52 95 03

Publicité

GRUPE BERNADET

Trier pour recycler, c'est notre métier

CLTDI

Notre pôle de Saint-Avit accueille chaque année plus de 800 clients. Acteurs du bâtiment, des travaux publics, industriels, commerçants ou administrations, nous vous proposons des services de collecte et assurons à vos déchets en mélange un taux de valorisation atteignant les 70%. Si vous êtes à la recherche d'une solution personnalisée, contactez-nous au 05 58 85 29 74.

Publicité

GARAGE CASTANDET

CITROËN

40 ans d'expérience, une équipe dynamique à votre écoute.

NOUS TROUVONS VOTRE VÉHICULE D'OCCASION ET ASSURONS SA MAINTENANCE

05 58 75 09 12 Route de Sabres • MONT DE MARSAN

17 et 18 septembre / Journées européennes du Patrimoine / Visites guidées, atelier sur la généalogie, rallye architectures piéton, découverte du site internet... Archives départementales ▶ 17 septembre / Concert de l'Ensemble Maceria (chorale de Mazerolles) / Dans le cadre des journées du Patrimoine / Église de Beausset à Mazerolles - 17h ▶ 25 septembre / Vide Greniers des Conseils de quartier / Pl. des Arènes ▶ 27 septembre / RDV de l'emploi / Auberge landaise ▶ Du 18 au 23 septembre / Expo photos / Par le Délic Mazerollais Atscaf (Club Photo) / Dans le cadre des journées du Patrimoine / Église de Beausset à Mazerolles ▶ 1^{er} octobre / Rencontre lecture, débat, signature / Avec Gérard Chaliand / Médiathèque de Bougue - 20h30 ▶ 9 octobre / Vide Greniers / Organisé par l'association des Parents d'Elèves / Salle des fêtes de Mazerolles - 9h/18h

Plus de mobilité pour lever les freins à l'emploi

DÉPLACEMENT Un emploi disponible est devenu une denrée très rare. Mieux vaut pour y prétendre posséder un moyen de locomotion, en état de marche, pour se présenter à l'entretien d'embauche, et en cas de succès se rendre sur son lieu de travail.

Deux associations montoises offrent ces services aux personnes qui rencontrent des difficultés pour se déplacer. La régie de quartier "Bois et Services" est connue et appréciée dans l'agglomération depuis plus de 20 ans pour ses initiatives en faveur de l'insertion par le travail. Animée par Nanou Delecay, cette association a créé en 2010 une activité spécifique pour faciliter les déplacements des personnes ayant de faibles ressources. "Mob'Services" possède une flotte d'une vingtaine de scooters (50 cc) stationnés dans des locaux de la Plateforme sociale. Ces deux roues sont louées pour une somme modique (3€ la journée avec un casque) à des fins professionnelles.

Toujours dans un souci de faciliter la mobilité et l'autonomie des déplacements, Bois et Services assure deux fois par semaine des cours de code de la route aux futurs candidats au permis de conduire.

"Mob'Services met à disposition une vingtaine de scooters"

Location de véhicules pour un public en difficulté

L'association "l'Atelier de l'avenir" s'adresse, elle aussi, au même public. Il s'agit d'habitants de l'Agglo disposant de faibles moyens, suivis par les organismes sociaux habilités. Cet atelier est un garage automobile disposant d'un effectif de cinq mécaniciens, en insertion. Ils disposent des compétences et du matériel requis pour effectuer tout type de réparations au meilleur coût. Jacques Nivea, 54 ans, mécanicien de métier depuis près de 30 ans, est à la tête de cet atelier tout aussi utile à ceux qui effectuent les interventions demandées qu'à ceux qui en profitent. Depuis peu, l'Atelier de l'avenir propose un service de location de véhicules à un tarif très attractif pour un public en difficulté.

Pour en savoir plus :

- ✦ Bois et Services : 45 ter Avenue de Sabres / Tél. 05 58 06 36 02
- ✦ L'Atelier de l'avenir : 21 du Conte, 85 rue Floché / www.latelier-de-lavenir.fr



Plan canicule : on se prépare

CANICULE Le CCAS¹ de Mont de Marsan et le CIAS² du Marsan mettent en place un dispositif de prévention en recueillant l'identité des personnes âgées et/ou handicapées qui en font la demande afin d'intervenir au plus vite en période de forte chaleur.

La Ville veille sur vous

Vous souhaitez être contacté en cas d'alerte canicule, inscrivez-vous auprès du CCAS. Chaque année, en prévision de la canicule estivale, le CCAS de Mont de Marsan met en place un registre nominatif des personnes isolées à domicile. Ce recensement se fait à tout moment sur la base du volontariat, sur déclaration préalable de la personne (ou de son représentant légal) ou d'un tiers. Les personnes inscrites sont prioritairement contactées en cas de fortes chaleurs, afin de vérifier leurs besoins : aide, soutien, visite ou secours. Des solutions adaptées et de qualité peuvent ainsi être mises en place rapidement. Les personnes déjà inscrites n'ont pas à se réinscrire cette année sauf changement d'adresse, de coordonnées téléphoniques ou de personnes à contacter.

Comment s'inscrire ?

par téléphone au CCAS : 05 58 46 64 40
par écrit à l'aide d'un formulaire disponible au CCAS (375 Avenue de Nonères à Mont de Marsan) ou par courrier électronique à télécharger sur montdemarsan.fr et à renvoyer à accueil.ccas@montdemarsan.fr ou à déposer sur place au CCAS
Ouverture du lundi au jeudi 8h-12h / 13h30-17h30 (16h30 le vendredi)

L'Agglo aussi !

Le Pôle domicile du CIAS recense actuellement l'ensemble de ses bénéficiaires pouvant présenter des risques en cas de canicule ou de fortes chaleurs. Les agents des trois services (aide et accompagnement à domicile, soins infirmiers à domicile et portage de repas) effectuent ce recensement avec l'accord des personnes concernées et/ou de leurs aidants.

Le CIAS transmet ensuite aux CCAS des 18 communes de l'Agglo la liste des personnes ayant demandé leur inscription sur les registres ouverts en mairie. Parallèlement, il dispense une information auprès de l'ensemble des professionnels du Pôle domicile en matière de prévention et d'actions. La veille canicule débute le 1^{er} juin et se termine le 31 août. Au-delà de prestations renforcées auprès des bénéficiaires, il peut être proposé aux personnes de s'installer en journée dans l'un des trois établissements pour personnes âgées dépendantes du CIAS. Certaines mairies peuvent aussi mettre en place des procédures d'interventions auprès de leurs administrés (non pris en charge par les services du CIAS).

¹ Centre Communal d'Action Sociale
² Centre Intercommunal d'Action Sociale

m2m

LE MAGAZINE
DE LA VILLE DE
MONT DE MARSAN
bimestriel



20 Ma, ta, notre Madeleine

- Comprendre la corrida
- Une fête pour les jeunes
- La fête en bus

22 Vie municipale et associative

- Décisions du conseil municipal
- Service civique
- Forum des associations

24 La jeunesse en avant

- Préserver l'environnement
- Prête-moi ta rue
- Voyage à Tudela

26 Votre quartier

- Culture pour tous
- Black M en concert
- Expos au Musée
- Mont de Marsan Sculptures

30 Faites du sport

31 Tribunes

Publié

Ménuiserie aluminium & Rénovation

Neuf

LAND'ALU

Portes - Fenêtres
Vérandas
Portails
Volets roulants

ALU FABRICANT

401, rue de la Ferme du Conte - MONT DE MARSAN
Tél. 05 58 06 23 02 - www.landalu.com - e-mail : landalu@hotmail.fr

Télex

Transfert des marchés au stade Guy-Boniface / À partir du mardi 28 juin jusqu'au mardi 26 juillet inclus. Retour à Saint-Roch, 30 juillet
Marché des Arènes - Tous les mardis / Transfert des marchés au stade Guy Boniface / 12, 19 et 26 juillet . Retour place des Arènes, 2 août



Naz

Peinture

à base de composants naturels et biosourcés

Ecolabel sur + de 8000 teintes

Peintures façades intérieurs boiseries

unikalo



Toutes les grandes marques de peintures, de décoration et de tissus

Voilages Réfection Fauteuils Confections & Tissus
Décoration Moquettes Parquets Papiers peints Peintures

BPM

NUANCES UNIKALO
partenaire du peintre

à côté de Citroën, Av Maréchal Juin - Mont de Marsan. 05 58 75 90 66



Pendant 5 jours la ville appartient à la jeunesse ▶

L'ouverture officielle des fêtes est couplée à la remise symbolique des clés de la cité. Le mercredi à 12h, le maire de Mont de Marsan accueille les festayres vêtus de blanc et arborant fièrement un foulard bleu place de la Mairie. Elle "livre" ensuite la ville à la jeunesse pour les 5 jours suivants. "Nous choisissons des jeunes issus du tissu associatif local ou engagés localement car ce sont eux l'avenir de notre ville et les garants de l'esprit 'insouciant' des fêtes" précise Geneviève Darrieussecq.

Les clés remises, place à la foule qui chante, danse et s'amuse... dans les rues et sur les places, dans les bars et les peñas, sur les ponts et aux terrasses des cafés. Une fête spontanée naturelle et conviviale irradie la cité, du petit matin jusque tard dans la nuit.



La corrida, qu'es aquò ?

ZOOM Profanes ou connaisseurs, avez-vous déjà essayé de définir la corrida ou de l'expliquer à vos enfants ou amis ?

Mont de Marsan est une place taurine connue et reconnue. Mais tous les Montois connaissent-ils les usages de ce spectacle si codifié? Et puis, de l'aficionado du callejon à celui de la file 8, les conversations sont animées et les points de vue rarement les mêmes sur le spectacle du ruedo... m2m.ag souhaitait "éclaircir" la question pour que les néophytes s'y retrouvent et que, pourquoi pas, les puristes (re)découvrent certains canons de la tauromachie. Malgré nos recherches, mission impossible de résumer les règles, les codes, les mythes, les symboliques... de cet art, cette tradition, ce sport, cette philosophie... Alors, nous avons sélectionné pour vous quelques ouvrages (disponibles à la Médiathèque qui chaque année prépare une sélection de supports sur ce thème à l'occasion des fêtes) mais aussi des films et des sites qui pourront vous orienter dans la découverte de ce spectacle qui encore aujourd'hui, à l'ère de la communication universelle, a su garder une part de mystères....

Les livres et dvd de la Médiathèque

- ✳ **Raconte-moi la corrida** texte de Miguel Darrieumerlou, illustrations de Jacques Bacarisse (Pôle jeunesse)
- ✳ **La corrida de A à Z** d'Elisabeth Hardouin-Fugier
- ✳ **La Tauromachie** de Claude Popelin
- ✳ **La corrida: guide pratique** de Miguel Darrieumerlou
- ✳ **Du rouge dans le noir**: le grand roman de la tauromachie française (DVD)

Les sites internet

- ✳ **wikipedia.org** et **wikidia.org**: encyclopédies en ligne
- ✳ **culturetaurines.com**
- ✳ **regiefetes.montdemarsan.fr**: partie "Tauromachies"
- ✳ **culturetaurines.com**: film Tauromachies Universelles accompagné par son exposition
- ✳ **uvtf.fr**: règlement Taurin de L'Union des Villes Taurines de France
- ✳ **sudouest.fr**: article La corrida pour les nuls de Benjamin Ferret
- ✳ **marianne.net**: article Petite leçon de corrida de Élie Arié
- ✳ **torofiesta.com**: partie Tauromachies

La Madeleine avec (la) Classe

JEUNESSE Pour la 2^e année consécutive, les jeunes de la Classe des 18 ans nés en 1998 ont concocté un programme dynamique et entraînant avec quelques nouveautés, en partenariat avec le Bureau Information Jeunesse (BIJ), la Régie des fêtes et l'Amicale des Quartiers.

Dès le mercredi 20 juillet, vous pourrez les découvrir dans leurs "habits de lumière" lors de l'ouverture des Fêtes. Une arrivée en fanfare pleine de surprises, ça va bouger place de la Mairie! Le soir, ils défilent avec panache dans les rues montoises, juchés sur un char qu'ils auront customisé pour la plus grande joie des familles mais aussi des plus jeunes. Dans le public, les futures générations auront certainement envie de participer à leur tour à cet événement parmi les plus attendus de la cité montoise. Un beau projet porté par le BIJ qui met en avant la jeunesse!

La Journée de la Jeunesse

Le vendredi 22 juillet, c'est la Journée de la Jeunesse! Pendant cet après-midi festif, des animations ludiques et variées seront proposées par la Classe des 18 ans sur les berges de la Midouze et sur la place de la

Mairie. Les jeunes montois(es) né(es) en 1998 en priorité mais aussi, dans la limite des places disponibles, les jeunes âgés de 17 à 20 ans se défieront, par équipes de 5, sur des jeux gonflables: Ventre y Glisse, joutes, Bubble foot, Jump Boul'Party, bulles aquatiques et quelques nouveautés comme la "Coupe du Moun" et le toro rodéo. De quoi partager des moments de franche rigolade et profiter d'un cadre de jeu inédit! N'hésitez pas à venir les encourager, début des festivités vers 14h30.

Le dimanche midi, ils seront peut-être un peu fatigués mais vous les retrouverez lors de la Grande Cavalcade. Durant ces fêtes, pour les plus aficionados d'entre eux, la Régie des fêtes réserve aussi quelques places dans les arènes montoises pour assister à des spectacles taurins. De quoi "vivre des moments inoubliables", dit la génération 97.

Plus d'info: www.m2j.montdemarsan.fr
Inscriptions au BIJ: 05 58 03 82 63



La Madeleine en bus

RÉSEAU TMA Pour répondre à l'augmentation du nombre de passagers, le réseau Tma "Fêtes en bus 2016" vous présente ses nouveautés.

En soirée, c'est l'affluence sur le réseau de bus Tma et, curieusement (!), vous êtes moins nombreux à l'emprunter en matinée. Pour rééquilibrer l'offre de transport et répondre au mieux à votre nouveau rythme de vie de Festayre, le premier départ de 10h est supprimé pour renforcer les départs en soirée. Avec plus de 8 000 passagers supplémentaires en 2015, cet ajustement permettra une meilleure rotation, toutes les 30 minutes environ. Deuxième nouveauté, une boucle depuis le pôle de correspondance boulevard Lacaze, en passant par l'avenue de Saint-Sever puis le boulevard Mont Alma, permettra d'améliorer la circulation des bus sur l'avenue du Président Kennedy. Prendre le bus au lieu de sa voiture, c'est l'assurance d'un gain de temps et de sérénité: pas de stress pour se garer à proximité des fêtes et le test d'alcoolémie avant de prendre le volant devient inutile.

Passage toutes les 30 mn environ

1€ l'aller/retour

Pass'Fêtes: 4€ A/R illimités

Le bus, en relais de la voiture

4 parkings relais en périphérie, gratuits et sécurisés, sont à votre disposition pour y laisser votre véhicule avant de monter dans le bus d'une des 3 lignes urbaines qui sillonnent la ville en continu de 12h à 4h30 (3h30 le mercredi). À l'Ouest de Mont de Marsan, ces parkings relais sont signalés à la Base de loisirs et au Pôle culturel et, à l'Est, à l'Espace François Mitterrand. Pour les automobilistes venant du Sud de l'agglomération, il faut s'avancer sur l'avenue Kennedy jusqu'au lycée Jean Cassaigne.

Et depuis les communes de l'Agglo ?

Des lignes de bus spécifiques sont à votre disposition et vous déposeront à la gare multimodale de Mont de Marsan :

- ✳ **N°1** / Benquet > Bretagne-de-Marsan
- ✳ **N°2** / Uchacq-et-Parentis > Campet-Lamolère
- ✳ **N°3** / Bougue > Laglorieuse > Mazerolles
- ✳ **N°4** / Campagne > Saint-Perdon
- ✳ **N°5** / Gaillères > Saint-Avit

Plus d'infos:
fetesmadeleine.fr
et appli smartphone
tamadeleine.fr

Télex

- ▶ Distribution des sacs jaunes gratuits pour le tri sélectif le 1^{er} jeudi du mois / Par le SITCOM / pl. des arènes (conciergerie) -9h/17h / Possibilité d'obtenir des sacs jaunes à l'accueil de la mairie sur demande préalable au 05 58 05 87 87 ▶ Le 1^{er} dimanche du mois, rassemblement de voitures anciennes / Parc Nahuques - 9h/12h
- ▶ Les petits pas, lieu d'accueil parents/enfants / Ouvert mardi et jeudi 15h/18h / 10 rue Victor Hugo ▶ Recrutement armée de l'air / Tous les mardis à l'entrée de la BA118 - 10h/12h et 14h/16h ▶ Permanence Centre de la Résistance et de la Déportation / Mercredi après-midi 14h/17h et samedi 9h/12h / Office de Tourisme 3^e étage

À PARTIR DU MERCREDI 22 JUIN À 8H45
CHEZ E.Leclerc,
 VOUS SAVEZ QUE
 VOUS ACHETEZ MOINS CHER

ENCORE PLUS PENDANT LES
SOLDDES

SUR LE **TEXTILE**

JUSQU'À
-70%
 de remise immédiate

Sur articles signalés en magasin. Hors promotions en cours.

Jeans

de **-30%** à **-50%**

DE REMISE IMMÉDIATE

SUR LES PRODUITS SIGNALÉS EN MAGASIN



GRAND MOUN
 PROMENADE SHOPPING

E.Leclerc
 SAINT PIERRE DU MONT

200 boulevard Oscar Niemeyer - 40280 SAINT PIERRE DU MONT

Tel : 05.58.05.54.54 - www.legrandmoun.com - www.facebook.com/grandmoun - www.facebook.com/electercSaintPierreDuMont



La citoyenneté française

CÉRÉMONIE Le 24 mai 2016 a eu lieu, à la préfecture des Landes, la cérémonie d'accueil à la citoyenneté française.

À cette occasion, 28 personnes, dont 3 montois et 2 Saint-Pierrois, se sont vu remettre par Nathalie Marthien, préfet des Landes, Geneviève Darrieussecq, maire de Mont de Marsan et les représentants des ordres nationaux, le décret de naturalisation, acte officiel de leur nouvelle appartenance à la république française.

C'est voté côté Ville

CONSEIL MUNICIPAL / 5 AVRIL 2016

Grand Projet

Développement culturel

- ✘ Mise en place de la 10^e édition de Mont de Marsan Sculptures
- Projet sportif de territoire**
- ✘ Attribution du marché de maîtrise d'œuvre pour la construction d'un bâtiment dojo et tribunes au Stade Guy-Boniface
- Opération Cœur de Ville**
- ✘ Campagne d'OPAH-RU - sollicitation d'engagement
- ✘ Campagne de ravalement de façades - Attribution de subventions
- ✘ Projet d'acquisition et de restructuration des anciennes Nouvelles Galeries : demande d'abrogation de la déclaration d'utilité publique
- ✘ Cession de l'ancienne bibliothèque et de l'immeuble Destieu

Administration Générale

Finance - Vie associative - Urbanisme

Finances

- ✘ Budget principal Ville - Taux de Fiscalité 2016
- ✘ Acceptation d'une offre de concours pour la réalisation de travaux à l'église de Saint-Jean-d'Août

Vie associative

- ✘ Attribution de subventions

Urbanisme

- ✘ Travaux de réhabilitation terrain de football du Beillet
- ✘ Cession de la crèche Barbe d'Or au centre hospitalier Layné
- ✘ Augmentation de la plage horaire d'extinction de l'éclairage public (cf. m2m.ag n°4)



Des projets en action !

SERVICE CIVIQUE Après une première phase d'élaboration de leurs projets, les volontaires en mission de Service Civique à Mont de Marsan Agglo s'appliquent désormais à leur mise en œuvre.

Coordonner leurs réflexions, rédiger le programme d'actions, s'organiser en équipe, rencontrer les partenaires et mobiliser les publics concernés sont autant d'étapes pour enfin voir leurs idées se concrétiser. C'est lors d'un temps d'échange collectif entre les volontaires qu'est née l'idée du projet "Une fleur, un enfant", actuellement mis en œuvre par Linda, Mylène et Jonathan dans les deux quartiers prioritaires de l'agglomération: La Moustey à Saint-Pierre-du-Mont et Le Peyrouat à Mont de Marsan, en partenariat avec une classe de CP de l'école de l'Argenté et avec l'Association de Quartier de la Moustey. Intégré dans une démarche plus globale de sensibilisation à l'environnement et de valorisation des espaces verts de proximité, le projet permet à une quarantaine d'enfants de ces quartiers de participer à toutes les étapes de la croissance d'une fleur, du semis jusqu'à la plantation dans des espaces collectifs. Les trois volontaires envisagent de créer une passerelle entre leur projet et le service éducatif du musée Despiou-Wlérick au sein duquel Mylène mène en parallèle une autre mission de médiation et d'animation. L'idée consiste en la fabrication d'un pot en terre cuite, destiné à accueillir un plant, que chaque enfant ramènera à son domicile: "Une fleur, un enfant", la boucle est bouclée!

Curiosité et créativité

Dans le cadre du Contrat Local d'Accompagnement à la Scolarité, Adrienne, Imane et Bruno participent à l'aide aux devoirs au sein de deux écoles primaires (Peyrouat et Argenté) pour des enfants repérés "les plus en difficulté" par les enseignants. Pour impliquer les parents de manière concrète dans le dispositif, en complément des actions déjà mises en place, Adrienne a proposé une idée qui a séduit son groupe: organiser une réunion d'information aux familles pour inviter les parents à venir assister à des séances d'aide aux devoirs et les accompagner dans cette démarche (fonctionnement et méthodologie). En apportant des repères, cette action vise à soutenir les parents dans l'accompagnement des devoirs de leur enfant. Elle permet également de consolider le lien entre l'école et les familles.



Projet "Une fleur, un enfant"

▲ Une délégation montoise en déplacement au Portugal

À l'occasion d'un stage de fin de saison, des jeunes du Stade Montois Football et une délégation d'élus de la Ville ont fait le déplacement à Chamusca. Objectif: tisser des liens culturels, sportifs et linguistiques entre les deux municipalités. C'est sur les rives du Tage, au Portugal, que les U16 du Stade Montois Football ont posé leurs sacs du 20 au 24 avril dernier. Reçus par la ville de Chamusca, bien connue pour ses Forcados qui démontrent régulièrement leur bravoure lors de la corrida portugaise montoise, les jeunes sportifs ont combiné découverte d'une région et football. À cette occasion une délégation d'élus de Mont de Marsan a fait le déplacement à la demande de la municipalité locale afin de tisser des relations avec cette cité en bien des points comparables à la nôtre. La suite de cette complicité naissante se fera au mois de juillet, dans le cadre des fêtes de la Madeleine, une délégation de Chamusca ayant décidé de faire chemin inverse.

Nahuques et la toile s'offrent aux associations montoises

RENCONTRE Moment fort de la rentrée, le Forum des Associations réunit pas loin de 200 associations, tous domaines confondus. Venez les découvrir sur site puis sur internet.

Les associations vous invitent à leur Forum dans le but de partager leur univers. Autour de nombreuses animations, démonstrations extérieures et de renseignements pris auprès des bénévoles tenant les stands, venez découvrir et choisir l'activité qui vous plaît. Cet événement, comme les actions menées tout au long de l'année, permet de démontrer que le secteur associatif donne une vraie dynamique à la vie de la cité et contribue à la création de lien social au quotidien.

C'est dans cet esprit de mieux être informé mais aussi de faire connaître, localement et à l'extérieur, la vitalité du tissu associatif local que le Guide associatif version papier sera remplacé par un portail numérique associatif. Accessible en septembre sur montdemarsan.fr ce nouveau support sera plus écologique, mis à jour en temps réel et largement interactif.

✘ Samedi 10 septembre, 10h/18h

✘ Dimanche 11 septembre, 9h/18h

Possibilité de se restaurer sur place.

L'ensemble du parc de Nahuques sera fermé à la circulation (parking ancien camping, château de Nahuques, école de Saint Médard).

Programme à venir sur montdemarsan.fr

Télex

► Permanence juridique gratuite / Durant l'été, il n'y a pas de permanence, reprise en septembre / Huissier: 1^{er} mardi de chaque mois - 11h/11h45 / Avocat: 1^{er} et 3^{es} mercredi de chaque mois - 13h30/17h / Sur RDV / Rens.: Centre communal d'action sociale 05 58 46 64 40 ► Permanence mensuelle Association des Crématistes des Landes / Fermée en août / 1^{er} mercredi du mois 14h/17h / 1^{er} samedi du mois 9h/12h / Maison des Assos Bd Candau - 06 33 23 08 84 ► 30 juillet / New Gospel Family / Eglise de la Madeleine / 20h30 ► Boutique Unicef / Ouverture du mardi au vendredi 14h/17h / 5 Cale de l'Abreuvoir ► MacDo Kids Sports / Pl. des Arènes / À partir de 9h30



▲ Retour sur l'opération "Écrits pour la fraternité"

"C'est quoi être citoyen?" C'est la question qui a été posée aux enfants dans le cadre du concours "Écrits pour la fraternité" organisé par la Ligue des Droits de l'Homme. À travers des poèmes, dessins, chansons et vidéos, les enfants de la maternelle au lycée ont présenté leurs visions de la citoyenneté, le 27 avril dernier à l'Auberge Landaise, face à un jury et en présence de Nathalie Marthien, Préfet des Landes, et de Muriel Croze, vice-présidente chargée de la Cohésion sociale à l'Agglo, qui représentait Geneviève Darrieussecq. Deux équipes montoises sont lauréates du concours au niveau national et seront récompensées à Paris le 18 juin:

- ✦ 1^{er} prix national - Travaux collectifs: "Le Village Citoyen" réalisé par les enfants du Quartier du Peyrouat.
- ✦ 1^{er} prix national - Œuvres vidéographiques: "Bref, je suis Citoyen", du lycée professionnel Wlérick, accompagnés par le caféMusic'. Félicitations aux lauréats !

Jeunesse et environnement

JEUNES POUSSÉS Tout au long de l'année, des actions pédagogiques en direction de la jeunesse sont mises en place pour sensibiliser au respect de l'environnement. Focus sur les dernières animations menées par l'Agglo à Mont de Marsan.

Atelier découverte "le métier d'apiculteur et la vie des abeilles"

Dans le cadre de la collaboration entre Mont de Marsan Agglo, la Ville de Mont de Marsan et l'apicultrice Sandrine Lefevre pour l'entretien et l'animation des ruches pédagogiques installées au parc Jean Rameau, des animations pédagogiques ont eu lieu tout au long de l'année rassemblant presque 400 élèves du territoire. Point d'orgue final le 16 juin dernier avec l'extraction du miel en présence des classes de l'école de l'Argenté.

Chantier de nettoyage des berges du Midou

Le samedi 4 juin, des jeunes du Stade Montois Football (entre 13 et 15 ans) ont ramassé de très (trop) nombreux débris (papiers, canettes, mégots...) des berges et du Midou le matin puis ont été sensibilisés au tri de ces déchets. L'après-midi, place à la détente avec une descente en canoë sur la Midouze. Ils étaient encadrés par le Syndicat de rivière du Midou et de la Douze (cf m2m.ag n°4), le Stade Montois Football, Surfrider Foundation Europe, le Stade Montois Canoë-Kayak avec le soutien technique de Mont de Marsan Agglo et la Ville de Mont de Marsan.

Tonte des brebis

Mont de Marsan accueille, jusqu'en novembre, 15 brebis pour l'entretien d'espaces verts peu accessibles (cf m2m.ag n°4). Après de nombreuses naissances, le service espace vert a procédé à la tonte des brebis le mardi 7 juin. La touche animation de ce spectacle traditionnel de nos landes d'autrefois était assurée par le truculent Lou Jan de Burros sur ses échasses pour le plus grand émerveillement des enfants du Bourg Neuf et du Peyrouat.

Une politique, 3 axes majeurs

- ✦ Biodiversité et l'aménagement des milieux naturels,
- ✦ Transition énergétique et performances
- ✦ Gestion différenciée des espaces verts en milieu urbain



Quand les lycéens montois font de la programmation...

PRÊTE-MOI TA RUE La Maison des lycéens des lycées montois Robert Wlérick, Victor Duruy et Charles Despiau ont organisé la 2^e édition du festival "Prête-moi ta rue" en mai dernier.

Parce que l'union fait la force, les lycées montois Robert Wlérick, Victor Duruy et Charles Despiau ont choisi de s'unir pour la seconde édition de "Prête-moi ta rue". Tandis que la première édition était entièrement coordonnée par la Maison des lycéens de Wlérick, la nouvelle organisation a intégré les Maisons des lycéens de Despiau et Duruy dans la programmation et la mise en œuvre et non plus seulement dans le montage financier de l'opération. Ce festival de lycéens s'est donné pour but d'animer le cœur de ville mais également de promouvoir la culture et de montrer le savoir-faire de la jeunesse dans ce domaine. Le succès de la 1^{re} édition, tant auprès du public que des élèves, s'est confirmé avec ce second rendez-vous le 18 mai dernier. Les trois maisons des lycéens ont travaillé de concert toute l'année pour l'organisation de cet après-midi de partage inter-générationnel qui a proposé, entre autres, une exposition de photographies et de dessins ainsi que des concerts. Certains groupes, notamment de rock, se sont formés pour l'occasion, d'autres commencent à se faire connaître comme Persépolis qui a participé au XL Tour, ou le groupe de danse de Wlérick et Dirty Brats, sélectionnés pour le festival des lycéens aquitains. Une belle programmation!

Un moment d'échanges et de rencontres

Organisé par et pour les élèves, "Prête-moi ta rue" permet d'intégrer les jeunes scolarisés à Mont de Marsan dans l'animation de la ville pour qu'ils s'approprient les lieux et se sensibilisent au respect des réglementations et du matériel pour l'organisation d'un événement. Selon le Bureau Information Jeunesse, partenaire de l'opération soutenue par la Ville de Mont de Marsan, "le fait de rassembler les élèves autour d'un projet qui leur correspond et faisant partie intégrante de l'animation de la ville leur permet de s'approprier le centre-ville et ainsi favoriser leur retour sur les lieux. Les jeunes seront plus enclins à venir sur d'autres festivals et animations durant toute l'année car ils savent, maintenant, quel est l'investissement à fournir pour mettre en place un tel événement".

Renseignements: Bureau Information Jeunesse
15 rue Lacataye à Mont de Marsan
05 58 03 82 63 - bij@montdemarsan.fr - www.m2j.montdemarsan.fr



Voyage à Tudela de l'association "La Charla del Moun"

RENCONTRE L'association "La Charla del Moun" qui propose des cours d'espagnol et d'anglais a effectué son voyage annuel les 21 et 22 mai.

Quarante-huit élèves de Mont de Marsan, Saint-Pierre-du-Mont et des communes environnantes ont pris le chemin de Tarazona, en Aragon, de Tudela et d'Olite en Navarre. En l'honneur des 30 ans du jumelage entre Mont de Marsan et Tudela, la municipalité navarroise a organisé pour la Charla une soirée dans une peña, avec dégustation des spécialités de Tudela, les légumes et la découverte de chants traditionnels de la région, les jotas chantées par trois joterias accompagnées à la guitare et à l'accordéon. Une soirée mémorable pour tous les participants. Un moment fort de ce voyage culturel, gastronomique et convivial.

Publicité

COLAS TRAVAUX PUBLICS & PRIVÉS
Sud-Ouest

MONT DE MARSAN 05 58 05 53 40
Allée Lagace - Saint-Avit

DAX 05 58 91 94 89
457 rue Bernard Palissy - Saint Paul les Dax

BISCARROSSE 05 58 78 02 83
Cap d'ou Teigne

Publicité

Baltazar Média
Dépassons ensemble les lignes de votre imagination...

Agence communication globale

Baltazar Média
Mont-de-Marsan
05 58 79 25 14
antoine.roque@baltazar-media.fr
www.baltazar-media.fr

Régie publicitaire - Communication - Site internet
Applications Smartphones et Tablettes - Edition



Publicité

AMBRE ENERGIES
Votre énergie propre

CET ÉTÉ, CLIMATISEZ À PARTIR DE 1450 € TTC*

voir conditions en agence

PARC D'ACTIVITÉS MAMOURA - MONT DE MARSAN
05 58 52 90 31
www.ambre-energies.com

À la rencontre de vos conseillers de quartier

PAROLE CITOYENNE Entre le 9 et le 25 mai, 9 réunions publiques vous ont donné l'occasion de rencontrer et d'échanger avec vos conseillers de quartier. Une opportunité de découvrir les projets qui se dérouleront près de chez vous et d'exprimer vos attentes et idées.



Ces rencontres avec les habitants des quartiers de Mont de Marsan ont permis d'aborder tous les aspects de la vie quotidienne: aménagement numérique, gestion des espaces verts, assainissement, sécurité routière, vie quotidienne, propreté urbaine, commerces... Voici quelques extraits des questions formulées lors de ces réunions publiques.

Comment s'est mise en place la campagne d'abattage des arbres dans les quartiers?

Le service des espaces verts a recensé le mauvais état sanitaire des prunus et érables, plantés sur les trottoirs dans les années 70, qui ont péri au fil du temps (cf. m2m.ag n°1). Parmi les nuisances déplorées dans les courriers de riverains: invasion de racines et problèmes de sécurité pour les usagers qu'ils soient motorisés ou à pied. En contrepartie, des arbres de plus grande valeur botanique sont plantés sur les nouveaux aménagements (avenue Sadi Carnot, Bld Nord, verger au square des Forsythias...). Quand les arbres sont abattus, les agents des espaces verts laissent les souches pourrir pour les retirer ou les raboter ensuite sans abîmer canalisations ou murettes. Pour celles qui repoussent, les rejets sont traités avec un dévitalisant.

Quelle sont les règles de plantation des végétaux dans les maisons mitoyennes?

Pour les végétaux de moins de 2 mètres, c'est à 50 cms minimum de la clôture. Au-delà de cette hauteur, les arbres doivent être plantés au moins à 2 mètres de la limite séparative de deux propriétés mitoyennes.

Pourquoi certains espaces verts ne sont que partiellement tondu?

Ces espaces traités en "fauchage tardif" (cf. m2m n°32) respectent la biodiversité qui se développe sur la végétation laissée libre, avec des tontes en périphérie des espaces verts (bld du Sénateur Daraignez, bois du Beillet, certaines parties des parcs de Nahuques, Jean Rameau et Lasbordes...) pour le maintien de la visibilité et l'accès à la promenade. Pour ce qui est de la taille sur le domaine public, la Politique de l'Arbre change pour les laisser se développer sous leur forme naturelle. Sauf si des branches gênent, il n'y a aucune raison de les tailler!

La Régie municipale des eaux et d'assainissement intervient-elle pour vider les fosses septiques?

À Mont de Marsan, les habitants qui ne sont pas reliés au tout-à-l'égout ont le choix de faire appel à la société qu'ils souhaitent pour vider les fosses septiques, y compris la Régie des eaux qui effectue un contrôle payant tous les 4 ans.

Que faire contre la prolifération des rats et des chats dans les quartiers?

La Régie des eaux programme également une fois par an une

intervention de dératisation sur l'ensemble de la commune et des interventions ponctuelles peuvent être programmées sur demande. S'agissant des chats, la municipalité donne une subvention à l'association Matous Landes pour les stériliser.

Quelles solutions pour ne plus avoir de voitures sur les trottoirs?

Au moment de la création de lotissements anciens comme Barbe d'Or, par exemple, les rues ont été configurées avec moins de véhicules par foyer. Aujourd'hui, les familles disposent de plusieurs voitures. Dans certains cas, les voies à double sens pourraient passer en sens unique pour ensuite organiser et matérialiser les stationnements sur chaussée.

Pourquoi la réduction de l'éclairage public ne s'applique pas à tous les quartiers?

Vu les importantes économies réalisées, cette opération va s'étendre progressivement à tous les quartiers avec un maintien de l'éclairage sur les grands axes. L'opération a démarré où c'était techniquement possible car, ailleurs, cela nécessitera des investissements avec le remplacement des armoires de commande (cf. m2m.ag n°4).

Pour intervenir rapidement sur un dysfonctionnement rencontré sur le domaine public (branches, trous, feux tricolores...) appelez Allo Mairie au 0 800 40 10 40 (gratuit depuis un poste fixe)

À vos agendas



✖ **Vide-bibliothèques**
Dim. 3 juillet, 8h/13h sous les coursives du théâtre municipal, LE Molière (inscription gratuite)

✖ **La Médiévale**
Dim. 18 septembre, 12h/18h aux abords du Donjon Lacataye

Des ateliers interactifs: calligraphie, jeux de plateau, travail du bois, runes (art divinatoire), mounaques (fabrication de poupées en tissus), cuisine médiévale (démonstration, dégustation), épices et art de vivre, découverte des armes d'une compagnie de routiers, démonstrations de combats (avec ateliers armes), detir à l'arc et arbalète (démonstration, explications), des jeux pour les enfants... Mais aussi 45 jeux d'adresse en bois pour enfants et adultes, des musiques traditionnelles...

✖ **Réception d'accueil des nouveaux arrivants**
Jeu. 8 septembre, 19h, mairie (salle du Conseil municipal)

Renseignements: 05 58 05 87 52
montdemarsan.fr

Prévention des nuisances sonores et lutte contre les bruits de voisinage

Les travaux de jardinage et de bricolage utilisant des appareils à moteur ne sont autorisés qu'aux horaires suivants:
✖ Jours ouvrables 8h30/12h & 14/19h
✖ Samedi 9h/12h & 15h/19h
✖ Dimanche et jours fériés 10h/12h

Retour en photos :



Record d'affluence à la Fête des jardins avec 4 065 visiteurs



Convivialité et grandes tablées à la Fête entre voisins



Premières récoltes des jardiniers solidaires à la plateforme sociale



Le verger participatif prend racine

Des petits fruits (kiwis, mûriers, framboisiers, cassissiers, vignes) ont été plantés au printemps avec les habitants et les groseilliers et baies de mai ont déjà quelques fruits. Vers la Sainte Catherine, près de 35 arbres suivront, des plantes vivaces (herbes aromatiques, rhubarbe, angélique...), des arbustes et noyers, noisetiers, kakis, châtaigniers... En attendant, place aux courges et potirons préparés par les participants!



Matinales en direct !
L'information locale
du lundi au vendredi de 7h30 à 12h

Émissions thématiques
Gascon, sport, tauromachie, loisirs, culture, société...

Musiques éclectiques
Jazz, Blues, Rock, Fanfare, Classique, Salsa, Rétro, Musiques urbaines...

et retrouvez
les **CONSEILS MUNICIPAUX** de Mont de Marsan
& les **CONSEILS COMMUNAUTAIRES** du
Marsan Agglomération
en direct !

radio mdm 101.1 / 93.8
05 58 46 46 46 / contact@radio-mdm.fr
www.radio-mdm.fr

Télex

▶ 24 juin / **Open Day** / Portes ouvertes à New Form - 9h/20h30 / / Nuit Soldes Sol'y Tapas / Organisée par les Forces Vives du Marsan / Centre Ville - 19h/23h ▶ Du 24 juin au 17 septembre / **De l'Humain au Sacré** / Exposition de peintures de Serge Labégorre / Vernissage en présence de l'artiste le 23 juin à partir de 18h30 / Centre d'Art Contemporain Greniers / Organisé par l'association Bois et Service / Parc Lacaze ▶ 26 juin / **La Favorita** / Opéra de Gaetano Donizetti depuis l'Opéra de Venise / Proposé par le cinéma Le Royal - 15h ▶ 25 juin / **Dîner Spectacle** / Danses orientales et roms / Proposé par l'association Romano-oro / Château de Nahuques - 20h ▶ 26 juin, 25 septembre et 23 octobre / **Vide**

Black M en concert

CONCERT Le rappeur Black M se produira aux arènes du Plumaçon et enflammera votre été le 12 juillet prochain.

Black M, membre du groupe de rap collectif Sexion d'Assaut, se produira à Mont de Marsan dans le cadre de sa tournée d'été en solo. Compositeur et interprète, le rappeur a débuté en solo en 2014 avec son premier album "Les yeux plus gros que le monde" certifié disque de diamant. Pour son premier concert dans les Landes, il sera accompagné de Lefa et Abou Debeing, membres du label "Wati B" comme lui, et mettra le feu aux arènes pour un show exceptionnel en attendant la sortie de son nouvel album "L'Éternel insatisfait". Retrouvez-le sur scène et vibrez au son de ses plus gros hits comme: "Sur ma route", "Je garde le sourire", "La légende Black" ou encore "Je ne dirai rien".

1^{re} partie : Berywam

La première partie du concert sera assuré par les membres du quatuor vocal Berywam. Cette formation ambitieuse rassemble 4 beatboxers français, vice-championne de France de Beatbox 2015 par équipe et champions de plusieurs titres nationaux et internationaux en solo. Ensemble, ils mélangent le Beatbox et les genres comme le chant et le rap à travers des créations originales ou des reprises audacieuses. Le groupe est composé de Wawad, Beatness, Rythmind et de MB14. Ce dernier s'est fait connaître du grand public lors de sa participation à l'édition 5 de l'émission The Voice, où coaché par Mika, il a terminé second de l'aventure.

Pour assister à l'événement, réserver vos places à l'Office de Tourisme ou sur vos points de ventes habituels.
Rendez-vous le 12 juillet à 20h30 pour un concert inoubliable.

Publicité

Prochainement
Une bande dessinée sur Mont de Marsan

pour plus d'information :
www.mathildeetbastienlabd.fr

Votre été en images...

ART VISUEL Cet été le musée Despiau-Wlérick, reconnu nationalement pour ses sculptures, met en avant la composition picturale lors de deux expositions.



Marcel Mérignargues

Œuvres graphiques jusqu'au 18 septembre

Le cabinet d'arts graphiques du musée consacre sa 3^e exposition à la mise en lumière des dessins du sculpteur Marcel Mérignargues (1884-1965).

Provenant de l'atelier du sculpteur, à Nîmes, les dessins présentés sont issus de la donation de petits-enfants de l'artiste en 2014 et complètent ainsi la première donation de sculptures en 2000.

Portraitiste au musée Grévin dès la fin de la Première Guerre Mondiale, soucieux des détails décoratifs

et des motifs floraux, Marcel Mérignargues puise aussi son inspiration dans les chorégraphies d'Irène Popard qui révolutionne la danse contemporaine vers 1917. L'exposition s'attache à donner une vision du travail préparatoire, de la phase de recherche du sculpteur. Les 24 dessins, empreints de sérénité, témoignent de l'attachement de l'artiste à l'art figuratif et de sa recherche pour saisir la grâce du mouvement.

Flamenco Código Abierto

Photographies de Javier Caró / du 4 au 29 juillet

Dans le cadre d'Arte Flamenco (10h/19h pendant le festival) / En partenariat avec la Junta de Andalucía.



Le flamenco, ô combien généreux, écarte les bras et flirte avec d'autres disciplines, certaines proches comme la tauromachie, la peinture ou la littérature, et d'autres récentes, stimulantes, comme la cuisine, l'opéra, le contemporain... Chaque photographie est un monde possible, une scène inédite, la preuve que le flamenco est infini. Oui, infini.

Javier Caró s'ouvre à la photographie dans le but de l'enrichir de nouveaux registres grâce au design et au traitement.

Musée Despiau-Wlérick / 05 58 75 00 45 / Entrée gratuite pour les expositions et pour toutes les animations / programme détaillé sur www.montdemarsan.fr

Et bientôt

- × **Musée en famille** (cf. téléx)
- × **Conférence "la Villa Cavrois de Robert Mallet-Stevens"**
Samedi 10 septembre, 15h
- × **Journées européennes du patrimoine** / 17 et 18 septembre
- × **Mont de Marsan Sculptures** / Du 8 oct. au 6 nov. (lire ci-contre)

Une exposition haute en couleurs !

SALON DE PEINTURE ET DE SCULPTURE

Le vernissage et la cérémonie de remise des prix du 33^e Salon de Peinture et de Sculpture ont eu lieu le mercredi 4 mai. Retour sur cet événement.

Un gros nez rouge, deux traits sous les yeux, un chapeau qui bouge, un air malicieux. Voilà ce que l'on pouvait retrouver sur bon nombre d'œuvres exposées lors de cette 33^e édition du Salon de Peinture et de Sculpture à Mont de Marsan. Établissant ses quartiers pour la première fois à la salle Larmaque-Cando, le thème du concours cette année était de faire honneur au cirque. Et ce sujet coloré a su inspirer les foules puisque pas moins de 66 artistes ont proposé leur création aux regards des visiteurs. Dans les deux différentes catégories, ce sont les peintures qui ont remporté le plus de succès auprès des artistes avec 67 tableaux contre 16 sculptures. Acrylique, pastel, peinture à l'huile, aquarelle, encre, ou encore dentelle, terre cuite, plâtre, bois et céramique se sont mélangés pour le plaisir des yeux lors du vernissage.

Les artistes récompensés

Ayant un autre objectif que le bon moment, passé à admirer les œuvres, cette cérémonie était aussi synonyme de remise de prix et de désignation des vainqueurs. Trois artistes professionnels, Jean-Manuel Florensa, Sylvie Talon et Didier Virepinte, ont eu la lourde tâche de départager les participants et de distribuer les prix :

- × **Prix de la Ville de Mont de Marsan**
Coup de cœur du jury, pour "Dialogue de Clowns" de **Brigitte Roman**
- × **1^{er} prix Peinture**
"Le cirque des Marionnettes" d'**Hélène Cloua**
- × **1^{er} prix Sculpture**
"Dompteuse" de **Bernard Brochard**
- × **Prix du Jury**
"Jongleur" de **Claude Galtié**
- × **Prix du Jury**
"Crazy Circus" de **Valérie Maraux**
- × **Mentions / Ets Majouraou RSPH**
pour l'œuvre collective "Rêve en piste", **Monsieur Giard** pour "Le cirque", **Catherine Passerieux** pour "Lumière" et **Maryse Sébastien** pour "Au-delà du possible"
- × **Encouragements / Carmen Burel**
pour "C'est quoi ce cirque"

30 ans de sculptures dans la rue

MONT DE MARSAN SCULPTURES Avant la dixième édition qui fera la part belle aux visages du 8 octobre au 6 novembre, rétro en images sur les 9 premières. Souvenez-vous !



1988



1997



2007



2013



2016



1991



2000



2005



1994



2010

- 1988 : "Un musée dans la rue"** César rencontre César (surnom de Philippe Labeyrie, maire de l'époque)
- 1991 : création du nom "Mont de Marsan Sculptures"** / 6 artistes contemporains
Hans van den Ban "Le pleurant des oranges"
- 1994 : "500 sculptures dans la rue"**
Igor Mitoraj "Grande cuirasse"
- 1997 : "Japon"** Takamasa Kuniyasu
"La spirale du Midou"
- 2000 : "Libres choix"** Konrad Loder a choisi de regarder de l'intérieur, "L'Offrande" de Robert Wlérick
- 2005 : "Parcours"** Ousmane Sow "Victor Hugo"
- 2007 : "Paysages"** Aménagement et scénographie du Jardin Saint-Vincent par les élèves de l'école nationale d'architecture et du paysage de Bordeaux
- 2010 : "Au fil de l'eau"** Christophe Doucet "Bénitier"
- 2013 : "Animal"** Inauguration par Geneviève Darrieussecq, maire de la ville et Christophe Richard, directeur du Musée, devant "Bulldog" de Mauro Corda
- 2016 : "Visage"** "Ballons" de Mauro Corda affiche de la 10^e édition

Télex

Du 27 juin au 1^{er} juillet / **Journées nationales d'information et de dépistage de la DMLA** (dégénérescence maculaire / liée à l'âge) deviennent les "Journées Nationales Demouge" / Exposition / Sur le thème du flamenco, le dessinateur capte l'essence, l'âme du musicien ou de la danseuse / Office de Tourisme ▶ 1^{er} juillet / **Balkun Brothers** de la Macula ▶ 27 et 28 juin et 19 septembre / **Collecte de sang** / Auberge Landaise - 9h/13h (lundi) & 15h/19h (mardi) ▶ Du 1^{er} au 15 juillet / **Portraits croqués du dessinateur Denis** / Concert Blues Rock / Par Dr Boogie avec le soutien du caféMusic / caféMusic - 21h ▶ 3 juillet / **Vide bibliothèques** / Organisé par les Conseils de quartier / Place Ch. de Gaulle - 9h/13h

L'agenda sportif

FOOTBALL AMÉRICAIN

Samedi 25 juin

Stade Guy Boniface

Championnat de France Finale Elite
- Casque de Diamant 2016

PISCINE MUNICIPALE

Horaires d'été

✳ Du 4/07 au 28/08 inclus

Du lun. au vend. 11h/19h45

Sam. et dim. 11h/18h45

✳ 14/07 et le 15/08 : 11h/18h45

✳ Fêtes de la Madeleine: du 20 au 24/07 fermeture à 18h

✳ Fermeture du 29/08 au 4/09 inclus

LE PASS...SPORT

Juillet 2016 / Juin 2017

C'est quoi ?

En période scolaire

✳ Des activités sportives et de loisirs pour tous

✳ Initiation et pratique à bas coût

✳ Découverte des diverses associations partenaires

Pendant les vacances

✳ Pour les enfants et les adultes, en fonction des périodes et des activités proposées

✳ Toussaint, Hiver, Printemps et Été (pas d'activités durant Noël)

Des activités :

✳ À la journée ou à la demi-journée (petites vacances): multi-activités (sports collectifs, de raquette, course d'orientation, gym, golf...), ski

✳ À la semaine (vacances d'été): stages multi-sports, multi-activités (sports collectifs, de raquette, course d'orientation, gym, golf...), surf, paddle-board, canyoning, deval-bike...

✳ Comment s'inscrire ?

✳ Adhésion valable 1 an (juillet 2016 - juin 2017), avec responsabilité civile incluse

✳ Pour les activités proposées pendant les vacances scolaires, inscription 2 semaines avant (Toussaint, Hiver et Printemps) ou 1 mois avant (Été)

✳ Certificat médical obligatoire lors de l'inscription au Service des Sports

- Chaque participant peut souscrire personnellement, au besoin, un contrat d'assurance couvrant les risques

VACANCES D'ÉTÉ

Stages multisports

pour les 12-16 ans

Activités encadrées par les éducateurs du Service des Sports

Certificat médical de non contre-indication à fournir obligatoirement

Accueil : salle Dorgambide en tenue de sport, en continu de 9h à 17h (pique-nique à prévoir)

Droit d'adhésion: 2,65€ (montois) ou 3,05€ (extérieur)

LE PASS...SPORT

ADULTES

SPORT PLEINE NATURE ET BIEN-ÊTRE

✳ Gym douce et marche nordique,

4,95€ (extérieur) / Journée : 8,40€

(Montois) OU 9,65€ (extérieur)

Du 11 au 15 juillet, du 1^{er} au 5 août, du 8 au 12 août, du 16 au 19 août et du 22 au 26 août

Activités à la semaine, dont 3 sorties extérieures : de 109€ à 76,30€

(Montois / tarif dégressif en fonction du quotient familial), 125,35€ (extérieurs)

Activités à la semaine, dont 2 sorties extérieures : de 56€ à 80€(Montois / tarif dégressif en fonction du quotient familial)

familial), 92€ (extérieurs)

NATATION ENFANTS

Apprentissage de la natation, en cours collectifs, pour les enfants de plus de 6 ans et ne sachant pas nager.

✳ 1^{re} période: du 19/09 au 4/02/2017

✳ 2^e période: du 6/02 au 24/06/2017

Mercredi (hors vacances scolaires), 14h40-15h20 / 15h20-16h10 / 16h10-17h (1 créneau au choix)

Piscine municipale (rue Sarraute)

34,30€ (Montois) ou 39,45€ (extérieur)

ÉCOLE DE NATATION

Apprentissage de la natation, en cours collectifs, pour les adultes ne sachant pas nager.

✳ 1^{re} période: du 19/09 au 4/02/2017

✳ 2^e période: du 6/02 au 24/06/2017

Lundi (hors vacances scolaires), 19h-20h

Piscine municipale (rue Sarraute)

45,80€ (Montois) OU 52,65€ (extérieur)

BÉBÉS NAGEURS

Pour les enfants âgés de 5 mois à 5 ans

Présence obligatoire d'un parent, jusqu'à 2 ans, et d'un adulte (parent ou accompagnant) de 2 à 5 ans.

Hors vacances scolaires :

✳ 1^{re} période: du 19/09 au 4/02/2017

✳ 2^e période: du 6/02 au 24/06/2017

Mercredi, 10h30-11h (2-3 ans)

/ 11h-12h (5-24 mois) / 14h-14h30 (4-5 ans) ou samedi 10h-10h30 (5-15mois)

/ 10h30-11h (15-24 mois)

67,65€ (Montois) OU 77,80€ (extérieur)

LE PASS...SPORT

6-10 ANS

Du CP au CM2, découverte de deux activités sportives par an (hors vacances scolaires), choisies dans un programme détaillé distribué dans les écoles.

1^{re} période: du 3/10 au 28/01/2017

2^e période: du 6/02/2017 au 27/05/2017

1 séance/semaine, 2 activités/an

10,90€ (Montois) ou 12,55€ (extérieur)

LE PASS...SPORT

ADULTES

SPORT PLEINE NATURE ET BIEN-ÊTRE

✳ Gym douce et marche nordique,

Hebdomadaire ou bi-hebdomadaire toute l'année.

Lundi et/ou jeudi 9h-10h30

Lundi: salle de musculation Patrick Coyne (avenue Rozanoff) et jeudi: salle et parc de Nahuques

1 séance/sem. : 16,30€ (Montois)

ou 18,75€ (extérieur)

2 séances/sem. : 30,60€ (Montois)

ou 35,20€ (extérieur)

GOLF

Initiation au golf pour les débutants toute l'année.

1 matinée par semaine, 9h-12h

Golf de Mont de Marsan (route de Pessourdat à Saint-Avit)

+25 ans : 93,65€ (Montois)

ou 107,70€ (extérieur)

-25 ans, demandeurs d'emploi, minima sociaux : 57.20€ (Montois)

ou 65.80€ (extérieur)

MARCHE DANS LES QUARTIERS

Promenades dans les quartiers de la ville et les communes de Mont de Marsan Agglo, encadrées par un éducateur sportif. Tous les lundis

(hors vacances scolaires), 9h-11h / 4,80€

(Montois) OU 5,50€ (extérieur)

RANDONNÉES PÉDESTRES

Randonnées de moyenne montagne au Pays Basque ou Hautes Pyrénées, encadrées par des éducateurs sportifs.

Programmation établie en début de saison

18,75€ (Montois) ou 21,55€ (extérieur)

Tournoi Football en plein air

Tournoi pour tout groupe d'amis ou de personnes appartenant à une même entreprise ou administration.

Mai-juin 2017: les matchs ont lieu le soir en semaine (à partir de 19h) sur les terrains de sport de la Ville

14,10€ (Montois) ou 16,20€ (extérieur)

Renseignements et inscriptions:

Service des Sports

Château de Nahuques

Av. de Villeneuve à Mont de Marsan

05 58 93 68 68 - montdemarsan.fr

Ouvert du lundi au vendredi 8h-17h30 (vendredi 16h30)

 <p>MONT de MARSAN PÔLE FUNÉRAIRE</p> <p>188 avenue Maréchal Foch Ouvert du lundi au vendredi 8h-12h et 14h-18h Samedi 9h-12h et 14h-17h</p>	<p>ORGANISATION COMPLÈTE DES SERVICES FUNÉRAIRES (MONT DE MARSAN & EXTÉRIEUR)</p> <p>DEVIS ET RENSEIGNEMENTS GRATUITS</p> <p>CONTRATS OBSÈQUES (PARTENAIRE MUTAC - N° ORIAS 07027924)</p> <p>VENTE D'ARTICLES FUNÉRAIRES</p>	Publicité
	<p>POMPES FUNÉBRES MUNICIPALES</p> <p>Tél. 05 58 46 44 44 (permanence téléphonique 24h/24)</p> <p>646 avenue de Canenx complexe.funeraire@montdemarsan.fr</p>	

État civil

Naissances

✳ **Avril**

Sandro Cavero, Djayley Philipot, Abdallah Latrach, Amélia

Morencia, Rihame Bakkali, Lili Barrère, Gabriel Fortabat,

Amir Hammad, Calie Mars, Adam El Kassaoui Bannany,

Alyssia Rossi Coelho, Ena Sadiku, Manon Constantin, Hugo

Ferreira, Méline Morel Gaucher, Marley Calvente, Louna Puyo

Mounier, Ziad El Amalk, Ilan Bourau, Léliou Laguian

✳ **Mai**

Parfait Disunzuka Bayenga, Eméa Icher, Clara Aouizerate,

Lucas Delgado, Elya Segarra Roca, Lou Grimaux,

Gaspard Tanguy, Lina Navarlas, Léna Bordessoule, Louise

Boulenzou, Louis Laborde, Gabrielle Combebiac,

Paul Gachet

✳ **Juin**

Geilly Philipot Etcheber, Basile Bertheol

Décès

✳ **Avril**

Jean Mouchès, Michel Favrioux, Henriette Faurens, Jean-François

Zacharie, Suzanne Maire, Simonne Soubieille, Johel Tastet

✳ **Mai**

Jeanne-Marie Gortari, Marcel Gourgues, Raymond Lemort,

Edouard Dauga

✳ **Juin**

Léopold Dupouy

Mariages

✳ **Avril**

Chantal Uffler et Mickaël Raby

✳ **Mai**

Véronique Laborde et Christophe Tramini

Majorité municipale

“Faites ce que je dis, mais pas ce j’ai fait”

L'opposition municipale socialiste est formidable. Au bout de 25 ans de pouvoir sans partage, et après avoir laissé la ville dans l'état que nous savons, elle n'a de cesse depuis 2008 de nous reprocher ses propres turpitudes et ses propres manques.

Le Parti socialiste essaye de se faire aujourd'hui le défenseur des petites communes de l'agglomération, alors même que la très grande majorité des décisions prises par le Marsan Agglomération l'a été à l'unanimité des Maires des 18 communes, et que toutes le sont dans la concertation, le débat et l'écoute.

Amusant quand on se souvient que le PS a toujours soutenu l'ancien Président de la communauté d'Agglomération qui se définissait lui-même comme *“un autocrate”* et qui a été contraint à la démission par des Maires excédés par ce mode de fonctionnement.

Amusant ce silence assourdissant sur les choix de ce même ancien Président (à défaut de projet de territoire) qui étaient tous au détriment de Mont de Marsan (qui y a perdu des millions d'euros) et de toutes les communes rurales. Dans son dernier rapport, la Chambre Régionale des Comptes s'en est largement étonné, pointant même des irrégularités importantes.

L'agglomération a retrouvé sous la Présidence de Geneviève Darrieussecq un fonctionnement démocratique, transparent et dynamique. Un territoire enfin porté par une vision. Alors que rien n'existait, tous les outils de planification ont ainsi été conçus et adoptés ces dernières années : Schéma de Cohérence Territoriale, Document d'Aménagement

Opposition municipale

Ni démocratie, ni vision

En novembre 2015, la présidente de Mont de Marsan agglomération a accordé deux aides totalisant 50 000 € à l'association Le Biome qui porte un projet autour de la biodiversité sur la commune de Pouydesseaux.

Sans remettre en cause l'intérêt de ce projet sur le plan scientifique ou touristique, dès le conseil communautaire du 16 février, nous avons appelé l'agglomération à avancer avec beaucoup de prudence.

De même, lors du conseil communautaire du 12 avril, considérant que les informations transmises aux élus étaient très insuffisantes, nous n'avons pas voté les nouveaux concours financiers au bénéfice de l'association "Le Biome" d'une part et de la SAS "Le Biome" d'autre part.

Depuis que la présidente a coupé court au débat en séance, à plusieurs reprises, nous avons demandé à avoir accès à l'ensemble des pièces du dossier. Après nous avoir invités à contacter directement le porteur du projet (ce qui est pour le moins désinvolte), très récemment, nous avons reçu quelques documents. Mais rien quant à la garantie qu'apporterait la BPI (banque publique d'investissement) et aucun élément quant à la situation financière de l'association et de la SAS. Et, dans cette même communication, nous apprenons que les porteurs de projet sont toujours dans l'attente de l'accord des banques.

Alors que la présidente affirme haut et fort que tout est transparent, que les

Eh oui le FN40 est là !

Alors que la présidente affirme haut et fort que tout est transparent, que les

Eh oui le FN40 est là !

Eh oui le FN40 est là !

Est là pour dire tout haut ce que la majorité de la population n'ose pas dire ouvertement. Oui, pour répondre au nouvel article du CADA du 06 juin dernier sur SO, vous appelez ça une attaque mais vous reconnaissez "La vague de migrants que connaît l'Europe, les amalgames qui ont été faits à la suite des attentats..." Que de manifestations du peuple ces dernières semaines, en France mais aussi à Mont de Marsan, contre les politiques que vous avez élus, contre la politique que vous avez choisie... Vous là... OUI Vous!!! qui votez et revotez depuis 40 ans pour les mêmes!!! Vous êtes responsables de la situation actuelle!! Vous vous plaignez de l'augmentation de la fiscalité foncière, vous avez voté pour eux. Vous vous plaignez du communautarisme, de la délinquance, de l'augmentation de la violence, de la vague migratoire, vous avez voté pour eux. Vous vous plaignez de la perte d'identité, de la perte des valeurs, d'une nouvelle région qui marie basques et limousins, de votre ville qui se noie entre l'agglo, le canton, la circonscription que vous ne savez pas délimiter, vous avez voté pour eux. Même les retraités ont manifesté jeudi 09 juin, pourtant ils ont donné à la France, à la société, à la ville les meilleures années de leur vie, mais eux aussi ont malheureusement voté pour eux. Ouvrez les yeux Montois, Montois, agissez, réagissez il n'est pas trop tard pour ne plus voter pour EUX.

Julien Antunes / Élu Front National / fn40.com

Commercial, Schéma de déploiement du Très Haut Débit, Plan Local de l'Habitat, Plan Global des Déplacements, démarche de Territoire à Energie positive etc., donnant un projet de développement de notre territoire. À cela s'ajoute maintenant un objectif de développer des services communs, qui a commencé par la prise de compétence Education et la mutualisation des services.

Ce travail considérable a été mené dans un temps record. Une fois le cap fixé, la mise en œuvre rapide était indispensable pour l'avenir du territoire. Tout cela a été fait avec le souci constant de la concertation et de la co-construction avec tous les élus. Bien entendu rien n'est jamais parfait, il faudra toujours s'améliorer, mais quel changement de monde depuis la gouvernance *“autocratique”* des socialistes locaux.

Quant aux critiques sur la place Saint-Roch, formulées par les anciens de l'équipe qui ont réalisé la place rouge actuelle... Aussitôt faite, aussitôt dégradée ! Et qu'il faut donc réhabiliter pour avoir une place à la hauteur des attentes légitimes des habitants pour un lieu aussi central. Nous préférons là aussi en sourire.

Liste UnAutreMont2 / H. Bayard, B.Tortigue, M-C. Bourdieu, C. Dayot, C. Davidson, F. Heba, É. Darteyron, C.Picquet, J-P.Gantier, C. Dupouy-Ventrepol, G. Chauvin, M. Crozes, A. Vignau-Tuquet, C. Couturier, B. Rouffiat, Chantal Planchenault, N. Tachon, S. Cheddad, T. Socodiabéhère, P. Haurie, J-M. Batby, M. Bancon, G. Parella, O.Di Lorenzo, A. Buchi, A-M. Pita-Dublanc, M. Mège, J. Lamaison, Ph. Eyraud, C. Taillet / contact@unautreemont2.fr

Permanence des adjoints au maire tous les samedis matin de 10h à 12h à l'Hôtel de ville

Permanence des adjoints au maire tous les samedis matin de 10h à 12h à l'Hôtel de ville

Permanence des adjoints au maire tous les samedis matin de 10h à 12h à l'Hôtel de ville

“portes et fenêtres sont ouvertes”, force est de constater que les pratiques sont toutes autres.

La période de contrainte budgétaire que nous connaissons mériterait à l'évidence une plus grande rigueur avant d'engager des fonds publics.

D'ailleurs, lors de la commission éducation de l'agglomération du 31 mai, 22 000 € manquaient pour atténuer les effets de l'augmentation des tarifs des accueils périscolaires pour les familles car, jusqu'alors, des communes telle St Pierre du Mont s'attachaient à prendre en charge une part importante de ces coûts.

Les élus ne sont pas les seuls à pâtir de cette absence de démocratie. Des commerçants de la place Saint-Roch se sont récemment fait l'écho dans le quotidien local d'une piètre concertation concernant le réaménagement de ce secteur de la ville.

À cette absence de démocratie s'ajoute un manque criant de vision globale pour l'avenir. Du coup par coup sans cohérence. Ici on verse un million et demi d'euros de subvention pour un cinéma privé, là on abandonne l'acquisition des Nouvelles Galeries! Les rideaux des commerces du centre ville baissent et on parle d'une deuxième zone commerciale à Malage!

Tout cela n'est vraiment pas très sérieux...

Liste Nous les ferons ! A. Baché, K. Juan, R. Lagrave, R. Lahitète, D. Simon et B. Soullignac

Contact : gaucherepubletcit@free.fr

Contact : gaucherepubletcit@free.fr

Contact : gaucherepubletcit@free.fr

Contact : gaucherepubletcit@free.fr

Contact : gaucherepubletcit@free.fr

Contact : gaucherepubletcit@free.fr

Contact : gaucherepubletcit@free.fr

Contact : gaucherepubletcit@free.fr

Contact : gaucherepubletcit@free.fr

Contact : gaucherepubletcit@free.fr

Contact : gaucherepubletcit@free.fr

Contact : gaucherepubletcit@free.fr

Contact : gaucherepubletcit@free.fr

Contact : gaucherepubletcit@free.fr

Contact : gaucherepubletcit@free.fr

Contact : gaucherepubletcit@free.fr

Publicité

groupe coopératif
MAISADOUR

SOUMO le Sud-Ouest Motoculture
DELPEYRAT
Gamm vert groupe MAISADOUR

Au plus près de vos attentes découvrez nos 3 enseignes

Rejoignez-nous sur :
www.maisadour.com

Rejoignez-nous sur :
f t y i n

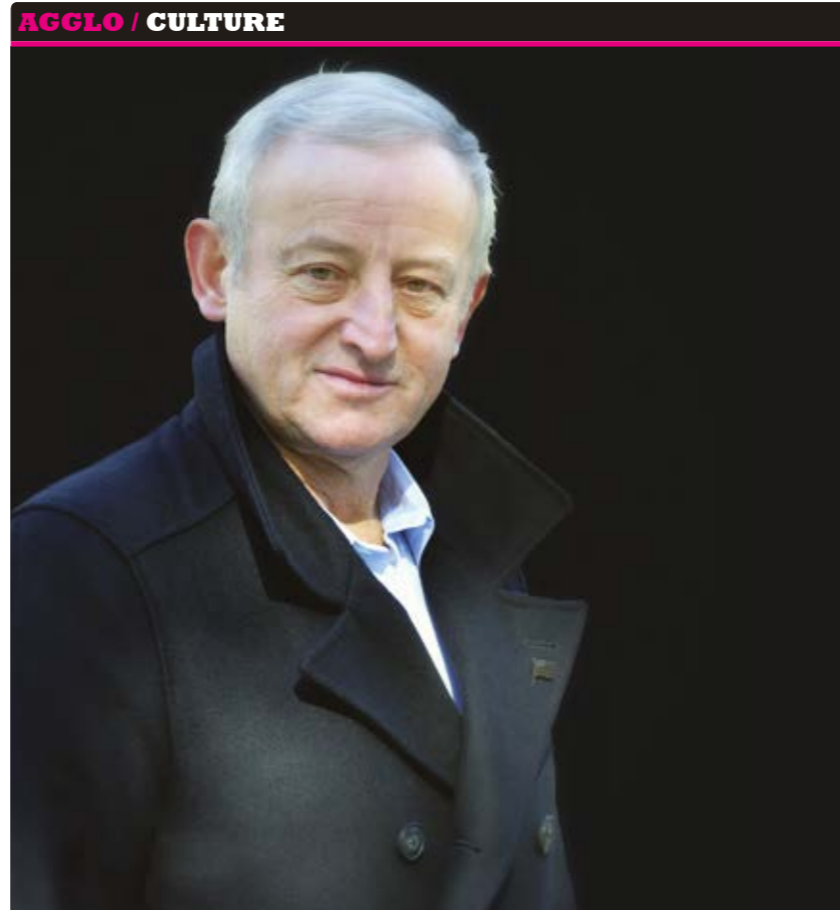

D'Aber-Ildut (en Bretagne) à Saint-Perdon

RENDEZ-VOUS L'écrivain Yann Queffelec pose ses valises près de chez vous, le jeudi 29 septembre à 19h, pour une rencontre placée sous le signe de la convivialité.

Après Katarina Mazetti en 2011, où plus de 100 personnes ont pu rencontrer l'auteur du "Mec de la tombe d'à côté", la Médiathèque de St-Perdon accueille le prolifique Yann Queffelec à la salle Jean Bourlon. Amoureux de la mer installé à Paris, il a gardé de fortes attaches en Bretagne, notamment à l'Aber-Ildut, et signe en 2015 un "Dictionnaire amoureux illustré de la Bretagne". Dans une biographie consacrée à Eric Tabarly, avec qui il a pu naviguer, Yann Queffelec évoque la célèbre école de voile Jeunesse et Marine comme une école de (la) mer et de vie à laquelle il fut très attaché. Il sera en septembre à la salle Jean Bourlon (qui jouxte la Médiathèque de St-Perdon) dans le cadre de la manifestation littéraire initiée par la Médiathèque des Landes - Conseil départemental des Landes "Rendez-vous". Chaque mois, un auteur est l'invité d'une médiathèque du département le temps d'un moment de convivialité où le public peut rencontrer des personnalités du monde littéraire, échanger sur des écrits qui ont marqué l'actualité culturelle ou savourer de nouvelles découvertes.

De la mer à l'écriture

Yann Queffelec entame sa carrière d'écrivain en éditant à 32 ans une biographie de Béla Bartók. Quatre ans plus tard, il reçoit le prix Goncourt pour "Les noces barbares". Il est l'auteur de nombreux romans et d'un recueil de poèmes. Il y décrit des personnages passionnés en mal d'amour, quand il ne couche pas sur le papier des paroles de chansons, notamment pour Pierre Bachelet. Lecteurs, savourez votre chance... et réservez la date du 29 septembre! À l'issue de cette rencontre animée par le critique littéraire Jean-Antoine Loiseau, une séance de dédicaces sera proposée par la librairie Caractères de Mont de Marsan.

Entrée libre et gratuite, dans la mesure des places disponibles.

Les rendez-vous de Marsan sur Scènes

ANIMATIONS La 6^e édition du festival mobilise les communes de Mont de Marsan Agglo tout au long du mois d'août: cirque, musique, danse, théâtre... il y en aura pour tous les goûts!

Du cirque acrobatique avec la Compagnie Rêve² pour le lancement du festival au théâtre de verdure du Pôle, une lecture à Bostens, des soirées concerts avec Les Tits Nassels et SUN 7, de la musique classique... Marsan sur Scènes, ce sont des rencontres avec des artistes de tous horizons dans des lieux historiques ou naturels des 12 communes participantes. Avec plus de 8 000 spectateurs en 2015, ce festival communautaire s'enracine dans le paysage culturel local avec 23 rendez-vous concentrés sur un seul mois, dans les lieux incontournables ou encore inédits de Mont de Marsan Agglo.

Le programme du mois d'août en un coup d'œil :

LUN 1^{er} / 19h30

Saint-Pierre-du-Mont
Impact, Cie Rêve²
Spectacle acrobatique

MER 3 / 21h30



Saint-Avit
Sun7
Reprises pop rock françaises et internationales

VEN 5 & 26 / 21h

Mont de Marsan
Saint-Roch y Salsa
Rendez-vous dansants rock et salsa

5, 6 & 25 / 19h

Saint-Perdon
En partenariat avec les Amis de Saint-Orens
Concerts piano, violon, chant, flûte et marimba

MAR 9 / 19h30

Mont de Marsan



M et Mme Poiseau, Cie l'Arbre à Vache
Humour, théâtre gestuel sans parole

JEU 11 & MAR 16 / 19h30

Saint-Pierre-du-Mont
Bretagne-de-Marsan
Les Montagnes hallucinées, Cie Estoc
Lecture musicale

VEN 12 / 19h30

Bostens
Into ze Landes, Cie L'Espèce fabulatrice
Lecture

MER 17 / 19h30

Mazerolles
Sans Arrêt, Cie El Nucleo,
Duo de cirque

JEU 18 > DIM 21

Bougue
En partenariat avec Musiques d'un siècle et Préludes
Concerts chant, piano et jazz

VEN 19 > MAR 23

Uchacq-et-Parentis, Laglorieuse, Geloux et Mont de Marsan



Commedia dell'Arte
En partenariat avec le Théâtre des Lumières

Les Plaisirs du vin, 21h
Cie Théâtre des Lumières
George Dandin, 18h30
à Mont de Marsan / 21h à Laglorieuse
Cie des Passeurs
Les Oiseaux, 21h
Cie Carabela

SAM 20 / 21h30

Mont de Marsan
Eddie and the Hot Rods, Bijou, The Jokers
Concerts rock, punk

MER 24 / 21h30



Benquet
Les Tit' Nassels
Chanson française



La Fête des Rivières revient

Pour prolonger l'été, la "Fête des Rivières" donne rendez-vous à tous les amoureux des berges sur les bords de la Midouze le samedi 27 août, avec des concerts gratuits tout au long de la journée.

11h45 Les C pas C
Apéro-concert

15h Le Crépuscule des Hérissons
Fable silencieusement burlesque

18h/20h Lou Fabien & Cie + Télégram Concerts

21h30 Mes souliers sont rouges Chanson

Plus d'infos : www.marsancultures.fr
#marsansurscènes

Publicité

Terres des Landes en Gascogne
ici les gens ne se croisent pas, ils se rencontrent...

EN VENTE CHEZ VOTRE MARCHAND DE JOURNAUX

N°4

TELECHARGER GRATUITEMENT l'application pour tablettes Terres des Landes N°1

l'App Store
Google play

Publicité

AGENCE IMMOBILIÈRE AQUITAINE POUTET & ASSOCIÉS

1, Place St-Roch
Mont-de-Marsan
05 58 75 29 93

FNAIM

- ACHETER
- VENDRE VOTRE BIEN
- LOUER
- GESTION LOCATIVE - ASSURANCES
- SYNDIC DE COPROPRIÉTÉ
- MAISONS
- APPARTEMENTS
- LOGAUX COMMERCIAUX

www.agence-aquitaine.fr

Publicité

10^{ÈME} ANNIVERSAIRE
LOGOUTIL

Nous réalisons aussi vos chantiers de minipelle, débroussaillage, nivelage...

Répare et entretien tracteurs, tondeuses, tronçonneuses, etc.

Location de matériel
Broyeur autoporté • Minipelle
Tracteur - Tondeuse
Motoculteur rotavator

Avenue Eloi Ducom
05 58 75 44 99

du lundi au samedi
8h-12h / 14h-18h

Télex

► 6 juillet, 14 septembre et 26 octobre / Retirer votre composteur gratuit en bois / Pour les communes de Mont de Marsan et Saint-Pierre-du-Mont / Sur le site du SICTOM du Marsan - pour les 7-11 ans / Musée Despiou-Wlérick - 14h30 ► 16, 17 et 24, 25 septembre / Salon "Mont2 Bien Être" / Auberge landaise (16/17) et Salle Lamarque-Cando (24/25) ► 8 juillet /

9h/11h30 ► 7, 12, 26 et 28 juillet / Au musée en famille / Jeu de piste suivi d'un atelier pour les 7-11 ans, visite du musée et atelier découverte de la collection Dubalen pour les 4-6 ans, parcours et atelier "Visages" Soirée Ridicule / Organisée par Chansons Made In Landes / Salle Petit Bonheur - 22h ► Du 11 au 15 juillet / Stage de danse pluridisciplinaire / Pour enfants et ados / Centre de danse V. Beliot-Foy

L'agenda loisirs de l'Agglo



ACTIV'ÉTÉS

Bénéficiez de tarifs réduits sur de nombreuses activités à Mont de Marsan et ses environs en passant par l'Office de Tourisme: musée de la course landaise à Bascons, Ecomusée de Marquèze à Sabres, Graine de Forêt à Garein, Maison de la Dame de Brassempouy et ArchéoParc, Rouge Garance à Mugron, Canoë Loisir à Roquefort, Paintball de La Sablière à Campet-Lamolère, Royal Kids Landes à Mont de Marsan, News Aventures à Saint-Pierre-du-Mont...
Billetterie à tarifs réduits proposée par l'Office de Tourisme, du 1^{er} juillet au 31 août.

Deux possibilités pour prendre vos billets:
- en ligne sur lemarsantourisme.fr
- au guichet de l'Office de Tourisme

LES ACTIV'ÉTÉS DANS L'AGGLO

News Aventures

Saint-Pierre-du-Mont

Au milieu de la forêt, parcourez plus de 100 jeux de difficultés: tuyaux, cabanes, tunnels de filets et tyroliennes dont une de 350 mètres au-dessus du lac!
Ouvert tous les jours, 10h-20h

Paintball de La Sablière

Campet-Lamolère

Le plus grand site de tir de loisirs des Landes depuis 1999. Ouvert à toutes et tous à partir de 12 ans! Et pour les plus jeunes, découvrez Paintball Kids: terrain et matériel adaptés aux enfants de 8 à 12 ans! Nouveau: l'Archery, une nouvelle façon de jouer à la balle au prisonnier, avec des arcs et des flèches en mousse.
Ouvert du mercredi au dimanche, 9h-19h (sur réservation)

Royal Kids Landes

Mont de Marsan

Parc de jeux couvert et climatisé de 2 000 m² pour le plaisir de vos enfants de 0 à 12 ans! Toboggans, tyrolienne, mini-disco, pont de singe, piste de moto, piscine à balles, legos géants, trampolines, table tactile, parcours d'éveil et espace de restauration et de détente.
Ouvert du mardi au samedi, 14h-19h (10h-19h en cas de pluie)

Stade montois Canoë-Kayak

Mont de Marsan

Descentes en canoë sur la Midouze, accompagnées ou non. À bord d'un canoë, laissez-vous bercer par les courants pour quelques heures de sensations pures.
Descentes tous les jours (sur réservation)

LES ACTIV'ÉTÉS DANS LES AUTRES COMMUNES

Canoë Loisir

Roquefort

Évoluez en toute quiétude au cœur de la nature et évadez-vous au fil de l'eau sur l'Estampon, la Douze, rivières de sable bordées de falaises calcaires, et la Midouze.
Ouvert tous les jours (y compris jours fériés), 10h-16h (sur réservation)

Ecomusée de Marquèze

Sabres

Embarquez dans le train et vivez une véritable immersion au temps des bergers échassiers. Découvrez les gestes du quotidien et les savoir-faire oubliés, essayez-vous aux jeux d'antan, dégustez de délicieux pastis au four à pain, partagez les secrets du meunier...
Ouvert tous les jours de 10h à 19h (1^{er} train: 10h10, dernier départ pour Marquèze: 17h20)

Ganaderia de Maynus

Saint-Sever

Visite guidée par l'éleveur d'un authentique élevage de vaches

landaises en activités. Balade en chariot dans les prairies, vidéos de courses landaises dans la salle de réception et pot de l'amitié.
Ouvert tous les mercredis, visite à 16h30

Graine de Forêt

Garein

Dédiée à la forêt landaise, la visite ludique et pédagogique débute au musée et se poursuit sur un sentier forestier parsemé de bornes et d'activités (tablette numérique prêtée).
Ouvert tous les jours, visite guidée à 10h30, 14h30 et 16h (sentier en accès libre)

Maison de la Dame de Brassempouy et ArchéoParc

Brassempouy

Voyage en Préhistoire... La Maison et l'ArchéoParc de la Dame de Brassempouy vous plongent au temps de la Dame à la Capuche, il y a 25 000 ans: musée, démonstrations des techniques préhistoriques, reconstitutions d'animaux...
Du 1^{er} au 10/07 et les 30 et 31/08: du mardi au dimanche et jours fériés, 13h45-18h
Du 11/07 au 28/08 inclus: ouvert tous les jours, 10h-19h

Musée de la course landaise

Bascons

Découverte de la course landaise, spectacle typiquement local et témoin de la culture festive gasconne. Panneaux explicatifs, objets et documents remarquables, vidéos.
Ouvert les mardis, mercredis, jeudis et vendredis, 14h30-18h30

Rouge Garance

Mugron

Un chai du XVII^e siècle, avec sa charpente monumentale que le temps a préservé, où vous pourrez découvrir une boutique de décoration très tendance avec sa sélection personnelle d'objets de hasard et de belles matières au rez-de-chaussée.
Ouvert du mercredi au dimanche, 15h-19h (sur réservation)

BASE DE LOISIRS DU MARSAN

Du 18 juin au 4 septembre Surveillance de la baignade

Certification "Gestion de la qualité eaux de baignade", classification "excellent"
Du lundi au vendredi 11h-19h
Samedis, dimanches et jours fériés 11h-20h
Arrêt de bus ligne C «Base de loisirs»

Du 18 juin au 4 septembre Handiplage

Envie de vous baigner? Tout est prévu pour vous accueillir: parking et cheminements adaptés, vestiaire-douche et tiralos.
Pour organiser votre accueil par les sauveteurs nautiques handiplagistes, réservations conseillées au 05 58 46 73 09 ou 05 58 75 64 98 (poste de secours ouvert à partir de 11h)

Du 4 au 31 juillet Animations estivales

Zumba tous les mardis et Pilates les mercredis à 19h
Durée: 1h / 4,50€/cours
Réservations à l'Office de Tourisme, au Point Infos ou sur lemarsantourisme.fr

Mardi 26 juillet Parcours d'orientation

1/2 j. découverte gratuit, 9h-13h
8 circuits accessibles toute l'année (en vente à 2€ à l'Office de Tourisme et au point infos en juillet-août)
Réservations au Point Infos

Du 6 au 31 août Animations estivales

Zumba tous les mardis et Pilates les mercredis à 19h
Durée: 1h / 4,50€/cours
Réservations à l'Office de Tourisme, au Point Infos ou sur lemarsantourisme.fr

Mardi 16 août Parcours d'orientation

1/2 j. découverte gratuit, 9h-13h
8 circuits accessibles toute l'année (en vente à 2€ à l'Office de Tourisme et au point infos en juillet-août)
Réservations au Point Infos

Toute l'année à la Base de loisirs

- Des plaisirs nature pour toute la famille
- Aire de jeux dès 4 ans, accrobranche, VTT, parcours d'orientation, lac de pêche et restauration sur place.

basedeloisirdumarsan.fr

Publicité

Antoine GARCIA & Fils
depuis 1967

PLATRERIE - PLAFONDS
CLOISONS - DOUBLAGES

- Siège social
- 196, rue Floché • ZA du Conte II • Mont de Marsan
- Tél. 05 58 05 96 32 • Fax 05 58 05 96 50
- E-mail: contact@sasgarcia.fr
- Agences: Saint Paul Les Dax • Bidart
- www.garciaplattrerie.fr

ISO 9001

Publicité

BOIS ET SERVICES

Déduction* fiscale - 50%

- Entretien parcs et jardins*
- Ménage*
- Petit bricolage*
- Elagage
- Débarras maison
- Déménagement

45 ter, av. de Sabres • Mont de Marsan • 05 58 06 36 02

n°siret: 35340282900033 APE: 8899B



Les visites guidées de l'Office de Tourisme

RENDEZ-VOUS Découvrez intensément Mont de Marsan et son agglo de manière ludique et éducative, son patrimoine naturel, culturel, traditionnel, festif et sportif qui constitue l'identité du territoire. Vibrez au cœur des coulisses d'événements phares ou de sites majeurs de la ville aux 3 rivières et aux 4 fleurs.

LES TRADITIONNELLES & FESTIVES

- Au rythme du Flamenco
- Au cœur de la feria montoise

LES INSOLITES

- Pass privilège pour le stade Guy Boniface
- Explorez les coulisses de l'hippodrome montois
- Rencontre avec Romain, le gardien des arènes

LES NOCTURNES

- Balade au cœur de ville au clair de lune
- Promenade nocturne le long de la rivière

LES NATURES

- Balade accompagnée autour des étangs
- Découverte de la ferme pédagogique de Chourdens
- L'éveil des sens au parc Jean Rameau

Détails et inscriptions sur lemarsantourisme.fr

Et aussi ... Habitat Expo

La 17^e édition du Salon Habitat Expo aura lieu les 23, 24 et 25 septembre prochain au Hall de Nahuques. Mont de Marsan Agglo tiendra un stand à l'Espace Conseils avec ses partenaires. L'objectif est de donner des informations aux particuliers sur les aides financières possibles pour la réhabilitation de l'habitat privé. Rencontres, conseils et échanges seront au rendez-vous.

www.habitat-expo.com/mont-de-marsan

Télex

15 et 16 juillet / Braderie d'été / Organisée par les Forces Vives du Marsan / Centre Ville ▶ À partir du 18 juillet et pendant les fêtes / Billetterie Feria de la Madeleine: vente aux guichets des Arènes / Lundi 18 : 14h /17h, Mardi 19 : 14h/21h30, Mercredi 20 : 10h/18h, Jeudi 21 : 9h/18h, Vendredi 22 et Samedi 23: 11h/22h, Dimanche 24: 13h/18h ▶ 28 juillet, 4, 11, 18 et 25 août / Visites guidées estivales / Exposition "Jean Hincker: les Landes, une forêt dévastée" / Archives départementales ▶ 10 septembre / La Villa Cavois de Robert Mallet-Stevens / Conférence / Musée Desplau-Wlérick - 15h ▶ 1^{er} août / Mac Do Kids Sport / Gratuit / Place des Arènes - à partir de 9h30

Danse | Musique | Cirque | Théâtre | FÊTE DES RIVIÈRES

23 rendez-vous dans 12 communes



MARSAN sur scènes

Août 2016

mont de
marsan
AGGLO

Mont de Marsan
et son Agglo

 Marsan sur Scènes
05 58 05 87 37
marsancultures.fr