JORNAL DO BRASIL

PROPRIEDADE DA SOCIEDADE ANONYMA "JORNAL DO BRASIL"

ANNO XL — RIO DE JANEIRO — TERÇA-FEIRA, 22 DE JULHO DE 1930 — N. 174

Bibliotheca Nacional — Avenida Rio Branco — RIO

BIBLIOTHECA NACIONAL DO RIO DE JANEIRO CONT. LEGAL SECÇÃO

EXPEDIENTE

DIRECTORES — *João Luiz dos Santos*, presidente — *Dr. Antonio Carlos da Rocha Fragoso*, thesoureiro — *Dr. Annibal Freire da Fonseca*, secretario — *Dr. Barbosa Lima Sobrinho*, redactor principal.

REDACÇÃO E OFFICINAS

AVENIDA RIO BRANCO 110-112 *Telephones*: Redacção, 2 — 0070 — Gerencia, 2 — 1394 — Annuncios e portaria, 2 — 1782 — Endereço telegraphico, JORBRASIL.

ASSIGNATURAS

Anno	60$000
Semestre	35$000
Paizes da União Pan-Americana	60$000
Outros paizes	120$000

A assignatura póde começar em qualquer dia, mas terminará em fim de Março, Junho, Setembro ou Dezembro.

VENDA AVULSA

Numero do dia, 200 reis — Atrazado, 400 reis.

AVISOS

THESOURO — Serão pagas hoje as seguintes folhas: Pensões da Viação (desastre), de A a Z — Montepio Civil da Viação, A a B.

CAIXA DE AMORTIZAÇÃO — Pagam-se hoje, na Thesouraria da Divida Publica, das 11 ás 13 horas, os juros de apolices vencidos no 1º semestre de 1930, aos possuidores seguintes:

Apolices nominativas — Letras A até 1.

Apolices ao portador: Obras do Porto, relações ns. 1 a 212; Diversas Emissões, relações ns. 1 a 1.653; casas commerciaes — listas ns. 1 a 200.

As relações de apolices ao portador só serão recebidas das 11 ás 13 horas.

A entrada nas bancadas fará-se desde 11 até ás 14 horas

PREFEITURA — Serão pagas hoje as seguintes folhas do mez de Abril: Agentes e Directoria da Arborisação e Jardins.

Rapidos — Guardas municipaes, de A a I.

CORREIO — Esta repartição expedirá malas pelos seguintes paquetes.

Hoje.

"Itaquicê", para Bahia e mais portos do Norte, recebendo impressos até ás 5 horas; cartas para o interior da Republica até ás 5 1|2; idem, idem, com porte duplo até ás 6.

"Wurthenberg" e "Rio de Janeiro Maru", para Santos e Rio da Prata, recebendo impresso até ás 7 horas; cartas para o interior da Republica até ás 7 1|2, idem, idem, com porte duplo e cartas para o exterior da Republica até ás 8.

"H. Brigad", para Las Palmas, Lisboa, Plymouth, Boulogne e Londres, recebendo impressos até ás 8 horas e cartas para o exterior da Republica até ás 9.

"Ceylan", para Bahia, Dakar, Lisboa, Vigo, La Pallice e Havre, recebendo impressos até ás 7 horas; cartas para o interior da Republica até ás 7 1|2; idem idem, com porte duplo e cartas para o exterior da Republica até ás 8.

Amanhã:

"Itajubá", para Victoria, Bahia, Maceió e Recife, recebendo impressos até ás 5 horas; cartas para o interior da Republica até ás 5 1|2; idem, idem, com porte duplo até ás 6 e objectos para registrar até ás 18 horas de hoje.

"Itapagé", para Santos, Rio Grande e Porto Alegre, recebendo objectos para registrar até ás 9 horas; impressos até ás 10; cartas para o interior da Republica até ás 10 1|2; idem, idem, com porte duplo até ás 11.

POLICIA — Está hoje de dia na Repartição Central da Policia a 2ª Delegacia Auxiliar.

ACHADOS e PERDIDOS

ERNESTO CAMPELLO — Avenida Passos n. 29 A, perdeu-se a cautela n. 251.782 desta casa. (F 494) X 8

GRATIFICA-SE a quem achou uma carteira de motorneiro de José Carvalho, junto tinha a licença da carrocinha n. 1532. Venda de frutas; foi perdida do Estacio até Catumby; é favor entregar á rua D. Julia 101. Lá se gratificará. (F 29463) E 3

GRATIFICA-SE a pessoa que encontrou uma cachorra branca, com tres malhas marron, desapparecida no dia 20 do corrente; á rua Nery Pinheiro 89. (F 22065) X 3

MANUEL Thomaz de Aquino, natural do Rio Grande do Norte, Ceará-mirim. Seu irmão deseja fallar-lhe. Rua 21 de Abril 48, Estação de Quintino, Nesta Capital. (F 1176) X 3

PERDEU-SE um recibo de acção da thesouraria da Policia Militar, de 3 apolices de 1:000$ cada uma; pede-se o favor entregar na Avenida Rio Branco 133 Casa Lohner. (F 7284) X 3

UM cavallo desapparecido no dia 16, preto de frente e trazeiras e no meio castanho escuro meio cambeta das pernas anca cahida, clina curta: gratifica-se a quem o entregar na Estrada do Norte n. 605, M. José Fernandes. (F 1399) X 3

VIANNA, irmãos & Cia.: á rua Pedro I, antiga Espirito Santo, 28 e 30. Perdeu-se a cautela n. 294.044 desta casa. (F 11655) X 3

SERVIÇOS DOMESTICOS

AMAS DE LEITE

OFFERECE-SE uma senhora hespanhola para ama de leite, levando sua filha de 2 mezes; pede-se o favor de tratar das 8 horas em diante; na rua Itapiru' n. 245, tel. 2-1307. (F 12621) 1

OFFERECE-SE uma moça saída, chegada ha pouco da Europa para ama de leite; á rua Campos da Paz n. 60; telephone 9-2236. (F. 21209) 1

PRECISA-SE com urgencia de uma ama de leite, sem filhos; á rua dos Artistas n. 60 Aldeia Campista. (F. 8.035) 1

PRECISA-SE de amas de leite; á rua Marquez de Abrantes n. 13, Casa dos Expostos. (C 13505) 1

PRECISA-SE de uma ama de leite. Rua Voluntarios da Patria 349, Botafogo. (F 21887) 1

EMPREGADAS DOMESTICAS

ALUGAM-SE arrumadeiras, copeiras, cozinheiras, lavadeiras, amas-seccas; á rua Leandro Martins n. 100, telephone 4-1848. (E 1855) 6

ALUGAM-SE arrumadeiras, copeiras, cozinheiras, lavadeiras, amas secca; á rua Buenos Aires 220; telephone 4-6926. (E. 321) 6

ALUGA-SE uma senhora branca, para serviços domesticos; rua Marquez de Sapucahy n. 22, casa 5. (F. 21397) 3

ALUGA-SE uma arrumadeira e copeira, com pratica do serviço; á rua Marquez do Pombal n. 4, botequim, Praça 11 de Junho. (F 1193) 3

ALUGA-SE uma moça para arumadeira, em casa de familia á rua do Riachuelo 373. (E 8274) 3

ALUGAM-SE optimas arrumadeiras, copeiras, amas seccas cozinheiras e lavadeiras, etc, trata-se na Agencia Ribas Mensageiro Rapido; á rua Barata Ribeiro n. 371, Copacabana; telephone 7-0588. (F. 1199) 3

ALUGA-SE uma copeira e arrumadeira, de côr, ordenado 120$000. Travessa Fernandes Guimarães 57, casa 9, Botafogo. (F 1170) 3

ALUGAM-SE uma arrumadeira, uma cozinheira, uma lavadeira, com pratica; á rua Assumpção n. 49, casa 1, Botafogo. (E 8234) 3

ALUGAM-SE duas moças, uma para copeira ou arrumadeira, outra para lavadeira e engommadeira, dando referencias da conducta; á rua S. Christovão n. 322. (F 8525) 3

ALUGA-SE uma senhora portugueza para copeira ou arrumadeira, para casa de casal sem filhos; á rua Bento Lisboa 103. (F 8434) 3

ALUGA-SE 1 senhora de meia edade para arrumadeira ou ama secca, dão-se referencias; á rua Barão de São Felix n. 150. (F 8220) 3

ALUGA-SE uma moça portugueza, para arrumadeira e coser alguma cousa; á rua dos Invalidos 171, Tinturaria. (F 21999) 12

ALUGA-SE uma moça portugueza, de 22 annos, para copeira ou arrumadeira; telephone 7-3549. (F. 8.351) 3

ALUGA-SE uma moça branca, para ama secca ou arrumadeira, dando boas referencias; á rua Visconde de Pirajá n. 181, Ipanema; telephone 7-1945. (F 11352) 3

ALUGA-SE á rua Getulio 141, Villa S. Geraldo, estação de Todos os Santos, uma casa com duas salas, dous quartos, cozinha, bom quintal, etc.; trata-se á rua S. Francisco Xavier 52. (F 14689) 30

ALUGA-SE uma moça para arrumadeira ou copeira, casa de tratamento, boas referencias; á rua Marquez de Olinda n. 50, quarto 23, Botafogo. (F 14680) 3

ALUGA-SE uma moça portugueza para qualquer serviço, menos cozinhar; á rua Marqueza de Santos n. 42, casa 8. (F. 8334) 3

ALUGA-SE uma senhora portugueza para arrumadeira de pensão ou casa de familia; á rua do Cattete n. 117, loja. (F. 8383) 3

ALUGA-SE uma mocinha branca, para uma secca; tratar á rua General Severiano n. 100, casa 1, Botafogo. (F 14609) 3

ALUGA-SE uma moça portugueza, com pratica de arrumadeira, de confiança, para casa de tratamento; á rua Conde de Bomfim n. 119. (F 14620) 3

AMA secca. Precisa-se com boas referencias, de côr branca, para tomar conta de um menino de 4 annos. Ordenado 120$000. Rua Pinheiro Guimarães 74, Botafogo. (F 7683) 3

AMA-SECCA — Precisa-se á rua Frei Caneca n. 93, sob. (F 22326) 3

AMA-SECCA — Precisa-se de uma boa ama secca; á Avenida Vieira Souto n. 498 telephone 7-0283. (F. 8470) 3

AMA secca: precisa-se em casa de familia estrangeira, que seja carinhosa e de preferencia branca; até 16 annos; para tomar conta de criança e passar alguma roupa; ordenado 80$000; á rua José Hygino n. 43, Tijuca. (F. 20.349) 3

AMA secca — Precisa-se de uma carinhosa, branca e com pratica; á rua Conde de Bomfim n. 519. (F 22129) 3

AMA SECCA — Offerece-se uma moça alagoana; á rua Fazenda da Rica n. 23, Quintino Bocayuva, onde se trata. (F 21852) 3

AMA secca — Offerece-se moça sadia; á rua D. Marianna 32. (F 1271) 3

ARRUMADEIRA — Precisa-se, á rua Bento Lisboa n. 129. (F. 29.376) 3

ARRUMADEIRA com pratica de fabrica de camisas; precisa-se; á rua General Camara n. 230. (F 29024) E 3

ARRUMADEIRA — Precisa-se de uma moça, para casa de tratamento, exige-se referencias, á rua Licinio Cardoso n. 342, antiga Jockey Club, estação de S. Francisco. (F 21861) 3

CREADA — Precisa-se, em casa de familia portugueza, para cozinhar e outros serviços menores; na Muda da Tijuca, á rua Mario de Alencar n. 86, paga-se bem, exigem-se informações. (F. 830) 4

EMPREGADA — Precisa-se de uma para fazer todo o serviço de pequena familia e que durma no aluguel; á rua Frei Caneca n. 452-A, sobrado. (F. 22.125) 3

EMPREGADA portugueza, pede casa de tratamento para arrumadeira ou ama secca; prefere-se casa estrangeira; á rua 4 de Setembro n. 36, casa 10. (F 11122) 3

EMPREGADA. Precisa-se, em casa de casal de tratamento, de uma de bôa conducta e para todos os serviços da casa e que durma no aluguel. Rua André Cavalcanti 97. (F 21955) 3

EMPREGADA — Precisa-se, em casa com quatro pessoas; 120$000; dorme no aluguel; á rua Barão de Itapagipe n. 23. (F 14707) 3

EMPREGADA para casa de pequena familia; precisa-se; á rua Dous de Maio 152, Sampaio. (F 28503) 3

MENINO de 11 a 13 annos, para ajudar em serviços domesticos, de bôa costumes — Precisa-se; á rua Raul Barroso n. 77, casa H, B. Novo. (F 22334) 3

MENINA — Precisa-se de uma de 12 a 14 annos, para serviços leves, em casa de familia; á rua da Alfandega n. 229 (sob. (F 22964) 3

OFFERECEM-SE duas moças portuguezas, uma para copeira e arrumadeira e a outra para ama secca; trata-se á rua das Laranjeiras n. 379; telephone 5-0331. (F. 8892) 3

OFFERECE-SE uma moça portugueza para copeira de pequena pensão ou casa de familia; á rua Buenos Aires 203. (F 9932) 3

OFFERECE-SE uma perita arrumadeira para casa de tratamento ou hotel; branca; á rua Pereira de Almeida 12, praça da Bandeira. (F 14250) 3

OFFERECE-SE para arrumadeira de pensão ou de familia distincta pessoa de confiança; procura: Eurydice, á rua Frei Caneca 297, sob. (F 7909) 3

OFFERECE-SE uma menina portugueza, de 12 annos, para ama secca ou arrumadeira. Rua Frotique n. 38, S. Christovão. (F. 8211) 3

OFFERECE-SE uma moça portugueza para serviços domesticos; dormindo fóra; á rua Marquez de Sapucahy 90, quarto 10. (F. 29.014) 3

OFFERECE-SE uma moça sergipana, habilitada para qualquer serviço domestico, apresenta as melhores referencias, para trabalhar em casa de familia ou casal, prefere estrangeiros; é favor procurar á rua da America n. 134, armazem. (F. 21913) 3

OFFERECE-SE uma moça para copeira ou arrumadeira para casa de familia de tratamento, dando bôas referencias; tratar á rua Barão da Torres n. 147, casa 1, Ipanema. (F 1256) 3

OFFERECE-SE uma moça portugueza para copeira ou arrumadeira, com pratica de trabalho; tratar á rua Bambina 37. Tel. 6-2806. (F 8229) 3

OFFERECE-SE uma moça portugueza para ama secca, com pratica, bem educada, paciente e carinhosa abona sua conducta; á rua das Laranjeiras n. 47-A, telephone 5-0410. (F4 1162) 3

OFFERECE-SE uma mocinha para casa de familia de tratamento; á rua Villa Rica 355, Real Grandeza. (F. 1146) 3

OFFERECE-SE uma moça portugueza para arrumadeira ou copeira com muita pratica; dorme fóra; á rua das Laranjeiras n. 442. (F. 1246) 3

OFFERECE-SE uma senhora de idade educada e de respeito, para senhora ou casal, faz serviços leves e costuras simples, não faz questão de ordenado, á vista se explicará, telephone 8-0720. (E 21849) 3

OFFERECE-SE uma moça portugueza para arrumadeira e costuras simples; para casa de familia seria e de bem tratamento; quem precisar telephone para 9-1106; chamar Almeida. (F. 14.791) 3

OFFERECE-SE uma moça para ama secca, copeira ou arrumadeira, para casa de familia; á rua do Cattete n. 365. (F 8233) 3

OFFERECE-SA uma moça portugueza para copeira arrumadeira ou todo o serviço de um casal ou familia de tratamento á rua das Laranjeiras n. 53, casa n. 1. (F 8374) 3

OFFERECE-SE uma moça para arrumadeira ou copeira; tratar á rua Coelho Netto n. 78. (F. 21.975) 3

OFFERECE-SE uma moça portugueza para arrumadeira e com pratica de copeira; rua Real Grandeza n. 41, casa n. 11. (F. 8.339?) 3

OFFERECE-SE uma senhora, chegada de Portugal, para serviços de um casal ou para tratar de doentes ou para ajudante de cozinha; tratar á rua Coelho Netto n. 78. (F 21974) 3

OFFERECE-SE uma senhora de meia edade para todos os serviços de um casal ou para ama-secca de duas ou tres creanças; trata-se á rua da Assembléa n. 83, primeiro andar; não se attende pelo telephone. (F 1299) 3

OFFERECE-SE uma moça portugueza, para arrumadeira ou copeira; á rua Marquez de Abrantes n. 213. (F 8395) 3

OFFERECE-SE uma moça portugueza para arrumadeira; com pratica; á rua do Riachuelo n. 25. (F. 14.793) 3

OFFERECE-SE copeira muito pratica pensão ou arrumadeira casa familia; referencias e conducta. 2-1545. (F 2275) 3

OFFERECE-SE uma mocinha portugueza, de bons costumes para ama secca ou serviço leve; á rua Rodrigues de Brito n. 32, casa 1. (F 8295) 3

OFFERECE-SE uma empregada para copeira ou arrumadeira para familia de tratamento; á rua da Misericordia n. 64. (F 1265) 3

OFFERECE-SE uma senhora muito carinhosa e paciente, para tomar conta de creanças; quem precisar, dirija-se á ladeira do Livramento n. 9, quarto 3. (F 14811) 3

OFFERECE-SE uma arrumadeira para casa de tratamento; com pratica de cerzir roupa; dá boas referencias; á rua Marquez de Olinda n. 78, Botafogo. (F. 8.342) 3

5º CONCURSO POPULAR

Realizou-se ante-hontem, o sorteio deste concurso na presença do Illmo. Sr. Dr. Annibal Bessone Pinto Corrêa, Superintendente dos Clubs de Mercadorias e Sorteios.

Os numeros sorteados foram os seguintes:

1.º — Um cheque de dez contos de réis	14.783
2.º — Um cheque de cinco contos de réis	03.861
3.º — Uma radiola 33	19.104
4.º — Uma machina de costura GRITZNER, de pé	06.202
5.º — Uma machina de costura GRITZNER, de pé	10.323
6.º — Faqueiro com 101 peças, metal SILKO	14.406
7.º — Despensa ALEXANDRE, typo popular	18.866
8.º — Despensa ALEXANDRE, typo popular	10.814
9.º — Machina photographica	13.965
10.º — Machina photographica	02.316
11.º — Uma Machina de costura GRITZNER, a mão	17.188
12.º — Uma machina de costura GRITZNER, a mão	08.697
13.º — Faqueiro com 52 peças, metal SILKO	19.138
14.º — Faqueiro com 52 peças, metal SILKO	19.132
15.º — Bateria de alluminio com 15 peças	01.795
16.º — Bateria de alluminio com 15 peças	07.348
17.º — Bateria de alluminio com 15 peças	07.864
18.º — Relogio chapeado a ouro	02.803
19.º — Relogio chapeado a ouro	19.066
20.º — Relogio chapeado a ouro	11.953

Ganham um relogio chapeado a ouro os numeros seguintes: 14.782, 14.784 e 04.783.

Ganham um frasco de **Agua de Colonia Reny**, tres caixas de pó de arroz **Reny** e seis sabonetes **Rosan** ou **Olivan** os numeros seguintes: 13.861 e 09.104.

Todos os numeros terminados em 783 recebem um frasco grande de **Agua de Colonia Reny.**

Todos os numeros terminados em 861 e 104 recebem um frasco pequeno de **Agua de Colonia Reny** e uma caixa de pó de arroz **Reny.**

Todos os numeros terminados em 83, 61 e 04, recebem uma caixa de pó de arroz **Reny** ou um tubo de pasta dentifricia **Colippe.**

Os numeros terminados em 3 recebem uma caixa de pó de arroz **Reny** ou um tubo de pasta dentifricia **Colippe** ou um sabonete **Rosan** ou **Olivan.**

Cada bilhete premiado só tem direito a um premio.

Serão publicados os nomes dos premiados e os retratos dos primeiros sorteados. — A distribuição dos premios será feita de hoje em diante, das 9 ás 11 e das 13 ás 16 horas.

O Gerente do "Jornal do Brasil"
Augusto Brusati

O Fiscal do Governo
Annibal Bessone Pinto Corrêa

6º CONCURSO POPULAR

SERIE DE 1930

Este Concurso, que é o sexto da serie do corrente anno, se comporá tambem de 36 coupons realizando-se o respectivo sorteio em 31 de Agosto.

O primeiro premio constará de um auxilio para compra de um predio na importancia de DEZ CONTOS DE REIS, e o segundo premio de outro auxilio no valor de CINCO CONTOS DE RÉIS

Os demais premios constarão de objectos uteis e necessarios, todos de valor e de uso familiar.

OFFERECE-SE uma moça chegada de S. Paulo, com grande pratica de serviços domesticos; menos cozinhar, dando referencias; á rua dos Arcos 19, sobrado. (F 14719) 3

OFFERECE-SE uma moça portugueza, para arrumadeira; á rua Luiz Pinto 15, Mangue. (E. 29356) 3

OFFERECE-SE uma moça de cor, para arrumar, entende de costura, das 9 ás 14 horas; telephone 2-5320. (F 14760) 3

OFFERECE-SE uma moça portugueza, para copeira de pensão; com pratica; á rua de S. Pedro 164, 1º andar. (F 1382) 3

OFFERECE-SE uma moça para copeira ou arrumadeira; tratar á rua dos Arcos 7, terreo. (F 14814) 3

OFFERECE-SE uma moça portugueza, de confiança para arrumadeira; prefere-se Botafogo; trata-se á travessa das Partilhas n. 80. (F 22128) 3

OFFERECE-SE uma portugueza para arrumadeira ou copeira com pratica; á rua do Ouvidor n. 132, 2º andar. (E 11861) 3

OFFERECE-SE uma mocinha; para arrumadeira ou copeira; na rua Marquez de Pombal 41. (F 29455) 3

OFFERECE-SE uma moça portugueza, 19 annos, chegada ha pouco da terra, para arrumadeira ou copeira; dá referencias de sua conducta; á rua S. Christovão n. 653. (F. 14.647) 3

OFFERECE-SE uma moça portugueza para copeira ou arrumadeira; tem pratica do serviço; quem precisar é favor procurar á rua Coronel Pedro Alves 27. (F. 1.331) 3

PRECISA-SE de arrumadeiras, copeiras, cozinheiras, lavadeiras e amas seccas; á rua Leandro Martins n. 100, antiga rua da Prainha. (E. 1.855) 3

PRECISA-SE de uma menina branca, de 16 annos, para serviços leves, em casa de um casal; á rua Andrade Pertence n. 47. (F 23778) 3

PRECISA-SE de uma moça para casa de familia; Avenida Salvador de Sá n. 111. (F. 21852) 3

PRECISA-SE de uma senhora para ajudar no serviço de um casal sem filhos; á Avenida dos Democraticos n. 1.114-H, Bonsucesso. (F. 21293) 3

PRECISA-SE de uma moça empregada para cozinhar em casa de pequena familia; á rua Barão de Serturiba 25. (F 19571) 3

PRECISA-SE de uma mocinha de 12 a 14 annos para serviços domesticos, de casa de familia; pagá-se bem; Rua Voluntarios da Patria 67. (F 20831) 3

PRECISA-SE copeira e arrumadeira; á rua Alvaro n. 74, Engenho Novo. (F 21.161) 3

PRECISA-SE de uma moça que seja de cor, para arrumadeira e pequenos serviços, em casa de familia de tratamento; dormindo no aluguel; rua José Mauricio n. 26, Villa Isabel. (F 21931) 3

PRECISA-SE de uma empregada para um casal; trata-se bem; rua Magalhães n. 99, Catumby. (F. 21115) 3

PRECISA-SE de uma arrumadeira e copeira, de confiança, para casa de familia; á rua Desembargador Izidro n. 49, Fabrica. (F. 21861) 3

PRECISA-SE de uma menina de bons costumes, para auxiliar em serviços domesticos em casa de pequena familia; á rua dos Artistas n. 67-A, casa 2. (F. 8341) 3

PRECISA-SE de uma empregada, para arrumar e cozinhar em casa de pequena familia e que durma no emprego; á rua do Catete n. 140. (F 1245) 3

PRECISA-SE de uma menina até 13 annos para ama secca e serviços leves; á rua Gonçalves Bastos n. 73, Andarahy. (F. 21.909) 3

PRECISA-SE de uma menina ou menino para serviços leves pagá-se 80$ na rua Otto de Alencar n. 52. (F. 8.360) 3

PRECISA-SE de uma empregada para todo o serviço de tres pessoas; á rua Araujo Leitão 59 Engenho Novo. (F. 8263) 3

PRECISA-SE de uma moça para serviços leves com mais de 25 annos, que saiba ler alguma cousa; dá-se preferencia a estrangeira; tratar na rua das Palmeiras n. 22, das 12 ás 4 1|2 horas. (F. 8369) 3

PRECISA-SE de uma empregada de 14 a 20 annos, que durma no aluguel, preço 50$000; á rua Wenceslão 27, Meyer. (F 2227) 3

PRECISA-SE de uma optima empregada para todo o serviço menos cozinhar, paga-se bem, prefere-se portugueza; á rua Gaulart n. 19, Leme. (F7558) 3

PRECISA-SE de uma arrumadeira para casa de um casal á rua Carlos de Carvalho 69.

PRECISA-SE uma arrumadeira branca; na rua Santo Amaro n. 56. (F. 7.156) 3

PRECISA-SE de uma copeira dando boas informações; á rua Coelho Velho 21, Aguas Ferreas. (F. 1.187) 3

PRECISA-SE de uma empregada de meia edade, á rua do Lavradio n. 22, sobrado. (E 21828) 3

PRECISA-SE de uma arrumadeira, para o Edificio Brazil, apartamento 113; tratar pela manhã. (E 21810) 3

PRECISA-SE de uma menina, para tomar conta de uma criança de 6 mezes; á travessa das Partilhas n. 88. (E 21922) 3

PRECISA-SE de uma empregada para serviços em casa de pequena familia; á rua Goyaz n. 134, Encantado; exigem-se referencias. (F 14743) 3

PRECISA-SE de uma pratica arrumadeira e de um rapaz de conducta afiançada para todo o serviço; á rua Haddock Lobo 150 (F 14787) 3

PRECISA-SE de uma menina para casa de um casal; á rua dos Invalidos n. 70, travessa Adelia n. 2, Villa Ruy Barbosa. (F 14750) 3

PRECISA-SE de empregada para todo o serviço de um casal; ordenado 120$000, dorme no aluguel; tratar á rua Senhor dos Passos n. 61, sobrado. (F 14122) 3

PRECISA-SE de uma empregada para o serviço de um casal; á rua Machado de Assis 20, Cattete. (F 8415) 3

PRECISA-SE de uma perfeita arrumadeira e copeira que dê referencias, para á rua Urbano Santos n. 10, Praia Vermelha Urca; telephone 6-1522. (F 8416) 3

PRECISA-SE de uma copeira arrumadeira para casa de familia; tratar á rua Augusto Nunes n. 153, Estação de Todos os Santos. (F 8435) 3

PRECISA-SE de uma empregada para todo o serviço em casa de um casal; á rua Gomes Serpa n. 28, Piedade. (F 8429) 3

PRECISA-SE de uma empregada para todos os serviços domesticos, para uma casa de familia; á rua General Roca n. 60. (F 8442) 3

PRECISA-SE de uma empregada para casa de familia; á rua dos Invalidos n. 92. (F 8444) 3

PRECISA-SE de uma arrumadeira, para casa de familia de confiança; á rua Visconde de Itauna n. 172, sobrado. (F 8155) 3

PRECISA-SE de uma moça para casa de pequena familia, para limpeza da casa (não serve senhora edosa); á rua Estacio de Sá n. 15, sobrado. (F 14780) 3

PRECISA-SE de uma empregada de meia edade, para casa de familia. Rua Silvana 43, Piedade. (F 21941)

PRECISA-SE de uma empregada, que durma no aluguel; Rua Lucidio Lagoa 88, Meyer. (F 21872) 3

PRECISA-SE de uma copeira-arrumadeira; na rua Visconde de Cavalcanti 57, Botafogo. (F 8376)

PRECISA-SE de uma mocinha auxiliar em serviços, em casa de pequena familia; á rua dos Araujos 33-A, casa 1. (F. 1111) 3

PRECISA-SE de uma empregada, na rua do Matoso 32, para todo o serviço, menos cozinhar, que durma fóra e que dê informações. (F. 29229) 3

PRECISA-SE de uma empregada, á rua Goyaz n. 349, Piedade. (F. 21.671) 3

PRECISA-SE de uma boa copeira e arrumadeira; á rua Botafogo n. 299, Botafogo. (F. 8.122) 3

PRECISA-SE de uma menina de 12 a 15 annos para serviços leves; em casa de um casal; á rua General Bellegarde 74, casa 3, Engenho Novo. (F 21795) 3

PRECISA-SE de uma creada para serviços de um casal; á rua Alfredo Pinto 61, esquina Conde de Bomfim. (F 23859) 3

PRECISA-SE de uma arrumadeira que tenha grandes e certas referencias de sua conducta; prefere-se portugueza; á rua da Gloria 5, Pensão Bella Vista. (F 21796) 3

PRECISA-SE de uma empregada para todo o serviço de uma casa de familia de tratamento, de duas pessoas. Afiançado e saída de todos domingos; paga-se muito bem; á rua Medeiros Passarinho n. 48, Muda da Tijuca; telephone 2-1827. (F. 14796) 3

PRECISA-SE uma copeira arrumadeira para casal, dormindo no aluguel; rua Prof. Valladares n. 49, Bairro Grajahú, Andarahy. (F 21 716) 3

PRECISA-SE de uma moça para ajudar nos serviços da casa de um casal; á rua das Laranjeiras 290 (villa Olga) casa 7. (F. 8124) 3

PRECISA-SE de uma perfeita arrumadeira branca, para casa de tratamento, estrangeira; exigem-se referencias; á rua Monteiro Viveiros do Castro n. 20, Bonde Ipanema T. N. (F 21620) 3

PRECISA-SE de uma empregada para todo serviço em casa de familia de tres pessoas, mensal 120$; á rua Redemptor 289, proximo a Maria Quiteria, Ipanema. (F 14722) 3

PRECISA-SE de empregada para todo serviço; á rua Barão da Torre n. 189. (F 1377) 3

PRECISA-SE de uma menina de 12 a 14 annos para ama secca; á rua Redmaker 56, Muda da Tijuca. (F. 854) 3

UMA senhora de edade, com pratica do serviço domestico, dando referencias, deseja empregar-se para senhora só ou casal; rua Senador Vergueiro n. 165, sobrado. (F. 2270) 3

UMA senhora, que dá referencias de sua conducta, deseja collocar-se em casa de familia, para coser e prestar outros serviços domesticos; telep. 8-3425. Adelina. (F. 14.110) 3

UMA senhora edosa, offerece-se para trabalhar em casa de um casal; trata-se á rua Frei Caneca 252, sob. (F. 1236) 3

LAVADEIRAS e ENGOMMADEIRAS

ALUGA-SE uma boa lavadeira e engommadeira; trata-se á rua Pedro Americo 45. Telephone 5-2254. (F 28237) 4

NA EDIÇÃO DE HOJE:

MISSIONARIOS — Afonso Celso

ASSUMPTOS DE CINCO — Barbosa Lima Sobrinho

TELEGRAMMAS — O Senado norte-americano por cincoenta e oito votos contra nove ratifica o tratado naval de Londres — Occorreu um gravissimo conflicto entre a policia e manifestantes, no Cairo — Um attentado contra a vida do ministro interino do Interior na India — Foram exilados vinte e sete politicos accusados de conspirar contra a dictadura, em Portugal — As ceremonias commemorativas da evacuação da Rhenania — Ficaram odiadas as negociações para o definitivo encerramento da campanha de desobediencia civil na India — Um tremendo conflicto na Corêa — A viagem do Presidente eleito do Brasil — O candidato do Comité Nacional Sarahista á presidencia da Republica do Uruguay — A Bolsa de titulos em New York funccionou em baixa — Foi descoberto um veio de ouro, de dez milhas de comprimento na Australia — Um violento incendio num deposito de cereaes em Buenos Aires — O centenario da Independencia belga — As victimas do excessivo calor nos Estados Unidos — A possivel fusão da Nyrba com a Aniraways — A situação precaria do jornal comunista "L'Humanité" — O governo hespanhol deseja sinceramente revogar a lei da censura

Amanhã — REGISTRO LITERARIO — João Ribeiro

PRECISA-SE de uma empregada, á rua Gomes Carneiro n. 189, Piedade. (F. 21.671) 3

PRECISA-SE de uma boa copeira e arrumadeira; á rua Botafogo n. 299, Botafogo. (F. 8.122) 3

PRECISA-SE de uma menina de 12 a 15 annos para serviços leves; em casa de um casal; á rua General Bellegarde 74, casa 3, Engenho Novo. (F 21795) 3

PRECISA-SE de uma creada para serviços de um casal; á rua Alfredo Pinto 61, esquina Conde de Bomfim. (F 23859) 3

PRECISA-SE de uma arrumadeira que tenha grandes e certas referencias de sua conducta; prefere-se portugueza; á rua da Gloria 5, Pensão Bella Vista. (F 21796) 3

PRECISA-SE de uma empregada para todo o serviço de uma casa de familia de tratamento, de duas pessoas. Afiançado e saída de todos domingos; paga-se muito bem; á rua Medeiros Passarinho n. 48, Muda da Tijuca; telephone 2-1827. (F. 14796) 3

PRECISA-SE uma copeira arrumadeira para casal, dormindo no aluguel; rua Prof. Valladares n. 49, Bairro Grajahú, Andarahy. (F 21 716) 3

PRECISA-SE de uma moça para ajudar nos serviços da casa de um casal; á rua das Laranjeiras 290 (villa Olga) casa 7. (F. 8124) 3

PRECISA-SE de uma perfeita arrumadeira branca, para casa de tratamento, estrangeira; exigem-se referencias; á rua Monteiro Viveiros do Castro n. 20, Bonde Ipanema T. N. (F 21620) 3

PRECISA-SE de uma empregada para todo serviço em casa de familia de tres pessoas, mensal 120$; á rua Redemptor 289, proximo a Maria Quiteria, Ipanema. (F 14722) 3

PRECISA-SE de empregada para todo serviço; á rua Barão da Torre n. 189. (F 1377) 3

PRECISA-SE de uma menina de 12 a 14 annos para ama secca; á rua Redmaker 56, Muda da Tijuca. (F. 854) 3

UMA senhora de edade, com pratica do serviço domestico, dando referencias, deseja empregar-se para senhora só ou casal; rua Senador Vergueiro n. 165, sobrado. (F. 2270) 3

UMA senhora, que dá referencias de sua conducta, deseja collocar-se em casa de familia, para coser e prestar outros serviços domesticos; telep. 8-3425. Adelina. (F. 14.110) 3

UMA senhora edosa, offerece-se para trabalhar em casa de um casal; trata-se á rua Frei Caneca 252, sob. (F. 1236) 3

LAVADEIRAS e ENGOMMADEIRAS

ALUGA-SE uma boa lavadeira e engommadeira; trata-se á rua Pedro Americo 45. Telephone 5-2254. (F 28237) 4

ACCEITA-SE roupa para lavar e engommar em casa, optima lavadeira; á rua Lavradio n. 132, quarto 5, andar terreo. (F 27655) 4

ACCEITA-SE roupa para lavar e engommar com perfeição lavadeira de confiança. Informações á rua Paulo de Frontin, Esplanada do Senado n. 45. (E 21852) 4

ENGOMMADEIRAS de camisas; com pratica; precisa-se na fabrica da rua General Camara 230. (F 29203) 4

EMPREGADA — Precisa-se de uma; á rua Victor Meirelles n. 168; para lavar e arrumar. (F. 14.841) 4

LAVADEIRA — Precisa-se de moça para lavar e passar, na pensão, á rua Corrêa Dutra 129. (F 21951) 4

PRECISA-SE de uma boa lavadeira e engommadeira; á rua Sanatorio n. 23, Cascadura. (F 1925) 4

PRECISA-SE de uma lavadeira, que passe roupa e arrume casa; dormindo no emprego; á rua Barão de Itapagipe n. 295. (F. 8.355) 4

PRECISA-SE de duas empregadas, uma para lavar e outra para ajudar na cozinha; á praça da Republica 5, loja. (F. 29227) 4

PRECISA-SE de uma lavadeira e engommadeira, que durma na casa; á rua Conde de Bomfim n. 758. (F. 8.352) 4

PRECISA-SE de uma lavadeira, que durma no aluguel; á rua Copacabana n. 1.089; tel. 7-0212. (F. 29.282) 4

PRECISA-SE de uma lavadeira para pensão; á rua Senador Vergueiro 11. (F. 1241) 4

UMA senhora acceita-se roupa de familia e rapazes para lavar na sua residencia; á rua Itapiru' n. 167, tel. 8-8166. (F 22068) 4

COZINHEIRAS

ALUGAM-SE cozinheiras arrumadeiras, copeiras, lavadeiras, amas seccas; á rua Leandro Martins n. 100 antiga rua da Prainha telephone 4-1848. (E 1855) 6

ALUGA-SE uma cozinheira para o trivial; á rua das Laranjeiras 45, casa 4. (F. 29246) 4

ALUGAM-SE cozinheiras de forno e fogão, do trivial, arrumadeiras copeiras amas seccas e lavadeiras; á rua Buenos Aires n. 220. Tel. 4-6926. (E 6021) 4

ALUGA-SE, senhora de edade, estrangeira, boa cozinheira do trivial fino, dorme no aluguel, dá referencias, para casal, apenas centro ou arrabaldes de Botafogo; procurar pela Madame Rachel, á rua Senador Dantas n. 38, fundos. (F. 21968) 4

ALUGA-SE uma perfeita cozinheira para casa de familia pensão ou hotel; ordenado 200$ no minimo; rua da Lapa 61, sob. (F. 21.855) 6

GALERIA NACIONAL

BARÃO DE COTEG

ALUGA-SE uma boa cozinheira de forno e fogão; á rua do Cattete n. 295 — quarto numero 7. (F. 20213) 6

ALUGA-SE uma moça portugueza para cozinheira e mais serviços leves; á rua Presidente Barroso n. 42, casa n. 7. (F. 9 349) 6

ALUGA-SE perfeita cozinheira de forno e fogão, por 150$000; á rua dos Araujos n. 30, Tijuca. (F. 29361) 6

BOA cozinheira para o trivial fino; offerece mais serviços; tratar á rua da Passagem n. 39. (F. 1267) 6

COZINHEIRA — Precisa-se com pratica de pensão; trata-se á rua dos Andradas n. 122. (F. 0727) 6

COZINHEIRA — Precisa-se de uma perfeita cozinheira para casa de familia; á rua 4 de Setembro n. 128, Copacabana. (F. 28.027) 6

COZINHEIRA — Precisa-se muito asseiada e que saiba cozinhar bem, que durma fóra, para casa de pequena familia; tratar á rua Machado de Assis n. 61, casa III, Praia do Flamengo. (F 1249) 6

COZINHEIRA para todo o serviço, precisa-se á rua Real Grandeza n. 1. (F 29265) 6

COZINHEIRO de forno e fogão, muito habil na arte culinaria, offerece os seus serviços para hotel ou familia de tratamento; á rua da Alfandega 323, 2º andar. (F. 14.774) 6

COZINHEIRA — Precisa-se de uma do trivial variado, caprichosa na limpeza; com informações; na Avenida Rainha Elizabeth n. 86, Copacabana. (F. 22.095) 6

COZINHEIRA, trivial variado, dormindo no aluguel, precisa-se; á rua do Tunnel n. 32, telephone 6-2558. (F. 8475) 6

COZINHEIRA — Precisa-se de uma do trivial e pequenos serviços; que durma fóra; á Avenida Mem de Sá n. 35. (F. 21.971) 6

COZINHEIRA — Precisa-se de uma de forno e fogão, que conheça bem o serviço de pensão, para uma de grande movimento. E' favor apparecer, só quem esteja nas condições; rua Buenos Aires 257, sobrado. (F 29422) 6

COZINHEIRA — Precisa-se, que saiba muito bem o trivial fino e variado; massas e doces. Pedem-se informações e prefere que durma no aluguel; tratar na rua Professor Gabizo n. 290. (F 8426) 6

EMPREGADA. Precisa-se para casal, que saiba cozinhar e mais serviços. Rua Ramon Franco 63, Praia Vermelha. Paga-se o bonde. (F 21811) 6

EMPREGADA para lavar e cozinhar; precisa-se á rua Ibituruna n. 45. (F 14731) 6

EMPREGADA — Precisa-se de uma para cozinhar, lavar e outros serviços e que durma no aluguel; á rua Sampaio Ferraz n. 68, Estacio de Sá. (F. 22.102) 6

FAMILIA extrangeira precisa de uma cozinheira branca para mais informações telephonar para 7-1933. (E 778) 6

OFFERECE-SE uma cozinheira portugueza, sabendo tambem fazer doces; para casa de tratamento; dormindo no aluguel, á rua Camerino 21. (F 28901) 6

OFFERECE-SE um bôa cozinheira para o trival variado. Rua Miguel de Paiva n. 35, Catumby. (F 21326) 6

OFFERECE-SE uma senhora de meia edade, para cozinhar o trivial, para um casal, ordenado 90$000; dá referencias; á rua do Riachuelo n. 128. (F. 1232) 6

OFFERECE-SE uma bôa cozinheira, direita; trata-se: telephone 6-1923. (F 1169) 6

OFFERECE-SE bôa cozinheira de forno e fogão, para casal de fino tratamento, dando boas referencias; á rua Pedro Americo n. 84, casa 2. (F 14723) 6

OFFERECE-SE 2 moças, uma para cozinheira de forno e fogão e outra para arrumadeira. Ordenado 150$000 a 200$ e procurar; á rua Estacio de Sá n. 7. Quarto n. 3. (F. 29202) 6

OFFERECE-SE uma moça para cozinheira do trivial bem variado, podendo lavar alguma roupa miuda; não dorme no aluguel; á rua Assumpção n. 125, casa 2. (F 1295) 6

OFFERECE-SE uma boa cozinheira, para casa de familia de tratamento; não dorme no aluguel; á rua do Cattete 29; telephon. 5 — 2075. (F 1315) 6

OFFERECE-SE uma moça para cozinhar ou arrumar, dormindo fóra; á rua Visconde de Itamaraty n. 88, casa 2, Maracanã. (F. 29.369) 6

OFFERECE-SE um ajudante de cozinha, com pratica de pensão; trata-se á rua da Lapa 50. (F. 14.798) 6

OFFERECE-SE cozinheira forno e fogão ou trivial fino; bôas referencias; dorme aluguel; uma trivial simples mais serviços. Invalidos 183, terreo; 2-1645. (F 1274) 6

OFFERECE-SE cozinheira ou lavadeira, não dorme no aluguel; á rua Pereira de Almeida n. 100, tel. 2-4775. (F 14681) 6

OFFERECE-SE uma empregada para todo serviço de uma casa; cozinha bem, faz massas e doces, borda muito bem; boa referencia; á praia de Botafogo n. 504, ordenado paga quem queira, 240$; tel. 6-0010. (F 14719) 6

PRECISA-SE, para uma pensão allemã, de uma perfeita cozinheira. Dorme na casa. 150$000. Rua Hacão de Guaratiba n. 15, Cattete. (F 7681) 6

PRECISA-SE de uma cozinheira de forno e fogão, mulata asseiada, á rua Candido Mendes n. 995, tel. 5-0270, Santa Thereza. (F 14200) 6

PRECISA-SE de uma empregada para todo o serviço, em casa de pequena familia, sabendo cozinhar o trivial fino. Rua Visconde de Caravellas 173, Botafogo. (F 7960) 6

PRECISA-SE de uma empregada para cozinhar e lavar; á rua Barão de Iguatemy 29, Praça da Bandeira. (F 21810) 6

PRECISA-SE de uma cozinheira com pratica de pensão; á rua Senador Pompeu 40; paga-se bem. (F 21705) 6

PRECISA-SE de uma cozinheira para o trivial; á rua General Caldwell 63, sobrado. (F 14330) 6

PRECISA-SE de perfeita cozinheira do trivial para casa de familia de tratamento; ordenado 70$; trata-se na Avenida Amaro Cavalcanti 187, Todos os Santos. (F. 21.453) 6

PRECISA-SE e uma boa empregada para cozinhar o trivial fino, arrumar e mais serviços, que durma no aluguel, casa de pequena familia; á rua Benjamin Constant n. 119. (F. 14476) 6

PRECISA-SE cozinheiras, arrumadeiras, copeiras, faxadeiras e amas seccas; á rua Leandro Martins n. 100 antiga rua da Prainha. (F. 1.856) 6

PRECISA-SE de uma perfeita cozinheira do trivial para Copacabana; para tratar na rua Almirante Cochrne 266 Conde Bomfim. (F 21850) 6

PRECISA-SE de uma cozinheira para cozinhar em botequim; á rua Inhangá 10, Copacabana. (F. 9.221) 6

PRECISA-SE de uma cozinheira; á rua Sorocaba n. 49, Botafogo. (F. 21841) 6

PRECISA-SE de perfeita cozinheira que durma no aluguel e faça mais alguns serviços; á rua General Mesna Barreto 37, tel. 6.0800. (F. 1138) 6

PRECISA-SE de uma empregada que saiba cozinhar e durma no aluguel; á rua Paulo de Frontin n. 43. (F. 1212) 6

PRECISA-SE de uma moça para cozinhar e serviços leves; rua D. Laura de Araujo n. 172. (F. 1236) 6

PRECISA-SE de uma cozinheira e que lave, para pequena familia; á rua dos Artistas 29, Aldeia Campista, ordenado 100$. (F. 1242) 6

PRECISA-SE de uma empregada, que durma no aluguel, para cozinhar e lavar em casa de um casal. Ordenado 80$000; á rua D. Zulmira n. 140, Maracanã. (E 218.3) 6

PRECISA-SE de uma cozinheira; á rua Maria Antonia 21, Engenho Novo. (F 21819) 6

PRECISA-SE de uma empregada para cozinhar, servir a mesa e outros serviços; á rua São Clemente n. 168, casa XLII. (F 14733) 6

PRECISA-SE de uma cozinheira que cozinhe bem o trivial para casa de familia; á rua Senador Dantas n. 18. (F 14731) 6

PRECISA-SE de uma creada para cozinhar para pequena familia; á rua Maria Romana n. 59, Derby Club. (F 14759) 6

PRECISA-SE de uma empregada par cozinhar e fazer mais alguns serviços; paga-se bem, exigem-se referencias; tratar á rua Affonso Penna n. 17. (F 8419) 6

PRECISA-SE de uma boa cozinheira do trivial fino, massas e doces; exigem-se referencias; á rua Affonso Penna 23; telephone 8-1433. (F 8423) 6

PRECISA-SE de uma cozinheira; á rua Sorocaba n. 21, Botafogo. (F 8426) 6

PRECISA-SE de uma cozinheira em casa de um casal; á rua Aristides Lobo n. 57, casa 3. (F 29202) 6

PRECISA-SE de uma cozinheira para pequena familia; á rua Theodoro da Silva 164. (F 8464) 6

PRECISA-SE de uma perfeita cozinheira do trivial, dormindo no emprego; á rua Barão de Itapagipe n. 295. (F. 8.356) 6

PRECISA-SE de uma cozinheira, que faça mais alguns serviços; á rua das Laranjeiras 377. (F. 29228) 6

PRECISA-SE de uma cozinheira, que saiba o trivial fino e ajude na arrumação de casa. Poucas pessoas; ordenado 100$; á rua 1 de Dezembro 36, Cattete.

PRECISA-SE de uma moça para ajudante de cozinha, com pratica de pensão; á rua Uruguayana 185, sob. (F. 8477) 6

PRECISA-SE de uma perfeita cozinheira do trivial fino e variado; pedem-se referencias; á rua Paulo Barreto 38, Botafogo. (F. 8427) 6

PRECISA-SE de um menino para olhar por uma casa vazia; á rua Machado Coelho 71. (F. 22112) 6

PRECISA-SE de uma cozinheira e uma ajudante; na pensão á rua Escobar n. 61. (F 8316) 6

PRECISA-SE de uma perfeita cozinheira de forno e fogão para casa de tratamento; paga-se bem; á rua Professor Gabizo 115. (F 14670) 6

PRECISA-SE de uma empregada para lavar e cozinhar; á rua do Matteoso 109. (F 14681) 6

PRECISA-SE de uma menina; de 13 a 15 annos para uma secca e serviços leves; á rua General Bruce 226, S. Christovão. (F 14674) 6

PRECISA-SE de uma empregada para serviços de casa de familia; dando informações, não cozinha e nem lava; á rua Barão de Itamby 42. Telephone 6-0940. (F 14687) 6

PRECISA-SE de uma cozinheira; á rua Visconde de Caravellas n. 57, Botafogo. (F. 29.000) 6

PRECISA-SE de uma empregada moça forte, para cozinhar e lavar, em casa de dous cavalheiros; trata-se na rua Senador Dantas n. 35, loja. (F 1409) 6

PRECISA-SE de uma cozinheira, para pensão de pequeno movimento; á rua D. Manoel n. 36 sobrado. (F 1417) 6

PRECISA-SE de uma cozinheira, á rua Almirante Balthazar n. 21, Largo da Gloria. (F 29412) 6

PRECISA-SE de uma cozinheira para pensão; á rua Buenos Aires n. 180. (F 29422) 6

PRECISA-SE de uma boa cozinheira, com pratica de pensão; que seja perfeita no serviço; quem não estiver nas condições não se apresente; á rua da Conceição n. 143. (F 29425) 6

PRECISA-SE de uma cozinheira para uma pequena pensão, bom ordenado; á Ladeira da Providencia n. 91. (F 1329) 6

PRECISA-SE de uma cozinheira para casa de tres pessoas; á rua Aristides Maciel 85, S. Christovão. (F 29205) 6

PRECISA-SE de uma empregada para o trivial; á travessa Senhor de Mattosinhos n. 28, Cidade Nova. (F 14667) 6

PRECISA-SE de uma cozinheira para armazem; á rua Santa Sophia n. 14. (F. 8 338) 6

PRECISA-SE de uma cozinheira, de forno e fogão, á rua Barão de Mesquita n. 130. (F. 21.963) 6

PRECISA-SE de uma empregada para cozinhar e lavar alguma roupa, em casa de um casal sem filhos, que tem outra empregada; á Avenida Mem de Sá n. 164, sobrado. (F 1323) 6

PRECISA-SE de uma empregada de cor branca para cozinhar, lavar e passar em casa de casal sem filhos; á rua Leão 34, Laranjeiras. (F 21889) 18

PRECISA-SE de uma cozinheira asseiada, que dê boas referencias e faça alguns serviços leves; á rua Piratiny 77, Tijuca. (F 29246) 6

PRECISA-SE de cozinheira do trivial fino; á rua Sylvio Romero n. 19, Riachuelo, junto ao bonde de Santa Thereza. (F 22048) 6

PRECISA-SE de uma cozinheira; á rua 24 de Maio n. 79. (F 22039) 6

PRECISA-SE de empregada para cozinhar o com trivial e mais serviços de tres pessoas. Só se acceita pessoa socegada, limpa e com saude. Dorme no aluguel; ordenado 80$000; á rua Pedro Americo n. 19, sobrado; trata-se das 10 em diante. (F 1387) 6

PRECISA-SE de um ajudante de cozinha com pratica de casa de pasto; á rua Visconde da Gavea n. 139. (F. 29409) 6

PRECISA-SE de uma ajudante de cozinha para pensão, prefere-se portugueza; á rua Buenos Aires n. 100, 1º. andar. (F. 14683) 6

PRECISA-SE de uma ajudante de cozinha, desembaraçada; á rua S. Christovão 314. (F. 2349) 6

PRECISA-SE de uma boa cozinheira para cozinhar e lavar, que durma no aluguel; exigem-se referencias; trata-se á Avenida Mem de Sá 23, sob. (F. 29302) 6

COPEIROS e AJUDANTES

ALUGA-SE um rapaz de toda a confiança, para qualquer serviço, em casa de familia ou pensão. Tel. 6-2070 (F 21832) 9

COPEIRO — Para copeirar e outros serviços domesticos; precisa-se de um de 14 ou 15 annos e com muito boas referencias á rua Bella de S. Luiz 42, Andarahy (F 29206) 9

CASAL portuguez chegado do Porto; com apresentação e pratica de serviços domesticos, deseja collocar-se em casa de familia; á rua Pinheiro Guimarães n. 59, casa 1 (C. 2.827) 9

OFFERECE-SE um copeiro, dando boas referencias; á rua São Clemente n. 32, Botafogo, telephone 6 — 2424. (F 21075) 9

OFFERECE-SE um rapaz japonez, de bom comportamento, como copeiro; informações pelo telephone 6-3326. (F. 14 085) 9

OFFERECE-SE um menino com 13 annos, chegado da roça, para trabalhar em pensão ou casa de pequena familia; trata-se á rua do Estacio n. 73. (F 14722) 9

OFFERECE-SE um empregado para serviço domestico, em casa de familia; tratar á rua da Lapa n. 73. (F. 14.798) 9

OFFERECE-SE um moço japonez, para copeiro ou qualquer serviço domestico; tratar á rua Camerino 13. (F. 29358) 9

PRECISA-SE de um rapaz de 14 a 16 annos, para pensão; á rua do Riachuelo 11, sobrado. (F 21904) E

PRECISA-SE de um menino de 14 annos e de bôa conducta, para serviços leves; á rua Conde de Bomfim 671-A. (F 8241) 9

PRECISA-SE de um rapaz de 14 a 16 annos de preferencia portuguez, para entregar marmitas e outros serviços leves; á rua Cruz Lima n. 29, casa 6. (F. 21.312) E

PRECISA-SE de um rapaz de 12 a 15 annos, para carregar marmitas; á rua Marechal Floriano Peixoto n. 73, 1º andar. (F. 8.520) 9

PRECISA-SE de um menino; de 14 a 15 annos, que saiba ler, para serviços de casa; trata-se á rua do Bispo 230. (F 8526) 9

PRECISA-SE de um empregado de cor para serviços domesticos; em casa de familia de tratamento; á praia do Flamengo 14. (F 14653) 9

PRECISA-SE de um rapaz com pratica de copeiro de pequena pensão; á rua Sete de Setembro n. 211. (F 1423) 9

PRECISA-SE de um rapaz de 13 a 19 annos, para serviços leves; que seja serio; á rua Pareto n. 83, Tijuca. (F 29378) 9

PRECISA-SE de um rapazinho para ajudar em cozinha e entregar uma marmita; ordenado 60$000; Rosario n. 150, 2º andar. (F. 8.533) 9

PRECISA-SE de um copeiro que saiba encerar e uma arrumadeira; á rua Bento Lisboa n. 40. (F 1304) 9

PRECISA-SE de um pequeno para limpar talheres e mais serviços leves, que abone sua conducta; á rua S. Pedro n. 1. (F 29233) 9

PRECISA-SE de um lavador de pratos, com pratica de casa de pasto; á rua Acre n. 20. (F. 29.392) 9

RAPAZ. Precisa-se para copa e demais serviços. Av. Henrique Dumont 15, Ipanema. (F 28244) 9

BARBEIROS

BARBEIRO — Precisa-se de um official que trabalhe bem; ordenado 200$000 e percentagem á rua Benedicto Hyppolito 133. (F 1425) E 1

PRECISA-SE de meio official barbeiro, paga-se 100$, com casa e comida; na Estrada Nova da Pavuna 332, E de Thomaz Coelho, Linha Auxiliar. (F. 22099) 32

PRECISA-SE de um official barbeiro; á praia de S. Christovão n. 177, esquina da rua Antonio Jannuzzi. (F. 29.284) E 1

PRECISA-SE de meio official de barbeiro para hoje rua da Gloria n. 12. (F. 1398) E 1

PRECISA-SE de um official de barbeiro effectivo; á rua Copacabana n. 637. (F. 1400) E 1

CAIXEIROS e AJUDANTES

CAIXEIRO de armazem para balcão e rua. Precisa-se; á rua Portella n. 18. (F 21905) E 2

CAIXEIRO vendedor de pão — Precisa-se á rua do Cattete n. 75. (E. 1148) E

CAIXEIRO com pratica de armazem — Precisa-se; á rua Corrêa Dias 92, Vigario Geral E. F. L. (F 14666) E 2

CAIXEIRO agenciador — Precisa-se para tomar conta de uma tinturaria; á rua Pereira Nunes n. 174, Villa Isabel; dá-se ordenado e commissão. (F. 14.662) E 2

CAIXEIRO com pratica de botequim e bilhares, ou gerente, e dous moclinos para commercio; alugam-se á rua da America n. 194. (F 14733) E 2

PRECISA-SE de um caixeiro com pratica de seccos e molhados, de 18 a 20 annos, trata-se no largo de S. Francisco da Prainha n. 5, com o Sr. Paulo. (F 14800) E 2

PRECISA-SE de um empregado com pratica de quitanda; á rua José Bonifacio n. 169. (F. 8.117) E 2

PRECISA-SE de um caixeiro com pratica de botequim na Avenida 28 de Setembro 213, Villa Isabel. (F. 21.858) E

PRECISA-SE de um rapaz de 14 a 16 annos, com pratica de botequim, que dê referencias de sua conducta; á rua da Gloria n. 40. (F. 22110) E 2

PRECISA-SE de um caixeiro e um arcador de talheres para restaurante; á rua General Camara n. 200. (F 1419) E 2

PRECISA-SE de um rapaz com pratica de armazem de seccos e molhados. Avenida New York 6. Bomsucesso. (F. 14664) E 2

PRECISA-SE de um rapaz, para seccos e molhados, balcão e rua; á Estrada Itararé 423, Ramos. (F 14633) E 2

PRECISA-SE de um rapaz até 18 annos, para recados e mais serviços de balcão da tinturaria, na Avenida Salvador de Sá 46.

PRECISA-SE de um caixeiro de balcão da padaria; á rua Barão do Bom Retiro n. 39 Engenho Novo. (F 22242) E 2

PRECISA-SE um empregado, á rua do Riachuelo n. 387 Leteria. (F. 14853) E 2

ALFAIATES e COSTUREIRAS

ALFAIATE — Precisa-se de um calceiro ou calceira, que faça tambem colletes; quem se que seja perfeito no serviço; á rua Bella n. 85, S. Christovão. Alfaiataria. (F 21835) E 3

ALFAIATE — Precisa-se de um ajudante de paletoe; á rua Barão do Bom Retiro 213, alfaiataria. (F 1196) E 3

BOAS costureiras para camisas de homem, precisa-se á rua da Alfandega n. 213, esquina da Avenida Passos. (E 8221) E 3

BORDADEIRAS — Precisa-se perfeitas bordadeiras a mão para roupas brancas; á rua Voluntarios da Patria n. 83, casa n. 13. (F. 21782) E 3

BOAS costureiras e ajudantes, precisa-se; á rua do Cattete n. 209, loja. (F 1138) E 3

COSTUREIRA: precisa-se que seja perfeita em casa de familia na rua Dr. Sattamine, 72 (F 8436) E 3

CASEAM-SE camisas e roupa branca á machina; á rua Sacadura Cabral n. 61. (F 14700) E 3

OFFERECE-SE uma moça educada em collegio de irmãs para trabalhar em casa de todo respeito e tratamento, borda com perfeição e coze costuras simples, ordenado 180$000; quem precisar é favor procurar na rua Barão de São Francisco Filho n. 342, casa 19. (F. 4240) 3

OFFERECE-SE uma perita costureira com grande pratica de côrte, executa qualquer modelo; á rua Prudente de Moraes n. 23. Tel. 7-2313. (E. 3

OFFICIAES e ajudantes de costura: precisa-se; paga-se bem; á praia do Russell n. 55, apartamento 1. (F. 29.365) E 3

PRECISA-SE de uma boa costureira, á rua José Hygino n. 86, Tijuca. (F 21240) E 3

PRECISA-SE de um butoiro que tenha pratica de obra nova, e um ajudante com as mesmas condições. R. da Alfandega n. 122, sob., alfaiataria. (F 822) E 3

PRECISA-SE de uma costureira que saiba trabalhar com perfeição; á rua Dr. Maia Lacerda n. 179. (F. 8255) E 3

PRECISA-SE de um ajudante de paletots, de 16 annos; á rua Marechal Floriano n. 176, 2º andar, sala 27. (F. 8.152) E 3

PRECISA-SE de um aprendiz alfaiate na Avenida Mem de Sá n. 15, sobrado. (F. 1175) E 3

PRECISA-SE de uma boa ajudante de costura; á rua Moseró n. 46, Meyer. (F. 1177) E 3

PRECISA-SE de boas ajudantes de costura no 5º andar da praça Floriano 55, junto ao Cinema Capitolio. (F. 1175) E 3

PRECISA-SE de uma aprendiz com pratica de costura; na Avenida Almirante Barroso n. 10, perto da Avenida, prefere-se branca. (E 2181.) E 3

PRECISA-SE de um aprendiz alfaiate e um meio official para calças; á rua da Prainha 70. (E. 14773) E 3

PRECISA-SE de aprendizes com pratica; á rua da Assembléa n. 72. (F 14728)) E 3

PRECISA-SE de uma aprendiz de costura adeantada; á rua Sete de Setembro 192, sobrado. (F 8520) E 3

PRECISA-SE de boas e perfeitas ajudantes de costura com pratica de officina; á rua Chile n. 27, 2º andar. (F 1411) E 3

PRECISA-SE de um official, para paletots; para o interior; paga-se bem; tratar á rua da Alfandega n. 342. (F 29290) E 3

PRECISA-SE de boas costureiras; á praça Tiradentes 11, 1º andar. (F 29298) E 3

PRECISA-SE de officiaes de paletots na Alfaiataria As duas Nações; para effectivo; á rua Pereira Nunes 174, Villa Isabel. (F 14654) E 3

PRECISA-SE de um meio ajudante de paletots, que saiba trabalhar na machina; á praça da Republica n. 13, sala n. 21. (F. 14.803) E 3

PRECISA-SE de uma aprendiz de costura e uma com pratica; preferem-se brancas; á rua Visconde de Maranguape n. 21, 2º andar, quarto n. 12, largo da Lapa. (F. 29.287) E 3

PRECISA-SA de uma perfeita ajudante de costureira, Mme. Betty; á rua Alcindo Guanabara n. 5, 1º andar, Bairro Serrador. (F 14382) E 3

PRECISA-SE de uma ajudante de costura, com pratica de vestidos. Dá-se almoço e "lunche" á rua André Cavalcanti 123. Tel. 2-2860. (F. 1349) E 3

PRECISA-SE de ajudantes de costura; na praça Floriano 19, 2º andar, sala 11. (F. 1319) E 3

JARDINEIROS

AJUDANTE de jardineiro, brasileiro, precisa-se de um para tratar de criação e outros serviços, que seja pessoa educada e que dê referencias; na Estrada Velha da Tijuca 301. (F. 29938) E 4

ALUGA-SE um jardineiro com muita pratica no seu mister como de lavar automovel e outros serviços domesticos, dá as melhores referencias das casas onde tem trabalhado; telephone 7-0005. (F. 29221) E 4

JARDINEIRO allemão, habilitado, offerece-se para particular; póde ir para fóra. Optimas referencias. Cartas ou falar com Carlos á rua do Riachuelo 212. (F 21547) E 4

OFFERECE-SE um homem para encarregado de chacara, sitio ou fazenda; dá referencias, para informar na rua Frei Caneca n. 121, telephone 4-5717. (E. 843) E 4

OFFERECE-SE um jardineiro portuguez com bastante pratica, não faz questão de lavar automoveis, tem carta de conducta; tel. 2-2586. (F. 1261.) E 4

OFFERECE-SE um jardineiro sabe lavar automovel; tem carta de fiança; tel. 5.1871. (E. 1.165) E 4

OFFERECE-SE um jardineiro encerador, com pratica de lavar carros; á rua Bomfim 139, São Christovão. Manuel Rodrigues; tel. 3-2190. (F 14711) E 4

OFFERECE-SE um rapaz de côr, com pratica de jardim e mais serviços, tendo bons referencias; tel. 3-0371, quitanda. (F 14677) E 4

OFFERECE-SE um rapaz portuguez, com pratica de jardineiro e lavador de automoveis, 21 annos; á rua S. Christovão telephone 8-0126. (F 22032) E 4

SAPATEIROS e AJUDANTES

BONS officiaes para obra de senhoras; precisa-se á rua do Cattete n. 209, loja. (F 1416) E 5

FABRICA de calçados, precisa-se posponta dores bancada e passadores de bico, machina 3; á rua Fonseca Telles ns 18 e 30 S. Christovão. (F. 28886) E 5

PRECISA-SE de um ajudante de sapateiro, com pratica, á rua do Cattete n. 205. (F. 21228) E 5

PRECISA-SE de um official sapateiro para concertos; na rua Senador Euzebio 542. (F. 21.916) E 5

PRECISA-SE de um aprendiz sapateiro com bastante pratica na Avenida Salvador de Sá 162. (F. 1.157) E 5

PRECISA-SE de um official e meio concertador de calçado; na Avenida 28 de Setembro 413, Villa Isabel. (F. 1.158) E 5

PRECISA-SE de officiaes sapateiros para concertos, que saibam pontear e palmilhar a mão, como effectivo; á Avenida Henrique Valladares 2. (F. 14.712) E 5

PRECISA-SE de moças com pratica de calçado frese; á travessa do Oliveira 20. (E. 29226) E 5

PRECISA-SE de um official sapateiro para concertos; á rua do Senado n. 36. (F 29305) E 5

PRECISA-SE de officiaes a Luiz XV e ajudantes; na Fabrica de Calçado Luso; á rua General Caldwell n. 180. (F. 29.391) E 5

PRECISA-SE de um ajudante de calçado Luiz XV; á rua da Conceição n. 152. (F 22049) E 5

POSPONTADEIRAS de calçado habilitadas, para ajudante — Precisa-se; tratar á rua General Pedra n. 85, 1º andar. (F 22074) E 5

POSPONTADEIRAS de calçados precisa-se costurar fora; á rua Fonseca Telles ns 18 a 30 S. Christovão. (F. 28884) E 3

SAPATEIRO — Precisa-se 2 meios officiaes para concertos; á rua S. Francisco Xavier 224 A. (F 1238) E 5

EMPREGOS DIVERSOS

A'S pharmacias — Moço com alguma pratica e bôas referencias offerece-se, não faz questão de ordenado, nem de ir para o interior; procurar por Samuel, á rua Harmonia 88; telephone 4-0456. (F 1182) E

ACCEITA-SE rapaz para lavar; na travessa Paçanã 46, Encantado. (F 21958) E

BALEIRO — Precisa-se de um para vender doces na rua, em cesta. Ordenado e comida. Exige-se fiança de 200$000 ou carta de negociante. Trata-se á rua Oito de Dezembro 140, casa n. 5 das 7 ás 10 horas da noite. (F 21311) E

ENGENHEIRO electricista mecanico competente para dirigir instalações hydraulicas, officinas mecanicas, serrarias ou qualquer industria, fallando inglez, offerece seus serviços aqui ou no interior; cartas á portaria deste jornal para F. 1151. (F.1151) E

ENFERMEIRA pratica, offerece-se para cuidar de doentes, em casa de familia ou casa de saude; r. Marques de Abrantes n. 222; telephone 6-0984. (F. 301) E

GOVERNANTE — Offerece-se para pensão, hotel ou para casa de pessôa só. Tel. 2-6311. E

ILUSTRADOR de torneiro — Precisa-se e de torneiro de madeira; á rua Frei Caneca 19. (F 14246) E

MOÇAS — Precisam-se, que tenham pratica em serviço de carteiras para senhoras. Rua General Camara n. 264 (F 8299) E

MOÇAS intelligentes para vendedoras; trata-se á rua Senador Dantas n. 71, sobrado. (F 22075) E

MOCINHA até 16 annos, precisa-se para attender telephone; começa ganhando 3$000 por dia; á rua Senador Dantas 121, escriptorio de Pianco. (F 28811) E

NO armazem da rua da Estrella n. 109 precisa-se de um pequeno, de 15 a 17 annos, para entregas e mais serviços leves; é preciso que saiba ler e escrever. (F. 29.381) E

OFFERECE-SE um moço portuguez, com pratica de conservar assoalhos, lustramentos de moveis e calaffeto; á rua Frei Caneca n. 262, tel. 2-4318. Antonio Coelho. (F 1051) E

OFFERECE-SE um rapaz para serviços domesticos, dando bons referencias; é favor telephonar para 3 — 4794. (F 1418) E

OFFERECE-SE uma moça para uma casa de victrolas; cartas na portaria deste jornal para F. 1215. (F. 1215) E

OFFERECE-SE moça allemã, para roupeira de collegio; telephonar até ás 12 horas pelo telephone 5-2269, para Lydia, dorme no collegio e ajuda no ensino. (F. 888) E

OFFERECE-SE um rapaz, conhecendo bem a cidade, para cobrador e serviços externos, dando fiança em dinheiro de 2:000$000; cartas na portaria deste jornal para F. 1245. (F. 1245) E

OFFERECE-SE um rapaz portuguez com pratica de porteiro em hotel ou copeiro, casa de familia, dando referencias de sua conducta; telephone 4-0846. (F. 14.900) E

PRECISA-SE moça para consultorio dentario; á rua dos Andradas n. 22 1º andar, sala 1. (F 7848) E

PRECISA-SE de cadeirinhos; á rua do Cattete 255-A. (F 25961) E

PRECISA-SE de um lixador para aluminio; trata á rua Barão de São Felix n. 16. (F 589) E

PRECISA-SE de entalhadores; á rua do Cattete n. 435-A. (F. 28.949) E

PRECISA-SE de um pequeno de 14 annos na Tinturaria da rua Conde de Bomfim 796-A telephone 3.1488, prefere-se que tenha pratica (E. 3254) E

PRECISA-SE de serralheiros de 1ª ordem; Avenida 28 de Setembro n. 56. (E 3292) E

PRECISA-SE de um meio official de comboieiro; á Avenida Mem de Sá n. 233. (F 8421) E

PRECISA-SE de um impressor para machina de cylindro; á rua Leandro Martins n. 73, antiga da Prainha. (F 29208) E

PRECISA-SE de um official de bombeiro e electricista; á rua Assis Carneiro 5, Piedade. (F 29196) E

PRECISA-SE de um serralheiro; á rua General Roca 9, fundos (F 29205) E

PRECISA-SE de um aprendiz com pratica de marceneiro; á rua Senador Euzebio 192. (F. 29241) E

PRECISA-SE de um rapaz da roça, de 15 a 18 annos, dando referencias de sua conducta, para serviços de chacara e criação; á rua Ibituruna 27. (F. 29262) E

PRECISA-SE de um rapaz com pratica de pharmacia homoeopathica; á rua D. Anna Nery 238. (F. 22098) E

PRECISA-SE de officiaes bombeiros; á rua Sotero dos Reis 36, praça da Bandeira. (F. 22096) E

PRECISA-SE de bons vendedores ou vendedoras para artigo de facil venda, com pequeno capital, póde tirar bom ordenado; á rua da Alfandega 258. (F. 22105) E

PRECISA-SE de um homem pratico, com carteira, para vender doces; á rua rua S. Clemente n. 147, casa 61. (F 8331) E

PRECISA-SE de um pequeno para vender doces dentro de um estabelecimento; á rua São Clemente n. 147 casa 61. (F 8332) E

PRECISA-SE de um rapaz de 17 a 18 annos, com pratica de armazem e mais serviços; á rua Conselheiro Zacharias 66, Saúde. (F 29431) E

PRECISA-SE de um rapaz para serviços de pensão; á rua Sete de Setembro n. 211, 1º. (F 1432) E

PRECISA-SE de um cafeteiro com pratica, á rua Catumbiy n. 25. (F 14837) E

PRECISA-SE de um menino para recados. E. Loteria, com carta de conducta; á rua Uruguayana n. 174. (F 14840) E

PRECISA-SE de um forneiro com bastante pratica; á rua São Carlos n. 9. (F 21956) E

PRECISA-SE de agenciadores na tinturaria Central, á rua Senador Euzebio n. 15 proximo á Central do Brasil. (F 29341) E

PRECISA-SE de um menino de 12 a 14 annos, para pequenos serviços de um casal e recados; á rua Machado Coelho 112, sobrado. (F 1238) E

PRECISA-SE de um padeiro habilitado; á rua Marechal Floriano n. 172. (F 1290) E

PRECISA-SE de um entregador de pão á rua Buenos Aires n. 185. (F 12077) E

PRECISA-SE de um confeiteiro na padaria e confeitaria Centenario; á rua Barata Ribeiro n. 222, Copacabana. (F 1313) E

PRECISA-SE de um menino de 13 annos, para vender doces, á rua Riachuelo n. 273. (F 13.2) E

PRECISA-SE de um torneiro mecanico com perfeição; á rua do Rezende n. 70. (F 22058) E

PRECISA-SE de um vendedor na padaria Yolanda; á rua 24 de Maio n. 267. (F 22072) E

PRECISA-SE de carpinteiros com pratica de obras; á rua da America n. 208. (F 1285) E

PRECISA-SE de um rapazinho com pratica de victrolas; á rua Marechal Floriano Peixoto n. 225. (F 1386) E

PRECISA-SE de um padeiro; á rua do Carmo n. 155, 1º andar. (F 1380) E

PRECISA-SE de dous meninos com pratica de vender na rua; á praça da Republica n. 89, sobrado. (F. 29.398) E

PRECISA-SE de um fermenteiro e um caixeiro de balcão á rua do Carmo n. 41. (F. 29406) E

PRECISA-SE um bom fermenteiro na rua Conde Bomfim n. 3 — (F. 1401) E

PRECISA-SE de homens para trabalhar a bordo de navios de passageiros, bons ordenados; aqui preparam-se os documentos; á rua General Camara 101, sob., das 9 ás 16 horas. (F. 29254) E

PADEIROS — Precisa-se de padeiros para propaganda do fermento Koninga Giat, Rua do Carmo n. 85 1º andar. (F 1304) E

PADEIRO e confeiteiro por 450$000 mensaes, offerece-se trata-se com Ferreira na rua do Riachuelo n. 306, 1º andar, quarto n. 10. (E 21843) E

PRENSEIRO — Precisa-se com pratica na fabrica de meias; á rua Ribeiro Guimarães 63, Aldeia Campista. (F 21536) E

Precisa-se de aprendizes, para se especializarem em ramo de telephonia; á rua General Camara n. 58. (F 858) E

RAPAZ até 15 annos, precisa-se para charutaria e bonbonniére; horario das 13 á 1 hora, ordenado 120$000; tratar até ás 11 horas da manhã, á rua do Lavradio n. 42. (F. 8.519) E

SENHORITA — Precisa-se para secretaria; (auxiliar a correspondencia). Duas horas por dia, tres vezes na semana. Dar o telephone e escrever para a portaria deste jornal a F 817. (F 817) E

SENHORA joven e educada e honesta offerece-se para dama de companhia ou tratar de doente, sabe applicar injecções. Dá referencias de sua conducta; tratar á rua Chaves Faria n. 22, São Christovão. (F 14513) E

VENDEDOR com pratica de bebidas, precisa-se á rua Senador Dantas n. 75, 1º andar. (F. 29.378) E

CASAS e COMMODOS

CENTRO

ALUGA-SE o esplendido sobrado da rua Paulo de Frontin n. 70, na Esplanada do Senado. (F 29474) 12

ALUGA-SE um bom quarto, arejado, a um casal que no maximo tenha só um filho, boa de 100 reis á porta, á rua General Pedra n. 195. (F 28473) 12

ALUGA-SE em predio novo quartos amplos, para duas pessoas, mobiliados, com bom gosto, agua corrente e por preços a partir de 150$ mensaes, e tratar no "Edificio Gavea"; á rua Visconde da Gavea n. 45 e 50, 1º andar, com o encarregado, muito proximo á praça da Republica e da Estrada de Ferro. (E 6569) 12

ALUGA-SE o bello predio; á ladeira da Conceição n. 20. Perto da rua do Acre; as chaves na mesma. (E 25903) 12

ALUGA-SE o esplendido armazem proprio para fins commerciaes, sito á Avenida Mem de Sá n. 305; chaves no 1º and

ALUGA-SE o sobrado da Avenida Mem de Sá 91; esquina n. 95 sobrado. (F 9944) 12 (C 2695)

ALUGA-SE uma boa sala de frente; á rua Evaristo da Veiga n. 22, 1º andar. (F 1080) 12

ALUGAM-SE casas, á travessa das Partilhas n. 80. (F 28970) 12

ALUGA-SE com contrato o sobrado da rua Uruguayana n. 130; tratar na loja. (F 21781) 12

ALUGAM-SE viagens de 180$ a 200$, em casa de familia, á rua da Carioca 23, 2º andar. (F 29001) 12

ALUGA-SE uma boa casa acabada de construir; á rua Conselheiro Josino n. 98, Esplanada do Senado. (F 29340) 12

ALUGA-SE para negocio, a loja n. 34, da rua Senador Dantas. Quatro-Serrados; telephone 5 — 2902. (F 29201) 12

ALUGA-SE o sobrado da rua da Candelaria n. 100, proprio bar, familia ou escriptorio; chave na loja. (F 8447) 12

ALUGAM-SE sala e quarto de frente com commodidades, em casa de familia; só um inquilino; á rua do Senado n. 227. (F 29187) 12

ALUGA-SE um bom sobrado, com quatro sacadas de frente, sala independente, fogão a gaz, etc.; 450$000 mensaes; na Avenida Gomes Freire n. 24; trata-se na loja. (F 21983) 12

ALUGAM-SE, no 1º andar da Av. Passos 40, a pessoas de todo o respeito, uma ou duas salas grandes, todo o conforto, com direito livre á cozinha, fogão a gaz. Luz e telephone; trata-se no mesmo. (F 3593) 12

ALUGAM-SE com entradas independentes, os dous excellentes pavimentos da Avenida Mem de SÁ 189. O predio está aberto; trata-se á rua 1º de Março n. 32, 4º andar. (F 14757) 12

ALUGAM-SE a rapazes, dous quartos, sendo um a 140$000 e outro a 100$; á rua Frei Caneca n. 133, 1º andar. (F 14762) 12

ALUGA-SE por 250$000 mensaes a casa n. XV da villa Santa Maria á rua do Riachuelo n. 160; a chave está na casa XIV. (F 8323) 12

ALUGA-SE um quarto bem mobiliado, na Avenida Henrique Valladares n. 146-B. Tem telephone 4-1902. (F 29175) 12

ALUGAM-SE bons quartos e salas; á rua Camerino n. 72, sobrado. (F 21926) 12

ALUGAM-SE os dous andares superiores, mobiliados, na rua do Riachuelo 21; trata-se com o Sr. Adhemar; á rua da Alfandega n. 74, 1º andar. (F 21928) 12

ALUGA-SE uma casa com dous quartos, duas salas e quintal na rua Carlos Gomes 118. Telephone 8-1926, Morro do Pinto. (F 29288) 12

ALUGAM-SE salas e quartos de frente: á rua do Lavradio n. 8. (F 29293) 12

ALUGA-SE uma boa sala de frente; em casa de familia; á Avenida Henrique Valladares n. 13, sobrado; tem telephone. (F 29204) 12

ALUGA-SE um quarto forrado de novo a um rapaz ou senhor; unico inquilino; á rua Theophilo Ottoni 24, 2º andar. (F 29316) 12

ALUGA-SE uma grande sala de frente; com quatro sacadas; a casal sem filhos ou a cavalheiros com ou sem mobilia; á rua Francisco Muratori 36. (F 21997) 12

ALUGA-SE gabinete, para consultorio medico ou dentista, á rua 7 de Setembro 130, sala da frente, sobrado. (F 22003) 12

ALUGA-SE o predio da rua General Camara n. 143, podendo ver-se a qualquer hora; trata-se á rua Buenos Aires n. 204. (F 8471) 12

ALUGAM-SE dous bellos quartos de frente, á rua do Riachuelo n. 381, sobrado; para rapazes ou escriptorios; trata-se nos mesmos. (F 29258) 12

ALUGA-SE a casa 7 da villa Antonaccio, á rua do Riachuelo n. 281; tendo dous quartos, sala e todas as installações completas, a gaz; trata-se com o encarregado da villa, das 7 ás 10 e das 14 ás 17 horas. (F 29259) 12

ALUGAM-SE duas salas; á Avenida Salvador de Sá 36. (F 29261) 12

ALUGA-SE uma vaga com pensão, a um moço do commercio; á rua Sete de Setembro 211, 1º andar. (F 22087) 12

ALUGAM-SE duas vitrines para qualquer negocio, e uma porta para frutas, no Bar Mira Mar; á Praça Mauá n. 7. (F 22103) 12

ALUGA-SE um quarto a casal ou pessoas do commercio, em casa de familia; á rua do Senado n. 309. (F. 29211) 12

ALUGA-SE uma sala para casal ou dous moços do commercio; por 400$000; á rua 1º de Março n. 89, 2º andar. (F 1426) 12

ALUGA-SE uma sala de frente em casa de familia; á rua do Nunclo n. 22. (F 1412) 12

ALUGAM-SE duas pequenas casinhas; sala, quarto, cozinha e tanque; uma por 160$000 e a outra por 110$000; á rua Senador Pompeu n. 43, Avenida Gloria. (F 29420) 12

ALUGAM-SE barato; em casa de familia; quarto ou sala, com ou sem moveis e com ou sem pensão; que é optima; á rua Marechal Floriano 150, sobrado. (F 1958) 12

ALUGA-SE um esplendido sobrado an rua do Theatro 8. Tem telephone; trata-se na loja. (F 13660) 12

ALUGAM-SE dous quartos de frente; á rua Visconde de Itauna 145, Praça 11. (F 1376) 12

ALUGA-SE um grande quarto e bem arejado a casal ou officina; á Praça Tiradentes, 68, 2º andar, em casa de pequena familia, com toda serventia. (F. 14812) 12

ALUGA-SE um bom segundo andar muito claro, e proprio para familia, no melhor ponto da cidade. Trata-se na loja; á rua da Assembléa n. 87. (F. 8409) 12

ALUGA-SE um quarto mobiliado a casal ou a dous rapazes com pensão; á rua Sete de Setembro n. 109. (F. 8300) 12

ALUGA-SE um quarto; á rua Riachuelo n. 23, 1º andar. (F. 29265) 12

ALUGAM-SE quartos a casal sem filhos ou rapazes; á praça da Republica 93, sobrado. (F 14554) 12

ALUGA-SE o sobrado do predio da rua do Senado, 266. Trata-se á rua Buenos Aires n. 102, loja. (F. 29269) 12

ALUGA-SE uma boa casa com dous quartos, duas salas e mais dependencias; á Avenida Salvador de Sá n. 69. (F. 29271) 12

ALUGAM-SE arejados e espaçosos quartos a 80$000 e salas de frente, a 100$000; casa sacegada; á rua Lavradio n. 151. (F. 8.364) 12

ALUGAM-SE arejados quartos; á rua Lavradio n. 142; a rapazes ou casaes sem filhos. (F. 8.340) 12

ALUGAM-SE quartos independentes, com direito a lavar e cozinhar; á rua Frei Caneca 201, sobrado. (F 1323) 12

ALUGA-SE a loja da rua Senador dos Passos n. 129, tratar com o Sr. Fontes, á rua da Alfandega n. 74, 1º. (F 1324) 12

ALUGA-SE um quarto para casal com direito a cozinhar e lavar; á rua da Alfandega 159. (F 14859) 12

ALUGAM-SE sala e quartos de frente e sala de jantar, em casa de um casal; á rua Visconde do Rio Branco n. 61-A, casa 9. (F 14842) 12

ALUGAM-SE excellentes salas e quartos; á rua Senador Pompeu n. 243, junto á Estrada de Ferro Central do Brasil. (F 14845) 12

ALUGA-SE uma sala, com ou sem mobilia; a casal sem filhos ou a cavalheiro distincto; Avenida Mem de Sá n. 47, sobrado. (F. 8.491) 12

ALUGA-SE o sobrado da rua General Caldwell n. 212; com 4 quartos, 2 salas e demais dependencias; tratar á praça Tiradentes, das 12 ás 14 horas. (F. 29.245) 12

ALUGA-SE uma sala de frente, bem mobiliada; 180$000; com direito á sala de jantar e quarto; com ou sem mobilia; com serventia na casa toda; não ha outros inquilinos; rua do Rezende n. 54, 2º andar. (F. 8.487) 12

ALUGAM-SE tres quartos e uma sala; á rua Marechal Floriano Peixoto n. 77, 2º andar, trata-se na loja. (F 22630) 12

ALUGA-SE uma boa sala sem pensão, com ou sem moveis, a um ou dous cavalheiros do commercio; á rua do Rezende n. 167. (F 22062) 12

ALUGA-SE por 250$, optima sala, com direito a luz e telephone; á rua 7 de Setembro 57, sobrado. (F 22030) 12

ALUGAM-SE dous quartos, juntos ou separados, para casaes á rua Estacio de Sá 79, 1º andar; preço barato. (F 29351) 12

ALUGA-SE um quarto bem arejados, em casa defamilia portugueza; á rua São Pedro 137, sobrado, entrada pela travessa Bom Jesus 12. (F 29353) 12

ALUGA-SE uma casa, com sala, quarto e cozinha; á ladeira do Faria n. 38. (F 29360) 12

ALUGAM-SE vagas a rapazes ou quarto de frente com pensão; á rua do Costa n. 9. (F 1247) 12

ALUGA-SE por 100$, um bom quarto com luz e limpeza, a moços; á rua do Rezende 163. (F 1320) 12

ALUGAM-SE quartos completamente reformados, com pensão; á rua Buenos Aires 287. (F 1363) 12

ALUGA-SE um bom andar terreo servindo para morada ou negocio; á travessa Oliveira 10; chaves á rua da Conceição 139. (F 14873) 12

ALUGA-SE uma sala de frente, com tres saccadas; á rua da Constituição n. 23, 2º andar. (F 14871) 12

ALUGA-SE um quarto de frente; á rua Visconde do Rio Branco 61-A; para ver e tratar na casa 3. (F. 1.312) 12

ALUGAM-SE dous quartos mobiliados; á rua General Camara n. 152 sobrado. (F. 1337) 12

ALUGAM-SE duas esplendidas vagas com optima pensão, a rapazes do commercio; á rua 7 de Setembro 187-2º. (F 14820) 12

ALUGA-SE um quarto de frente mobiliado com pensão, para casal sem filhos; á rua Buenos Aires n. 210. (F. 1396) 12

ALUGA-SE uma sala e quarto de frente; á rua Riachuelo n. 355. (F. 29363) 12

ALUGA-SE uma boa sala mobiliada de frente, a casal ou a rapazes; á rua Riachuelo 408 (F. 29411) 12

ALUGA-SE optimo sobrado com 2 grandes salas de frente, 2 grandes quartos, bôa sala de jantar, banheira grande, cozinha, fogão a gaz, grande terraço, preço modico. Invalidos n. 183, proximo á rua Riachuelo; tem telephone. (F 1734) 12

ALUGA-SE uma boa sala ou quarto com ou sem moveis e pensão, a casal, em casa de outro. Rua General Cadwell 259. (F 21944) 12

ALUGAM-SE commodos, limpos com cozinha, de 80$ a 100$; na rua André Cavalcanti n. 140. (F 21948) 12

ALUGA-SE por 350$ o 2º andar da rua Leandro Martins 48. A chave no 1º. Tel. 8-0606. (F 21951) 12

ALUGA-SE a casa da ladeira do Barroso n. 229, por 200$; a chave está no n. 227. (F 1950) 12

ALUGA-SE bom quarto. Travessa S. Domingos n. 8; trata-se Alfandega 239, loja. (F 21970) 12

ALUGAM-SE o 1º e 2º pavimentos do predio n. 100 da Av. Gomes Freire; as chaves no mesmo. Trata-se á rua do Ouvidor ns. 22|24. (F 21976) 12

ALUGA-SE um quarto; na rua da Misericordia 2, em frente ao telegrapho. (F. 29431) 12

ALUGA-SE um armazem; na na rua Senhor dos Passos 149; trata-se na rua da Alfandega 351. (F. 29441) 12

ALUGA-SE a familia um sobrado com duas salas, tres quartos e cozinha; á rua General Camara 219, sob.; tratar na loja. (F. 29468) 12

ALUGA-SE o sobrado da rua Marechal Floriano 185. (F. 29476) 12

ALUGAM-SE bons quartos para rapazes solteiros a 70$ e pequena loja para deposito, por 130$; á rua Luiz de Camões 112. (F 14652) 12

ALUGA-SE a rapazes distinctos, bom quarto com optima pensão e rigoroso asseio; á rua S. José n. 70, 2º andar, tel. 2-2564. (F 14849) 12

Aluga-se optimo sobrado; com quatro quartos, duas salas, terraço, grande quintal e outras dependencias; á rua Senador Euzebio 84. Trata-se na loja. (F 21808) 12

Aluga-se boa loja e sobrado; á rua do Nunclo n. 50. Boas condições. (F 28814) 12

APARTAMENTO — Duas pessoas, todas as installações e central; informações com o Sr. Carlos á rua São Pedro 84, 5º andar. (F 12146) 12

Centro commercial. — Aluga-se por contrato o predio do sobrado, proprio para negocio, na rua General Camara n. 137. As chaves no fundo da casa n. 6 da travessa Bom Jesus. Trata-se na Secretaria da Ordem do Carmo á rua do Carmo n. 49, sobrado. (C 2733) 12

CASA — Aluga-se uma, com duas salas e dous quartos e mais dependencias; á rua Barão de S. Felix 160, fundos. (F 8150) 12

Em casa nova perto da Central do Brasil; alugam-se quartos e salas a casal sem filhos ou homens de bem; á rua Bento Ribeiro 110. (E 20035) 12

FAMILIA de respeito aluga bom quarto com cozinha; á rua Lavradio n. 5. (F 18268) 12

GRANDE armazem proximo da rua Visconde de Inhaumá, proprio para deposito de grande empreza, ou outro qualquer ramo de negocio; aluga-se á rua da Candelaria n. 90, as chaves estão no n. 85, da mesma rua; tratar á rua dos Ourives n. 80, 4º andar, telephone 4-8373. (E 20036) 12

PRECISA-SE de um companheiro de quarto, com pensão; preço 120$; á rua Senador Dantas 81. (F. 29228) 12

PARTE de casa — Alugam-se duas salas, cozinha e banheiro; tem telephone; aluguel 500$000; para casal sem filhos; no Largo da Carioca 17, 2º andar. (F 29313) 12

QUARTOS e vagas com optima pensão alugam-se á rua Buenos Aires n. 257 sobrado. Pensão Familiar. (F. 1104) 12

QUARTO — Alugam-se dous juntos ou separados, em casa de familia; á rua Universidade, rua Nova, 51; proximo ao Collegio Militar. (F 1963) 12

QUARTO muito arejado espaçoso mobiliado bom banheiro, telephone, café, a um ou dous rapazes commercio 100$; 120. Invalidos 183. (F 1277) 12

QUARTO — Em casa de familia aluga-se um quarto a rapaz do commercio; á travessa Muratori 13, esquina da de Sylvio Romero. (F. 1234) 12

QUARTO — Com frente para a rua, aluga-se um bem mobiliado, com ou sem pensão; á rua do Lavradio n. 48, sobrado, telephone 2 — 3763. (F 1227) 12

SALAS de frente — Alugam-se mobiliadas, para casaes e solteiros, casa reformada de novo, e tem telephone. Av. Thomé de Souza 151, sob. Antiga rua José Mauricio; tratar durante o dia. (F 21478) 12

SALA de frente e quarto com direito a cozinhar e lavar; alugam-se; na rua Frei Caneca n. 169, sobrado. (F 1231) 12

SALA e quarto bem mobiliado, a casal de tratamento; pede-se e dá-se referencias; á rua Sylvio Romero n. 36. (F 24992) 12

SALA grande, com todas as commodidades: aluga-se para residencia ou escriptorio; preço barato; praça 15 de Novembro 34, 1º andar. (F. 29.387) 12

ESTACIO DE SA'

ALUGAM-SE as lojas da rua Nery Pinheiro numeros 38-A e 90-A; chaves no n. 90, 2º andar. Tratar na A Equitativa, Secção Predial, provisoriamente á travessa do Ouvidor n. 27, telephone 3-3212. (C 2698 13

ALUGA-SE um bom quarto; á rua Maia Lacerda n. 123; a casal sem filhos ou a uma senhora. Estacio de Sá. (R. 7.422) 12

ALUGAM-SE em casa nova, bons quartos e salas; á rua Pereira Franco n. 106, esquina com Estacio. (F 28885) 12

ALUGA-SE o pavimento terreo do predio sito á rua Affonso Cavalcanti n. 153 (trecho entre as ruas Machado Coelho e Miguel de Frias, com 2 quartos, 2 salas e demais dependencias; tratar com os Srs. David & Cia., á rua do Ouvidor ns. 71|3; chaves na casa II do n. 151. (F. 8191) 12

ALUGAM-SE uma sala e um quarto juntos ou separados e encerados; á rua D. Julia 25, Salvador de Sá. (F 7495) 12

ALUGA-SE uma magnifica sala de frente; bem arejada, e independente; a moços do commercio ou a casal sem filhos; á rua Miguel de Frias 24, sobrado. (F 1054) 12

ALUGA-SE o predio da rua Laura de Araujo n. 162, junto a Salvador de Sá; 3 quartos, 3 salas, etc.; tem fogão a gaz; está toda reformada; tratar pelo tel. 4-1018; aluguel 400$. (F. 21799) 12

ALUGA-SE bonito e espaçoso quarto em casa de familia, a casaes sem filhos, preço modico; á rua São Roberto n. 23. Estacio de Sá. (E 20601) 12

ALUGAM-SE em casa de familia, sala, quarto, cozinha, tanque e quintal, entrada independente; á rua Dr. Mattos Rodrigues n. 52; chaves no n. 56, Estacio. (F. 21886) 12

ALUGA-SE a casa da rua Dona Minervina 24, com tres quartos, duas salas, cozinha, banheiro e quintal, completamente nova. (F. 1.147) 12

ALUGAM-SE duas casinhas com luz, a 90$ e 100$; logar socegado; na rua S. Frederico 8, trata-se com D. Emilia. (F 1179) 12

ALUGA-SE um quarto em casa de familia, a um casal sem filhos ou a um rapaz; á travessa São Carlos 7, sobrado. Estacio de Sá. (F 1203) 12

ALUGA-SE o predio da rua São Carlos n. 121 com accommodações para familia de tratamento; tratar no n. 80. (F 14742) 12

ALUGA-SE uma casa na rua João Caetano 127, casa 2, com sala, quarto, cozinha e mais dependencias, 180$000; telephone 9-1853. (F 8421) 12

ALUGA-SE um bom quarto de frente; á rua Dr. Pessoa de Barros n. 7, Estacio. (F 21929) 12

ALUGA-SE a casa 111 da rua Dr. Pessoa de Barros n. 3, para pequena familia; trata-se por favor no n. 4, Estacio. (F 14731) 12

ALUGAM-SE quartos e salas; tendo logar para lavar e cozinhar; á rua Santa Christina 19. (F 29310) 12

ALUGA-SE boa casa; á rua Mata de Lacerda n. 75, toda pintada, forrada e encerada. As chaves estão ao lado, para tratar travessa do Ouvidor, 27 com o Sr. Pereira das 11 ás 4 horas. N. B. só aluga-se a familia de tratamento. (F. 22213) 12

QUAL O MELHOR CAFE' DO RIO? PARAVENTI (C 2608

ALUGA-SE uma boa sala mobiliada, a senhor ou casal de tratamento; não póde cozinhar; á rua Zamenhof 25, Estacio; tem telephone. (F. 29.247) 12

ALUGA-SE um quarto com janella para frente, á rua S. Diniz n. 18, perto da rua S. Carlos no Estacio. (F 29063) 12

ALUGA-SE esplendido quarto de frente, com todas as commodidades, a casal decente; á rua D. Julia n. 101. (F 1334) 12

ALUGA-SE por 350$ o 12º andar, movimento do predio n. 60 da rua Dr. Mattos Rodrigues. A chave no n. 1. (F 21952) 12

ALUGA-SE a casa da rua Laura de Araujo 120, com tres quartos, duas salas, bom quintal, fogão a gaz está muito limpa; tratar á rua Bento Lisboa 82. (F. 29416) 12

ALUGA-SE um quarto só a moço solteiro; á rua D. Minervina n. 29, Estacio de Sá. (F 3511) 12

ALUGAM-SE duas pequenas casas reformadas de novo; á rua Julio do Carmo 139, a casaes sem creanças; para ver e tratar das 9 ás 17 horas, Estacio. (F 14689) 12

SALA independente e mobiliada e um quarto, alugam-se a um senhor de tratamento; na rua Machado Coelho 30, terreo. (F 8456) 12

SALA independente, com tres janellas, em casa de familia, travessa do Guedes n. 42, Estacio de Sá. (F 8295) 12

FRAIA FORMOSA

ALUGAM-SE em casa de familia um quarto e uma sala, juntos ou separados; á rua Pedro Alves 63. (F. 14946) 14

ALUGA-SE na rua Conselheiro Zacharias n. 80, loje, uma casa com quatro commodos para familia de tratamento; tratar na ladeira da Saude 41. (F. 549) 14

ALUGAM-SE dous quartos e uma sala de frente, com luz electrica, em casa de familia; á ladeira do Barroso n. 159. (F 14322) 14

ALUGA-SE uma casa com duas salas, dous quartos, cozinha, etc.; á rua Morro da Providencia n. 29; as chaves na rua Hego Barros n. 48. (F 14462) 14

ALUGA-SE um ou dous quartos, a um casal sem filhos; á rua João Alvares n. 15, Saude. (F. 14.539) 14

ALUGA-SE uma casa á r. Major Rego 37, Ramos; as chaves no n. 34-A, tratar á rua Visconde de Itauna 121, sobrado. (F. 14.223) 14

ALUGA-SE uma casa; á rua da Harmonia n. 94, Saúde. (F 29346) 14

ALUGA-SE o predio da rua Coronel Pedro Alves 115, casa 3, com dous quartos, duas salas e demais dependencias; chaves na casa 2. (F 8115) 14

ALUGA-SE um bom sobrado a rua do Livramento, esquina da travessa Cunha Mattos n. 3, com duas salas, tres quartos, despensa e todas as commodidades, a chave está na mesma; para ver a qualquer hora. (F 8393) 14

ALUGA-SE um sobrado, baratissimo; um predio novo, de luxo, fogão a gaz; á rua Pedro Alves 163. (F 29299) 14

ALUGA-SE por contrato uma grande loja e sala; á rua da Harmonia n. 63; trata-se nos fundos. (F 29306) 14

ALUGA-SE o predio recentemente construido, com tres pavimentos, 16 quartos e grande loja; á rua Barão de S. Felix numeros 167 e 169; tratar no mesmo. (F 22085) 14

ALUGA-SE bom predio com tres quartos, duas salas e mais dependencias, pintado de novo, perto da estação Maua; por 250$000; á rua Conselheiro Leonardo n. 29; chaves no 31; tratar á rua Pedro Alves n. 194, armazem. (F 29238) 14

ALUGA-SE um quarto a casal sem filhos; á rua Santo Christo n. 195, casa 1, em frente á Egreja. (F 1328) 14

ALUGA-SE esplendida casa com duas salas, tres quartos, fogão a gaz, banheira e demais accommodações precisas, a casa está aberta, na rua Conselheiro Leonardo n. 31, proximo á estação Barão de Mauá; trata-se á rua Pedro Alves n. 194. Aluguel 300$000. Praia Formosa. (F 7909) 14

ALUGA-SE por 95$000, a casal sem filhos, uma casa com sala, quarto e cozinha; á rua Barão da Gamboa n. 31. (F 14556) 14

ALUGA-SE um sobrado para familia, 2 q., 2 s., cozinha e mais compartimentos; á rua Saccadura Cabral n. 375. Trata-se na loja. (F 12065) 14

ALUGA-SE a casa 32 da rua Livramento 181, por 105$000, com um quarto, uma sala, etc.; tratar no Largo de S. Francisco 42, com o Sr. Tinoco. (F 12703) 14

ALUGA-SE um quarto para solteiros, por 30$000. Rua Santo Christo 159. (F 21925) 14

RUA Sara n. 112, aluga-se um quarto independente, a moços solteiros ou casal sem filhos, aluguel 70$000. (F 591) 14

MANGUE

ALUGA-SE a casa n. 14 da avenida dad rua Marquez de Sapucahy n. 32; quasi prompta de pinturas; com dous quartos, sala, cozinha banheiro e quintal; está aberta; 250$000 e taxas. (F. 7.533) 15

ALUGA-SE o optimo predio da rua Affonso Cavalcanti n. 192; actualmente em reparos; tratar á rua Visconde de Inhaúma n. 93, sob. (F 8866) 15

ALUGA-SE uma boa casa na rua Visconde Itauna n. 111 casa 62 — Tratar com o encarregado Luiz. (F. 7807) 15

ALUGAM-SE por 150$000 duas casinhas; á rua Senador Euzebio n. 330, as chaves na casa 4; tratar á rua Visconde de Itauna n. 93, sobrado. (E 28469) 15

ALUGAM-SE em casa de pequena familia, um bom quarto, a moços solteiros; á rua Sant'Anna n. 127, Praça Onze de Junho. (F 21692) 15

ALUGA-SE armazem e sobrado juntos ou separados; á rua Visconde de Itauna n. 127. (F 14245) 15

ALUGA-SE uma casa com dous quartos, duas salas, cozinha com fogão a gaz; á rua Affonso Cavalcanti n. 141. Chaves na quitanda ao lado. Tratar: á rua Buenos Aires n. 20 A, com o Sr. Cardoso. (F 14257) 15

ALUGA-SE um quarto de frente independente a rapaz solteiro na rua Sant'Anna n. 140, 2º and. (F. 21.505) 15

ALUGAM-SE sala e quarto com todas as serventias, em casa de pequena familia, limpa e socego; á rua Dr. Ezequiel n. 28, proximo á rua Senador Furtado. (F 29249) 15

ALUGA-SE o sobrado do predio da travessa D. Felicidade n. 39 Morro do Pinto, com dous quartos e uma sala. Aluguel 140$000, cinco minutos do centro. (F. 2509) 15

ALUGAM-SE casinhas, á rua Julio do Carmo 163, avenida Mem de Sá. (F 14856) 15

ALUGAM-SE a preços razoaveis, esplendidas salas; á rua Sant'Anna n. 33, 1º e 2º andar. (F 14726) 15

LAPA

ALUGA-SE o esplendido sobrado da casa n. 28 do rua das Marrecas; completamente reformado e todo encerado; com seis amplos dormitorios e com quintal; ver das 8 ás 11 e das 13 ás 16 horas e tratar á rua da Candelaria n. 106, 1º andar, sala 3, das 13 ás 17 horas. (F. 7.826) 16

ALUGA-SE um quarto; á travessa do Mosqueira n. 47; trata-se no restaurante. (F 28592) 16

ALUGAM-SE bons quartos a rapazes do commercio; á rua das Marrecas n. 21. (F 28580) 16

ALUGAM-SE em casa de familia, á rua da Lapa n. 88, terreo, dous quartos mobiliados, a rapazes solteiros; tratar das 14 ás 16 horas. (F. 637) 16

ALUGAM-SE boa sala de frente e quarto junto ou separado, em casa de familia; á rua Maranguape n. 36, 1º andar, Lapa. (F 8286) 16

ALUGA-SE a casa da ura Visconde de Paranaguá n. 17, Lapa; chaves, por favor, no n. 9; trata-se com Carvalhaes, na rua 1º de Março 147, da 1 ás 4 da tarde. (F 21987) 16

ALUGA-SE um quarto mobilia entrada independente a casal que trabalhe fora, ou um ou dous rapazes; á Travessa do Muratori n. 11 tel. 2-3514. (F. 29226) 16

ALUGAM-SE uma linda sala de frente e duas vagas; á rua das Marrecas n 30, sobrado. (F 1405) 12

ALUGA-SE um quarto a casal ou a rapazes; póde lavar e cozinhar, em casa de pequena familia; á rua da Lapa 74, loja. (F 14873) 16

ALUGA-SE para morada, a parte terrea do predio á rua da Lapa n. 94; trata-se no sobrado. (F. 8377) 16

SALA — Aluga-se em casa de familia de respeito, a homens do commercio ou casaes sem filhos; á rua da Lapa 52, sobrado. (F 642) 16

CATTETE

ALUGA-SE confortavel apartamento em casa nova e de familia, a cavalheiros de tratamento; á rua Santa Christina n. 24 A. (F 256) 17

ALUGA-SE por 850$, com contrato, o predio com 7 quartos, á rua Bento Lisboa 4, chaves ao lado no n. 2; tratar á rua Sachet n. 39, 3º andar, das 4 ás 7. (E 6540) 17

ALUGA-SE uma grande sala de frente em casa de familia de respeito a rapazes ou casal sem filhos; á rua Silveira Martins n. 60 sobrado. (F. 28724) 17

ALUGA-SE um quarto de porão mobiliado, com ou sem pensão, em casa allemã. 80$000 Rua Barão de Guaratiba 18. (F 7580) 17

ALUGAM-SE, em casa de familia, uma sala de frente e quarto mobiliado e com pensão, a casal ou rapazes. Rua Machado de Assis n. 5. Tel. 5-2376 (F 7627) 17

ALUGA-SE uma sala de frente, com entrada independente; á rua Benjamin Constant 60. (F 28771) 17

ALUGA-SE um quarto em casa de familia, nos fundos, em frente de jardim; preço 105$000; á rua Gago Coutinho n. 23. (F 28850) 17

ALUGA-SE parte de uma casa, por preço modico; á rua Marquez de Santos n. 41, casa 18, Largo do Machado. (F 7450) 17

ALUGA-SE luxuoso palacete; 10 quartos e um para creados e garage para dous carros, tudo novo, para familia de trato ou pensão; á rua Silveira Martins n. 122. (E. 20879) 17

ALUGA-SE optimo apartamento, para pequena familia e tambem uma grande sala de frente e mais quarto; á rua do Cattete 227. (F. 113) 17

ALUGA-SE uma boa casa toda reformada; á rua Barão de Guaratiba n. 28. (F. 21469) 17

ALUGAM-SE as boas casinhas, da rua Pedro Americo n. 84. As chaves no n. 100; trata-se á rua Buenos Aires n. 55, 2º andar. (E 7865) 17

ALUGA-SE um bom quarto a rapaz do commercio; á rua Corrêa Dutra n. 162; tem telephone. (F 29031) 17

ALUGA-SE desde 160$000 sala e quarto mobiliado com pensão; á rua Benjamin Constante n. 45, Tel. 5-2560. (100) 17

ALUGA-SE a casa da rua Santa Christina n. 43 ou passa-se o contrato; ver e tratar na mesma. (F. 14.548) 17

ALUGA-SE sala de frente bem mobiliado, com pensão de 3ª ordem; á rua Silveira Martins n. 70. (F. 14080) 17

ALUGA-SE sala, tres quartos, despensa, cozinha e quintal; tratar na rua do Cassiano 46, sobrado, Gloria. (F 1132) 17

ALUGA-SE em casa de familia, á rua Carvalho Monteiro n. 37, magnificas salas de frente, com optima pensão. (F 14469) 17

ALUGAM-SE um apartamento e uma sala, com moveis e pensão, em casa de familia; á rua Bento Lisboa n. 192. (F 14276) 17

ALUGAM-SE quartos esplendidos; em casa de familia; tratar na rua Esteves Junior 3, Cattete. (F 28801) 17

ALUGA-SE magnifico quarto com optima pensão, para casal, 400$; largo do Machado 42. (F 29102) 17

ALUGA-SE um bom quarto a moços solteiros ou a casal sem filhos; á rua Marquez de Abrantes 48, baixos. (F. 8012) 17

ALUGA-SE um optimo apartamento; á rua da Gloria 32. Informações á rua Senhor dos Passos 101; com o Sr. Botelho. (F 8129) 17

ALUGA-SE um bom quarto, para um ou dous rapazes; com ou sem pensão; á rua Dous de Dezembro 56, Flamengo. (F 21744) 17

ALUGA-SE uma sala mobiliada, com ou sem pensão; á rua Buarque de Macedo n. 16. (F. 21.593) 17

ALUGA-SE uma pequena casa á rua Buarque de Macedo 12; chaves na casa 3. (F. 29002) 17

ALUGA-SE uma conforavel casa á rua Conde de Baependy n. 50. (F. 21894) 17

ALUGA-SE uma casa com dous quartos, duas salas, copa, cozinha, banheiro com aquecedor a gaz, soalhos encerados, agua em abundancia, o logar muito sacegado; aluguel 210$000, rua Santo Amaro n. 219, Cattete. (F 21944) 17

ALUGAM-SE bons quartos, a 50$ a 100$ e salas de frente, de 150$000; rua Benjamin Constant n. 141. (F. 21841) 17

ALUGA-SE um quarto, a casal ou a rapazes, póde lavar e cozinhar; no largo do Machado n. 48. (F 1310) 17

ALUGA-SE um quarto sem mobilia, para moças; á rua do Cattete n. 130, sobrado. (E 8241) 12

ALUGAM-SE dous quartos bem mobiliados, a casaes ou cavalheiros, por pouco dinheiro; no bairro edie. Rua Almirante Tamandaré 40, Cattete. (F 8218) 17

ALUGA-SE o predio da rua Corrêa Dutra n. 32, proprio para familia de tratamento. Trata-se na rua Buarque de Macedo n. 54, Cattete. (F 21829) 17

ALUGA-SE uma boa sala mobiliada e com pensão, em casa de familia; á rua Silveira Martins n. 140. (F. 1.152) 17

ALUGA-SE por 200$ a casa da rua Dous de Dezembro 26, Flamengo, a quem ficar com os moveis; tratar no mesma. (F. 1.160) 17

ALUGA-SE excellente morada com cozinha, luz, muito agua para lavar, grande area e socego, por 125$000; á rua Barão de Guaratiba n. 106, Cattete. (F. 1.290) 17

ALUGA-SE um quarto a casa sem filhos, com direito a cozinha e lavar na rua do Cattete n. 46. (F. 1186) 17

ALUGAM-SE salas e quartos a praia do Russel 192 Virginia Hotel, em frente aos banhos de mar, exclusivamente para familia cozinha esmerada; preços modicos. (F. 1296) 17

ALUGA-SE a casal sem criança uma casinha na rua Dr. Corrêa Dutra n. 37. (F. 1214) 17

ALUGA-SE um bom quarto, para casal, com pensão e fornece comida para fora; a rua Benjamin Constant n. 29, telephone 5-0859. (F. 1292) 17 telephone 5-0559. (F. 1292) 17

ALUGAM-SE uma linda sala, a senhores ou casal de trato; e um bom quarto, em casa de casal de respeito e socego; a rua Silveira Martins n. 48; telephone 5-2982. (F. 1220) 17

ALUGAM-SE bons commodos com luz, de 50$ a 80$, logar socegado; trata-se com D. Basilia, rua Cassiano 116, Gloria. (F 1130) 17

ALUGAM-SE sala e quarto mobiliados, com ou sem pensão; á rua Gago Coutinho 53, antiga Carvalho de Sá; tel. 5-2303. (F 14740) 17

ALUGA-SE um quarto bem mobiliado, com boa pensão, 300$000, sem pensão 150$000, casa de familia de tratamento e conforto; á rua Corrêa Dutra n. 144. (F 8446) 17

ALUGA-SE no melhor ponto da Praia do Flamengo, sala de frente mobiliada, a pessoa de respeito; á Praia do Flamengo n. 20; telephone 5 — 4186. (F 29191) 17

ALUGA-SE esplendida sala e quarto; rua 2 de Dezembro 116, sob. (F. 29473) 17

ALUGA-SE quarto assoalhado, mobiliado, em area, 80$000 mensaes; á rua Gago Coutinho n 53 antiga Carvalho de Sá. (F 14739) 17

ALUGAM-SE bons quartos mobiliados e com pensão; á rua Bento Lisbôa 88, terreo. (F 8318) 17

ALUGA-SE bom quarto ou sala, em apartamento novo, unico inquilino. Becco do Rio n. 59 A, sob. Cattete. (F 8315) 17

ALUGAM-SE quartos sem mobilia, em casa de familia de respeito, a casaes sem filhos e solteiros, ponto especial, perto pelo Cattete e pelo Flamengo; á rua Corrêa Dutra n. 24. (F 21990) 17

ALUGAM-SE dous bons quartos por 70$ e 80$, a casal que não tenha filhos; á rua Santo Amaro n. 172, Cattete. (F 14724) 17

ALUGA-SE uma boa sala de frente; á rua do Cattete 295, Largo do Machado. (F 29291) 17

ALUGA-SE uma sala de frente mobiliada e independente; por 160$000; á rua Santo Amaro n. 134, Cattete. (F 29303) 17

ALUGA-SE em casa de familia e no melhor ponto da Gloria, aposento independente; com banheiro e W. C.; a senhora só e de respeito. Informações pelo telephone 2-1009. (F 29320) 17

ALUGA-SE sala mobiliada e com pensão, a casal ou a cavalheiro; em casa de familia; á travessa Marquez de Paraná 3. Telephone 5-1332. (F 1260) 17

ALUGA-SE optimo quarto mobiliado; a pessoa de tratamento; á praia do Flamengo 64. Apartamento n. 5. (F 22008) 17

ALUGA-SE um apartamento ou quarto em casa particular, a pessoas de tratamento; á rua do Cattete 109, sobrado; phone 5-3261 (F 220971) 17

ALUGA-SE por 750$ e taxas, a casa 50-A, da rua Barão de Guaratiba (Cattete); trata-se á rua General Camara 24, Peixoto & Cia. (F 14751) 17

ALUGA-SE um quarto mobiliado a cavalheiro de commercio em casa de familia; á rua Dous de Dezembro n. 22, Flamengo. (F. 8474) 17

ALUGA-SE á rua Corrêa Dutra 16; no Flamengo, uma rica sala de frente, mobiliada e com entrada independente; só a senhor de tratamento; aluguel 400$000, com café de manhã. Telephone 5-2671. (F 1273) 17

ALUGAM-SE uma grande sala de frente e dous quartos juntos, a pessoas sem creanças, em casa de familia; á rua Candido Mendes n. 147, Gloria. (F 14651) 17

ALUGA-SE um quarto á rua das Laranjeiras 402 a solteiros ou casal, que trabalhe fora. (F. 730) 12

ALUGA-SE nos fundos de uma casa de familia uma casinha com todas as commodidades; á rua da Passagem n. 184, Botafo. (F 14365) 19

ALUGA-SE uma sala independente e bem mobiliada, com ou sem pensão, a pessoas distinctas; á rua Buarque de Macedo n. 56, terreo. (F. 14304) 19

ALUGA-SE optimo predio á rua das Palmeiras n. 71, com 4 quartos, 2 salas e demais dependencias; tratar com David & Cia. á rua do Ouvidor ns. 71|73.
(F. 8155) 19

ALUGA-SE magnifico predio recentemente construido, de estylo moderno, com 3 quartos, 2 salas e demais dependencias, com todos os requisitos modernos; á rua Maria Eugenia n. 76, tratar com os Srs. David & Cia., á rua do Ouvidor ns. 71|73; chaves na casa I, do n. 77. (F. 8156) 19

ALUGA-SE o predio da rua das Palmeiras n. 73, chaves e informações no n. 80.
(E 19549) 19

ALUGA-SE rica e grande sala, com sete janellas, encerada e aquecedor a gaz, casa de familia; rua Martins Ferreira 79.
(F. 21878) 19

ALUGA-SE um quarto, em casa de familia, a um casal que dê boas referencias; á rua da Assumpção n. 40, casa 1, Botafogo. (F. 21824) 19

ALUGA-SE uma sala com cosinha separada; rua São Clemente n. 69, Botafogo.
(F. 8235) 19

ALUGAM-SE dous commodos independentes, com cozinha. Rua Fernandes Guimarães n. 51, casa 2. (F 32978) 19

ALUGA-SE uma casa bem mobiliada, para casal de tratamento, 450$000. Rua 19 de Fevereiro 56. Villa São José n. 2. Visitas das 3 ás 5. (F 21911) 19

ALUGA-SE boa casa, com duas salas, tres quartos, pequeno quintal e mais dependencias; á rua Sorocaba n. 307; chaves no n. 209; tratar no Banco Commercial do Rio de Janeiro, á rua 1º de Março n. 81. (F. 1172) 19

ALUGA-SE quarto; na rua Voluntarios da Patria n. 32.
(F. 1184) 19

ALUGA-SE optima casa, á rua Alvaro Ramos n. 129, com quatro dormitorios, duas salas, banheiro e mais dependencias.
(F. 1216) 19

ALUGAM-SE as casas assobradadas da Avenida da rua Real Grandeza n. 98, casas 15, 16 e 18; trata-se no Banco Ultramarino; á rua da Quitanda 120.
(E F 21236) 19

ALUGAM-SE dous bons quartos, sendo um com entrada independente, n'um 1º andar; á rua São Clemente, perto da praia informações pelo phone: 6-2222.
(E 21392) 19

ALUGA-SE um quarto com pensão, a uma ou duas senhoras, em casa de familia; á rua General Severiano n. 124.
(E 21364) 19

ALUGA-SE o excellente predio da rua Voluntarios da Patria n. 230, com telephone, para familia de tratamento; vende-se um piano e alguns moveis.
(F 14706) 19

ALUGAM-SE as casas da rua Real Grandeza 246 ns. 27 e 34, com tres bons quartos, boa sala banheira e fogão a gaz, e a reformada n. 13, por 200$ e taxas; tratar á rua do Ouvidor 38 das 14 ás 17 horas. (F 8437) 19

ALUGA-SE um quarto e sala de frente, independente; á senhor ou casal só; á rua das Palmeiras n. 84.
(F 23022) 19

ALUGA-SE uma esplendida casa moderna, para familia de tratamento; á rua General Severiano 205-A. Botafogo.
(F 29260) 19

ALUGA-SE em palacete de familia estrangeira, bonito quarto com garage, a pessoa de tratamento; á rua S. Clemente 88.
(F 22101) 19

ALUGA-SE a casa da rua Pinheiro Guimarães n. 72; pode ser vista das 14 ás 18 horas.
(F 14771) 19

ALUGA-SE por 300$000 a casa n. 94 da rua 19 de Fevereiro. Trata-se á rua Bulhões Carvalho n. 15, Tel. 7-2791.
(F. 29235) 19

ALUGA-SE uma sala sem direito a cozinha; á rua Voluntarios da Patria 240.
(F 1421) 19

ALUGAM-SE lindos coloniaes novos, com cinco quartos, duas salas, quarto de creado, copa, cozinha banheiro completo, terraço varanda, quintal, duas entradas; á rua General Polydoro n. 308 e 303 A; ver das 8 ás 5 horas. (F. 8316) 19

ALUGA-SE o predio da rua Conde de Irajá n. 119.
(F. 8.341) 19

ALUGA-SE uma boa arrumadeira com pratica de pensão, não dorme no aluguel; á rua Marquez de Abrantes 152, quarto 27. (F 14858) 19

ALUGA-SE em casa de familia de conforto, a casal ou cavalheiro de commercio optimo quarto; com ou sem moveis; á rua Marquez de Abrantes n. 146; telephone 5-2478. (F. 24485) 19

ALUGA-SE por 550$, uma boa casa; á rua Capitão Salomão n. 56, Botafogo; as chaves no armazem. (F 21923) 19

ALUGA-SE ou vende-se a casa da rua S. Salvador n. 82, com cinco quartos, duas salas e grande porão; ver e tratar das 14 ás 16 horas. (F 14625) 19

ALUGA-SE uma sala de frente com entrada independente; á rua Voluntarios da Patria 344.
(F 8299) 19

ALUGA-SE para familia de tratamento, as casas II e IX da villa, á rua S. Clemente 107, com duas amplas salas e tres bons quartos; preço mensal de 52$000. (F 8903) 19

ALUGAM-SE os predios á rua D. Mariannna n. 88 e os da rua Voluntarios da Patria 190, ns. VI e VIII; chaves no armazem; tratar á rua do Rosario 88, loja; tel. 2-5302. (F 22058) 19

ALUGA-SE a casa 23 da rua Paulo Barreto n. 78, com duas salas, tres quartos e fogão a gaz; chaves na mesma rua n. 100. (F 2287) 19

ALUGA-SE por contrato, a casa da rua Thereza Guimarães n. 35; aluguel mensal 430$000 e taxas; está aberta das 10 ás 12 horas. (F. 8406) 19

ALUGA-SE a elegante casa reformada, com dous quartos, duas salas, cozinha e banheiro; á rua General Polydoro 210, casa III. (F 8514) 19

ALUGA-SE casa moderna com tres bons quartos, duas salas, telephone e mais dependencias; á rua Diniz Cordeiro n. 30; ver a qualquer hora; informações tel. 2-0844. (F 14660) 19

ALUGAM-SE optima e espaçosa sala de frente e quarto, a senhoras ou estudantes; rua Bambina n. 99, Botafogo.
(F. 1.308) 19

ALUGA-SE um excellente sobrado por contrato; á rua S. Clementt 48, esquina de Muniz Barreto; com quatro quartos, duas salas e mais dependencias; trata-se á rua Muniz Barreto 113, Botafogo. (F. 29.251) 19

ALUGA-SE uma casa typo bungalow, na Avenida Pasteur n. 481, Praia Vermelha, com duas salas, tres quartos e mais dependencias; as chaves na casa pegado; tratar á rua de Cattete n. 311, Largo do Machado das 9 ás 11 e das 2 ás 5 horas.
(F 1337) 19

ALUGA-SE optima sala de frente com ou sem mobilia, optima pensão em casa de familia, a casal ou duas senhoras de tratamento; á rua Marquez de Abrantes n. 76. (F. 14602) 19

ALUGA-SE grande casa, á rua Paulino Fernandes n. 17, com cinco quartos, duas salas, grande quintal; as chaves por especial favor no n. 19; trata-se á rua Alvaro Ramos 56; telephone 6-1217. (F 8294) 19

ALUGA-SE optimo predio, com tres quartos, duas salas e grande quintal; á rua Real Grandeza n. 215, Botafogo; informações ao lado, n. 217, Sapataria Réal Grandeza. (F. 1.287) 19

BOTAFOGO — Aluga-se boa casinha, com gaz e electricidade; á rua Alvaro Ramos 150, aberta das 9 ás 11 diariamente.
(F 7976) 19

BOTAFOGO, sala — Aluga-se, á rua Voluntarios da Patria, uma grande sala de frente, com tres sacadas para o jardim, com entrada independente, sem pensão, com ou sem moveis, a um ou dous senhores de respeito, em casa de familia de tratamento, pedem-se referencias; telephone 6-2982. (E 21476) 19

CASA pequena, mobiliada — Aluga-se na melhor rua de Botafogo; tratar á rua do Rosario n. 89, 1º, das 13 ás 16 horas.
(F 22070) 19

CASA de senhor só, na melhor rua de Botafogo, acceita um companheiro senhor decente; tratar á rua do Rosario 89, 1º, das 12 ás 16 horas.
(F 22069) 19

FAMILIA aluga-se amplo quarto encerado, mobiliado, com pensão a casal distincto por 450$ ou senhora só por 260$, á rua Martins Ferreira n. 57 telephone 6-0955 Botafogo.
(F 29190) 19

PORTA — Aluga-se para qualquer negocio; á rua Real Grandeza n. 183, Botafogo, na quitanda. (F 8305) 19

PRECISA-SE de um pequeno quarto para moça que tem piano, em casa de familia; á rua 19 de Fevereiro 39.
(F 21991) 19

QUARTO — Aluga-se para rapazes ou casal que trabalhe fóra; á rua S. João Baptista 20, fundos. Botafogo. (F. 951) 19

GAVEA

ALUGA-SE casa com 2 salas, 2 quartos, fogão a gaz, quintal e jardim; á rua Dias Ferreira n. 125, Gavea. (F. 14301) 20

ALUGA-SE a casa n. 67 da rua Frei Velloso, com telephone e em grande terreno; chaves e informações na Casa Salgueiriuno, á rua Humaytá n. 285.
(F. 21776) 20

ALUGA-SE uma casa com duas salas, tres quartos, quintal, fogão a gaz, etc.; rua Itabira n. 27-A; chaves no n. 27.
(F. 1178) 20

CASA mobiliada — Aluga-se uma, com todo o conforto; á rua Jardim Botanico n. 171; informações pelo telephone 6-1169.
(F. 21.720) 20

COPACABANA

ALUGAM-SE quatro quartos, juntos ou separados; preços modicos; á rua Barroso n. 233, Copacabana. (F. 14.113) 21

APARTAMENTO, Copacabana Posto 4. — Precisa-se de um mobiliado em casa de familia; prefere-se com garage; telephonar para 4-1343, das 12 ás 13 horas. (E 7611) 21

ALUGA-SE em Copacabana, perto do posto 4, casa de alto tratamento com duas salas e quatro quartos; trata-se pelo telephone 7-4750 ou rua Annita Garibaldi 41. (F. 7.813) 21

ALUGA-SE uma pequena casa para casal sem filhos, aluguel 200$000. Lugar distincto, saudavel e socegado, proximo aos banhos de mar e da telephonica; á rua Barão da Torre 12, Ipanema. (F 528) 21

ALUGAM-SE esplendida sala e quarto com ou sem mobilia e pensão, em casa de familia; á rua Gustavo Sampaio 118, Leme.
(F 7816) 21

ALUGA-SE um sobrado com duas salas e cinco quartos. Rua Tonelero 202, Copacabana.
(F 7525) 21

ALUGAM-SE esplendidas salas, com agua corrente e optima pensão, para casaes e solteiros de tratamento; preços modicos; telephone 7-7014; á Avenida Atlantica n. 250. (F 237433) 21

ALUGA-SE a rapaz ou senhora que trabalhe fóra, um quarto, com café e jantar, em casa de familia de tratamento; preço 200$000; á rua Barata Ribeiro n. 691. (E 7367) 21

ALUGA-SE uma sala com direito a cozinha, a metade do quintal e tanque; á rua L n. 171, Penha, aluguel 80$000 e um mez adiantado e o recibo do ultimo mez ou carta de fiança, a um casal sem filhos ou uma senhora de respeito; informa-se á rua J n. 181, Penha. (F 326) 21

ALUGA-SE casa nova, com cinco quartos, preço 700$000. Indeira dos Tabajaras n. 10-A. Copacabana; tratar na mesma.
(F. 29.253) 21

ALUGA-SE o predio n. 801 da rua Copacabana, em centro de terreno, com optimas accommodações para familia; aluguel 850$; chaves no armazem Panamá, á rua de Copacabana n. 817.
(F 14604) 21

ALUGAM-SE as casas no Ipanema, na rua Nascimento Silva n. 230, casa 2, com todo conforto inclusive garage; tratar pelo telephone 7-1162. (F 14339) 21

ALUGA-SE um appartamento independente, acabado de construir, com quarto, cozinha, banheiro e quintal; á rua Nascimento Silva n. 14, Ipanema.
(F. 8029) 21

ALUGA-SE uma casa com cinco commodos; á rua Leopoldo Miguez n. 32 casa I. Copacabana
(F 14575) 21

ALUGA-SE uma casa com dous quartos e 2 salas, jardim e grande quintal; á rua Nascimento Silva n. 231, Ipanema.
(F 7024) 21

ALUGA-SE o bom predio da rua Redemptor n. 414, com dous quartos, 2 salas e demais dependencias; tratar com os Srs. David & Cia., á r. do Ouvidor 71|73.
(F. 8133) 21

ALUGA-SE a casa n. 15, da rua Salvador Corrêa n. 62, com dous quartos, duas salas, fogão a gaz, etc.; e o predio 70 da rua Goulart, com tres quartos, duas salas, banheiro completo e demais commodidades; chaves por favor no armazem 64 da rua Salvador Corrêa e tratase com Iberê; á rua Sete de Setembro n. 25, 3º andar; telephone 2 — 1248. (F 29181) 21

ALUGA-SE quarto em casa de familia, com ou sem moveis, com pensão. Para casaes ou rapazes. Rua Inhangá 30, Copacabana, Tel. 7-2302) F 13111) 21

ALUGA-SE um quarto em casa de familia unico inquilino; á rua Barão da Torre 18, casa 10 Ipanema. (F. 1.143) 21

ALUGA-SE em casa de familia brasileira, só a cavalheiros distinctos, duas boas salas de frente, com pensão; á rua Gustavo Sampaio n. 126, Leme; telephone 7 — 2234. (F 14660) 21

ALUGA-SE bom predio com garage; á rua Copacabana 839; esquina de Xavier da Silveira; trata-se no 855 da mesma rua. (F 14582) 21

ALUGA-SE no sobrado da rua Marechal Floriano n. 93, uma sala e um quarto, com direito a cozinha tratar na loja.
(F 14864) 21

ALUGAM-SE na rua Barata Ribeiro, dous quartos, cozinha e banheiro, a casal ou familia, 200$000; telephone 7-2744; tratar á rua Barão de Ipanema n. 63, Copacabana. (F 8419) 21

ALUGA-SE uma boa casa; á rua Conselheiro Ramos n. 68; chaves no armazem; Copacabana n. 761; trata-se á Travessa do Rosario n. 13. (F 29189) 21

ALUGA-SE bungalow novo, 5 quartos, 3 salas, expendido banheiro, copa, cozinha, etc., para familia de tratamento, Rua Barcellos 96, casa II. Aluguel 700$000, Copacabana, posto 6.
(F 21981) 21

ALUGA-SE — Leblon — Rua José Antonio dos Santos 96; boa casa nova; aluguel modico. Telephone 5-3832.
(F 22025) 21

ALUGA-SE o predio n. 1080 da rua Copacabana, posto 6; trata-se á rua General Camara n. 24, Peixoto & Cia.
(F 14755) 21

ALUGA-SE por 500$000, o predio n. 71 da rua Figueiredo de Magalhães, Copacabana; trata-se á rua General Camara 24, & Cia. (F 14780) 21

ALUGAM-SE sala e quarto, juntos ou separados, com pensão, a pessoa de tratamento, em casa de familia; á rua Anchieta 21, Leme. (F 14789) 21

ALUGA-SE a casa 5 da rua Barroso n. 67-A, com duas salas, tres quartos, cozinha e banheiro; as chaves por favor no n. 3. (F. 14.349) 21

ALUGA-SE em Copacabana, á rua Barroso n. 267, uma esplendida casa para familia de tratamento, assobradada e com garage; as chaves estão defronte, no armazem n. 254 e trata-se á rua dos Andradas n. 26, loja, na Economica. (F. 29.239) 21

ALUGA-SE uma casa á rua Barão da Torre n. 124, Ipanema, com quatro quartos, duas salas e grande quintal; preço 550$000; trata-se á rua General Polydoro n. 35; tel. 4-2865.
(F 217) 21

ALUGA-SE quarto mobiliado, com almoço ou jantar; a rapaz; á rua Copacabana n. 998; proximo ao posto 6; informações pelo telephone 7-1522.
(F. 29.253) 21

ALUGA-SE uma bôa casa com quatro quartos, duas salas, quarto de banho completo e bom quintal, á rua Raul Pompeia 16 (Posto 6). Proximo á praia. Aluguel 800$000. (F 14522) 21

ALUGA-SE casa nova, com dous quartos, duas salas, despensa, etc., 2 annos, 400$, 3 a 3, 350$ e taxas; á rua Visconde Pirajá n. 855. (F 14618) 21

ALUGA-SE o predio da rua Visconde de Pirajá n. 208, casa 4, com 3 quartos, 2 salas e mais dependencias modernas; tratar na mesma rua n. 151, com o Sr. Reis. (F. 8410) 21

ALUGA-SE uma casa com quatro quartos, duas salas e mais dependencias á rua Copacabana n. 1.006; as chaves e tratar á rua Copacabana n. 663, Armazem Rio-Paris.
(F. 20412) 21

ALUGA-SE, em Copacabana, elegante casa nova, tendo 3 quartos, duas salas, etc., garage, etc.; contrato 3 annos, 750$; Leopoldo Miguez 137, póde-se ver das 11 em diante.
(F 8521) 21

COPACABANA — Alugam-se bons quartos a casal ou rapazes; com pensão; á rua Joaquim Nabuco 71, Posto 5.
(F 32023) 21

COPACABANA — Posto 6 — Aluga-se lindo bungalow de dous pavimentos, com garage com ou sem moveis. Ver e tratar 156 Gomes Carneiro.
(F 995) 21

COPACABANA — Aluga-se boa casa por 600$, 10 mezes, dous pavimentos, quatro quartos e mais dependencias; á rua Lafayette 94, chave no 90, telephone 5-1908 Azeredo. (F. 734) 21

COPACABANA — Aluga-se a casa da rua Barata Ribeiro 659 tratar na rua das Accacias n. 31, Gavea. (F 7595) 21

COPACABANA — Aluga-se por 600$ bella villa; rua Bolivar n. 130; está aberta; entrada para automovel. (E. 27.163) 21

COPACABANA — Posto 4, aluga-se a uma ou duas moças distinctas, um quarto com pensão em casa de pequena familia; á rua Santa Clára n. 46, proximo á praia. (F 6310) 21

COPACABANA — Aluga-se predio novo, centro de terreno, 6 quartos, garage e commodidades modernas; á rua Sá Ferreira n. 109. Aluguel 850$000. Está aberta das 8 ás 11. Trata-se á rua S. Pedro 85. (F 21437) 21

EM casa de familia estrangeira aluga-se uma sala ou um quarto com ou sem pensão; a cavalheiro ou casal distincto; á rua Domingos Ferreira n. 14.
(E 27.244) 21

EM casa de familia estrangeira aluga-se sala e quarto mobiliados, juntos ou separados para casal ou cavalheiros, com pensão; á rua Gustavo Sampaio n. 203, Leme. (F. 21.345) 21

EM palacete confortavel com pensão; a poucos passos da praia; alugam-se duas salas de frente; á Avenida Rainha Elizabeth 29. (F 22006) 21

LEME, sala com agua corrente, 150$, quartos desde 135$000; á rua Gustavo Sampaio 66, Mme. Benjamin. (E 1971) 21

MAGNIFICA sala com sacada para a praça Serzedello Corrêa, aluga-se mobiliada, com pensão. Rua Hilario Gouvêa 58 tem telephone. (F 7480) 21

POSTO 6 — Apartamento, salas e quartos com todo o conforto; mesa de primeira, preços razoaveis; á rua Sá Ferreira 19.
(F 14608) 21

QUARTOS e salas para familias e cavalheiros, perto a praia e bonde, todo conforto, cozinha boa; preços modicos; á rua Barroso 43, Hotel Balneario.
(F 14657) 21

QUARTOS — Alugam-se bons quartos com luz e cozinha; preço 80$ e 90$; á ladeira dos Tabajaras n. 60 Copacabana.
(F. 29236) 21

SALAS de frente — Uma grande e uma menor, juntas ou separadas e com boa pensão; em casa de familia e socegada; alugam-se para casal sem filhos ou senhor; a dous minutos do mar; bondes Leme e Ipanema T. N., á porta; á rua Ministro Viveiros de Castro n. 46, antiga Buarque.
(F. 343) 21

SANTA THEREZA

ALUGA-SE esplendida sala mobiliada e com pensão; em casa de familia; á rua Mauá 92, Santa Thereza. Largo do Guimarães. (F. 28.097) 22

ALUGA-SE uma sala mobiliada, com pensão, em casa de familia; á rua Mauá n. 92, Santa Thereza, largo do Guimarães.
(F 28097) 22

ALUGA-SE um apartamento, á ladeira do Castro n. 34, Santa Thereza. (F. 7819) 22

ALUGAM-SE duas casas novas para familia regular e um barracão; á travessa Navarro 164, logar alto. (F. 846) 22

ALUGA-SE uma casa com tres quartos, duas salas, cozinha, fogão a gaz, grande quintal e porão; á rua Paula Mattos 136.
(F 21767) 22

ALUGA-SE uma boa casa, com tres quartos, duas salas, porão habitavel, independente, com dous quartos e uma sala e grande chacara; informações; travessa Vista Alegre n. 24, 5 minutos do largo do Catumby. (E 3240) 22

ALUGA-SE o predio da rua das Neves n. 37, com quatro quartos, duas salas e mais dependencias, está aberto.
(F. 21901) 22

ALUGA-SE por 300$ uma boa casa com dous quartos, duas salas, grande terraço, cozinha e banheiro, completamente independente; á rua Petropolis 10 as chaves estão no armazem em frente e trata-se na rua Gonçalves Dias n. 8. (F. 21.398) 22

ALUGA-SE por 500$000, uma casa mobiliada, incluso piano; com grande terraço e linda vista; tres quartos, duas salas, banheira etc.; á ladeira de Santa Thereza n. 63, ver na mesma e tratar á rua Gonçalves Dias n. 8. (F. 21398) 22

ALUGA-SE um sobrado com cinco commodos, juntos ou separados, com todo o conforto; á rua Paula Mattos 146.
(F 29236) 22

ALUGA-SE uma casa com 2 salas, tres quartos, banheiro com aquecedor e um bom quintal; á rua Paula Mattos n. 41; trata-se á Praça da Republica n. 77, sobrado. (F 20642) 22

ALUGA-SE por 60$000, uma casa nova, em Arsal, com fiador; informações com o Sr. Canico, defronte á estação.
(F 17181) 24

ALUGA-SE o sobrado da rua das Neves 45, tendo quatro quartos, sala, saleta, terraço e com todas as commodidades hygienicas. Ponto dos bondes de Paula Mattos; aluguel 400$000.
(F 8420) 22

ALUGA-SE o sobrado n. 72 da rua Paraizo, Paula Mattos; trata-se á rua General Camara n. 24, Peixoto & Cia.
(F 14782) 22

ALUGA-SE um modesto quartinho a rapazes ou casal que trabalhe fóra; á rua do Coqueiros n. 26 porão. (F. 29215) 22

ALUGAM-SE sala, quarto e cozinha independentes; á ladeira do Senado n. 42, Paula Mattos. (F. 8.363) 22

ALUGA-SE um espaçoso quarto, com mobiliario moderno, bella vista sobre a barra e grande parte da cidade, a senhor do commercio ou senhora que trabalhe fóra; casa toda encerada e de conforto; unico inquilino; á rua Visconde de Paranagua 93; fim da rua Taylor; telephone 2-4016 (F 20464) 22

ALUGA-SE por 550$ o apartamento da rua do Aqueducto n. 54B (5º portão a partir da estação do Curvelo), com 4 quartos, 2 salas, terraço, com bella vista, etc.; tratar á rua 7 de Setembro 154, casa Osorio.
(F 1265) 22

EM casa part. estr. — Aluga-se bello apartamento, duas salas com grande varanda, todo conforto a um ou dous senhores do alto commercio. Linda vista, jardim, telephone, 10 minutos do centro, bondes á porta; á rua Almirante Alexandrino n. 155.
(E 8225) 22

LADEIRA do Meireles n. 32, proximo ao largo do Guimarães. — Aluga-se, em casa allemã, com todo o conforto, bons quartos com pensão de primeira ordem Tel. 5-0464.
(F. 21777) 22

SALA de frente e quarto com communicação — Alugam-se juntos ou separados, com ou sem pensão; á rua Copacabana 350.
(F 22016) 21

SANTA Thereza — Aluga-se a casa da rua Oriente 67; com duas salas e cinco quartos, vista magnifica e bondes de Paula Mattos á porta Trata-se na mesma, das 7 ás 18 horas.

SANTA Thereza — Aluga-se, por 500$000, a casa da rua Petropolis n. 92, terreo, com dous quartos, duas salas, cozinha, banheiro, jardim. Trata-se á mesma rua n. 48. (F 29447) 22

SANTA Thereza — Aluga-se por 500$000, a casa da rua Petropolis n. 22, com quatro quartos, duas salas e todas as commodidades; trata-se á mesma rua 48; telephone 2-8187. (F 14201) 22

CATUMBY

ALUGA-SE uma grande sala com 3 janellas, por 100$; á rua Vista Alegre n. 30, sobrado, Catumby. (F. 683) 23

ALUGA-SE a casa da rua Itapiru' n. 194; as chaves no n. 198; trata-se á rua Julio do Carmo n. 29; telephone 4-1771.
(F. 824) 23

ALUGA-SE uma casa com tres salas, dous quartos e mais dependencias; á rua Itapiru' 182, aluguel 330$000; tratar á rua dos Arcos n. 60. (F. 741) 23

ALUGA-SE uma casa com tres salas, dous quartos; á rua do Catumby 10; as chaves estão no acougue. (F 1128) 23

ALUGA-SE um predio, á rua Greenbaigh, Itapiru, 31, com duas salas, tres quartos, cozinha, fogão a gaz, banheiro, aquecedor, varanda ao lado e bom terraço, para tratar com Portella, á praça da Republica n. 68. (F. 8278) 23

ALUGA-SE uma sala; á rua Catumby n. 105, casa 2.
(F. 360) 23

ALUGAM-SE optimos quartos, para familia; com bastante terreno; á rua Itapiru' 178.
(F 1047) 23

ALUGA-SE o predio da rua Gonçalves n. 51, as chaves por favor no n. 53; trata-se na r'a da Conceição n. 153.
(F 729) 23

ALUGAM-SE uma pequena casa com quarto, sala e cozinha; á rua Gonçalves n. 91, Catumby. (F 3263) 23

ALUGA-SE um quarto bem arejado e encerado, rua Magalhães n. 39, Catumby.
(F. 21367) 23

ALUGAM-SE uma sala e cozinha, a casal ou rapazes; aluguel 30$000; á rua Navarro 101, Catumby.
(F 14765) 23

ALUGA-SE uma casa á rua Itapiru'; trata-se no n. 127.
(F 8417) 23

ALUGA-SE sala, dous quartos e duas salas, cozinha; a pequena familia; á rua de Catumby 65, terreo. Trata-se no armazem. (F 21868) 23

ALUGA-SE a casa da rua Vista Alegre 41, Catumby.
(F 14704) 23

ALUGA-SE um bom quarto; á rua Gonçalves n. 39 Catumby.
(F 14536) 23

ALUGA-SE um commodo, completamente independente; á Travessa Navarro n. 13, (Catumby) a pessoa que trabalhe fóra; unico inquilino.
(F. 29233) 23

ALUGA-SE uma sala e um quarto com direito a cozinha, tudo independente; á rua dos Coqueiros n. 119.
(F. 8317) 23

ALUGA-SE uma boa casa nova com tres quartos duas salas e mais dependencias todos os commodos são independentes; á rua Gonçalves n. 61. As chaves na mesma. (F. 29270) 23

ALUGAM-SE dous quartos independentes; á travessa Navarro n. 16, Itapiru'.
(F 21960) 23

SALA; com dous quartos; á rua dos Coqueiros 27.
(F 1120) 23

RIO COMPRIDO

ALUGAM-SE dous bungalows, 425$000 e 360$000. Dous pavimentos, tres quartos, modernas installações, dez minutos do centro. Rua Sampaio Vianna 105, predios 22 e 15. Ver das 8 da manhã ás 3 da tarde.
(7087) 24

ALUGA-SE o predio da rua Azevedo Lima n. 173, chaves, por favor, no n. 171; trata-se no Banco Nacional Ultramarino, á rua da Quitanda n. 120.
(E. 20880) 24

ALUGAM-SE sala encerada e dous quartos, juntos ou separados e com ou sem pensão; a pessoas decentes; á rua do Bispo n. 74. (F. 7.149) 24

ALUGA-SE uma porta propria para metas ou qualquer negocio proximo á Praça da Bandeira por 200$000; á rua do Mattoso n. 29. (F. 10087) 24

ALUGA-SE uma casinha com quarto, sala, cozinha e mais bons quartos com entrada independente e grande quintal; á rua do Bispo 60. (F 7774) 24

ALUGA-SE um bom quarto, só a senhoras; á rua Barão de Sertorio n. 18, Rio Comprido.
(E 35407) 24

ALUGA-SE a casa da rua Dr. Costa Ferraz 14; chaves na casa 1 do n. 18, aluguel 430$000.
(F. 801) 24

ALUGA-SE o sobrado da Praça Condessa de Frontin n. 51, ver das 12 ás 17 horas.
(F. 933) 24

ALUGA-SE um predio novo, com tres salas, cinco quartos e grande porão habitavel; aberto; á rua Santa Alexandrina 304; trata-se no n. 278.
(F 28861) 24

ALUGAM-SE uma sala de frente, e quarto, juntos ou separados; á rua Aristides Lobo 31.
(F 8170) 24

ALUGA-SE casa grande, seis quartos, quatro salas, vasto porão, chacara e bôas installações. Rua Aristides Lobo 180. Tratar Vianna, Rua Buenos Aires 35. (F 14309) 24

ALUGA-SE a casa da Avenida Paulo de Frontin 348, completamente limpa, com tres quartos, duas salas, banheiro, fogão a gaz e demais dependencias; chaves na mesma, das 8 ás 17 horas.
(F. 7985) 24

ALUGA-SE á rua do Bispo um bom quarto arejado em casa de familia; e trata-se á rua Barão de Sertorio n. 89. (F. 7082) 24

ALUGA-SE o predio de tres pavimentos da Avenida Paulo de Frontin n. 341; ver das 9 em diante. (E 7006) 24

ALUGAM-SE salas e sala, quarto e cozinha; a casaes; de 40$ para cima; lindos jardins; bondes á porta: ladeira do Morro n. 37. (S. 30.912) 24

ALUGA-SE por 250$ o confortavel, espaçoso e independente porão, tendo fogão a gaz, electricidade, etc.; á Avenida Paulo Frontin 584. (F. 14411) 24

ALUGA-SE por 210$000, a casa III do predio 41 da rua Candido de Oliveira; trata-se no numero 42, e perto do largo do Rio Comprido. (F. 21894) 24

ALUGA-SE ou vende-se o bungalow recentemente construido á rua Sampaio Vianna 112 (esquina da Avenida Paulo de Frontin) confortavelmente mobiliado. Trata-se pelo tel. 7-0794, apartamento n. 6. (F 1257) 24

ALUGA-SE esplendida casa na rua Barão de Petropolis 154, chaves no n. 156, detalhes, telephone 8-5710. (F. 21845) 24

ALUGAM-SE barato, bonita sala, dous quartos, cozinha, etc., janellas frente para a rua, encerada e independente; unico inquilino; á rua Campos da Paz n. 113. (F 29244) 24

ALUGA-SE a casa da r. Guaycuru's n. 26, com 3 quartos, 2 salas, mais dependencias e bom quintal; as chaves no n. 28. Bonde de Estrella e Rio Comprido. (F 21862) 24

ALUGAM-SE um quarto e uma sala de frente, juntos ou separados; com optima pensão; á rua Sampaio Vianna 78.
(F 29296) 24

ALUGA-SE a casa n. 4 da Avenida da rua Itapiru' 407, para pequena familia; trata-se no n. 409. Rio Comprido.
(F 8524) 24

ALUGA-SE o trespassa-se o contrato da casa da rua Sampaio Vianna 19, casa 6; trata-se com o proprietario Dr. Candido Godoy, das 2 ás 4 horas; á rua da Conceição n. 84.
(F. 8411) 24

ALUGA-SE a bella residencia da Avenida Paulo de Frontin n. 255; tratar na mesma.
(F. 14621) 24

ALUGA-SE boa casa; á rua Costa Ferraz n. 10, casa 4. As chaves no n. 2. (F 8135) 24

ALUGA-SE uma casa com 2 quartos, duas salas e mais dependencias; á rua Mattos Rodrigues n. 21. Rio Comprido
(F 14714) 24

ALUGA-SE um bom quarto por 80$, e uma vaga para rapaz, por 30$, em casa arejada e confortavel; á rua Aristides Lobo n. 83. (F 22115) 24

ALUGAM-SE dous esplendidos quartos juntos ou separados para casal decente ou moços do commercio, em casa de familia á rua Aristides Lobo 144. Telephone 8-0700. (F. 29231) 24

ALUGA-SE um quarto bem mobiliado, para um senhor ou casal sem filhos; na Avenida Paulo de Frontin n. 579.
(F. 21.618) 24

ALUGA-SE bom quarto a casal ou rapazes em casa de familia; á rua Aristides Lobo n. 136, sobrado. (F 7988) 24

ALUGA-SE por 230$ e taxas, o predio á rua Campos da Paz n. 115, com 4 quartos, duas salas e quintal; as chaves no 113; trata-se á rua 1º de Março 42, ts. das 11 ás 17 horas; tel. 2-0528 ou á Avenida Atlantica n. 368; tel. 7-0952. (F 14716) 24

ALUGAM-SE uma sala de frente, independente, e outros commodos a pessoas decentes, na rua da Estrella n. 10, telephone 8-5070. (F 21947) 24

ALUGAM-SE commodos com cozinha e quintal, de 80$ a 120$; na rua Barão de Petropolis n. 53. (F 21949) 24

ALUGA-SE uma casa para casal com quarto, sala e cozinha; preço 130$000; á rua do Morro 153. Rio Comprido.
(F 29453) 24

ALUGA-SE por 95$, casa nova, de madeira, com dous quartos, uma sala, terreno, etc.; á rua Paula Itamoe 171, bonde de Santa Alexandrina. (F 14614) 24

APARTAMENTO 5 — Aluga-se em centro de jardim o esplendido completamente independente, com dous quartos, sala, copa, cozinha, fogão a gaz, banheiro com aquecedor; á rua do Bispo 127. Tratar no local.
(F 29456) 24

COMMODO. Dá-se um, a casal, para encarregado de uma casa de commodos no Rio Comprido, devendo saber fazer alguns reparos e exigem-se fiança; trata-se na rua Barão de Petropolis n. 56. (F 21955
(F 21953) 20

FAMILIA do Norte aluga parte da casa n. 259 da rua Barão de Itapagipe; com conforto;
(F. 28.538) 24

GRANDE horta — Aluga-se uma com agua nascente, no Rio Comprido, com ou sem contrato; trata-se á rua Barão de Petropolis n. 55. (F 21946) 24

NEGOCIO vantajoso para casal; aluga-se uma casa já meio occupada, podendo addicionar pensão, que com pequeno capital póde dar bom resultado; trata-se na rua Barão de Petropolis n. 55. (F 21945) 24

QUARTO — Em casa seria com pensão e mobilia 200$; aluga-se na rua Barão de Itapagipe n. 31. (F. 1208) 24

QUARTO — Aluga-se muito em paçoso, em casa de familia; tem telephone e agua encanada no quarto; á rua Aristides Lobo n. 175. (F. 20.370) 24

RUA Itapiru — Alugam-se duas bôas casas de frente, nesta rua. Têm dous quartos, duas salas e mais dependencias; aluguel 350$000 e taxas; chaves no 332, casa 3; tratar á rua São Pedro n. 9, 2º andar. (F 28) 24

S. CHRISTOVÃO

ALUGA-SE uma boa casa completamente reformada, com cinco commodos, fogão a gaz aquecedor etc.; á rua S. Januario n. 101; informa-se por favor no predio ao lado; tel. 5-0521.
(F 28426) 25

A' RUA Mariz e Barros n. 251, casa 4, aluga-se esplendido quarto a rapazes distinctos; pede-se informações. (F. 14025) 25

ALUGAM-SE casinhas na avenida da rua Bella n. 235, de um e dous commodos e cozinha; tudo separado; a 75$, 85$ e 120$.
(F. 14.092) 25

ALUGA-SE ou vende-se o predio de dous pavimentos da rua Fonseca Telles 138, com todos os requisitos modernos; tratar pelo telephone 8-5478. São Christovão. (F 7812) 25

ALUGA-SE um sobrado para familia, novo, com quarto de banho e fogão a gaz; na rua José Christino n. 10. (F 21204) 25

ALUGA-SE boa casa com duas salas, tres quartos, fogão a gaz, quarto de banho, encerada, etc.; á rua Francisco Eugenio n. 184; fiança ou deposito.
(F. 589) 25

ALUGA-SE uma casa com sala, dous quartos e cozinha a gaz; á rua Faueto Barreto n. 14, largo do Pedregulho.
(F 21360) 25

ALUGA-SE um sobrado com tres dormitorios, duas salas, banheiro completo, fogão a gaz, bom quintal, ainda não foi habitado; á rua Benedicto Ottoni ns. 63 e 65; tratar nos dias uteis, das 7 ás 9, das 11 ás 13 e das 16 ás 20 horas; á rua Escobar n. 70, com o proprietario, Sr. Mattos. (F 852) 25

ALUGA-SE um quarto e sala em casa de familia decente; á r. da Caixa d'Agua 54, S. Christovão. (F. 7586) 25

ALUGAM-SE casas na Villa Rapora; á rua Bomfim n. 54, São Christovão; trata-se no armazem Central; á rua Bella 158.
(E 21258) 25

MISSIONARIOS

Durante 30 annos, o actual Summo Pontifice Pio XI viveu inclinado, no dizer de um de seus biographos, sobre livros raros e manuscriptos difficeis, redigindo bibliographias eccientes e publicando sabias monographias.

Eram-lhe distracções unicas as ascensões nas montanhas, como fervente associado do *Club Alpino*.

Ele, de subito, completa mutação: em menos de quatro annos, visitador apostolico e depois nuncio na Polonia, arcebispo de Milão, cardeal.

Segundo a sua divisa — *Raptim transit* — transpõe todos os degraus que o levaram ao throno pontifical, e, de bibliothecario, alpinista, diplomata e bispo de curto exercicio, torna-se uma das maiores figuras do nosso tempo.

Na sua primeira homelia, por occasião do Pentecoste de 1822, alguns mezes apenas após a eleição, declarou:

"A visão esplendida do apostolado christão dá-nos hoje o sentimento de sermos, embora indigno, o Vigario de Jesus Christo que verteu seu sangue pelas almas. Agora, mais do que nunca, sentimos palpitar profundamente a paternidade universal a que Deus nos chama. Digne-se Deus de nos conceder tudo quanto nos resta de actividade e de vida para a salvação de tantas almas que ainda a esperam".

Aceitou assim o programma de missionario que Bento XV havia traçado, e, com o mixto de audacia e reflexão, proprio dos alpinistas, vai conduzindo a Igreja a novos rumos no terreno das missões.

Ha seculos que o Vaticano se occupa diligentemente do assumpto, mas Pio XI soube tomar medidas adequadas ás exigencias modernas.

Com intuição clara e decisão forte, estabeleceu, nos oito annos do seu governo, 99 missões, vigariados ou prefeituras apostolicas, contando-se entre ellas 12 na India, 41 na China, 27 na Africa, 6 no Japão.

Infelizmente, o numero de missionarios não está em proporção com o dos territorios das missões.

Em toda parte porem os missionarios têm procurado, na medida do possivel, tirar partido do clero indigena.

Si esse clero já não existisse, de longa data, na India, no Annam, na Indochina, no Japão, não se registraria ali o progresso continuo das Missões.

Esse progresso, entretanto, longe se acha do desejado, porque na propria Europa, donde partem os missionarios, ha falta de sacerdotes.

Pio XI se empenha, por isso, em desenvolver o clero indigena, promovendo a fundação e organização de novos seminarios, bem como fazendo admittir no Collegio de Propaganda em Roma, quantidade maior de seminaristas estrangeiros.

Entre as muitas difficuldades que se deparam ao augmento de clero em cada paiz avultam as de ordem financeira.

E' obra dispendiosa custear a manutenção, por largo prazo, de seminaristas de que apenas uma parte chega ao sacerdocio.

Para occorrer ás despezas, vai summamente auxiliando a Santa Sé o esforço da *Obra de São Pedro Apostolo*, graças a qual se sustentam mais de 10.000 seminaristas.

Pio XI, porem, deseja não tanto o numero de seminaristas indigenas como a santidade, caracteristica da vida sacerdotal e "esse espirito de apostolado a que se allia o zelo pela salvação dos irmãos, de modo a se sentirem promptos a sacrificar a vida pelos membros de sua tribu ou de sua nação".

E' muito importante, — ponderou Sua Santidade que recebam, ao mesmo tempo, um ensino das sciencias profanas e sagradas com ordem e methodo, não breve e resumido, mas de modo a instruir profundamente em doutrinas.

Essas palavras do Summo Pontifice mostram a sua solicitude pela formação intellectual dos missionarios e pela criação de collegios e universidades nos paizes das missões.

Por meio de visitadores, de inqueritos, de constantes pedidos de informações, procura o Papa coordenar os esforços e assegurar a unidade do commando.

Dahi as delegações apostolicas em varias regiões da Asia e da Africa.

A multiplicação desses delegados permanentes, sem jurisdicção sobre os Ordinarios e sem funcção diplomatica definida, constitue innovação na Igreja.

São agentes de ligação, nos pontos onde uma nunciatura não pode ser ainda estabelecida, e, por intermedio delles, a voz dos christãos indigenas e dos missionarios chega facilmente a Roma.

Em 1924, reuniu-se em Shangai o primeiro Concilio da China, a que compareceram 50 prelados, alem de prefeitos apostolicos, ao todo 115 membros, curiosa assembléa de bispos missionarios de varias nacionalidades, sem que as differenças de raças, de patrias, de familias religiosas produzissem qualquer divergencia de vistas, mas tendo havido na expressão ainda de Pio XI, unidade no espirito caridoso do Christo Redemptor, unidade na deferencia para com a Santa Sé, unidade na compaixão relativamente a povos privados das luzes do Evangelho.

A 28 de Outubro de 1926, deu-se na Basilica do Vaticano um facto ainda mais significativo: seis sacerdotes chins, ajoelhados ante o Papa, receberam delle a unção episcopal.

Só se podem considerar definitivamente fundadas as Igrejas que possuem clero e bispos proprios, com elementos de vida autochtone.

Assignala ephemeride gloriosa na historia da Igreja aquella em que as missões attingiram tal grau de desenvolvimento que, dentro de sete annos, Pio XI poude instituir 15 Igrejas indigenas: uma diocese japoneza, duas nas Indias, dezo vigariados ou prefeituras apostolicas na China.

Episcopado e clero indigenas não significam, porem, desercção das missões, o que seria lastimavel para o espirito catholico, mas, sim, facilidade maior proporcionada aos missionarios no percurso das terras incultas.

Não significa tambem separação entre os missionarios e o clero indigena, mas approximação e collaboração mais intimas.

Tem insistido Sua Santidade em accentuar que os missionarios não são absolutamente agentes de influencia nacional no estrangeiro.

E' opinião vã e falsa a de que a acção da Igreja e dos missionarios tem outro fim alem do puramente religioso: não se presta ella de todo a servir interesse e propositos politicos de nações estrangeiras: nunca se mostrou nem se mostrará hostil á independencia dos povos evangelizados, bem como do livre surto de suas aspirações nacionaes.

Por isso, quiz o Papa sagrar elle proprio os primeiros bispos chinezes e o primeiro bispo japonez.

Quando, a 1 de Agosto de 1923, se inaugurou o governo de Nankin, o Santo Padre enviou uma mensagem de congratulações á China pela terminação da guerra civil, fazendo votos pelo inicio de uma paz duradoura e fecunda e mais para que sejam plenamente reconhecidas as legitimas aspirações e os direitos da mais populosa nação da terra.

Em Novembro de 1929, correspondendo á visita do rei da Ethiopia, enviou-lhe Pio XI uma grande embaixada, portadora de valiosos brindes, e cujo pessoal composto de muitas raças differentes, foi mais uma prova viva da universalidade da Igreja.

Estes actos, a Exposição missionaria, no anno jubilar, o Museu missionario, ou Museu Ethnologico, no palacio de Latrão, o Domingo das Missões, á *Agencia Fides* para diffusão das noticias missionarias, com centenas de correspondentes no mundo inteiro, fornecendo informações a 1500 jornaes, tudo isso conferiu a Pio XI o titulo de Papa das Missões, titulo glorioso porque, no conceito delle mesmo, a obra das missões é a maior e a mais santa de todas as obras catholicas.

Taes os dados extrahidos de recente bello estudo — *O Papado e o problema missionario* — pelo Sr. Luiz Ducathay.

Affonso Celso

ECOS E NOTICIAS

EDIÇÃO DE HOJE—32 PAGINAS

A redacção do "Jornal do Brasil" não assume a responsabilidade dos conceitos emittidos em artigos devidamente assignados.

Uma solidariedade confortadora

A iniciativa do grande politico francez Aristides Briand, no sentido da organização dos Estados Unidos da Europa, ideal tão utopista quanto o foi o da creação da Liga das Nações, offereceu a Portugal mais uma opportunidade para mais um desses gestos de fidalguia a que já nos acostumamos da parte dos nossos irmãos de alem Atlantico.

Respondendo a nota enviada pela chancellaria franceza, quanto á opinião de Portugal acerca dos Estados Unidos da Europa, o governo portuguez, servindo de porta voz do seu povo, declarou que estaria de accordo em tudo o que não affectasse os intercambios de sentimentos, idéas e interesses que prendem a velha nação luzitana ao Brasil, considerando um povo como o prolongamento do outro, atravez do tempo e do espaço.

A resposta de Portugal á enquête franceza foi, antes de tudo, uma demonstração de carinhosa solidariedade para com o nosso paiz, pois collocou a tradicional amizade luso-brasileira e os laços de parentesco que o unem ao joven paiz americano, acima de todos os interesses da politica portugueza na Europa.

Essa attitude encerra uma gentileza digna daquelles velhos fidalgos portuguezes que escreveram na Historia Européa as mais bellas paginas de heroismo e abriram novas rotas sobre os mares desconhecidos, prolongando sobre o continente americano as velhas e nobres tradições da raça.

Portugal é em toda a Europa a unica nação que nos conhece direito, que acompanha com interesse e carinho a nossa rapida evolução e que proclama bem alto a pujança e o futuro do Brasil. E de tal modo irmanou-se comnosco, apezar da distancia e do tempo, que continúa a ser o nosso amigo de sempre, nos máos e nos bons momentos.

* * * Os medicos têm um trabalho insano para convencer os clientes, que os consultam, de que devem abandonar o vicio do fumo, e que é este, exclusivamente, a causa determinante das perturbações soffridas.

Mas os doentes não se querem convencer... Como abandonar um habito que lhes traz momentos de inolvidavel prazer? Entretanto, são os medicos que têm razão.

Vejam a que sophisma se apega um chronista intelligente do "Excelsior", de Paris, para desrespeitar a prescripção do seu medico:

"Foi hontem ás 3 horas. O medico, depois de examinar-me com attenção, disse: — E' preciso que abandone o fumo.

— Dei de hombros e puz-me a rir. — Você já prohibiu o mesmo vicio, ha 10 annos. Tive o bom senso de não tomar o seu conselho, e até hoje nada aconteceu-me de mais.

— Bem, respondeu elle, continue a sua loucura. E quando fôr victima de uma boa angina do peito...

— Quando eu fôr victima de uma angina, talvez venha a morrer de um cancer no estomago, de uma cirrhose do figado, ou de uma pneumonia, ou mais simplesmente, de uma grippe.

— Cumpro o meu dever, disse o medico olhando-me com tristeza. E meu dever é de prevenil-o de que você se intoxica gravemente. Acredite, não fume mais! E' insensato fumar 60 cigarros!

— Não ha outra cousa a prescrever-me?

— Não.

Então, deixei-o alegremente e sahi do consultorio. Passava um taxi. Subi nelle, e o meu primeiro cuidado foi accender um cigarro, porque é a unica cousa que se póde fazer num taxi.

Havia vento que apagou a chamma do meu isqueiro. Tive de inclinar a cabeça e...

Neste momento fui precipitado contra a vidraça da frente. Um caminhão de queijos, que ia na minha frente, parou de repente. Estes caminhões são insolentes. Como podem esmagar tudo com o seu peso, não têm medo de nada. São os feudaes das ruas. Este, soberbamente indifferente ao que se pudesse passar na sua retaguarda, freiou subitamente sem prevenir o desgraçado, que iria soffrer as consequencias da sua brusca manobra, e o taxi foi arrebentar a capota de encontro ao caminhão, como eu fui bater com a cabeça contra o vidro, que se espatifou em mil pedaços. Deus deu-me, felizmente, uma caixa craneana solida e o diabo de um nariz que resiste a tudo.

Ao mesmo tempo que curava numa pharmacia proxima o ferimento recebido, agradecia aos céos não haver permittido que eu acreditasse no medico. Supponham que amedrontado por seu conselho houvesse resolvido não fumar. Ficaria no taxi com a cabeça levantada; seria precipitado com o rosto para a frente; teria ficado com a cara cortada e os olhos, talvez... Tremo só em pensar. Ao envez disto, graças ao cigarro prohibido, inclinei o corpo para accendel-o e só soffri um córte no nariz e contusões na cabeça.

Entretanto, o meu medico pensava salvar-me a vida, prohibindo que eu fumasse... Todos nós somos joguetes dos ventos".

Esqueceu-se o chronista de que se elle não abaixasse a cabeça para accender o isqueiro, teria visto a parada subita do caminhão, e, embora não evitasse a projecção sobre o vidro, poderia, com as mãos livres, defender a cabeça e o nariz.

O medico continua a ter razão...

A crise de trabalho

Consequencia da crise economica mundial, a de trabalho começa a ter, tambem, em varios centros industriaes do nosso paiz manifestações mais ou menos notaveis.

Não se diga, porém, que, num paiz como o Brasil, de vastissima extensão territorial, onde se encontram os mais abundantes thsouros agricolas á espera da acção exploradora e racional do homem, possa haver o que, em rigor, se denomina — crise de trabalho.

Apenas nos grandes centros urbanos, onde as actividades industriaes são attingidas pelas consequencias da crise commercial que ora avassala o mundo, é que a falta de occupação, determinada pelo fechamento de fabricas ou pela reducção da producção destas, póde ser registrada.

O Rio de Janeiro, S. Paulo, Paraná, Rio Grande do Sul e outros dos nossos principaes centros industriaes, não podiam, portanto, fugir aos imperativos do phenomeno.

Para attenuar, porém, os effeitos da crise, varias providencias começam a ser tomadas, por parte dos poderes officiaes.

Aqui, no Rio, está sendo fundada, nas terras de Santa Cruz, uma grande colonia agricola, em cujos trabalhos, — inclusive de dragagem e rectificação dos rios e canaes que cortam a região — já estão trabalhando cerca de setecentos operarios.

Em S. Paulo, identicas providencias estão sendo tomadas pelo governo, que, em publicações pela imprensa, ainda se compromette a encaminhar para o interior todos os trabalhadores que queiram empregar sua actividade em serviços das lavouras em geral.

Seria para desejar que, aqui no Rio, o Ministerio da Agricultura, pela sua repartição competente, que é a de Immigração, se promptificasse, tambem, á semelhança do que está fazendo a Directoria do Trabalho, de S. Paulo, a enviar para o interior do paiz, onde haja procura de trabalhadores, os desoccupados que precisarem desse auxilio.

Com taes providencias, e outras complementares, ter-se-á dado um golpe seguro na crise do trabalho, que ora apenas se esboça, entre nós.

Intercambio commercial com a Hespanha

A repercussão da cordialidade com que se entretiveram em larga palestra sobre negocios dos dous paizes amigos, S. M. Affonso XIII e o eminente Sr. Julio Prestes, ha de trazer para o intercambio commercial entre Hespanha e Brasil as melhores e mais auspiciosas consequencias.

A proposito cumpre lembrar que os productos brasileiros têm nos mercados hespanhoes esplendidos consumidores. O fumo que a Hespanha importa, na sua totalidade, vae do nosso paiz. Dos 32.630.158 kilos importados em 1929, 397.560 eram procedentes do Brasil, no valor de 827 contos.

Em o anno passado, a Hespanha importou quarenta mil toneladas de madeiras paraenses. São esses os principaes productos de uma lista enorme, que dá uma notavel importancia ás nossas vendas para os portos hespanhoes.

E' para desejar que a entrevista entre os chefes de Estado dos dous paizes, influindo como certamente influirá, no estreitamento das nossas relações de sympathias, concorra tambem para um maior intercambio commercial.

O sexo fraco cada dia mais se avantaja nas conquistas para a sua emancipação.

A mulher, de ordinario menos arrojada que o homem muitas vezes sobrepuja o seu companheiro na audacia ou na violencia de suas investidas.

E' que a paixão, o enthusiasmo na mulher faz com que a serenidade seja envolvida e dominada com facilidade.

Dahi a soffreguidão com que muitas vezes se empregam quando excitadas em alguma luta, em que o ambiente creado as afaste da doçura e das qualidades caracteristicas do espirito feminino.

E muitas vezes não se póde bem distinguir quaes sejam os combatentes, pelo impeto das attitudes tomadas. Mas no jornalismo a mulher, geralmente, deixa em seus escriptos muito mais coração que qualquer outra feição de linguagem.

Productos de reflexão, tem a jornalista nos seus themas como caracteristica principal a serenidade.

Mas nem assim, como nós outros, escapam da famosa lei de imprensa.

E' que, ás vezes, ellas criticam tambem e... ha sempre alguem que descobre perversidades na materia editada; principalmente quando são relativas á sua pessoa as referencias feitas.

A Sra. Rosa Sauer escreveu num dos jornaes allemães de Florianopolis cousas que não agradaram ao Sr. Alfredo Rock.

Este senhor lembrando-se que para lutar com uma jornalista precisava lançar mão de armas mais terriveis que a penna, e mais poderosas como argumentos convincentes, lançou mão da lei de imprensa.

Baseado e acobertado pelos artigos dessa lei, iniciou um processo contra a mulher que teve a coragem de escrever algo que elle julgou offensivo á sua honorabilidade.

Não resta a menor duvida que é feio e lamentavel usar recursos como este, principalmente contra uma senhora, mas... é de certo um conforto inesperado, para nós que soffremos os rigores da lei de imprensa, e para a mulher um incentivo maior para a conquista de outras prerogativas até agora de exclusividade masculina... — F.

A hygienização de S. Paulo

E' admiravel o esforço de São Paulo pela hygienisação do seu territorio. Adoptando as mais modernas providencias sanitarias, pondo em pratica os mais rigorosos processos hygienicos, S. Paulo, com uma energia notavel, consegue debellar os males endemicos e epidemicos que tantos e tamanhos prejuizos trazem ás populações brasileiras.

Com referencia a nati-mortalidade, o que S. Paulo vem conseguindo é deveras notavel. O coefficiente, por mil nascimentos, vivos e mortos, foi na capital, de 52,91, inferior ao assignalado em 1923, que se elevava a 54,68.

Em todo o Estado, os coefficientes foram os seguintes: 55,13 em 1923; 54,85, no anno passado.

Esse coefficiente de nati-mortalidade é o melhor comparativamente aos dados conhecidos de 1928.

A mortalidade geral decresce impressionantemente. De 16,25, por mil habitantes, em 1925, baixou em 1929 para 14,96, o que representa uma grande conquista.

Essas estatisticas mostram eloquentemente que os administradores paulistas, ao mesmo passo que procuram engrandecer o Estado, não se descuidam da sua apparelhagem sanitaria, que tantos beneficios presta á população paulista.

Repressão á agiotagem

A agiotagem, infelizmente, é hoje uma verdadeira instituição. O funccionalismo publico então é a sua maior victima. Com uma audacia incrivel, os harpagões e "shilocks" cariocas penetram nas repartições publicas, emprestando dinheiro a juros asphyxiantes aos pobres funccionarios, que pouco e pouco, tudo entregam ás mãos avidas e gananciosas.

Ultimamente, os directores e chefes de repartições publicas, comprehendendo a necessidade duma repressão a essa sordida actividade de agiotagem, têm tomado uma série de medidas capazes de cercear a acção nefasta dos usurarios. Ainda recentemente, o commandante da Policia Militar baixou uma portaria tão severa contra os exploradores da necessidade alheia, que restringiu consideravelmente a agiotagem em nossos quarteis.

Medidas semelhantes se impõem agora, em defesa dos funccionarios dos Correios e Telegraphos. A ousadia dos agiotas é incrivel: chegam a invadir dependencias de serviço para que as victimas lhe não escapem.

Contra esses individuos que assim se aproveitam da precaria situação economica do funccionalismo publico é necessaria uma severa campanha, capaz de produzir seus resultados beneficos.

No Palacio do Catete, esteve hontem em conferencia com o Sr. Dr. Washington Luis, Presidente da Republica, com quem despachou o Sr. Dr. Vianna do Castello, Ministro da Justiça.

Com o Chefe do Estado tambem esteve em conferencia o Sr. General Nestor Passos, Ministro da Guerra.

Colombo, allemão ?

Christovam Colombo tem sido, na fantasia dos historiadores italiano, hespanhol, corso, catalão, francez, e presentemente um erudito com poderoso alfarrabio conferiu-lhe a nacionalidade portugueza. Mas ainda ninguem havia dito que era allemão. E' o que acaba de acontecer agora. Um estudioso mexicano acaba de lançar a novidade aos quatro ventos. A sua explicação só póde ser comprehendida com um rapido retrospecto da expedição á America. Como se sabe, Colombo viajava no "Santa Maria, que mezes depois delle aportar a San Salvador afundou. Só restavam Pinta e Niña, as menores caravellas da expedição. A primeira tinha partido com Alonso Pinzon que nem se despediu de seu chefe, seguindo rumo ignorado, em busca de ouro.

Colombo, desamparado, resolveu emprehender a viagem de volta na menor das caravellas. Passou-se para Niña e navegava alto mar, quando foi assaltado por um forte temporal. Receioso de sossobrar, perdendo-se o resultado da grande aventura, metteu numa barrica os documentos de bordo, seu diario, e atirou-a ao mar. Essa barrica, desde 1492 continúa navegando. Não foi encontrada.

Um historiador mexicano acaba de annunciar que a barrica foi encontrada nas costas de Havana por um judeu. Um professor americano da Universidade de Colombia attesta a authenticidade dos documentos, que encerram, o diario de bordo de Colombro escripto em puro allemão!

A maneira de escrever, o estylo, a fórma das letras pertencem á época dos Descobrimentos.

Com essa descoberta surprehendente, teremos polemica por muito tempo, e, talvez o assumpto se eternize, sem que se possa jamais determinar a verdadeira patria de Colombo.

Máos habitos commerciaes

Quem confrontasse certos de nossos habitos commerciaes no momento actual com os de tempos muito afastados, teria a confirmação do que affirmámos anteriormente, secundando a observação de um commerciante brasileiro: o progresso não se realizou.

Basta observar o que se passa ainda com o commercio concentrado na Avenida e adiacencias, para se conciuir que certos habitos não foram corrigidos, atravez o desenvolvimento attingido em diversos sectores da vida commercial da cidade.

Os garçons conservam a preoccupação de vir attrahir os freguezes á porta da rua, quando estes displicentemente param para examinar o mostruario. Alguns levam a sua ingrata mania de amabilidade á estabelecer conversação, expondo emphaticamente as conveniencias em adquirir os artigos de sua casa, os melhores, os mais baratos, os mais bem acabados.

Ora, o resultado desse costume, além de revelar uma impertinencia inqualificavel, é contraproducente.

O freguez que não tem nenhuma preoccupação de comprar immediatamente, estando apenas a examinar pelas montras o que mais lhe possa convir em outra occasião, se aborrece. Apressa o passo e não volta por alli, porque sabe que a sua liberdade de escolha não póde ser exercitada deante a insistencia asphyxiante do garçon.

Este habito noutros tempos estava apenas limitado a certas ruas mais afastadas, mas hoje ameaça invadir o centro da cidade, com sacrificio da reputação de elegancia que se esforça por manter certas casas de mais larga visão commercial.

NO SENADO

FOI LEVANTADA A SESSÃO EM SIGNAL DE PEZAR

Presidida pelo sr. A. Azeredo presentes 22 Senadores, foi aberta a sessão e approvada a acta da anterior.

No expediente foi lido um officio do 1º Secretario da Camara dos Deputados do Estado de S. Paulo communicando a eleição da Mesa daquella Camara.

Não houve pareceres.

O Sr. Lauro Sodré apresentou dous projectos: um, tornado extensivo os favores da lei n. 2.175 de 29 de Outubro de 1916 aos officiaes envolvidos na revolta de 1893 e reformados antes daquella data; e outro, equiparando os vencimentos dos praticos do Laboratorio da Policia Militar e o massagista dessa corporação aos manipuladores de 2ª classe do Laboratorio Chimico e Pharmaceutico Militar, que foram enviados á Commissão de Constituição e Justiça.

O Sr. Antonino Freire, occupando a tribuna, communicou ao Senado o fallecimento do Marechal Pires Ferreira, fazendo o elogio como figura de grande relevo na politica nacional e especialmente na piauhyense. Refere-se á bravura e ao amor patriotico com que o Marechal Firmino combateu nos campos do Paraguay pela causa do Brasil, onde se distinguiu a ponto de conquistar os galões de official.

Ingressando depois na antiga Escola Militar, fez com brilho, um dos seus cursos e desde então nunca mais deixou a carreira das armas a que dedicou toda a actividade. Recorda os serviços prestados pelo illustre morto no exercicio dos mandatos politicos e, terminando pede o levantamento da sessão, e que seja inserido na acta dos trabalhos um voto de pezar, que a Mesa do Senado telegraphe ao Governador do Piauhy e á familia do morto, transmittindo pesames e ainda nomeie uma commissão para representar o Senado nos funeraes do morto.

Consultado, o Senado foi approvado o requerimento e nomeados para constituirem a commissão os Srs. Antonino Freire, Arnolfo Azevedo e Feliciano Sodré.

A Sr. A. Azeredo, antes de levantar a sessão, nomeou outra commissão para acompanhar o feretro do Sr. Marechal José Bevilacqua, que foi representante na Assembléa Constituinte.

Para essa commissão foram nomeados os Srs. João Thomé, Lauro Sodré e Vespucio de Abreu.

COMMISSÃO DE ATTRIBUIÇÕES PRIVATIVAS

Escreve-nos o Sr. Senador Lopes Gonçalves:

"Noticiando o brilhante e conceituado orgão *Correio da Manhã*, em sua edição de 17 do corrente, o que occorrera, quinta-feira ultima, na Commissão de Attribuições Privativas, em torno dos dous vétos do Sr. Prefeito, fôra mal informado.

Assim é que não entrei no *conhecimento do merito* de uma resolução mandando aposentar com *todos os vencimentos* tres funccionarios, que, ainda, não foram submettidos á *inspecção de saude*, mas que allegam soffrer de molestia incuravel e contagiosa, o que, segundo testemunho de pessoas fidedignas, não ponho em duvida. Limitei-me, nesse caso, a considerar, *preliminarmente*, inepta a mesma resolução por não obedecer, em seu contexto e em sua redacção, á forma legal, traçada pelo art. 93 do Regimento do Conselho Municipal, que prescreve:

"Não são admissiveis, em qualquer discussão, emendas ou substitutivos, cujo objecto não tenha immediata relação com a materia do projecto ou parecer, de que se tratar".

Ora, a resolução, em apreço, e que, bem se vê, fôra *emendada* de dous assumptos de natureza differente, sem a menor connexão em suas idéas: um, relativo a escolas publicas e outro, pertinente á aposentadoria dos alludidos funccionarios. E, foi por isso, que elaborei o seguinte voto: *vencido, por não ter expressão regular ou forma legislativa a resolução tratando de dous assumptos de natureza differente, baseados em leis diversas e haver sido o véto global ou incidente em toda resolução, quando um dos casos é defensavel ou legal e o outro não.*

Entretanto, devo ponderar, á guisa de modesta explicação, que o dec. 1851, de 23 de Outubro de 1917, não impedindo *aposentadoria* ao funccionario que tiver mais de 10 annos de funcção, só a concede, porém, com vencimentos *integraes* ao que conta: 30 ou mais annos de serviço e mediante prova de *invalidez* (artigo 75 da Constituição) como se poderá vêr no art. 4º do mesmo decreto.

Fóra disso, não tendo attingido esse tempo *funccional*, só póde aposentar-se com *fautas tripesimas partes de vencimentos* quantos forem os annos de trabalho.

Quanto ao caso do reempossamento do Dr. Octavio Milanez é facilima a sua explicação.

Nomeado effectivamente medico escolar em 22 de Julho de 1919, tomara posse de seu cargo em 26 do mesmo anno, como consta de seu titulo, depois de pagos os emolumentos fiscaes. Passados alguns dias, sua nomeação fôra julgada *sem effeito*, o que só seria admissivel entre aquella e a posse do funccionario e não depois desta. Não havia, pois, condemnação em processo administrativo, por *crime funccional*, ou em summario de *culpa, por delicto commum* para justificar a exoneração do Dr. Octavio Milanez. E, assim, não houve solução legal de continuidade em sua situação juridica.

Mandando o Conselho Municipal que elle continue em seu cargo, não determinou que *lhe fossem pagos vencimentos atrazados*, mas que *ficasse o Prefeito autorizado a abrir os necessarios creditos*, o que, certamente, só poderá comprehender os vencimentos da data do reempossamento desse funccionario em deante, e não os relativos ao tempo em que esteve *fóra de exercicio* ou não trabalhou, como medico escolar, de vez que é absurdo o subentender onus ou obrigação contra quem quer que seja.

O Sr. Presidente da Republica recebeu no Palacio do Catete, os Srs. Senador Arnolfo Azevedo e Lacerda Franco e Deputado Cardoso de Almeida, leader da maioria da Camara dos

ASSUMPTO DE CIRCO

Vivi muito tempo com a obcessão de conhecer Piolim. Diziam-me delle cousas maravilhosas. Que era um grande palhaço, o Carlito brasileiro.

Eu sempre gostei muito dos circos e dos palhaços. A edade não me curou ainda dessa paixão infantil. Ha tanta gente que é palhaço sem ganhar para isso alguma cousa! Piolim apresentava-se, antes de tudo, como um palhaço que se confessa palhaço.

Posso dizer agora que vi Piolim, no circo da Avenida São João, em S. Paulo. E que o applaudi vivamente.

E' certo que o applaudi tambem pelo logar que me deram, uma cadeira muito no centro, junto da frisa das autoridades policiaes. Todo o espectaculo fazia-se para esse pequeno espaço da platéa. Era para alli que os artistas exhibiam o seu melhor sorriso. Que me custava bater palmas, no posto de evidencia em que me encontrava, junto daquelles imponentes senhores da policia?

Agora, que me sinto mais em liberdade posso confessar que o meu enthusiasmo não foi o que os applausos poderiam revelar. O espectaculo da Avenida São João não me pareceu de circo. Tudo muito regular, certo, medido. Não havia cavallos para atirar terra sobre os espectadores das primeiras filas. A ballarina parecia mais artista de *cabaret*. Houve tambem um cantador de modinhas, que andava abaixo e acima desesperadamente, com um instrumento enorme, talvez um violão fossil.

Para mim, o melhor dos circos era o fim das pantomimas. Como não havia panno que descer, usava-se de um processo mais simples para expulsar os actores. O heroe da peça agarrava algumas bexigas de boi, cheias de ar, e começava a sarrar os companheiros de representação. Pancadaria grossa.

O circo de Piolim tem um palco, num lado do picadeiro, que se converte numa especie de jardim ou de pateo para a scena representada no palco. A innovação é pittoresca. Deixa-me saudades, no emtanto, dos circos de outr'ora, com as surras do fim da peça e o clamor das crianças, que evidentemente acharão maior interesse no velho processo das bexigas de boi cheias de ar.

E' que o circo de Piolim civilisa-se, como o Brasil. O espectaculo que apresenta é puramente theatral. O proprio Piolim não se distingue dos nossos bons autores. Teria exito garantido no Trianon.

Confesso que não sei dizer se o seu genero é que é de theatro, ou se os theatros é que se approximam do modelo dos circos. Esses problemas de responsabilidade são sempre inextricaveis. E basta-nos apenas a certeza de que, com qualquer solução, Piolim é um actor de talento. Só não lhe recommendo o theatro, pelo receio de que ahi se pudesse prejudicar a sua vocação, no sentimento de sobriedade que ainda apresenta.

Barbosa Lima Sobrinho

CONFISSÕES DE FE'RA

Ernst Junger, um allemão que serviu nas hostes de 1914, acaba de publicar tambem as suas memorias com um successo consideravel na Allemanha, mas o seu livro não foi escripto, como o de Remarque e outros volumes que formam a literatura da guerra, num espirito pacifico, sem enthusiasmos bellicos.

São de outra especie as suas confissões. E os pacifistas que erram em psychologia, quando suppõem permanentes os curtos momentos de sabedoria dos povos, e collocam de parte a natureza humana quando formulam idéas de paz a que nenhum homem honesto póde recusar os seus applausos, têm nas considerações desse ex-combatente um exemplo de gosto barbaro pela batalha e o attestado do desprezo pela noção superior da vida.

Com o tempo e as lições da experiencia, uma grande parte do bello ideal da confraternisação acabará por se integrar na realidade, mas, até que os sentimentos se elevem a este ponto, a moral terá de ser muito modificada.

Este incidente, que se passou com Junger, ao crepusculo da tarde, numa trincheira, é contado por elle sem sobresalto de consciencia:

"Ao cahir da noite, dous inglezes appareceram diante do sector da primeira secção. Abatio-os ambos: ninguem queria fazer prisioneiros".

O que foram, por outro lado, as devastações causadas no territorio inimigo deprehende-se claramente da sua narrativa de uma precisão photographica: — "os logares que nós atravessamos á caminho da linha de frente tinha o aspecto de immensos asylos de alienados.

Companhias inteiras derrubavam muros, destruiam tectos de casas, cortavam arvores, arrebentavam vidros, e nuvens de poeira e de fumo sublam dos escombros. Era uma verdadeira orgia de destruição. Viam-se soldados vestidos de roupas de homens e mulheres abandonadas pelos moradores, muitos delles de chapéo alto á cabeça e brandindo martellos que espatifavam tudo o que havia no caminho, desde o pote de flores collocado á janella até os mais simples objectos artisticos. Minavam as estradas, envenenaram os poços, dissimulavam explosivos por toda a parte".

Entretanto, o espectaculo não commoveu Junger pela sua brutalidade excessiva, e elle acha perfeitamente normal que tudo isso tenha occorrido, como se vê: "Eu não tenho, como official prussiano, nenhuma duvida quanto á necessidade dessas medidas. O que se procura na guerra é anniquilar o inimigo. Não póde haver coração aberto aos sentimentos de humanidade".

Note-se agora esta expressão de fatalidade com que elle parte, no seu dizer, para o assalto: "Apertei na mão direita o punho da minha pistola: fervia em mim um furor incomprehensivel. Um desejo de matar possuia-me. Sentia-me como um lobo perseguindo a sua presa, na noite, a rivar"!

Justificando, por ultimo, os gestos sanguinarios dos seus soldados, accrescenta: "Não me censurai-os. Todo o homem deve se acostumar a obedecer, mesmo que se embruteça. Só os inglezes, de mãos levantadas, meira vaga de assalto, anciosos de ganhar a retaguarda onde o furor do combate se attenuava, um homem armado de fuzil — metralhadora ia-os matando, um a um, porque não se dava quartel".

Com os instinctos de Junger e a sua furia homicida e demolidora não ha inspiração alta de pensamento nem ideal generoso de approximação que se não dissipem. Nelle se revela o ser possuido de paixões que sente a "volupia secreta" de exterminar.

Mas, o que impressiona neste livro, concebido como um hymno ao derramamento de sangue, não é só o seu exito de livraria mas o appello feito á mocidade para que se arme e venha provocar novas lutas. "Nos combates passados, diz elle, entrevemos o tumulto de novos combates. Precisamos de uma geração de ferro que substitua a penna pela espada, a sensibilidade pelo sacrificio".

A mocidade, que elle imagina com a alma de pedra e cheia de instinctiva brutalidade, attenderá ao appello de quem deseja arrastal-a de novo para o matadouro?

J. H. de Sá Leitão

NOTAS DO CATTETE

Esteve hontem no Palacio do Catete, o Sr. Dr. Fernando de Azevedo, director da Instrucção Publica Municipal, que foi agradecer ao Sr. Presidente da Republica, o ter se feito representar na solemnidade da inauguração da Escola Uruguay, realizada no sabbado passado.

— O Sr. Presidente da Republica fez-se representar pelo Senhor Dr. Gomes Coimbra Junior, no embarque do Sr. Deputado Eurico de Souza Leão, que seguiu para a Europa como delegado da Camara dos Deputados á Conferencia Internacional Parlamentar de Commercio a reunir-se em Madrid.

— O Sr. Presidente da Republica recebeu o seguinte telegramma:

BAHIA, 18 — Tenho a honra de participar a V. Ex., que, em gozo de licença partirei no dia 22, a bordo do "Almanzora" para a Europa, onde durante tres mezes estarei ás ordens do eminente amigo, a quem apresento as minhas despedidas. Cordiaes saudações. — Vital Soares.

— Esteve hontem, no Palacio do Catete, o Sr. Dr. Ramos Montero, Ministro Plenipotenciario da Republica Oriental do Uruguay, nesta capital, que foi agradecer ao Sr. Presidente da Republica, o ter se feito representar na recepção que offereceu e os comprimentos que lhe enviou pelo Sr. General Teixeira de Freitas, Chefe do seu Estado Maior, por motivo da commemoração do centenario do juramento da Constituição da sua nação.

UM VE'TO PRESIDENCIAL

O Sr. Presidente da Republica negou sancção á resolução legislativa que altera o art. 111, do regulamento que baixou com o decreto executivo n. 17.096, de 28 de Outubro de 1925, mandando augmentar o pessoal das enfermarias existentes nas letras A e B da quarta classe.

Nas razões expedidas, o Chefe do Estado demonstra o erro do preço dos transportes, quer terrestres, quer maritimos, no paiz, encarecendo os productos brasileiros levados a consumo.

Estudando o assumpto, conclue S. Ex. á conclusão que esse augmento de pessoal nos referidos embarcações, vai concorrer, portanto, para maior augmento do custo dos transportes maritimos, pois, importará na elevação das despezas pelos armadores, e em consequencia, nos fretes dos navegadores, e que vai occasionar grande

COUSAS DA POLITICA

Calmaria politica — O Vice-Presidente da Republica foi á caça — Junto dos que sobem — A partida do Sr. João Neves — Uma declaração da bancada gaucha — Notas

Reuniu, na Camara, o dia foi de necrologia. E hoje continuará assim. Será levantada a sessão em homenagem a um constituinte republicano, General José Bevilaqua, que, em 1891, era representante do Ceará, na Camara dos Deputados, e tinha o posto de Capitão.

* * *

O Sr. Mello Vianna, está em Bello Horizonte, onde tambem deve ter chegado o Sr. Olegario Maciel, futuro presidente de Minas Geraes.

Liga-se uma cousa a outra, e chegam alguns á conclusão de que o Vice-Presidente da Republica quer tentar uma reconciliação politica com o venerando mineiro, que vae dirigir os destinos do seu Estado.

Asseguram-nos que nada disso tem fundamento. A verdade é que o Sr. Mello Vianna acha a politica tão "parada" e sem interesse que resolveu, depois de alguns dias dispendidos em cuidar da sua casa na capital mineira, ir fazer uma temporada de caça em Sete Lagoas, para onde S. Ex. já deve estar a caminho.

Eis ahi. Essa pratica da arte do Nemrod será de grande utilidade ao Sr. Mello Vianna para quando tiver de ir outra vez, em caravana de congresso economico, a Montes Claros.

Então, Exuperio Ferrador não levará tanta "vantagem"...

* * *

O General Ataliba Leonel appareceu hontem na Camara, estando sempre cercado de um immenso numero de pessoas.

O futuro presidente de São Paulo não chegava para as encommendas...

* * *

O Sr. João Neves está sendo classificado pelos jornaes partidarios de "leader parahybano". Está assim realizado o projecto que se annunciou como sendo do Sr. João Pessoa, para o fim de contrabalançar o effeito da escolha da bancada que o mesmo presidente chama de Princeza, e não da Parahyba.

Não se sabe se o Sr. Lindolpho Collor, que substitue interinamente o Sr. João Neves na *leiderança* da bancada gaúcha, o representa tambem na *leiderança* da Parahyba. Falta ainda saber si o Sr. Collor faz parte da bancada honoraria da Parahyba.

* * *

A bordo do "Madrid", nome que recorda as terras da Hespanha cavalheiresca, seguiu domingo para o sul, o Sr. João Neves da Fontoura, "leader", do Rio Grande do Sul, na Camara dos Deputados. Seu embarque esteve muito concorrido.

* * *

Reuniu-se na Camara uma commissão que trata da repressão ao alcoolismo. E outra estuda os meios de expandir o uso do alcoól-motor.

Com a applicação do estudo de ambas — observou um engenheiro que faz parte da segunda — teremos os motores vasios e o augmento do numero de victimas do alcoolismo.

* * *

O Senador Pedro Lago visitou hontem Santo Amaro, sua cidade, recebendo um banquete do prefeito Sr. Araujo Pinho.

* * *

As bancadas republicana e libertadora forneceram á imprensa a seguinte declaração:

"Os representantes do Rio Grande do Sul na Camara dos Deputados aguardavam a publicação revista e official do ultimo discurso do Sr. Roberto Moreira para, da tribuna, lavrarem o seu protesto contra expressões injuriosas que, segundo os resumos de alguns jornaes, no mesmo se continham contra o Estado que os elegeu seus mandatarios no Congresso da Republica.

Essa attitude de protesto collectivo lhes seria imposta principalmente pela declaração do Sr. Cardoso de Almeida de que o orador fallava em nome da maioria, circumstancia sufficiente para emprestar ás suas palavras timbres de gravidade indisfarçavel.

No discurso revisto pelo orador e já impresso por uma folha governista, se bem que ainda não publicado no "Diario do Congresso", não apparecem as referidas expressões, registradas pelos representantes da diversos jornaes.

O protesto que os representantes do Rio Grande do Sul formulariam da tribuna do Congresso só poderia praticamente collimar um fim: a retirada, pelo orador, das referencias em questão.

Uma vez que as mesmas não constam do seu discurso revisto, a conclusão que se impõe é que, ou ellas não foram de facto proferidas, ou o orador foi o primeiro a não concordar com os excessos de linguagem a que sómente os arroubos do improviso o poderiam ter conduzido, e com os quaes — assim ousam acreditar os representantes pelo Rio Grande do Sul — não se poderiam manifestar solidarios os membros da maioria politica na Camara dos Deputados".

* * *

S. SALVADOR, 21 (A.) — A commissão executiva do P. R. B. reuniu-se sob a presidencia do Sr. Vital Soares, no Palacio da Acclamação.

S. Excia., communicou, então, que renunciará o governo, no dia 1º de Agosto proximo futuro, quando o secretario da Justiça fará a entrega á Assembléa do Estado, do officio respectivo. Desanta da communicação do Dr. Vital Soares, a commissão deliberou convocar para o mes de Agosto deste anno, a convenção do Partido Republicano da Bahia, afim de homologar a candidatura do senador Pedro Lago á successão do governador Vital Soares.

Em seguida o senador Pedro Lago communicou que renunciará, tambem no proximo mez, o seu mandato de senador e proporz que fosse feita a escolha de seu successor; a commissão unanime escolheu o nome do deputado Simões Filho, para succeder o senador Pedro Lago, no Senado Federal.

* * *

S. SALVADOR, 21 (A.) — Acompanhado de suas casas Civil e Militar e de todos os Secretarios do Estado, o governador Vital Soares, esteve hontem a bordo do cruzador "Bahia", capitanea da Divisão de Cruzadores surta neste porto.

Recebido no portaló por toda a officialidade, foi S. Exa. conduzido á camara do Commando. Alli, o Chefe do Estado, após os comprimentos do estylo, usou da palavra, fazendo entrega aquella cruzador de uma riquissima bandeira, offerecida a referida unidade da Marinha Brasileira pelo Governo e senhoras bahianas.

No seu brilhante improviso, o Dr. Vital Soares, em eloquentes palavras, salientou o papel da Marinha Nacional nos fastos da nossa Historia.

Em seguida, falou agradecendo o Almirante Heraclito Belfort, que, em commovidas palavras, teceu um hymno de louvor á Bahia e ao seu actual Governador, mostrando-se muito sensibilisado por todas as homenagens que recebeu nesta Capital.

— A 1ª Divisão deixou o porto desta Capital, hoje, ás 11 horas da manhã, rumo ao Sul.

* * *

S. SALVADOR, 21 (A.) — Todas as classes sociaes desta Capital, preparam carinhosas homenagens ao Governador Vital Soares, vice-presidente eleito da Republica, por occasião do seu embarque para a Europa, amanhã.

ASSISTENCIA MEDICA AOS JORNALISTAS

A Commissão Especial de Beneficencia da Associação Brasileira de Imprensa teve sciencia do seguinte offerecimento:

Illm. Sr. Eduardo Whitehurst Filho, M. D. Secretario da Associação Brasileira de Imprensa — R. do Rosario 172, 1º andar — Nesta — Amigo e Sr. — Temos o prazer de offerecer á Associação Brasileira de Imprensa, por si intermedio, da qual V. S. é muito digno director, 30 caixas sortidas nas séries *A. B. e Infantil* do nosso producto *Thiobi*, medicamento esse receitado em alta escala pela classe medica de todo o paiz e de Portugal, Argentina e Uruguay, assim como officialisado no Departamento de Hygiene do Rio Grande do Sul, Paraná e usado em larga escala no grande Hospital Gaffrée e Guinle e Departamento Nacional de Saude Publica, dispensarios das molestias venereas. O nosso producto "Thiobi" é um coloide cuja feliz associação de bismutho e mercurio, unico no genero, tem dado tão bons resultados no tratamento da syphilis em geral, que nos tem encorajado a lançar o mesmo producto fóra das fronteiras do Brasil porém, sentimo-nos satisfeitos com os resultados obtidos e attestados pelas maiores notabilidades medicas do paiz, nas diversas modalidades da syphilis. Queira pois, ter a bondade de entregar as amostras de "Thiobi" ao medico que trata dos doentes dessa Associação, para que o mesmo empregue nos casos indicados e quando V. S. precisar de mais algumas amostras para que sejam empregadas no tratamento das pessoas ligadas a essa associação queira ter a bondade de dirigir-se ao nl Instituto, que attenderemos com a maior presteza. Aceite pois os nl protestos de alta estima e consideração e disponha sempre dos amigos que subscrevem esta. — De V. S. Amigos Attos. e Obros., (a) — Seixas Costa & Ltda".

O GOVERNO DE CUBA INTERESSADO NA INDUSTRIA DE OLEOS VEGETAES

O engenheiro Joaquim Bertino, director-technico do Curso de Especialisação em Oleos Vegetaes annexo á Escola Superior de Agricultura, recebeu dos Estados Unidos, uma carta do engenheiro consultor e especialista em oleos vegetaes Mr. M. Ueumunz, em que se encontram os seguintes topicos de interesse para o nosso paiz:

"Estou chegando de Havana, Cuba, onde estive com o Ministro de Agricultura, que está muito interessado na fabricação de differentes oleos vegetaes e está pensando installar equipamentos especiaes para experimentar expressão de differentes sementes oleaginosas que podem se desenvolver em Cuba".

"Disse ao Ministro da Agricultura que o Curso de Especialisação em Oleos Vegetaes, sob sua direcção, havia installado um numero de machinas para extracção de oleos vegetaes e prometti escrever a V. S. pedindo algumas photographias dos predios e installações dos seus laboratorios e secção industrial do seu Curso".

Vê-se por esta carta que agora de Cuba estar muito aquem do Brasil em sementes oleaginosas e não poder aproveitar as opportunidades de nosso paiz para o desenvolvimento desta industria cuja do estudo experimental das sementes oleaginosas que já existem ou que poderia se desenvolver no seu solo. Conclue-se daí que o Sr. Ministro Dr. Lyra Castro, mandando o Curso de Oleos e installando devidamente os laboratorios deste Curso, prestou um grande serviço ao paiz.

O RIO -- PARAIZO DOS TURISTAS

ALGUNS DOS PONTOS MAIS APRAZIVEIS DA CIDADE MARAVILHOSA

As rodovias que circulam atravez os bairros de Gavea, Jardim Botanico, Jacarépaguá, Tijuca, Alto da Boa Vista e Santa Thereza

A Guanabara é, de ordinario, dentre tantos portos extremamente pitorescos e pluturescos de nossa capital, o unico decantado pela maioria dos viajantes que visitam o Rio de Janeiro.

Falla-se, é verdade, que possuimos lindos recantos, dos mais encantadores do mundo. Poucas vezes, no emtanto, esses trechos paradisiacos da terra carioca são postos no relevo que merecem.

Com o intuito de indicar aos turistas que desejem conhecer os pontos mais lindos de nossa capital, o *Jornal do Brasil* inicia, hoje, a publicação de uma ligeira reportagem, a respeito.

O excursionista, atravez essa reportagem, terá todas as indicações sobre as nossas principaes rodovias, bem como indicações referentes aos caminhos mais curiosos ou mais apraziveis, pelos quaes poderá ir de um outro logar

Um lindo trecho da Estrada da Tijuca a Gavea

Um aspecto da Estrada da Tijuca a Jacarépaguá

Assumindo o governo da municipalidade e tendo como uma das partes principaes de seu vasto programma administrativo — o turismo, o Prefeito Prado Junior tratou de organizar a Sub-Directoria de Estradas de Rodagem, repartição subordinada á Directoria Geral de Obras e Viação.

Essa Sub-Directoria tem tres Divisões. Devidamente apparelhadas, a cada uma foi entregue a tarefa respectiva, de iniciar, sem demora, a remodelação das rodovias existentes, melhorando as suas condições technicas, substituindo-as, para melhor, a pavimentação de varias vias e rasgando novas, que vieram impulsionar o turismo e as fontes de riquezas agricolas, commerciaes e industriaes de diversas zonas suburbanas e rurães do Districto Federal.

A actual extensão da nossa rêde rodoviaria alcança a 559 kilometros, de boas estradas.

A nossa "enquête" começamol-a, hontem, pelas estradas da 1ª Divisão da 8ª Sub-Directoria.

Ellas constituem o que geralmente se denominam "estradas de turismo". O excursionista, percorrendo-as, é surprehendido, a cada passo, por innumeras vistas, realmente maravilhosas da cidade, inclusive as bellezas panoramicas da orla oceanica e das florestas do Alto da Boa Vista.

A alludida 1ª Divisão comprehende as estradas que cortam os districtos de Gavea, Jardim Botanico, Jacarepaguá, Tijuca, Alto da Boa Vista e Santa Thereza, em uma extensão total de 115 kilometros. A maioria dessas estradas facilita a circulação atravez de nossas serras.

O turista póde, presentemente, partir da cidade por qualquer dos seguintes pontos: Conde de Bomfim, Santa Thereza, Laranjeiras (Ascurra), Marquez de S. Vicente e Copacabana e fazer uma excursão pelas nossas rodovias sem ser forçado a repetir aspectos já vistos, pois ellas formam um circuito, que tem varias entradas, cada qual mais pittoresca.

Em nossa excursão de hontem preferimos seguir por Copacabana, entrando pela Avenida Niemeyer e proseguindo pela estrada da Gavea, ambas pavimentadas a concreto asphaltico num percurso de quasi sete kilometros de onde, já desvenda o panorama soberbo da magestade do oceano. Ao attingir o km. 11, a partir do qual a via é concretisada, encontra-se no Pavilhão do "Joá" uma luxuosa pousada, com todo o conforto, onde se fazem refeições e se encontra um aprimorado serviço de bar

---

Proseguindo, com destino á Tijuca ou Jacarepaguá, sete kilometros após, se poderá fruir os encantos das "Furnas de Agassiz", que acabam de passar por varios melhoramentos, inclusive a installação de um formoso "bar", que apresenta os melhores requisitos de conforto.

Dahi o turista, dentro de tres kilometros chegará ao Alto da Boa Vista, onde terá ao seu dispor gozar os encantos sem par das estradas da Floresta, passando pela tradicional "Cascatinha da Taunay", linda praça de repouso, e dirigindo-se para o "Excelsior", em cuja altitude, de 611 metros, tem a ventura de apreciar um dos mais bellos panoramas das regiões do Andarahy, Retiro Saudoso e suburbios. Ainda nesta zona o excursionista aprecia o bello recanto de "Bom Retiro" e, continuando, de volta, passa por "Paulo e Virginia", outro sitio encantador deste vasto labyrinthos de 15 kilometros de boas estradas, em plena floresta.

De volta, no Alto, pela estrada do Açude, poderá o turista descer para o Jardim Botanico, entrando pela estrada da Vista Chineza, onde, na "Mesa do Imperador" e no pavilhão da "Vista Chineza poderá apreciar um conjunto perspectivo da Lagôa Rodrigo de Freitas, Jardim Botanico e Leblon.

Estando no Alto, o turista póde preferir descer para a cidade, pela Estrada Nova da Tijuca, penetrando em Conde de Bomfim, ou seguir pela nova e attrahente rodovia das Paineiras, que lhe offerece as mais encantadoras surprezas em vistas da cidade apresentando quadros originaes, como na balaustrada da Bella Vista, local em que a cidade é apreciada como uma "maquette", pois o horizonte visual engloba desde a praça Mauá até os mais longinquos suburbios servidos pela Leopoldina Railway.

Logo adiante, encontra o excursionista, na antiga "Ponte do Inferno", hoje transformada em estrada aberta na rocha, com leito concretisado, uma visão magestosa de Ipanema e da Lagôa Rodrigo de Freitas, prolongando-se pelo oceano sem fim.

Não estão, porém, ainda terminadas as surprezas que nos presenteia esta rodovia: logo adiante surge, no "Andaime Pequeno", a perspectiva do prado do Jockey Club e adjacencias, de onde se divisa, lá no alto, o monumento de Christo Redemptor, moldurado por um magnifico conjunto florestal.

Na visita, que hontem realisámos, percorremos a esplendida estrada do Leblon a Jacarépaguá, numa extensão de 33 kilometros e 800 metros, terminando em Campinho, onde se acha o marco inicial da Rio-S. Paulo.

O excursionista ao percorrer esta estrada, sente a impressão de atravessar um verdadeiro parque, tal o cuidado e esmero que precedem á floração das banquetas lateraes.

Por esta rodovia, em Jacarépaguá, perto do kilometro 30 poderá o turista entrar pela estrada do Pão Ferro, recentemente reconstruida, alargada e melhorada, e ir apreciar a amenidade do bello recanto da Represa dos Ciganos. Esta estrada, com seis metros de largura, que está sendo prolongada pela encosta da serra de Jacarépaguá, attingindo já a 9 kilometros, irá finalisar-se no Jardim Zoologico e, por outro ramal, irá ao Excelsior, no Alto da Boa Vista, ligando, assim, estes tres importantes bairros.

Um pouco adiante, no kilometro 31.600, na praça do Tanque, entrando pela estrada da Taquara e penetrando á direita, póde-se percorrer a estrada do "Rio Grande", que vae finalizar em Agua Branca, um dos mais encantadores sitios da região; tomando á esquerda segue-se pela Vargem Grande, completamente reconstruida, por onde se póde apreciar a extensa rêde da 2ª Divisão da Sub-Directoria.

O cuidado que se tem na conservação, limpeza e melhoramentos das estradas é digno de ser apreciado e elogiado. A conserva é feita por cantoneiros, devidamente instruidos e munidos de ferramentas e materiaes indispensaveis ao serviço, mantendo-se, na distancia de um kilometro, um do outro, e com plena responsabilidade pelo seu respectivo trecho.

Varias turmas, em obras de melhoramentos, tivemos opportunidade de encontrar durante excursão que emprehendemos, por estas bem cuidadas rodovias.

O excursionista tem sempre esclarecido o itinerario a seguir, mercê de placas bem arranjadas que são verdadeiros mappas, existentes nas bifurcações. Por estes mappas sabe tambem o turista, além do percurso já feito, tambem o que tem a vencer, devido aos marcos kilometricos estendidos pelas estradas, além da certeza de que ao seu automovel não faltará essencia nem agua, pois, de quando em quando encontra installada uma bomba de gazolina e, em pontos não muito distanciados, tanques de agua potavel.

No antigo *Focinho do Cavallo*, no kilometro 18.500 da estrada Leblon-Campinho poderão os apaixonados da pesca ter um ponto, dos mais apraziveis para esse mister. E, quem preferir excursões a grandes alturas, lá em Bom Retiro terá um bello caminho, limpo, accessivel para o Pico do Papagaio, de onde, de uma altitude de 1.018 metros, terá uma visão da cidade, sentado sobre um lindo alcandre.

Tivemos opportunidade de encontrar o engenheiro Amandino Ferreira de Carvalho, chefe de 1ª Divisão, que nos ministrou, todas as informações desejadas falando ainda sobre a Sub-Directoria de Estradas, entregue á direcção, actividade e operosidade do Dr. Alberto Rocha, e tendo palavras egualmente elogiosas para o Director Geral de Obras, Dr. Alfredo Duarte Ribeiro.

Pelo que, ahi fica, vê-se que não é a bahia de Guanabara a nossa unica belleza, por todos decantada.

E ainda: — é preciso que os proprios cariocas conheçam os pontos mais lindos desta cidade maravilhosa.

NA PASTA DA JUSTIÇA

DECRETOS ONTEM ASSIGNADOS

O Sr. Presidente da Republica assignou hontem os seguintes:

Na pasta da Justiça — Concedendo ao Capitão de Corveta honorario, lente da Escola Naval, Alvaro Alberto da Motta e Silva, a medalha de distincção de segunda classe, á vista dos serviços pelo mesmo prestado, quando Commandante do rebocador "Carioca", dirigiu os serviços de soccorros aos tripulantes de um navio que a 5 de Outubro de 1916 soçobrou ao largo da costa do Estado do Rio; bem como ao servente da Escola Naval, José Gomes Xavier, por serviços prestados na mesma occasião;

Concedendo accrescimo addicional sobre os seus vencimentos: de 50 °/° ao Dr. Tiburcio Valeriano Peceguelro do Amaral, professor cathedratico em disponibilidade da Faculdade de Direito desta Capital; de 40 °/°, ao Dr. Alfredo Teixeira Basta Neves, lente cathedratico da Escola de Minas, de Ouro Preto; e de 5 °/° a Archimedes Memoria, professor cathedratico da Escola Nacional de Bellas Artes e no Dr. Eduardo Rabello, professor cathedratico da Faculdade de Medicina desta Capital;

Promovendo a escripturarios do Departamento Nacional de Saude Publica, os auxiliares de escripta João Pluto da Rocha, Hilda Gomes da Silva, Thomé da Costa Guimarães e Joaquim [illegible]

Exonerando [illegible] o de emprego [illegible] estivas de electricista da Repartição Central da Policia desta Capital;

Nomeando: Enzo Oscar, Fausto de Moraes Lacerda, Palmyra Lopes da Silva e José Luiz Nunes de Souza, para auxiliares de escripta do Departamento Nacional de Saude Publica; José Marum Cuni, para escrevente juramentado do escrivão do Segundo Districto Civel;

e nomeando Claudionor Andrade Brasil para ajudante do Procurador da Republica, no municipio de Conquista, na secção da Bahia;

Concedendo aposentadoria a Manuel Lima, mecanico da Escola de Minas de Ouro Preto e a Joaquim de Oliveira Maltez, machinista da Inspectoria de Saude dos Portos da Bahia;

Concedendo reforma na Policia Militar, aos soldados Armando de Oliveira e Sergio Ferreira de Andrade, por invalidez, e no Corpo de Bombeiros, ao 3º sargento machinista José Sergio de Mello;

Concedendo licenças: de um anno, a Oscar Senra de Oliveira, serventuario do Terceiro Officio de Contador da justiça local; de tres mezes, ao chefe de secção da Secretaria da Policia, Luiz Ignacio Fernandes de Oliveira; de um anno, ao 2º Tenente medico da Policia Militar, Dr. Francisco de Arêa Leão; de dous mezes, ao guarda civil Jacy de Carvalho; de tres mezes, ao guarda civil Ulysses Neves de Siqueira; de um anno ao hortelão da Colonia de Psychopathas (homens), da Assistencia, Joaquim Moreira; de um anno, a João da Costa Sodré, guarda da referida Colonia; e de seis mezes, a Manuelita de Castro Bastos, enfermeira da Saude Publica.

EXCESSO DE FULIGEM, APENAS

O excesso de fuligem na chaminé do fogão da casa n. 147 da rua do Riachuelo, deu logar a alarme de incendio e panico entre os seus moradores.

Chamados os bombeiros, porém com alguns baldes d'agua foi apagado o fogo, sem que tivesse produzido prejuizos.

MINISTERIO DA MARINHA

O Sr. Ministro recebeu hontem do Capitão de Mar e Guerra Henrique A. Gilhem, Commandante da Divisão de Contra-torpedeiros que foi a Buenos Aires e a Montevidéo, um radio-telegramma participando-lhe que a mencionada Divisão chegou ante-hontem ao porto do Rio Grande, de onde virá, após a necessaria demora, para esta Capital.

De caminho, iniciarão uma série de exercicios com a outra Divisão de unidades de egual typo, que ora se encontra fundeada no porto de Paranaguá.

— O Sr. Ministro compareceu hontem, aos funeraes do Marechal Pires Ferreira, Senador Federal pelo Estado do Piauhy, em companhia do sub-chefe de seu Gabinete, Capitão de Corveta Salustiano Lessa, bem como do seu ajudante de ordens, Capitão-Tenente J. C. Cordeiro da Graça.

— O navio-tender "Belmonte", conduzindo a seu bordo o Almirante Graça Aranha, Director Geral de Navegação da Armada, fará depois de amanhã 24, experiencias finaes de machinas pelo interior da bahia, afim de poder iniciar dentro em breve tempo sua viagem aos rochedos de S. Pedro e S. Paulo.

O Sr. Presidente da Republica fez-se representar pelo Senhor General Teixeira de Freitas, chefe do seu Estado Maior, no enterramento do Sr. Senador Marechal Pires Ferreira e pelo seu ajudante de ordens, Capitão Mario Perdigão, no enterramento do Sr. Marechal José Bevilacqua, hontem realisado nesta capital.

A AUDIENCIA DO DELEGADO

Vagarosamente, sem fazer rumor, um homem humilde, de chapéo na mão, approximou-se á mesa, onde o commissario fazia a parte diaria, registrando no livro de occurrencias as queixas, aggressões, accidentes e desastres verificados no districto, durante as suas vinte e quatro horas de serviço.

Silencioso e immovel, receiando interromper o commissario, esperou...

Passaram-se cerca de quinze minutos.

Afinal a autoridade, depois de passar cuidadosamente um farrapo de mata-borrão sobre a pagina do livro, perguntou:

— O que ha?

— Desculpe incommodal-o...

— Sim! Mas o que deseja?

— Saber se o delegado já chegou.

— Ainda não...

Sem sahir do logar o homem, que, pelas apparencias parecia um modesto operario, continuou immovel.

— Mas é só com o delegado?

Perguntou o commissario.

— Sim, senhor. Eu fui intimado...

— Então espere.

— Posso assentar-me?

— Se quizer...

O homem assentou-se em um banco, encostado ao longo da parede, onde já se achavam outras pessoas.

* * *

O delegado chegou.

O commissario, apanhando o livro de occurrencias, dirigiu-se ao seu gabinete, afim de communicar-lhe tudo o que havia acontecido e as providencias que tinham sido tomadas.

A conferencia durou cerca de uma hora.

Quando terminou, as pessoas que estavam na sala tiveram ingresso no gabinete.

* * *

Uma mulher com duas crianças, atravessando a sala como uma somnambula, foi se approximando á mesa:

— *Seu* delegado...

A autoridade, vendo que ella não dizia mais nada, fallou:

— O que a senhora deseja?

— Que o senhor mande soltar o meu marido... Elle não fez nada... O visinho é que é implicante...

E começou a chorar.

O delegado, commovido, rendeu-se.

— E a senhora, minha velha?

A pessôa a quem se dirigia agora era uma senhora de cabellos brancos.

— Não posso mais, *seu* doutor... E' uma cousa impossivel... Assim não póde continuar... E' demais...

Não comprehendia nada.

As palavras da velha eram para o delegado verdadeiros enigmas.

— Mas, afinal, ainda não entendi o que a senhora pretende.

— Pretendo que o senhor tome uma providencia...

— Sobre o que?

— Sobre a minha vizinha...

— O que tem a sua vizinha?

— E' muito pirracenta... Não me deixa um momento socegada...

A seguir o delegado attendeu o caixeiro de um botequim e o homem simples e humilde, que conservava sempre o chapeu na mão.

O caixeiro do botequim era accusado, por um collega, de furtar as chicaras que deixava em casa de umas freguezas e o homem humilde de passar as noites a disparar tiros de revolver, alarmando toda a visinhança.

Cada um justificou-se como póde.

O caso do homem accusado de alarmar a visinhança durante as noites, disparando tiros de revolver, mania que lhe ficara um pouco dispendiosa, merece nesta rapida chronica uma referencia especial:

— O senhor então passa as noites dando tiros?

Perguntou o delegado.

— Sim, senhor...

Respondeu o homem, em voz baixa, um tanto tremulo.

— E por que faz isso?

— E' para espantar gatunos.

— Mas quando os gatunos assaltarem a sua casa chame o rondante.

— Na rua em que moro não tem rondante...

— Não tem rondante?..

— Não, senhor...

O homem, disparando tiros durante a noite, exercendo pessoalmente a vigilancia de sua casa, tinha resolvido o problema da deficiencia de policiamento

---

A seguir entram os presos.

Eram cerca de trinta:

Desordeiros, aggressores, larapios, vagabundos, portadores de armas prohibidas, mulheres turbulentas...

O commissario orientava o delegado sobre o delicto de cada um delles.

Uns estavam alli pela primeira vez, emquanto outros já eram bastante conhecidos...

Mas, interrogados, cada um procurava innocentar-se.

Estavam alli por perseguição do rondante, por intrigas de inimigos.

Ninguem [illegible]

Tudo isso fazia lembrar a anecdota attribuida ao Imperador D. Pedro II, que, uma vez, quando visitou a Casa de Correcção, entendeu de interrogar, um por um, todos os presos que estavam cumprindo sentença.

Assassinos perigosos, gatunos arrojados, falsarios e turbulentos habituaes...

Eram todos innocentes, victimas de perseguição, victimas de erros judiciarios, que solicitavam de S. M. o perdão do resto da pena.

Chegando ao ultimo cubiculo, o preso, que se achava sentado num estrado, mostrou-se inteiramente indifferente á presença do monarcha e de sua comitiva.

— Por que está preso?

— Por ter matado a facadas um individuo que me roubou, depois de haver seduzido a mulher que vivia commigo, ha muitos annos.

Momentos depois o criminoso, que já havia cumprido mais da metade da pena, era posto em liberdade por ordem do Imperador que, reconhecendo o espanto das pessoas que o acompanhavam, tratou de justificar o seu acto magnanimo:

— E' preciso pôr em liberdade esse homem, por ser perniciosa a sua estada entre os innocentes que enchem os cubiculos...

José Giangiarulo

O DIA DOS SENADORES

Homenagens funebres — Levantamento de sessão — Uma deliberação das commissões — O novo senador por Minas

Os "paes da Patria" prestaram ao Marechal Pires Ferreira as homenagens a que elle tinha direito.

O necrologio do velho representante piauhyense foi feito pelo Sr. Antonino Freire, seu collega de bancada.

Disse o orador que o Sr. Pires Ferreira tinha a habilidade de manter-se amigo d'aquelles de quem divergia em politica.

O proprio necrologiante, que foi algumas vezes correligionario e outras adversario do extincto, é uma prova. S. Ex., não obstante ter se separado ultimamente do Sr. Pires Ferreira, continuou amigo deste.

* * *

A sessão, hoje, deve ser suspensa em homenagem á memoria do Marechal José Bevilaqua.

De certo será feito o seu necrologio e como o velho soldado foi constituinte, de accordo com a praxe, o necrologiante requererá o levantamento dos trabalhos.

* * *

A Commissão de Constituição e Justiça, resolveu não trabalhar, em homenagem ao extincto senador.

Disse que as outras commissões permanentes e especiaes, quando a sessão em plenario fôr suspensa em signal de pezar, tambem se reunirão.

Não se comprehende, acham os representantes do povo, que, em homenagem funebre, não se trabalhe no plenario e se trabalhe nas Commissões.

Para que a manifestação que a Casa deliberou tomar em plenario seja completa, é preciso que as commissões egualmente não funccionem.

* * *

Corria que o Sr. Olegario Maciel chegará dentro de breves dias. S. Ex. vem até que emfim, tomar posse de sua cadeira de senador pelas Alterosas.

Dizia-se ainda ser provavel que o Sr. Antonio Carlos, para aproveitar os effeitos da lei de incompatibilidade, deixe o governo antes do dia 7 de setembro. Assim sendo, S. Ex. poderá ser eleito para o Senado, na vaga do Sr. Olegario Maciel.

SERVIÇO TELEGRAPHICO DO "JORNAL DO BRASIL"

O SENADO NORTE-AMERICANO RATIFICOU O TRATADO NAVAL DE LONDRES, POR CINCOENTA E OITO VOTOS CONTRA NOVE

OCCORREU UM CONFLICTO DE GRAVISSIMAS PROPORÇÕES ENTRE A POLICIA E UM NUMEROSO GRUPO DE MANIFESTANTES, NO CAIRO

UM ATTENTADO CONTRA O MINISTRO INTERINO DO INTERIOR DA RUMANIA

Foram exilados vinte e sete politicos accusados de conspirar contra a dictadura em Portugal — As ceremonias commemorativas da evacuação da Rhenania — Ficaram adiadas as negociações para o definitivo encerramento da campanha de desobediencia civil na India

O rapto do joven Schainhold

QUEM E' A VICTIMA

BERLIM, 21 (E.) — A noticia de um rapto sensacional praticado em Hamburgo por um grupo de agentes russos impressionou fortemente a opinião publica allemã. A victima, que é um joven de nome Schainhold, de dezoito annos de edade, filho de um empregado de uma casa de transportes hamburguesa, foi agarrada á força pelos agentes sovieticos e carregado para bordo de um navio ancorado no porto e que, ás ultimas informações, tinha zarpado immediatamente com destino á Russia.

Segundo a versão corrente, o pae de Schainhold está condemnado á morte pelos tribunaes sovieticos, attribuindo-se o caso do rapto do filho a um proposito de vingança.

A policia allemã abriu inquerito e já foi preso um individuo suspeito de connivencia no crime.

O CASO PRESENTE TEM CERTA SEMELHANÇA COM O DO GENERAL KOUTIEPOFF

BERLIM, 21 (E.) — Os jornaes da noite commentam largamente o caso do rapto do joven Schainhold. Ha quem lembre, a proposito do caso presente, com o qual não deixa de ter certa semelhança o do General Koutiepoff, mysteriosamente desapparecido de Paris, sem que até agora se tivesse noticia do seu paradeiro.

A' ultima hora o Bureau de Imprensa da Embaixada dos Soviets em Berlim, informa que a noticia de que o pae de Schainhold tinha sido condemnado á morte pelos tribunaes russos é falsa e declara que o joven Schainhold abandonou a casa paterna por sua livre e espontanea vontade.

O inquerito continúa, acompanhado pela opinião publica allemã com vivo interesse.

A SITUAÇÃO DO CAFE'

BOLETIM DA BOLSA OFFICIAL DE SANTOS

S. PAULO, 21 — Foram as seguintes as cotações do café na Bolsa Official de Santos:

Julho: anterior, 20$500; abertura, 20$500; fechamento, 20$500.
Cotejo, inalterado.
Agosto: anterior, 20$000; abertura, 20$000; fechamento, 20$000.
Cotejo, inalterado.
Setembro: anterior, 19$500; abertura, 19$500; fechamento 19$500.
Cotejo, inalterado.
Mercado: estavel, estavel e estavel.
Vendas, disponivel, base official, 21$000.
Mercado estavel.

QUARTO CONGRESSO MUNDIAL DE CRIAÇÃO DE AVES

ESTARÃO PRESENTES A INAUGURAÇÃO OS REPRESENTANTES DE SESSENTA PAIZES

LONDRES, 21 (U. P.) — Criadores de aves de sessenta paizes estarão presentes á inauguração do Quarto Congresso Mundial de Criação de Aves, a realizar-se amanhã, no Crystal Palace.

Comparecerão o duque de York, que presidirá a ceremonia, e altas autoridades.

O Congresso foi organizado pelo Ministro da Agricultura de combinação com o Departamento de Agricultura da Escossia e o Ministerio da Agricultura da Irlanda do Norte. Os seus trabalhos durarão até o dia 30 do corrente, sendo discutidas diversas questões de grande actualidade.

BOLIVIA

CENTENARIO DA INDEPENDENCIA FOI FESTIVAMENTE CELEBRADO EM TODO O PAIZ

BRUXELLAS, 21 (H.) — O centenario da independencia belga foi festivamente celebrado hoje em todo o paiz.

Na capital houve grande ceremonia patriotica que se realizou no Parc du Cinquentenaire. Na allocução que proferiu o rei congratulou-se pela passagem da gloriosa data que encontra a Belgica como sempre, no caminho do dever e da honra. Sua Magestade alludiu aos nobilissimos esforços que estão sendo empregados para o estabelecimento da paz duradoura entre os homens. A feliz idea estava em marcha, disse o rei, mas emquanto não se achasse o meio pratico de operar o desarmamento geral, o cuidado superior da segurança externa impunha ao governo o dever da mais rigorosa vigilancia.

A GUERRA CIVIL NA CHINA

SUBIU A CEM O NUMERO DE BANDOLEIROS MORTOS POR OCCASIÃO DO ATAQUE DAS FORÇAS NACIONALISTAS

LONDRES, 21, (H.) — Um communicado de ultima hora procedente de Hong-Kong annuncia que subiu a cem, approximadamente o numero de bandoleiros mortos por occasião do ataque das forças nacionalistas ao reducto da perigosa quadrilha que agia na região de Cantão. A acção dos contingentes nacionalistas fôra grandemente auxiliada pela viva fusillaria partida de bordo de canhoeiras fundeadas nas immediações do campo da luta.

Taes informações adeantam que as tropas regulares tiveram dezesete baixas. Era elevado, de parte a parte, o numero de feridos.

AS TROPAS NACIONALISTAS ATACARAM AO SUL DE CANTÃO, NUMEROSA QUADRILHA DE BANDOLEIROS

LONDRES, 21, (H.) — Communicam de Hong-Kong que, segundo recentes despachos alli recebidos, as tropas nacionalistas da China atacaram, por occasião de 61 kilometros ao sul de Cantão, numerosa quadrilha de bandoleiros em cujo poder se encontravam diversos prisioneiros guardados como refens. A columna nacionalista infligira pesadas baixas ao grupo e obrigara-o a dispersar, depois de entregues todos os captivos.

DINAMARCA

O GOVERNO DESMENTE A NOTICIA DE PRETENSA VENDA DA GROELANDIA A' GRÃ-BRETANHA

COPENHAGUE, 21 (H.) — O chefe do governo, Sr. Stauning, acaba de desmentir categoricamente a noticia propalada na imprensa estrangeira sobre a pretensa venda da Groelandia á Grã-Bretanha ou ao Canadá, que, a crer em taes boatos, alli estabeleceriam a base da ligação aérea directa entre a metropole e o citado Dominio.

ALLEMANHA

O GENERAL VON WORBECK SEPAROU-SE DO PARTIDO NACIONALISTA

BERLIM, 21, (U. P.) — O general Paul von Lettoworbeck, separou-se do partido nacionalista do qual era uma das figuras mais notaveis.

COLONOS GERMANO-RUSSOS PARA O BRASIL

BREMEM, 21 (H.) — Com destino ao Brasil embarcam amanhã no "Verra" duzentos colonos germano-russos que tem passagem para o Rio de Janeiro.

O PRIMEIRO CONGRESSO COLUMBIANO DE HISTORIA

A SUA SOLEMNE INAUGURAÇÃO EM BOGOTA'

BOGOTA', Colombia, 21 (U. P.) — De maneira solemne inaugurou-se hoje nesta cidade, as secções do primeiro congresso Columbiano de historia, que se prolongaram até a proxima sexta-feira, data fixada para o seu encerramento. A este congresso assistem representantes das principaes associações historicas estabelecidas em differentes cidades do paiz.

De accordo com o programma elaborado pela Academia Columbiana da Historia os trabalhos que foram apresentados serão divididos em quatro grupos chronologicos, o relativo a prehistoria e origens do Novo Mundo e de seus primitivos povoadores, o relacionado com a Conquista, e descobrimentos: fundações, costumes e religiões das raças indigenas etc; o referente a Colonia e aos acontecimentos effectuados durante o dominio da Hespanha; e por ultimo, o relativo a historia da republica desde a proclamação da Independencia.

De accordo com o programma, o congresso que inaugurou as suas acções prestará especial attenção, a tudo que se relacione com a organização e conservação do archivo, museus bibliothecas, a publicação dos livros e documentos, exame dos textos, de historia patria e das condições dos professores, e funccionamento da Academia Columbiana de Historia e demais centros analogos. O programma acrescenta de que nos trabalhos historicos que se apresentem "deve prescindir-se absolutamente de conceitos offensivos para as pessoas e de apreciações politicas que menoscabem ao respeito que deve existir para os politicos tradicionaes".

A Academia publicará mais tarde um ou varios livros, onde resumirá todos os trabalhos deste congresso, que é o primeiro desse caracter que se effectua na Colombia.

O PRIMEIRO CENTENARIO COMMERCIAL DO NITRATO CHILENO

AS CEREMONIAS COMMEMORATIVAS

SANTIAGO, 20 (U. P.) — Continuaram hoje as celebrações commemorativas do Primeiro Centenario Commercial do Nitrato Chileno, tendo o presidente Ibañez recebido no Palacio de La Moneda os delegados norte americanos, vindos especialmente para essas festas.

O dia de amanhã é o mais importante, porque foi a 21 de Julho de 1830 que partiu do Chile o primeiro carregamento de nitrato, com fins commerciaes.

Seis annos depois de haver Diego de Almagro dirigido a primeira expedição em territorio chileno, Pedro de Valdivia, que fundou Santiago que partiu de Lima em 1540 encontrou os campos de nitrato. Inicialmente o salitre era usado apenas para a fabricação da polvora, sendo desconhecida a sua qualidade de fertilizante.

Depois da guerra de Independencia, a America do Sul começou a commerciar com outras nações, além da Hespanha e a primeira exportação de nitrato foi de mil toneladas para a fabricação de acido nitrico.

O governo promoveu para a commemoração desse centenario diversas ceremonias e uma exposição retrospectiva da industria do nitrato.

INGLATERRA

FOI DESCOBERTA A PAREDE GERAL DOS FERROVIARIOS DA GREAT SOUTHERN

LONDRES, 21 (H.) — Telegramma de Dublin annuncia que, a ultima hora, foi declarada alli a parede geral dos ferroviarios da "Great Southern". O movimento revestia-se de caracter pacifico.

O PRINCIPE DE GALLES NÃO IRÁ' AOS ESTADOS UNIDOS

LONDRES 21 (H.) — Entrevistado sobre os boatos ultimamente propalados segundo os quaes o principe de Galles faria até o fim do corrente anno, uma visita aos Estados Unidos e ao Canadá, o secretario particular de Sua Altezá declarou que taes informações careciam de todo e qualquer fundamento.

O REI FEISAL DO IRAK CHEGOU A LONDRES

LONDRES 21 (H.) — Chegou a esta capital o rei Feisal do Irak, acompanhado do primeiro-ministro Naji Pacha Suwadi.

A MORTE DE UM MEMBRO DO PARLAMENTO

LONDRES 21 (U. P.) — Falleceu o tenente coronel Cuthbert James, com 58 annos, conservador, membro do parlamento. A morte desse deputado abre uma vaga pelo districto de Bromley na Camara dos Communs e torna necessaria uma eleição parcial, em que será novamente posto em jogo o problema das tarifas.

FESTA' SENDO ESPERADO EM LONDRES O REI FEISAL

LONDRES 21 (U. P.) — O rei Feisal, juntamente com a missão official de estudantes do Irak está sendo esperado nesta capital dentro em breve, afim de discutir os pontos essenciaes de novo tratado entre a Grã Bretanha e o Irak.

Acredita-se que essa visita tambem offerecerá opportunidades para a discussão em torno do desenvolvimento commercial do Irak.

PERSIA

FOI MORTO O FAMOSO GUERRILHEIRO SIMITHO

TEHERAN, 21 (H.) — Informações de ultima hora annunciam que, no decurso de recente ataque das tropas persas contra os rebeldes kurdos da fronteira, foi morto o famoso guerrilheiro Simitho, que se transformára no terror da região. Ha longos anos depredava e [illegible]

As suggestões para enviar á Russia uma missão official norte-americana

O SECRETARIO DE ESTADO, SR. STIMSON, CONTRARIO A' INICIATIVA

WASHINGTON, 21 (E.) — O Secretario de Estado, Sr. Stimson, informou ao seu collega do Thezouro, Sr. Mellon, que o Departamento de Estado não concordava com as suggestões para enviar á Russia uma missão official afim de estudar a situação daquelle paiz em todos os seus aspectos.

Nos meios autorizados diz-se que um dos principaes encargos dessa missão seria examinar detidamente a fabricação resultante do trabalho dos presos e o regimen adoptado nas cadeias pelo governo dos Soviets.

O Sr. Stimson considera inutil a ida de qualquer missão com esse fim, visto os productos russos fabricados pelos detentos não poderem entrar em territorio norte-americano, devido a uma disposição da recente lei das tarifas aduaneiras.

UM VEIO AURIFERO NA AUSTRALIA —:— CENTRAL —:—

O SEU COMPRIMENTO E' DE DEZ MILHAS

MELBOURNE, 20 (U. P.) — Annuncia-se o descobrimento, na Australia Central, de um veio aurifero de dez milhas de comprimento. Está sendo organizada uma expedição para explora-lo.

O CENTENARIO DO NASCIMENTO DE MISTRAL

PROSEGUIRAM AS FESTAS COMMEMORATIVAS EM NIMES

PARIS, 21 (H.) — Communicam de Nimes que proseguiram hontem, alli, com grande animação, as festas commemorativas do 1º Centenario do nascimento de Mistral.

Enorme multidão, grande parte da qual vinda das localidades proximas, assistiram ás principaes ceremonias do dia, a que tambem haviam comparecido as autoridades locaes e muitas figuras de destaque nos circulos intellectuaes de Languedoc e da Provença. Varios oradores relembraram as principaes passagens da vida de Mistral e exaltaram o vulto e o significado da sua obra.

As commemorações de hontem encerraram-se com uma representação de gala da opera "Mireille", tirada do famoso poema do illustre vate provençal.

A SITUAÇÃO NA BOLIVIA

PROHIBINDO AOS FUNCCIONARIOS DE FAZER MANIFESTAÇÕES A QUALQUER SUPERIOR HIERARCHICO

LA PAZ, 21 (A.) — A Junta Militar baixou um decreto prohibindo que todos os funccionarios publicos offerecam acolhida ou manifestação a qualquer superior hierarchico, sob pena de immediata demissão.

Tambem prohibiu o uso de bustos nos sellos e estampilhas a qualquer personalidade viva.

A CONFERENCIA DA UNIÃO INTER-PARLAMENTAR

O REI JORGE RECEBEU OS CHEFES DAS DIFFERENTES DELEGAÇÕES

LONDRES, 21 (H.) — O Rei Jorge V recebeu, em audiencia especial, no Palacio Real de Buckughan, os chefes das differentes delegações á Conferencia da União Inter-Parlamentar ora reunida nesta capital.

O soberano trocou com cada um dos visitantes cordeaes palavras em que accentuou e encareceu a importancia da obra a que consagram os seus esforços.

RUMANIA

BUCAREST, 20, (U. P.) — Annuncia-se que estão augmentando as manifestações anti-semiticas no nordeste da Rumania onde 3.000 camponezes, chefiados pelo vigario de Recege fizeram uma demonstração. O ministro do Interior enviou tropas para garantir a ordem.

A FESTA DO REDEMPTOR, EM VENEZA

A CELEBRAÇÃO TEVE UM BRILHO EXTRAORDINARIO

VENEZA, 20, (U. P.) — Celebrou-se hoje com toda a pompa usual a festa do Redemptor, que se realiza tradicionalmente ha varios seculos.

Milhares de pessoas vindas redondezas e de muitas outras cidades italianas reuniram-se aqui, emprestando ás celebrações um brilho extraordinario. Os canaes encheram-se de gondolas ornamentadas a capricho e de cantores maravilhosos, entre os quaes a famosa soprano Toti Dalmonte e o seu marido o tenor Lamanto Demuro, que occupavam uma gondola especial e cantaram as mais novas canções venezianas. As festas começaram ás nove horas da noite de hontem e prolongaram-se até a madrugada de hoje, quando tiveram logar as ceremonias religiosas que dão nome ás celebrações.

Uma enorme procissão de gondolas, botes e lanchas, enfeitados a capricho encheu de rumor a alegria os canaes, sobretudo o Grande Canal, onde culminaram os explendores da festa.

UM TUFÃO DEVASTADOR

ONZE MIL CASAS DESTRUIDAS, 750 BARCOS DE PESCA NAUFRAGADOS

TOKIO, 20, (U. P.) — Com o restabelecimento gradual das communicações, sabe-se que só na Ilha de Kyushu, o tufão destruiu onze mil casas, deixando milhares de pessoas sem tecto e faminta. Naufragaram 750 barcos de pesca, morrendo afogados 161 pescadores.

UM TUFÃO DEVASTOU AS VICTIMAS E DEMAIS MATERIAES

TOKIO, 20, (H.) — De accordo com as ultimas noticias conhecidas sobre o recente tufão que devastou as ilhas Kiu-Shiu o total de cadaveres encontrados ascende a setenta e o numero de desapparecidos a cerca de cem. Havia perto de setecentos feridos, 4.000 casas inteiramente destruidas e cerca de 13.000 parcialmente. Perto de 100 embarcações naufragaram. Os prejuizos eram avaliados cerca de 100.000.000 de yens.

As noticias sobre a Corêa onde o tufão devastou tres provincias são por emquanto muito deficientes devido á interrupção das communicações. O balanço official sobre as recentes inundações na Corêa annuncia que o total de mortos eleva-se a 258 e os perdidos a 155. Tinham sido destruidas pela inundação cerca de 20.000 casas.

A BOLSA DE TITULOS DE NEW YORK FUNCCIONOU EM BAIXA

OS TITULOS REDUZIDOS DE UM A DEZ PONTOS

NEW YORK, 21 (U. P.) — A Bolsa de Titulos funccionou hoje em baixa, reduzindo-se os titulos de um a dez pontos. No ultimo quarto hoje accentuou-se a onda de vendas, com a noticia de que serão embarcados para o Canadá um milhão de dollares ouro.

Para a reconstituição do cartel do zinco

AS NEGOCIAÇÕES FORAM REINICIADAS SABBADO ULTIMO

OSTENDE, 21 (E.) — As negociações para reconstituição do cartel internacional do zinco foram reiniciadas sabbado ultimo, entre os delegados da Belgica, França, Allemanha e Silesia.

O primeiro problema posto em discussão foi o accordo com os productores do Canadá e de Mexico. O projecto trata da regulamentação da exportação da Europa e daquelles paizes, cuja capacidade productiva tem augmentado consideravelmente. Os delegados do Canadá, Mexico e Australia já se acham nesta cidade mas não tomaram parte nos trabalhos, tendo, apenas, realizado uma reunião de caracter particular.

Segundo consta nos circulos interessados, os representantes da Belgica, Allemanha e Silesia vão submetter o projecto da convenção aos delegados do Canadá e do Mexico. A delegação franceza, no que se affirma, mantem-se irredactivel no seu ponto de vista.

Hoje á tarde realizou-se uma reunião a que assistiram todas as delegações.

O TRATADO DE LONDRES NO SENADO AMERICANO

FOI ACCEITA A EMENDA NORRIS

WASHINGTON, 21 (H.) — O Senado acceitou, em discussão de hoje, a emenda Norris, segundo a qual a ratificação do tratado de Londres não deverá acarretar implicitamente a approvação de qualquer accordo que possa haver sido assignado relativamente ao pacto naval.

A RATIFICAÇÃO DO TRATADO

WASHINGTON, 21 (H.) — O Senado norte-americano ratificou o accordo de Londres por 58 votos contra 5.

ENCERROU-SE A SESSÃO ESPECIAL DO SENADO

WASHINGTON, 21 (H.) — Encerrada a sessão especial do Senado, convocada extraordinariamente para votação do accordo de [illegible]

A CRISE DA FALTA DE TRABALHO NA INGLATERRA

UM DISCURSO DO EX-MINISTRO SR. J. H. THOMAS

LONDRES, 21 (H.) — Em discurso pronunciado em Chester perante dez mil ferroviarios, o Sr. J. H. Thomas, ex-ministro da desoccupação e actual secretario de Estado para os Dominios, declarou que o governo trabalhista acceitaria todas as responsabilidades que comporta a crise da falta de trabalho, conquanto, accentuou, o estado actual de cousas houvesse sido creado, sobretudo pela administração precedente: "A tragedia real da situação presente, concluiu o Sr. Thomas, reside no effeito desmoralisador do desemprego sobre a massa da população, pois que nenhum outro paiz do mundo existe onde o proletariado seja tão bem tratado e o povo goze de mais alto padrão de vida."

CIDADE DO VATICANO

SUA SANTIDADE DEU LONGO PASSEIO PELOS JARDINS DO VATICANO

CIDADE DO VATICANO, 21 (E.) — Durante a tarde de hontem Sua Santidade deu longo passeio pelos jardins do Vaticano, aproveitando para visitar os importantes trabalhos actualmente em execução e que o Summo Pontifice deseja ver terminados ainda antes do inverno.

Mereceram especial attenção do Santo Padre a usina electrica e as installações radiotelegraphicas que se acham quasi terminadas.

O futuro director do posto de emissão da Cidade do Vaticano ainda não foi indicado mas acredita-se geralmente que o cargo será confiado ao Padra João Franceschi, actual presidente da Academia Scientificado do Vaticano e reitor da Universidade Gregoriana.

DESMENTE-SE A NOTICIA DE QUE O PAPA SE TIVESSE APRESENTADO EM PUBLICO

ROMA, 21 (E.) — Circulou hontem em toda a cidade a noticia de que o Papa assistira de um dos balcões do Vaticano a passagem de uma importante procissão.

Esta manhã, entretanto, o Vaticano fez desmentir a noticia declarando ser absolutamente falso que Sua Santidade se tivesse apresentado em publico.

A instancia de taes boatos ultimamente é geralmente attribuida ao grande desejo dos romanos de verem e acclamarem o Chefe da Egreja:

O PAPA RECEBEU O BISPO TITULAR DE THERMOPOLIS

CIDADE DO VATICANO, 21 (A.) — Sua Santidade o Papa recebeu em audiencia especial Frei Eduardo Herberhold, bispo titular de Termopolis e coadjutor do prelado de Santarem, no Brasil.

O PAPA ASSISTIU DA JANELLA A' PROCISSÃO DE EXHIBIÇÃO DA CRUZ NA PRAÇA DE S. PEDRO

CIDADE DO VATICANO, 21 (U.P.) — O Papa assistiu da janella do seu apartamento á procissão de exhibição da cruz, na praça de S. Pedro, encabeçada pelo Cardeal Verde.

A procissão parou deante do Pontifice, que tres vezes a abençoou.

As bandas de musica executaram o hymno papal e a marcha real.

Os carabineiros, que deram a guarda de honra á procissão, fizeram a saudação militar ao Papa.

O Pontifice passou parte da manhã e da tarde inspeccionando varios edificios que estão sendo construidos ou modificados dentro da Cidade do Vaticano.

O MOVIMENTO NACIONALISTA NA INDIA

UM SERIO CONFLICTO NA ALDEIA NATAL DE GHANDI

BOMBAIM, 21, (U. P.) — Na aldeia natal de Ghandi, Ahmedabad, registraram-se hoje serios conflictos, entre a policia e a massa popular, devido a pretender a populaça invadir a estação policial da localidade, perseguindo um ladrão mahometano que alli procurou refugio. O povo reclamou o ladrão e ameaçou assaltar o edificio. A policia deu uma carga ficando feridas diversas pessoas.

FICARAM ADIADAS AS NEGOCIAÇÕES PARA DEFINITIVO ENCERRAMENTO DA CAMPANHA DE DESOBEDIENCIA CIVIL

BOMBAIM, 21, (H.) — As negociações para definitivo encerramento da campanha de desobediencia civil tiveram adiadas devido a luta recente na familia do leader hindu', Jayakar, incumbido pelo Vice-Rei de discutir com Gandhi as bases para o almejado accordo.

Jayakar, devia encontrar-se, hoje, nesta cidade, com Sir Bahadur Sapru, afim de, na companhia deste, visitar Gandhi, na prisão de Poona e desempenhar-se da incumbencia.

UM CONFLICTO ENTRE A POLICIA E OS VOLUNTARIOS EM JUBOLPORE

BOMBAIM, 21, (U. P.) — Em consequencia de um conflicto entre a policia e os voluntarios que davam piquete deante de um estabelecimento de bebidas, em Jubolpore, e se prostaram na estrada para impedir a passagem dos caminhões levando abastecimentos para as casas commerciaes, ficaram sessenta pessoas feridas, inclusive dose policiaes, um magistrado, um superintendente de policia e um official da alza. A policia primeiro carregou com bastões, mas finalmente fez fogo contra a multi[illegible]

O relatorio do Reichcredit

A SITUAÇÃO ECONOMICA DO REICH

BERLIM, 21 (E.) — Acaba de ser publicado o relatorio do Reichscredit, instituição bancaria de consorcio das empresas e industrias privadas do Reich, correspondente ao primeiro semestre do anno corrente. O relatorio cuja publicação coincide com o apparecimento do boletim official da balança de contas relativa ao anno de 1929, no retracez a marcha da actividade economica da Allemanha durante os seis primeiros mezes de 1930, salienta que as mesmas causas, já verificadas no anno anterior, continuavam a determinar as difficuldades economicas em que debate o paiz. Entre todas sobresahia a baixa constante do volume do consumo interior. Tomando como indice de producção o coefficiente 100 para 1928, verificava-se que descera a 93,6 no primeiro trimestre do anno corrente e a 84,6 no segundo. O relatorio do Reichscredit informa que o numero de falliencias decretadas no periodo passado em revista, ascendera ao total de 6.327. Entre as industrias particularmente affectadas estavam a metallurgica, a textil e a da alimentação. Com respeito ao problema da falta de trabalho o documento consigna que o numero de operarios desempregados no que trabalham apenas parcialmente, sobe a 2.600.000.

Na sua conclusão o relatorio pondera que a situação economica actual do Reich não deve ser considerada simplesmente como reflexo da crise mundial, mas, em parte, como resultante da propaganda voluntariamente pessimista desenvolvida pela Allemanha durante os trabalhos da conferencia de Haya, afim de obter melhores condições das potencias credoras. A manobra, porém, se, por um lado surtiu effeito, por outro, provocara o exodo e a retracção de consideraveis capitaes estrangeiros com grave prejuiso para o desenvolvimento da producção e consequente augmento do numero dos sem trabalho.

UM TREMENDO CONFLICTO NA CORE'A

FOI PROVOCADO PELA PRISÃO DE ALGUNS CAMPONEZES ACCUSADOS DE VIOLAR AS DETERMINAÇÕES DO CODIGO FLORESTAL.

TOKIO 21 (H.) — Communicam de Tansen, na Corêa, que acaba de occorrer alli tremendo conflicto provocado pela prisão de alguns camponezes accusados de violar as determinações do codigo florestal.

Indignados com o acto da policia os demais camponezes da região, em numero approximado de dous mil, haviam atacado a séde da municipalidade local, praticando as maiores depredações. Exgottados todos os recursos suasorios, a policia abriu fogo sobre a massa de amotinados, que reagiu, provocando demorada e sangrenta refrêga. Serenados os animos com a final dispersão dos atacantes, verificara-se que havia no campo da luta quatro mortos e 25 feridos, muitos dos quaes gravemente. Entre os feridos, figuravam nove policiaes japonezes.

A CONSPIRAÇÃO CONTRA O GOVERNO PORTUGUEZ

VINTE E SETE POLITICOS FORAM EXILADOS PARA AS AÇORES.

LISBOA 21 (U. P.) — Noticia-se officialmente que foram exilados para os Açores vinte e sete politicos, accusados de conspirar para derrubar a dictadura. Entre elles figuram o antigo membro do gabinete Sr. Moura Pinto, o notario Borges Castro e os jornalistas Bartholomeu Severino e Mario Salgueiro.

OS NOMES DOS DEPORTADOS

LISBOA 21 (H.) — Uma nota official annuncia que acabam de ser deportados para os Açores como implicados na conspiração contra o regimen recentemente descoberto pelas autoridades, os Srs.: Mecllo Borges, Moura Pinto, Veiga Pires, Manuel Ventura Ferro Alves, Costa Santos, Silva Beijão, Nobre Carvalho, Manuel Gaspar, Bartholomeu Severino, Eduardo Faria e Mario Salgueiro.

Os tres ultimos são jornalistas.

A POLICIA TEM COMPLETAS INFORMAÇÕES SOBRE TODAS AS RAMIFICAÇÕES DA CONSPIRAÇÃO

LISBOA 20 (U. P.) — A policia publicou um novo comunicado, declarando ter completas informações sobre todas as ramificações da conspiração contra o governo e continua a prender os principaes cabeças.

Hontem á noite foram presos os antigos officiaes Pinto Garcia, Lauriano Vieira e Severo dos Santos, alem de apprehender numerosos petardos.

PALESTINA

JERUSALEM, 20 (H.) — A commissão de inquerito sobre os massacres do muro das lamentações terminou hontem os seus trabalhos.

A BORRACHA

UM PEDIDO DA ASSOCIAÇÃO DOS PLANTADORES ASIATICOS

SINGAPURA, 20, (U.) — A associação dos plantadores asiaticos pediu ao governo que fossem regulamentadas as restricções da borracha afim de fazer coincidir a medida com a regulamentação analoga projectada nas Indias hollandezas em Ceylão. Os plantadores pedem igualmente que seja recusada a concessão de novos terrenos para a cultura da borracha durante varios annos.

INFORMAÇÕES COMMERCIAES

OS TITULOS DOS EMPRESTIMOS FRANCEZES

PARIS, 21 (H). — Os titulos dos emprestimos francezes de 1920, juros de 5 e 5 %, foram cotados, hoje, na Bolsa, a 134 francos 80 centimos e 102 francos, respectivamente.

A ENTRADA E SAHIDA DE SOBERANOS NO BANCO DA INGLATERRA

LONDRES, 21 (H). — O boletim diario sobre o movimento do ouro do Banco da Inglaterra annuncia a entrada de 50.000 soberanos, vindos do estrangeiro e a sahida, tambem para o estrangeiro, de 2.000 soberanos.

COTAÇÕES CAMBIAES NA BOLSA DE ROMA

ROMA, 21 (U. P.) — Foram affixadas as seguintes cotações na Bolsa desta capital: Londres, 92,87; Paris, 75,13; Zurich, 371; Renda Italiana, 67,60; Emprestimo Consolidado, 81,60.

AS COMPANHIAS HESPANHOLAS DE NAVEGAÇÃO

A VELOCIDADE MINIMA DOS NAVIOS DESTINADOS AO TRAFEGO DE EMIGRANTES

MADRID, 21 (A.) — Foi publicado o decreto que eleva a 12 milhas por hora a velocidade minima dos navios destinados ao trafego de emigrantes. Essa velocidade é tomada, por media, tendo-se em consideração a desenvolvida por cada navio que, na viagem transatlantica ultima, em navegação normal.

Todos os navios destinados á emigração terão camarotes de seis, quatro e dous logares, dando-se preferencia aos passageiros do sexo feminino. Terão salas de jantar com capacidade minima [illegible] para a terça parte dos passageiros.

O decreto concede ás companhias de navegação o prazo de seis mezes para adoptarem integralmente, nos seus barcos, as novas condições estabelecidas.

HESPANHA

AS DENUNCIAS DE RAMON FRANCO CONTRA O GENERAL KIDELAN

MADRID, 21 (U. P.) — Perante o Conselho Supremo de Exercito os Commandantes Ramon Franco e Luiz Romero ractificaram as denuncias contra o General Kidelan contidas no livro de Franco "Garras de Aguia".

A UNIÃO FEDERAL EUROPE'A

O "JOURNAL DES DEBATS" COMMENTA A RESPOSTA DAS POTENCIAS AO MEMORANDUM BRIAND

PARIS, 21 (Especial) — O "Journal des Debats" commenta em longo editorial a resposta das potencias ao memorandum Briand e diz que todos os governos como, aliás, era de esperar, começam por assegurar com mais ou menos calor que o governo signatario partilha inteiramente os desejos do Sr. Briand e acceita o processo idealizado pelo Ministro dos Negocios Estrangeiros da França para realizar a tão preconisada Federação dos Estados da Europa mas, em seguida, vêm os pontos de vista particulares a cada Estado. O que, porém, digno de nota, é que nenhuma resposta concorda de modo absoluto com todas as suggestões do Sr. Briand. Pelo contrario, cada uma dellas formula reservas ou oppõe objecções de propostas da creação de um comité permanentemente ou secretariado particular. Todas pretendem que a Sociedade das Nações não seja attingida em nenhuma das suas prerogativas, nem a Secretaria Geral do Instituto de Genebra privada directa ou indirectamente de nenhuma das suas attribuições actuaes.

"A idéa do Sr. Briand — terminá o jornal — de crear immediatamente um organismo novo levantou duvidas e mesmo desconfianças. E' indispensavel que se tenha na devida conta todas estas indicações e se pondere bem se convem ou não tocar no Estatuto da Sociedade das Nações para não perturbar o equilibrio. E', pois, de toda a conveniencia conservar intacto tudo o que temos e não dar um passo que, de qualquer fórma, possa comprometter o presente. Os nossos amigos já o comprehenderam e preveniram o Sr. Briand contra innovações insufficientemente preparadas".

A YUGOSLAVIA OPPOE-SE A' FILIAÇÃO A' LIGA DAS NAÇÕES

PARIS, 21, (U. P.) — A resposta do governo Yugoslavo ao memorandum Briand declara que a Yugoslavia estar prompta para acceitar os termos da federação europea constantes do memorandum e salienta a necessidade de um secretario permanente, encarregado da preparação das conferencias. A resposta da Yugoslavia oppõe-se definitivamente á filiação á Liga das Nações.

A RESPOSTA DA GRECIA

PRIS, 21, (H.) — Chegou ao Quai d'Orsay o texto da resposta da Grecia ao memorandum do Sr. Briand sobre a organização do regimen da União Federal Europea.

O governo de Athenas declara vivo interesse e a sympathia alli haver estudado, com o mais maior sincera a proposta formulada pelo ministro de Estrangeiros da França. Como resultado desse aturado exame, formara-se a opinião de que o memorandum offerecia uma base pratica de discussão de grande utilidade para a projectada Conferencia Européa a reunir-se em Genebra no decurso da proxima sessão da assembléa da Sociedade das Nações.

A nota do governo grego conclue declarando que a Grecia está firmemente decidida a fazer-se representar nessa Conferencia e veria com muito bons olhos a eventual participação da Turquia [illegible]

O caso do desfalque na succursal do National City Bank, em Paris

UMA ENTREVISTA COM A SRA. VILLANUEVA

PARIS, 21 (Especial) — Tratando do caso da succursal parisiense do Banco de New York o "Matin" diz que, embora não se conheça ainda o paradeiro do Sr. Villanueva, a policia sabe já o bastante para poder affirmar o autor da grande burla, tendo preparado com antecedencia a fuga, tanto assim que a esposa não o acompanhou.

A Sra. Villanueva encontra-se actualmente em casa de um cunhado, que exerce em Drag'ignon o cargo de Inspector de Rios e Floresta.

Entrevista alli por um redactor do "Matin", a Sra. Villanueva affirmou que ignorava por completo as operações delictuosas do marido.

"Presumo — accrescentou — que meu marido tenha perdido muito dinheiro na Bolsa. Responsavel, como era, pessoalmente pelos fundos que lhe estavam confiados e que era encarregado de fazer frutificar, perdeu a calma ante a idéa de que não podia reembolsar os prejudicados. Penso que esteja refugiado em qualquer ponto da provincia ou que tenha conseguido transpor a fronteira e esteja tratando de obter, de algum amigo, os recursos necessarios para restituir integralmente o dinheiro que perdeu.

"Presumo — accrescentou — que meu marido tenha perdido a vida porque, a um amigo com quem conversou em Paris, pouco antes de desapparecer, deu claramente a entender que se suicidaria se não conseguisse resolver certos negocios de que estava tratando".

O "Matin" sabe, tambem, que além das cartas que confiou a um amigo que a acompanhou á estação, Villanueva feziha tambem certas confidencias sobre as perdas de dinheiro que soffreu na Bolsa.

Uma dessas cartas, em que Villanueva denuncia a intenção de se suicidar, continha cem notas de mil francos cada uma.

O INDIVIDUO ENFORCADO NO BOSQUE DE CAMBRE NÃO E' O VENEZUELANO VILLANUEVA

BRUXELLAS 21 (H.) — Com a chegada dos dados anthropometricos remettidos pela policia de [illegible] a certeza de que o individuo enforcado no bosque de Cambre não é absolutamente o representante Villanueva, ex-gerente da succursal em Paris do National City Bank of New York e quer se [illegible] a [illegible] de chegar ao valor [illegible]

O attentado contra o ministro interino da Rumania

AS CONDIÇÕES EM QUE SE PERPETROU A CRIMINOSA TENTATIVA

BUCAREST, 21 (Especial) — *O attentado de que foi victima o sub-secretario do Interior, Sr. Angelesco, causou funda impressão em todos os circulos.*

Os jornaes divulgaram, á tarde, as condições em que se perpetrou a criminosa tentativa, que teria occorrido da seguinte maneira:

O Sr. Angelesco dava audiencia a pessoas previamente annunciadas, quando chegou a vez de uma delegação de estudantes naturaes da Macedonia, que vinham fazer entrega de pretenso memorandum sobre assumptos concernentes áquella região.

Recebidos pelo Sr. Angelesco, os estudantes, em numero de quatro, passaram-lhe de mãos um arrasado em folhas dactylographadas. Mal começava a leitura do documento, foi o Sr. Angelesco alvejado pelo estudante de nome Alexandre Ilcza, que lhe deferiu cinco tiros á queima-roupa.

Os estampidos attrahiram ao local os auxiliares de gabinete e as restantes pessoas presentes, que prenderam os estudantes e soccorreram o Sr. Angelesco, que cahira ao chão se esvaindo em sangue.

Ministrados ao ferido os primeiros curativos, verificou o medico que nenhum dos orgãos essenciaes fôra attingido. Os diversos ferimentos recebidos, porém, haviam accarretado consideravel perda de sangue, o que prostara o Sr. Angelesco em estado de extrema debilidade.

Aberto immediatamente inquerito, apuraram as autoridades que o movel do attentado era a vindicta pessoal contra o Sr. Angelesco, que, como presidente da organização do partido nacional camponez do departamento de Callacra, na provincia da Dobruja meridional, era considerado pelos aggressores como o inspirador de leis que, sem lesar os interesses dos colonos macedonios domiciliados na Dobruja, satisfaziam as aspirações das populações minoritarias bulgara e turca.

Lembra-se, a proposito, que os macedonios residentes na Rumania têm sido favorecidos pelo governo rumeno com innumeras medidas de amparo e protecção.

ITALIA

UMA MENSAGEM AO PRESIDENTE DO CONSELHO AO SECRETARIO GERAL DO PARTIDO FASCISTA

ROMA, 21 (U. P.) — O primeiro Ministro Mussolini enviou uma mensagem ao Secretario Geral do Partido Fascista, Sr. Turati, a proposito da celebração dos martyres fascistas redigida nos seguintes termos:

"O fascismo, desde as suas primeiras batalhas, honrou os seus mortos com um rito que nada tem de commum com os funeraes. Ao contrario, falo com um acto de vida: a inauguração de uma grande obra tendente a multiplicar a vida. Celebramos a reevocação de Michele Bianchi e dezoito camaradas, tombados pela nossa fé. Os camisas pretas sabem que os mortos do fascismo não estão ausentes, mas bem presentes; sabem que o sacrificio se torna exaltado, quando se está prompto para repetillo, se necessario em maior escala; os camisas pretas sabem que a revolução não terminou, apenas começou e deve mostrar a sua força noutras experiencias. Os factos que occorrem noutras partes confirmam o facto de que a palavra do commando do fascismo é mesmo uma palavra de commando para numerosas correntes, que olham para Roma, tirando inspiração da sua civilização moral e politica, inspirada por nós. Estou certo de que a reunião de Sarzana fará vibrar ardentemente, em memoria dos mortos, a vontade de viver do espirito revolucionario, que é o espirito dos fascios italianos. Combater! Eis a palavra dos camisas pretas, hontem, hoje e amanhã".

A ESPOSA DE GUILHERME MARCONI DEU A' LUZ UMA MENINA.

CIVITA VECCHIA, 20 (U. P.) — A Marqueza Maria Cristina Marconi, esposa do inventor Guilherme Marconi deu á luz uma menina no palacio de Odescalchi ás cinco horas da tarde. Mãe e filho passam bem. Telegrammas de congratulações estão chegando de toda a Italia, inclusive mensagens do Rei Victor Manuel, da Rainha Helena, do Papa Pio XI, do primeiro Ministro Mussolini e dos membros do gabinete.

A rainha servirá de madrinha da pequena, cujo nome será Maria Elettra Elena Anna. A ceremonia do baptismo será celebrada por um cardeal. Esse é o primeiro filho da actual Senhora Marconi.

EXPLODIU EM FORIO UMA FABRICA DE FOGOS DE ARTIFICIOS.

NAPOLES, 20 (U. P.) — Explodiu uma fabrica de fogos em Forio, na ilha de Ischia, devido á ignição espontanea de um tambor de polvora. Morreu logo a senhora Cristina D'Ambra, em adiantado estado de gravidez, ficando moribundos o seu marido Tito e o socio deste Giuseppe Castaldi.

UM DESASTRE FERROVIARIO EM LIVORNO

LIVORNO, 21 (A.) — Deu-se hontem nesta cidade serio desastre ferroviario.

Uma locomotiva investiu contra um auto-omnibus do Sanatorio Publico, espatifando-o. O chauffeur do auto, assim como sete medicos que nelle viajavam soffreram ferimentos gravissimos. O chauffeur morreu e as demais victimas permanecem em estado muito grave.

O CONGRESSO DA FEDERAÇÃO PROVINCIAL FASCISTA

TURIM, 21 (A.) — Inaugurou-se hontem o Congresso da Federação Provincial Fascista.

A solemnidade foi presidida pelo secretario geral do Fascio, Sr. Turati, que discursou fallando sobre os trabalhos sempre novos a que são chamados a dirigir os dirigentes fascistas.

Terminada a ceremonia, o Sr. Turati partiu para Sarzana, onde hoje se estão realizando imponentes ceremonias evocativas dos falcestas assassinados pelos communistas em 21 de Julho de 192.

AS DECLARAÇÕES FEITAS AO "POPOLO DI ITALIA" POR VON HUGENBERG

ROMA, 21 (H) — Os jornaes romanos reproduzem em logar de destaque os termos das declarações feitas ao representante do "Popolo di Italia" por von Hugenberg. Nessa entrevista o chefe do Partido Nacionalista Allemão manifesta-se violentamente contra a idéa do estabelecimento do regimen federal da Europa, e ajuntamou que a Allemanha suportava mal o pensamento de se ver obrigada a pagar durante 58 annos um pesado tributo, destinado a alimentar as forças militares da França. O entrevistado tracara a seguir um parallelo entre os destinos da Italia e da Allemanha, cujos interesses communs puzera em relevo, accentuando que ainda mais estreita se tornaria a sua união quando tivesse progredido a concepção da necessidade da revisão dos tratados de paz. O Sr. Hugenberg affirmava por fim que o "Duce" com a descortino e a clarividencia que demonstrara na obra de reerguimento do seu paiz, tenhuma difficuldade encontraria para aplainar os problemas pendentes entre a Italia fascista e a Allemanha nacionalista.

REUNIÃO DO CONSELHO DE PESQUIZAS

ROMA, 21 (A.) — Esteve reunido o Conselho Nacional de Pesquizas, examinando o problema dos combustiveis.

FALLECEU O GENERAL FRANDINO

FLORENÇA, 21 (A.) — Falleceu o General Frandino, Commandante da Divisão Militar de Florença.

TURQUIA

O EX-REI DO AFGHANISTÃO FOI PASSAR O VERÃO NO ALTO BOSPHORO

STAMBUL, 21 (U. P.) — O ex-rei Amanullah, do Afghanistão, chegou aqui hontem á noite, em companhia da ex-rainha Sureya e de seus filhos, proseguindo com destino á "villa" no alto Bosphoro que o governo turco lhe offereceu para passar o verão na Turquia.

O rei e sua familia regressarão a Roma no outomno.

GRECIA

O PRIMEIRO MINISTRO VENIZELOS ASSIGNOU EM ANGORA OS TRATADOS GRECO-TURCOS

ATHENAS, 21, (U. P.) — Annuncia-se que o Sr. Venizelos, primeiro ministro, acompanhado do ministro dos Estrangeiros, Sr. Michalacopulos, parte para Angora em Outubro proximo, afim de assignar os tratados greco-turcos de amisade, arbitramento e paridade nos armamentos navaes.

PORTUGAL

CASAS BANCARIAS NO PORTO QUE SUSPENDEM OS SEUS PAGAMENTOS

LISBOA, 21 (U. P.) — Suspenderam os seus pagamentos no Porto as casas bancarias Luiz Ferreira Alves e Silva Rios.

SEGUIU PARA ANGOLA O NOVO GOVERNADOR DAQUELLA COLONIA

LISBOA, 21 (U. P.) — Seguiram para Angola o novo governador Souza Faro e o sub-secretario das Finanças, Armindo Monteiro que vae realizar um inquerito sobre a situação financeira da colonia.

FUNDEOU NO TEJO O CRUZADOR "NORTHAMPTON"

LISBOA, 21 (H.) — Fundeou hoje no Tejo o cruzador norte-americano "Northampton", cuja tripulação teve calorosa acolhida por parte das autoridades navaes.

OS COMMISSARIOS AMERICANOS A' EXPOSIÇÃO DE SEVILHA CHEGARAM A LISBOA

LISBOA, 21 (U. P.) — Chegaram a esta capital, afim de visitar Portugal, os commissarios americanos á Exposição de Sevilha, tendo enthusiastica recepção official.

O CORONEL ABOTT EM LISBOA

LISBOA 21 (E.) — O coronel Abott, presidente da Federação internacional dos Antigos Combatentes esteve hontem no Cemiterio do Alto de S. João e depoz ramos de flores nos tumulos dos combatentes.

Acompannaram o Presidente da Federação nessa piedosa romagem altas patentes do Exercito e da Marinha autoridades militares e civis e grande numero de personalidades.

De volta do campo santo o coronel Abott passou revista aos combatentes pronunciando nessa occasião eloquente discurso em que exaltou os feitos gloriosos do Exercito portuguez na grande guerra.

Entre as numerosas personalidades que assistiram á ceremonia viam-se o Dr. Alberto Mac Bride e o General Roberto Baptista.

A' tarde o coronel Abott depoz uma coroa de flores naturaes no pedestal do monumento aos mortos da guerra.

O NOVO MINISTRO DAS COLONIAS

LISBOA 21 (U. P.) — Sounese que o coronel Eduardo Marques acceitou o convite para occupar a pasta das Colonias, que se achava ao encargo do ministro das Finanças.

O INICIO DO 27º CONCURSO INTERNACIONAL DE TIRO

LONDRES 21 (E.) — Ficou marcado para o dia 9 de Agosto proximo o inicio do 27º Concurso Internacional de Tiro, em disputa do campeonato mundial.

Ao vencedor do certamen, que se realizará em Antuerpia, será attribuida a Taça offerecida pelo governo da Argentina e actualmente em poder da equipe de atiradores da Suissa.

FRANÇA

FALLECIMENTO DO SHAH DA PERSIA

PARIS, 21 (E.) — No dia 24 de Fevereiro passado falleceu no hospital de Neuilly o sultão Ahmed, Shah da Persia, o ultimo soberano da dynastia dos Hadjars, destronado pelo Shah actual do Iraik, Riza Khan Pahlevi.

Agora o principe Hassan irmão do Ahmed, acaba de publicar a declaração de que, na qualidade de chefe natural da dynastia Hadjar reivindica os direitos do sultão defunto e adopta e approva a declaração feita por seu irmão em Novembro de 1923.

O principe Hassan nasceu em Tabriz em 1899 e em vida de seu irmão exerceu o cargo de governador do Hazerbaidjan, funcções estas que eram então privativas do herdeiro do throno.

Tambem varias vezes occupou a regencia do sultanato, especialmente quando dos acontecimentos que precederam a crise de 1925.

Desde essa epoca passou a residir em Paris.

O MOMENTO INTERNACIONAL DA AVIAÇÃO

O INICIO DO CIRCUITO AEREO DA EUROPA

BERLIM, 20 (U. P.) — Sessenta aeroplanos da categoria de apparelhos leves, pilotados por allemães, hespanhoes, inglezes, francezes e suissos, iniciaram esta manhã no aerodromo de Templehof, um circuito de ..... 4.725 milhas, com 29 etapas. Espera-se que o vencedor chegue a esta capital antes de uma semana.

OUTRAS NOTICIAS SOBRE O DESASTRE DE AVIAÇÃO NO CONDADO DE KENT

LONDRES, 21 (H.) — As ultimas noticias recebidas de Meopham, nas proximidades de Graves End, no condado de Kent, precisam que o avião alli cahido ao sólo pertencia á carreira regular entre o Touquet e Croydon. Tinham tido morte instantanea o piloto e os cinco passageiros entre os quaes se contavam o Marquez de Dufferin e Ava, presidente do Senado da Irlanda do Norte, duas mulheres e membros da alta sociedade britannica.

A TENTATIVA DE TRAVESSIA DO ATLANTICO NORTE — O AVIADOR HERTH LEVANTOU VÔO NAS ILHAS ORCADAS

COPENHAGUE, 21 (H.) — Telegramma de Reykjavik (Islandia) para o "Social-Democraten", annuncia que o aviador allemão Herth lecantou vôo nas Ilhas Orcadas, para tentar a travessia do Atlantico Norte rumo nos Estados Unidos. Naquella cidade, comprehendida no Itinerario da arrojada tentativa, estava sendo organizada brilhante recepção a Herth.

A ORDEM DE CHEGADA A LONDRES DOS APPARELHOS PARTIDOS DE CALAIS

LONDRES, 21 (H.) — Foi a seguinte a ordem de chegada dos apparelhos partidos de Calais, que tomam parte no "challenge" internacional para aviões de turismo:

1º Buttler, inglez, que pousou ás 13 horas e 50 minutos, depois de duas horas de vôo;

2º Thorn, inglez, que desceu ás 14 horas;

3º Carberry;

4º, Miss Spooner.

O PRIMEIRO AVIÃO QUE DESCEU EM BRISTOL

LONDRES, 21 (H.) — O primeiro avião que desceu em Bristol, segundo annuncia a "Press Association", na etapa Heston-Bristol da "challenge" internacional dos aviões de turismo foi o apparelho de Buttler que aterrissou ás 15 horas e 7 minutos. Quatorze minutos depois chegava o apparelho de Thorn, seguido pelo de Miss Spooner, e logo depois, o de Carberry.

OS VENCEDORES DA PRIMEIRA ETAPA DO CIRCUITO EUROPEU

BERLIM, 20 (H.) — Annunciam de Brunswick que o primeiro apparelho a descer no aerodromo local foi o do piloto britannico Rutlen que aterrissou ás 10 horas e vinte minutos. A's 13 horas e 30 minutos, chegava o ultimo concurrente, o piloto allemão Von Graven Reith, quando já a maioria dos concurrentes tinha levantado vôo para a segunda etapa do circuito entre Brunswick e Francfort-sobre-o Meinn.

A primeira etapa do concurso desenvolveu-se sem incidentes notaveis a não ser a descida forçada de um apparelho allemão, em consequencia de uma panne no motor.

A SEGUNDA ETAPA DO DERBY AEREO AMERICANO

BUFFALO, New York, 21 (U. P.) — Dezesete aeroplanos que tomam parte no Derby aereo americano, na distancia de 5.250 milhas, partiram para New York ás 13 horas, segunda etapa da viagem.

Esses apparelhos tinham chegado esta manhã aqui, vindos de Detroit.

FOI INAUGURADO UM NOVO AERODROMO NO CAMINHO HUELVA, NA HESPANHA

SARAGOSSA, 20, (H.) — Foi hoje inaugurado um novo aerodromo no caminho de Huelva, destinado a aterrissagem dos aviões participam da "challenge" internacional de turismo.

UM AVIAO DE PASSAGEIROS CAHIU DE GRANDE ALTURA NO AERODROMO DE DETLING, NO CONDADO DE KENT

LONDRES, 21, (H.) — Communicam de Detling, no Condado de Kent, que, por causa ainda ignorada, um avião de passageiros cahiu de grande altura no aerodromo local e foi immediatamente prezo das chamas, que o devoraram por completo. No desastre haviam perecido, horrivelmente carbonisados, o Tenente aviador Spencer e uma filha do Almirante Grace.

O "CONDE ZEPPELIN" FEZ LARGA EXCURSÃO SOBRE AS CIDADES DO PALATINADO

BERLIM, 21, (H.) — O "Conde Zeppelin" deixou, hontem, as amarras e fez larga excursão sobre as principaes cidades do Palatinado, onde se festejava com grandes demonstrações publicas a evacuação final da Rhenania.

N decurso do vôo, o possante dirigivel desceu em Neustadt, onde a sua tripulação foi calorosamente acclamada pela multidão.

A PRIMEIRA ETAPA DAS CORRIDAS AEREAS INTERNACIONAES NOS ESTADOS UNIDOS

NEW YORK, 20, (U. P.) — Cerca de cem pilotos partirão daqui amanhã nos seus apparelhos para realizar a primeira etapa das corridas aereas internacionaes de 7.500 milhas.

A corrida vae de New York a Atlania, Houston, atravez da fronteira até o Mexico e dahi, para traz, até Dallas, El Paso, Los Angeles, alt Lake City, Omaha, Chicago, Montreal e New York.

Os vencedores serão proclamados na base do minimo de tempo gasto entre os pontos de controle. O primeiro collocado receberá 15.000 dollars; o segundo sete mil e o terceiro tres mil.

A corrida de amanhã é aberta a pilotos de qual sexo e nacionalidade, sendo condição unica que possua brevet concedido por algum Governo.

Os apparelhos podem ser tambem de qualquer fabricação ou desenho, mas o motor que ser um Cirrus ou um American Hi Drive Ensigna, fabricado pela mesma companhia. Os concorrentes podem descer quantas vezes quizerem e onde quizerem, mas o tempo ser computado nos nove pontos de controle.

MORRERAM TODOS OS OCCUPANTES DO AEROPLANO DA WALCOTT AIRLINES

LONDRES, 21, (U. P.) — Noticia-se que morreram todos os occupantes do aeroplano da Walcott Airlines, que fazia a linha Croydon e Le Touquet, quando o apparelho foi de encontro a uma montanha, a oito milhas a oeste de Chatham.

O accidente occorreu no meio de pesada cerração, que impediu a visibilidade do piloto. O aeroplano conduzia dous tripulantes e quatro passageiros, tres dos quaes eram mulheres.

A lista de mortos é a seguinte:

Viscondessa Ednam, Marqueza de Dufferin and Ava, Sir Edward Ward; Sra. H. Leoffler, esposa do capitão Leoffler, tenente-coronel G. L. T. Henderson, piloto, e Sr. Shearing, piloto-ajudante.

A marqueza de Dufferin and Ava contava 55 annos de edade e fora "speaker" do Senado da Irlanda do Norte.

O piloto Henderson era um famoso az de guerra e gosava de grande reputação nos circulos da sua profissão.

Sir Edward Ward era filho do finado coronel Sir Edward Ward ex-subsecretario da guerra.

As ceremonias commemorativas da libertação da Rhenania

AS PRINCIPAES PASSAGENS DO DISCURSO DO SR. CURTIUS

BERLIM, 21 (Especial) — Todos os jornaes reproduzem, sem commentarios, as principaes passagens do discurso que o Ministro dos Negocios Estrangeiros pronunciou em Moguncia, na presença do Presidente Hindemburgo.

O Sr. Curtius disse, nessa occasião, que a Rhenania devia a sua libertação á politica de que o Sr. Stresemann tinha sido a encarnação mais perfeita.

"Todos nós, accentuou o Ministro, nos regosijamos com esta victoria da causa allemã, não só pela Allemanha e pelo futuro da paz, como pela Europa inteira. Uma Europa só só poderá existir se todos os seus membros gozarem de direitos eguaes e tiverem respeito egual aos direitos que o mundo nos deve. E esse respeito aos direitos dos outros deve ser egual ao que cada Estado tem pelos seus proprios.

A occupação é o symbolo da ausencia de liberdade e um signal visivel de oppressão. Tudo isso pertence, porém, ao passado, mas as suas consequencias podem repercutir ainda por muito tempo na Rhenania. Os territorios antigamente occupados podem estar certos de que o governo do Reich correrá sempre prestimosamente em seu auxilio".

UM PEQUENO CHOQUE ENTRE OS REPUBLICANOS DA "REICHSBANNER" E OS CAPACETES DE AÇO

WIESBADEN, 20, (U. P.) — Houve um pequeno choque entre os republicanos de "Reichsbanner" e os Capacetes de Aço em Munz, sendo essa a nota desagradavel da visita do Presidente Hindenburg a zona Rhenana ha pouco libertada. Ficou um policial ferido. A policia dispersou as ruas, mas os disturbios não tiveram maior gravidade.

O Presidente Hindenburg pela manhã assistiu a uma cerimonia religiosa na Cathedral e depois á cerimonia da Libertação, na qual uma orchestra de com musicos e um chôro masculino tomaram parte.

O Ministro do Exterior Curtius, o primeiro ministro de Hesse Adelinz, o burbomestre de Munz Kuelb pronunciaram discursos. O Presidente Hindenburg foi acclamadissimo. A' tarde o presidente dirigiu-se em carro aberto para esta cidade, onde cem actores organizaram um cortejo patriotico.

Daqui o presidente partiu para Eltville onde passará a noite.

UM EXPRESSIVO TELEGRAMMA D EHINDENBURG A' SENHORA STRESEMANN

MOGUNCIA, 20, (H.) — O Presidente Hindenburg, por occasião das festas commemorativas da libertação da Rhenania enviou expressivo telegramma a senhora Stresemann em que salientou a gratidão do povo allemão pela acção decisiva do ex-ministro. Hindenburg conclue o seu telegramma nos seguintes termos: "Por occasião das cerimonias de hoje o povo allemão presta homangem a obra fecunda do ex-ministro de estrangeiros".

UM DISCURSO DO MARECHAL HINDENBURG

BERLIM, 21, (H.) — Communicam de Moguncia que, por occasião de sua recente visita á cidade o Presidente Hindenburg assistiu ás festas commemorativas da evacuação da Rhenania e pronunciou eloquente discurso allusivo ao acontecimento. O velho Marechal terminára abordando a questão do Sarre e formulando votos pela prompta e definitiva volta deste territorio ao seio do Reich.

A oração do Presidente do Reich fôra a cada instante interrompida por calorosas ovações da enorme multidão que o ouvia.

A VIAGEM DO PRESIDENTE HINDENBURG

BERLIM, 21, (H.) — O Presidente Hindenburg que passara a noite de hontem em Eltville, de Langwerth, proseguiu esta manhã na sua viagem atravez da Rhenania. O Marechal partiu de automovel com direcção a Kreuznach, sede do grande estado-maior allemão durante a grande guerra.

A meio caminho deteve-se em Bingen onde toda a população da cidade reunida na Praça do Mercado lhe fez enthusiastica manifestação. Em Kreuznach o Marechal Hindenburg foi recebido pelas altas municipalidades que lhe offereceram um grande jantar no Kussal.

Ao terminar a ceremonia foi-lhe entregue, em nome da cidade, a historica taça em que beberam em 1870 o Imperador Guilherme I e o principe de Bismarck. O marechal visitou em seguida a casa occupada pela Sra. Hindenburg durante a guerra. De regresso a Eltville, o presidente passou por Hunsrueck onde foi vivamente acclamado pelo povo.

A VIAGEM DO DR. JULIO PRESTES A' EUROPA

O PRESIDENTE ELEITO DO BRASIL CONFERENCIOU A BORDO DO "ARLANZA", COM O REI AFFONSO SÔBRE INTERESSES HISPANO-BRASILEIROS

SANTANDER, 20 (U. P.) — O Sr. Presidente Prestes e sua familia passaram por esta cidade, a bordo do "Arlanza", mostrando-se todos encantados com a cordialidade e a simplicidade do rei Affonso XIII, durante toda a travessia.

O Sr. Presidente Prestes affirmou haver conferenciado longamente com Sua Majestade sobre os interesses hispano-brasileiros, expressando-me o desejo de que se intensifiquem o commercio entre os dous paizes e de que augmente a colonia hespanhola no Brasil. O presidente e familia percorreu a cidade num automovel posto á sua disposição por Affonso XIII.

O "Arlanza" demorou uma hora a sua sahida, afim de dar tempo a que o Sr. Presidente Prestes almoçasse com o rei no Palacio da Magdalena.

A FAMILIA REAL CONVIDOU O SR. PRESIDENTE PRESTES E SUA FAMILIA PARA UM ALMOÇO NO PALACIO REAL

SANTANDER, 20 (U. P.) — O rei Affonso XIII dirigiu-se numa lancha para o Club Maritimo, onde Sua Majestade era esperado pelas autoridades, consules e grande multidão. A familia real convidou o Sr. Presidente Prestes, do Brasil, e sua familia para um almoço no palacio real.

A PASSAGEM DO "ARLANZA" POR VIGO

VIGO, 21 (U. P.) — O "Arlanza" passou hoje por este porto. O Sr. Presidente Julio Prestes, que nelle viaja, disse estar encantado com a personalidade do rei Affonso XIII e lamentou que a viagem que ambos fizeram juntos tivesse sido tão curta. O Presidente eleito manifestou-se optimista sobre a reforma financeira do Brasil e disse que "como povos da mesma raça latina, a Hespanha e o Brasil deveriam desenvolver relações commerciaes maiores".

O REI AFFONSO COMBOIOU COM SEU HIATE O "ARLANZA" ATE' FO'RA DA BARRA

RADIO DE BORDO DO "ARLANZA, 20 (A.) — Sua Majestade o Rei Affonso XIII que fizera içar a bandeira brasileira no topo do mastro principal do Palacio Magdalena, em Santander, teve novo gesto que demonstra o prazer de entrevistar-se com o Dr. Julio Prestes, Presidente eleito do Brasil, quando no momento de partir veiu com seu hiate comboiar o "Arlanza" até fóra da barra.

Com o Soberano hespanhol estavam no hiate a Rainha Victoria Eugenia, os Infantes Dom Jayme, Dom Juan, Dom Gonçalo, a Duqueza de Santona, os Duques d'Alba e Miranda e outros camaristas de serviço.

Quando o "Arlanza" defrontou o pharol da sahida da barra, S. M. o Rei Affonso tomou o megaphone desejando boa viagem ao Presidente eleito do Brasil que correspondeu debaixo de acclamações dos passageiros e da tripulação do navio.

Sua Majestade Catholica deu tres "hurrahs" que o Sr. Presidente Julio Prestes e os passageiros do "Arlanza" corresponderam.

O DR. JULIO PRESTES DECLAROU QUE SE SENTE ENCANTADO COM A CORDEALIDADE COM QUE FÔRA TRATADO PELO REI DA HESPANHA

SANTANDER, 21 (U. P.) — O Presidente eleito do Brasil, Dr. Julio Prestes, declarou ao representante da United Press nesta cidade que se sentia encantado com a cordealidade com que fôra tratado pelo Rei Affonso XIII por occasião do jantar que lhe offerecera o soberano no palacio da Magdalena, e elogiou o interesse demonstrado por Sua Majestade a respeito das questões brasileiras e sul-americanas.

OS JORNAES DE LISBOA PUBLICAM GRANDES NOTAS SOBRE O DR. JULIO PRESTES

LISBOA, 21 (U. P.) — Os jornaes publicam grandes notas sobre o Sr. Presidente Julio Prestes annunciando a sua chegada amanhã a esta Capital.

O REI AFFONSO POZ A' DISPOSIÇÃO DO DR. PRESTES DOUS AUTOMOVEIS DE PALACIO

MADRID, 21 (A.) — O rei Affonso XIII poz á disposição do Dr. Julio Prestes, Presidente eleito do Brasil, durante a sua permanencia em Madrid, dous automoveis de Palacio.

O EMBARQUE DO PRESIDENTE ELEITO DO BRASIL, EM SANTANDER, FOI MUITO CONCORRIDO

SANTANDER, 21 (A.) — O Presidente eleito do Brasil, doutor Julio Prestes e familia, bem como sua comitiva partiram a bordo do "Arlanza".

O embarque do illustre homem publico brasileiro foi extraordinariamente concorrido, tendo o representante de S. Majestade o Rei Affonso XIII apresentado no cáes, em nome da familia real hespanhola os votos de boa viagem.

AS PESSOAS QUE TOMARAM PARTE NO ALMOÇO OFFERECIDO PELO REI DA HESPANHA AO SR. PRESIDENTE PRESTES

MADRID, 21 (A.) — Communicam de Santander:

"Suas Majestades o Rei Affonso XIII e a Rainha Victoria Eugenia offereceram hontem, no Palacio de Magdalena, um almoço intimo ao Dr. Julio Prestes, Presidente eleito do Brasil e a sua Exma esposa.

Tomaram parte no almoço S. M. o Rei, tendo á sua direita a Sra. Julio Prestes, o Infante D. Juan e a Sra. Freitas Valle, e á esquerda da Sra. Prestes centaram-se o Duque de Alba, Ministro das Relações Exteriores, e á direita da Rainha sentaram-se: o Sr. Presidente Julio Prestes, a Princeza Beatriz, e o doutor Freitas Valle, e á esquerda os Infantes D. Jayme e Beatriz e o Dr. Fernando Prestes Netto, mais 28 convidados, dignatarios do Rei.

O Presidente brasileiro conversou demoradamente com Sua Majestade sobre as relações hispano-brasileiras.

Ao se retirar, offereceu o senhor Presidente Prestes a Sua Majestade o seu retrato com expressiva dedicatoria, retribuindo o Rei a gentileza.

FINLANDIA

PARA DESCOBRIR O PARADEIRO DO DEPUTADO HAKKLA

HELSINGFORS 21 (A.) — Desconhece-se o paradeiro do deputado Hakkla sequestrado por um grupo de nacionalistas.

O governo iniciou uma serie de activas diligencias, para descobrir o logar para onde teria sido conduzido o referido parlamentar.

A AGITAÇÃO NO EGYPTO

CHEGARAM REFORÇOS DE POLICIA AO CAIRO, NA PREVISÃO DE DESORDENS

CAIRO, 20 (U. P.) — Chegaram a esta cidade reforços de policia, na previsão de desordens motivadas pela reunião illegal do Parlamento, amanhã.

O "leader" Wafd annunciou que lançará uma campanha de não-cooperação, se o Primeiro Ministro Sidky não enfrentar o Parlamento. A atmosphera é tensa. Os padeiros distribuiram pão para dous dias. As tropas occuparam os pontos estrategicos da cidade, inclusive as usinas de gaz e agua, o Parlamento, as estações ferro-viarias e as escritorios dos jornaes anti-wafdistas. As autoridades fizeram preparativos para suspender as pontes e impedir que os amotinados penetrem na cidade.

A POLICIA EFFECTUOU NOVOS ATAQUES CONTRA AS MULTIDÕES

CAIRO, 21 (U. P.) — A policia levou a effeito novo ataque, a tiros, contra as multidões, havendo varias pessoas mortas.

TODAS AS ACTIVIDADES NO CAMPO COMMERCIAL FICARM QUASI INTEIRAMENTE PARALYSADAS

CAIRO, 21 (U. P.) — A policia parlamentar está patrulhando a cidade, armada.

Todas as actividades no campo commercial ficaram quasi inteiramente paralysadas. Os habitantes temem sahir de suas casas porque os malfeitores estão agindo durante toda a noite, arrombando as janellas dos estabelecimentos, quebrando as lampadas da iluminação publica e apedrejando as janellas dos bondes. A policia urbana foi substituida á força pelos parlamentares.

OS PRINCIPAES CHEFES DO PARTIDO WAFD DECIDIRAM SUSPENDER A REUNIÃO PUBLICA

CAIRO, 21 (H). — Os principaes chefes do Partido Wafd decidiram, á ultima hora, suspender a grande reunião publica marcada para hoje, como demonstração de solidariedade para com o Parlamento. Ainda não foram divulgados os motivos da subita resolução.

AS AUTORIDADES DE PORT SAID ACHAM-SE SENHORAS DA SITUAÇÃO

CAIRO, 21 (H). — As ultimas noticias chegadas de Port Said informam que as autoridades se acham senhoras da situação. Por occasião dos motins desta manhã, accrescentam os despachos, ficaram feridos 20 civis e 13 homens das forças policiaes. A ordem fôra restabelecida, tanto no bairro indigena, como no europeu.

DECLARAÇÕES DO SR. HENDERSON NA CAMARA DOS COMMUNS

LONDRES, 21 (H). — Respondendo hoje a uma interpellação, na Camara dos Communs, o Sr. Henderson, Ministro do Foreign Office, declarou que não havia recebido nenhuma representação diplomatica official concernente aos estrangeiros residentes no Egypto. Entretanto, accrescentou o Sr. Henderson, era facto que alguns representantes de governos estrangeiros haviam procurado o Foreign Office para manifestar a apprehensão que lhes causava a situação no Egypto.

O CONFLICTO DA MANHA DE HONTEM ASSUMIU GRAVISSIMAS PROPORÇÕES

CAIRO, 21 (H). — O conflicto occorrido, esta manhã, nas ruas da cidade, entre a policia e a tropa de linha de um lado e numeroso grupo de manifestantes de outro, assumiu proporções bem raras vezes observadas em agitações dessa natureza. Os populares resistiram por largo tempo á acção conjugada da força e, nas immediações do Palacio Abdin, levantaram uma barricada, que teve de ser tomada pelos contingentes armados.

Segundo o computo policial, houve um morto e 27 feridos, no decurso da agitação. E' esse aliás o total dos contendores recolhidos aos hospitaes.

Ignora-se ainda se houve victimas do lado da força armada.

Um despacho de ultima hora annuncia que tambem em Port Said se registrou hoje sério conflicto.

A multidão tentára atravessar o cordão policial de isolamento, estabelecido entre os bairros europeu e indigena da cidade, provocando energica reacção da tropa, que fizera uso das armas. Faltam pormenores.

A SITUAÇÃO A' NOITE TORNOU-SE AMEAÇADORA

CAIRO 21 (U. P.) — Reina grande inquietação politica, em vista das desordens verificadas nesta capital, Port Said e Suez, onde as multidões furiosas levantaram-se contra o governo, tentando destruir a propriedade governamental e só não fazendo devido á acção energica da policia.

Segundo algarismos não officiaes o numero total de victimas até agore é de seis mortos e 191 feridos.

Nesta capital morreram cinco manifestantes, ficando 120 outros feridos.

Em Port Said registrou-se a morte de uma pessoa e ferimentos em 71 outras, inclusive 47 policiaes.

Faltam detalhes das desordens verificadas em Suez.

A situação nesta capital esteve calma hoje á tarde mas á noite tornou-se repentinamente ameaçadora. Muitas ruas estão ás escuras, tendo os manifestantes derrubado numerosos postes de illuminação. Alguns wafdistas extremistas percorrem as ruas desertas, atirando pedras e pedaços de ferro.

A CONSTITUIÇÃO DA FRENTE UNICA DO PARTIDO REPUBLICANO

MADRID 21 (H.) — O leader republicano Sr. Marcelino Domingo declarou aos representantes da imprensa que a constituição da frente unica do partido republicano seria coisa feita dentro de poucos dias com a adhesão do partido da direita republicana que ainda não existia ao momento em que fora redigido o manifesto do grupo. O Sr. Marcelino Domingo accrescentou que o Sr. Miguel Maura era partidario da frente unica de partido republicano socialista.

CANADA'

UM GRAVE DESASTRE FERROVIARIO

MONNETTON, New Brunswick, 21 (U. P.) — A dezoito milhas ao norte da estação de Monnetton descarrilaram nove lineiros de um trem de circo, composto de vinte e oito carros entrando uns nos outros.

Em consequencia desse desastre, morreram cinco pessoas e dezoito ficaram feridas, na maioria ligeiramente.

O MOMENTO POLITICO NA HESPANHA

DECLARAÇÕES DO DUQUE MAURA

MADRID, 21 (Especial) — O Duque Maura, chefe do partido conservador, fez aos representantes da imprensa interessantes declarações sobre a situação interna da Hespanha, no ponto de vista politico.

Disse, antigo presidente do conselho, que os acontecimentos que têm agitado o paiz nestes ultimos tempos constituem a prova mais completa e concludente de que a Hespanha não quer, de maneira nenhuma, viver no regimen extremista para que certos elementos o estão atirando.

O Governo Berenguer, accrescentou o Sr. Maura, quer fazer, e certamente fará, as eleições geraes, e, se ainda não convocou os respectivos collegios, foi porque a dictadura não procedeu ao recenseamento eleitoral que deve ser agora levantado. E' deste trabalho, concluiu, que o gabinete se occupa activamente neste momento".

O GOVERNO DESEJA SINCERAMENTE REVOGAR A LEI DA CENSURA

MADRID, 20, (H.) — O ministro do Interior em conferencia com os representantes da imprensa declarou que o governo desejava sinceramente revogar a lei da censura e contava que dentro em breve aquella medida de excepção seria supprimida definitivamente.

O REI ASSIGNARA' AMANHA O DECRETO DE CREAÇÃO DAS CARTEIRAS ELEITORAES

MADRID, 20, (H.) — Annuncia-se nos circulos officiaes que na reunião do conselho de ministros de terça-feira proxima o rei assignará o decreto de creação das carteiras eleitoraes.

O GOVERNO NEGOU A AUTORIZAÇÃO PEDIDA PARA O DESFILE DOS LEGIONARIOS DE HESPANHA

MADRID, 21, (H.) — O Ministro do Interior acaba de declarar que o governo negou a autorização pedida para o desfile dos legionarios de Hespanha que devia realizar-se a 25 do corrente.

O General Marzo desmente que na conferencia com o Dr. Albinana tivesse sido ventilada a questão do desfile.

INTERIOR

PERNAMBUCO

VARIAS NOTICIAS

RECIFE 21 (A.) — Está em andamento no Senado, o projecto autorizando o Governador a reorganizar as Repartições Publicas, podendo contratar para esse fim um technico.

O mesmo projecto ainda autoriza o chefe do Executivo a rever todos os quadros do funccionalismo publico inclusive os das Docas e das Obras do Porto.

A reorganização das repartições publicas será realizada sem augmento das despezas consignadas no orçamento.

RECIFE 21 (A.) — Foi apresentado um projecto concedendo uma pensão a viuva do Dr. Epiphanio de Figueiredo.

RECIFE 21 (A.) — Foi inaugurado o Armazem das Docas do Porto destinado a inflammaveis.

Este armazem está situado no Istmo de Olinda, numa faixa de 10 metros de profundidade e está apropriado a receber inflammaveis e corros

ROSALINA COELHO LISBOA E YOLANDA PEREIRA EM VISITA AO "JORNAL DO BRASIL"

Uma coincidencia feliz trouxe a esta folha, no mesmo momento, essas duas encantadoras patricias - a poetisa do Rito Pagão e Miss Brasil

Por uma feliz coincidencia, o "Jornal do Brasil", recebeu, hontem, na mesma occasião, duas visitas encantadoras. Na mesma hora visitavam-nos Rosalina Coelho Lisboa Miller, a grande poetisa patricia, recem-chegada da Europa, e Yolanda Pereira, *Miss Brasil*.

Foi, portanto, um momento de emoção para quantos trabalham nesta casa.

Rosalina Coelho Lisboa Miller, achava-se em companhia de seu esposo, o Sr. James I. Miller. Nossa collaboradora, ella veiu trazer-nos o seu abraço, agora que de novo se encontra entre os seus, na sua patria.

Miss Brasil veiu em companhia de seu pae, o Sr. Lydio Alves Pereira, do nosso collega de imprensa desta capital, Belfort de Oliveira, e do nosso collega da imprensa gaucha, Euclydes Gallo. E' uma fascinante creatura, na qual, a par da extraordinaria belleza, resaltam a graça, a harmonia e o espirito. Tivemos occasião de mostrar a *Miss Brasil* as varias dependencias desta folha, encantados pela curiosidade com que ella se interessa por tudo o que diz respeito á arte typographica.

Miss Brasil, em conversa comnosco, declarou que partirá para a sua terra, no dia 24, pretendendo, porém, estar de volta ao Rio lá para meiados de Agosto. Vae partir, agora, saudosa dos seus parentes e amigos, e desejando rever a sua cidade.

Gentilissima, Yolanda Pereira leoura, com enthusiasmo, o Rio, cidade que a tem deslumbrado. E tem uma expressão de carinho e sympathia para cada uma de suas concurrentes ao titulo supremo de *Miss Universo*. Na sua modestia e na sua gentileza, parece imaginar que a qualquer outra deverá caber esse titulo, e não a ella propria...

O acaso, que quiz reunir hontem em nossa sala de redacção duas das brasileiras mais encantadoras que exalçam o Brasil hoje em dia, proporcionou-nos uma hora de verdadeiro encantamento.

"Miss Brasil" em sua visita a esta folha. Yolanda Pereira tem á sua direita Rosalina Coelho Lisbôa Miller

O "DUILIO" EM TRANSITO PARA BUENOS AIRES

O novo ministro turco no Chile e o ministro italiano em La Paz — A chegada ao Rio do director geral da Companhia Italiana dos Cabos Submarinos — Parte da Companhia Lyrica contratada pelo Municipal de Santiago do Chile — Um cathedratico da Universidade de Madrid em missão de propaganda

O transatlantico "Duilio", da Navegazione Generale Italiana, transpoz a barra ás 16,30 horas, sendo logo desembaraçado pelas autoridades maritimas.

Desembarcaram nesta capital os seguintes passageiros da classe de luxo: Henry Salathé, Fernande Salathé, Alice Manescu, Evelina Sofia Ruckert, professor Amatore De Giacomo, Irma e Ina De Giacomo, Grande Uff. Gino Baudini.

GRANDE UFF. GINO BAUDINI

O Dr. Gino Baudini, Director Geral da Companhia Italiana dos Cabos Submarinos (Italcable), é já bastante conhecido no Brasil, onde esteve, em 1922, em missão de propaganda.

Quando, ao contrario do que havia sido organizado na Argentina, a collectividade italiana do Brasil oppunha, senão difficuldades, pelo menos uma certa indifferença á constituição de um Comité local, que se incumbisse de promover e dirigir a subscripção, especialmente entre os italianos, das acções da Companhia dos Cabos Submarinos, foi dado encargo ao Dr. Gino Baudini de demonstrar a utilidade e a opportunidade da iniciativa, quer sob o ponto de vista patriotico, quer sob o ponto de vista da simples collocação de dinheiro.

O illustre homem sahiu-se tão bem no desempenho da sua missão que a collectividade italiana do Brasil subscreveu uma quantia pouco inferior a obtida na Argentina, onde a propaganda era dirigida pelos proprios organizadores da empreza.

O Dr. Gino Baudini foi Director da Secretaria da Camara dos Deputados, é goza merecida fama de grande jurista. E' um dos mais illustres oradores da Italia.

Recebidos a bordo do "Duilio" affavelmente, fomos informados pelo Director da Italcable que a sua viagem ao Sul da America se prende unicamente ao fim de visitar as diversas agencias da

GRANDE UFF. GINO BANDINI

Companhia no Brasil, no Uruguay e na Argentina.

— O favor do publico americano tem sido para a "Italcable", superior a toda espectativa — disse-nos o Grande Uff. Baudini — E está demonstrado ampla e insophismavelmente que os organizadores da grandiosa empreza não se illudiam e não illudiam os subscriptores quando garantiam o seu completo exito.

A Italcable, dentro em breve, inaugurará uma outra linha importantissima, ligando Lisboa a Antuerpia, e por isso foi transferido para Bruxellas, do Rio de Janeiro, o engenheiro Tedeschi, que dirigiu proficuamente a agencia da Companhia nesta cidade.

O Dr. Gino Baudini foi comprimentado a bordo por numerosos membros de destaque da collectividade italiana aqui domiciliada.

O MINISTRO DA ITALIA NA BOLIVIA

Passageiro do "Duilio", em transito para Buenos Aires, figura S. Ex. Ugo Cofiero, ministro da Italia em La Paz.

O illustre diplomata fallou-nos com grande admiração do povo boliviano, que não é bastante conhecido na propria America do Sul, e que está demonstrando ideaes patrioticos e uma educação politica muito superior á que as informações telegraphicas laconicas, como S. Ex. tem tido opportunidade de relevar na Europa, deixam suppor.

Não tem noticias precisas sobre o recente movimento revolucionario que liquidou a dictadura do Presidente Siles, mas tem a completa certeza de que a Junta Militar dará ao povo boliviano a possibilidade de escolher livremente os seus dirigentes politicos, capazes de garantir ao paiz uma perfeita tranquillidade e a necessaria prosperidade economica.

A respeito das tentativas de agitação communista, o diplomata italiano acredita que ellas não encontrarão nunca sympathias e apoio populares na Bolivia.

S. EX. FALAT KAYOALP

E' o primeiro ministro turco junto ao governo do Chile. Viaja em companhia da sua familia.

S. Ex. Falat Kayoalp fallou-nos da intenção do actual regimen da Turquia de estabelecer relações de cordialidade com todas as Republicas sul americanas, especialmente para promover um melhor intercambio economico entre estes paizes e aquella nação.

— A Turquia — declarou S. Ex. — tem renunciado a muitas das suas tradições que a tornavam quasi impenetravel á diffusão commercial dos centros exportadores da Europa e do novo continente.

A diplomacia de Angorá encontrará na America do Sul as mesmas facilidades que encontrou no Velho Mundo para estabelecer accordos amigaveis e para tornar conhecidas as novas instituições e as novas tendencias da Turquia.

O PROFESSOR PEDRO SAINZ

Em transito para Buenos Aires viaja a bordo do "Duilio" o literato e cathedratico da Universidade de Madrid Dr. Pedro Sainz, que vae á Argentina, ao Uruguay e ao Chile afim de demonstrar a necessidade de um mais estreito intercambio cultural entre aquellas Republicas e a Hespanha.

O Dr. Pedro Sainz, que é autor de numerosas publicações, dirige tambem, com o Dr. Antonio Ballesteros Beretta, uma "Historia de America 7 de la Civilización Hispano-Americana", na qual collaboraram e collaboram eminentes especialistas hespanhoes, portuguezes e hispano-americanos.

O illustre cathedratico disse-nos que outro motivo de sua viagem é o de fazer propaganda em favor da Companhia Ibero-Americana de Publicações de Madrid, afim de que possa ser preferida pelos escriptores sul americanos como editora das suas obras.

A COMPANHIA LYRICA PARA O MUNICIPAL DE SANTIAGO

A bordo do "Duilio" viajam os maestros Antonio D'Ayala e Alfredo Padovani, que vão dirigir a temporada lyrica no Theatro Municipal de Santiago do Chile.

Com elles viajam tambem os córos e parte da orchestra da companhia.

A maior parte das figuras principaes serão as que actualmente estão em Buenos Aires, cantando no Colon, como Titto Schipa, Cholispine, Franci, etc. Outros artistas embarcarão nos proximos vapores, em Genova.

A temporada lyrica do Theatro Municipal de Santiago do Chile será por conta da municipalidade daquella capital, como a que se está realizando em Buenos Aires.

FANNY ANITUA CAPRIOTTI

Julgavamos que a conhecida artista que viaja em companhia do seu esposo, Sr. Capriotti, fosse contratada tambem pelos organizadores da temporada do Municipal de Santiago. Mas, á nossa pergunta a Sra. Fanny Anitua Capriotti respondeu gentilmente que por agora descança. Vae á Buenos Aires por negocios particulares.

Estranhou, na sua ligeira palestra, que no Rio de Janeiro e em S. Paulo, não houvesse possibilidade de organizar uma temporada lyrica official.

O "Duilio" sahiu ás 24 horas para os portos sulinos.

O Ministro turco no Chile, Kayoalp Bey — Os maestros D'Ayala e Padovani — S. Ex. Ugo Cafiero, Ministro da Italia em La Paz

A SESSÃO DA CAMARA

Necrologios dos Srs. Pinto da Rocha e Pires Ferreira-A sessão é levantada

Sob a presidencia do Sr. Domingos Barbosa e com a presença de 108 deputados, abre-se a sessão.

E' lida e posta em discussão a acta da sessão de 17.

O Sr. Lindolpho Collor, sobre a acta, procede á leitura de um telegramma recebido pelo Sr. João Neves do Sr. João Pessoa, rectificando declaração feita pelo Sr. Roberto Moreira, quanto á recusa, por parte do Sr. João Espinola, de assignar o manifesto da Commissão Executiva do Partido Republicano da Parahyba, apresentando a chapa dos candidatos á eleição de 1º de Março.

Em seguida, é approvada a acta de 17, e bem assim as de 18 e 19 e são lidos officios do Ministerio da Justiça, capeando mensagem do Executivo, sobre a conveniencia da abertura do credito de 21:000$000, para attender ao pagamento de dous assistentes contratados da Faculdade de Medicina d Bahia.

E' annunciada a discussão do requerimento n. 105, do Sr. Mauricio de Lacerda, de informações sobre a exclusão e o paradeiro de marinheiros.

O Sr. Mauricio de Lacerda pede a palavra, ficando, por isso, adiada a discussão, nos termos do Regimento.

E', egualmente, annunciada a discussão do requerimento n. 106, do Sr. Lemgruber Filho, de informações sobre a incommunicabilidade do jornalista Macedo Soares.

O Sr. Lemgruber Filho pede a palavra, ficando adiada a discussão.

O Sr. Plinio Casado, pela ordem, diz que não vem falar em obediencia a uma formalidade legal, mas cumprir um mandamento de honra. Affirma estar compenetrado de que falla em nome do Rio Grande do Sul que, sobranceiro ás divisões partidarias, numa frente unica de saudade e de luto, vem pagar uma divida de reconhecimento á memoria de Pinto da Rocha. O Rio Grande — prosegue — que glorificou o jornalista, o orador forense, o orador parlamentar, o conferente, o poeta, o litterato, o cathedratico, vem unanime, exaltar a figura de seu filho illustre.

O orador põe em relevo o valor mental do extincto, que — diz — tinha a paixão do trabalho e que, acima de tudo, foi uma creatura de excessiva bondade.

Requer a inserção de um voto de pezar na acta, dando a Mesa conhecimento dessa homenagem á familia enlutada.

E' approvado o requerimento do Sr. Plinio Casado, a que a Mesa se associa.

O Sr. Pires de Carvalho (pela ordem) diz que lhe cabe a penosa tarefa de communicar á Camara o fallecimento do Marechal Firmino Pires Ferreira, Senador pelo Estado do Piauhy. Assignala que o illustre morto teve a vida consagrada aos interesses da Patria, avendo desenvolvido a sua actuação no Exercito e na politica. O orador recapitula a carreira militar do Sr. Pires Ferreira, desde quando, em 1865, partiu para a guerra do Paraguay como voluntario, até sua reforma no posto de Marechal, em 1913.

Accentua que sua actividade politica não foi menos brilhante nem menos efficiente, tendo começado na Constituinte Republicana e se prolongado até os dias presentes, com ligeiro interregno. Trata-se — continua — de um cidadão a quem a Patria deva inolvidaveis serviços, e a quem o Piauhy tudo devia. Salienta que o extincto era possuidor de bonissimo coração, beneficiando amigos e inimigos que lhe batiam á porta. Termina requerendo um voto de profundo pezar pelo seu passamento, o levantamento da sessão, a communicação dessas homenagens á familia enlutada e a nomeação de uma commissão para representar a Camara nas ceremonias funebres.

— Approvado esse requerimento, a que a mesa associa, o Sr. presidente nomêa os Srs. Pires de Carvalho, Aarão Reis e Ayres da Silva para a referida commissão, e, em obediencia ao voto da Camara, levanta-se a sessão.

A commissão de repressão ao alcoolismo, da Camara, avisa que receberá, com prazer, quaesquer suggestões referentes ao assumpto.

PARIQUYNA
INFALLIVEL NAS MOLESTIAS DO FIGADO
(C 2209)

PREFEITURA

Por decreto de hontem, foi declarado logradouro publico da cidade, com a denominação official de "Saturnino de Brito", o logradouro que começa na rua Jardim Botanico, entre os numeros 547 e 553, e termina na Avenida Epitacio Pessoa, no districto da Gavea.

— Foi nomeado o cidadão Valeiro da Costa Leitão para servir, interinamente, como guarda sanitario, da Directoria de Assistencia, durante o impedimento do effectivo, e percebendo a gratificação de 250$000 mensaes.

— A Recebedoria Municipal arrecadou hontem a importancia de 246:050$706.

— Conforme estava annunciado, realizaram-se domingo as provas de portuguez, arithmetica e geometria, do concurso para 3º official da Directoria da Instrucção.

A' hora determinada, presentes os membros da commissão, Srs. Zopyro Goulart, presidente; Waldemar Cotta, Adelino Magalhães Filho, Mario Bulhão Ramos, examinadores e Srta. Odette Lyrio, secretaria, procedeu-se ao sorteio dos pontos, sendo apresentadas as seguintes questões:

-Portuguez: discorrer sobre "O café"; arithmetica: 1º) dar o numero decimal correspondente á seguinte expressão:

$$3\frac{4}{25} + \frac{33}{110} + 81\frac{37}{1000} + \frac{7,3/4}{3,7/8}$$

2º) qual o montante de um titulo que, descontado a 180 dias a 6 % ao anno, daria uma differença de 0,50 entre seu desconto por fóra e seu desconto por dentro ?; geometria: 1º) o apothema de um pentagono regular é dado pela expressão:

$$2 + \sqrt{20};$$

pede-se o raio e o lado do pentagono; 2º) a superficie lateral de um cylindro é de 12 m2, o raio da base é de 0m,40; qual a altura ?

Faltaram diversos candidatos.

— O Sr. Prefeito recebeu hontem as seguintes pessoas: Deputados Azevedo Lima, Viriato Corrêa; Intendentes Moura Nobre, Caldeira de Alvarenga e Elgard Rómêro; e Dr. Linneu de Paula Machado.

— Os veterinarios da Inspectoria Municipal de Veterinaria, proseguindo na inspecção dos estabulos, examinaram, nos dias 9, 12 e 17 do corrente mez, 37 vaccas alojadas nos estabulos sitos á Estrada Velha da Tijuca numeros 163, 255 e 628, e ruas São Januario n. 103 e S. Luiz Gonzaga n. 474.

Foram matriculadas, pela tatuagem, 19 vaccas e verificadas 47 transferencias, devendo ser arrecadada, desta inspecção, a quantia de 420$000.

— Pelas agencias da Prefeitura foram remettidos hontem á Secretaria do Gabinete do Prefeito, para o registro e verificação, mappas na importancia de 16:240$475, assim discriminada:

Candelaria — 1:307$200; Santa Rita — 12$000; Sacramento, 1:577$242; S. José — 1.275$200; Santo Antonio — 422$200; Gloria — 152$800; Lagôa — réis 397$300; Gavea — 247$200; Santt'Anna — 941$800; Espirito Santo — 527$600; S. Christovão — 513$600; Engenho Velho — réis 291$200; Anderahy — 786$400; Tijuca — 2:733$640; Engenho Novo — 497$280; Meyer — réis 293$600; Inhauma — 1:095$150; Irajá — 446$000; Jacarépaguá — 286$200; Campo Grande — 175$160; Copacabana — réis 1:157$700; e Madureira — réis 200$000.

Deixaram de remetter mappas as seguintes agencias: Santa Theresa, Gambôa, Guaratiba, Santa Cruz, Ilhas e Realengo.

CORDEALIDADE ARGENTINO - BRASILEIRA

Foi brilhante a festa que a escriptora Elora Possolo offereceu hontem, no seu studo, ás intellectuaes argentinas presentemente no Rio

A brilhante escriptora e jornalista Elora Possolo, que o Rio todo conhece e admira, desejando pôr em contacto as intellectuaes argentinas, que ora nos visitam, em propaganda da Primeira Exposição do Livro Latino Americano, a effectuar-se em Buenos Aires em Outubro proximo, com as figuras mais representativas do espirito feminino do paiz, realizou hontem, ás 17 horas, no seu "studio", no sexto andar do edificio de "A Noite", uma elegante recepção.

Elora Possolo, escriptora moderna, de sensibilidade artistica apurada, transformou um dos appartamentos daquelle arranha-céo, numa encantadora officina de trabalho intellectual, que é tambem um esplendido logar de palestras. Livros, ricamente encadernados, objectos de fina faiença, espalhados por sobre os moveis elegantes que guarnecem a sala, flores em profusão, emprestavam ao ambiente um ar delicioso.

A's 17 horas, as intellectuaes argentinas, pontualmente, chegavam. As escriptoras e poetisas brasileiras as esperavam. Feitas as apresentações, iniciou-se logo uma animada palestra. Dona Justa Gallardo de Salazar Pringle, que chefia a caravana argentina, e que é tambem presidente do Ateneo Argentino, a quem cabe a iniciativa da exposição de livros, é encantadora de "verve" e alegria. Ella se torna logo o centro de todas as conversações e sympathias. Instada, D. Maria Eugenia Celso, a grande poetisa brasileira, recita "A gente esquece...", versos que a selecta assistencia applaude com o mais vivo enthusiasmo.

Elora Possolo faz servir bebidas e doces finos. As "bombonières" andam de mão em mão.

Em seguida, D. Consuelo Peres recita um formoso soneto que é muito admirado. Recitam ainda as poetisas Marina Coelho Cintra, Josepha Oswalde, Henriqueta Lisboa, Candida Santa Moreyra, Margarita Canedo e Dona Acy Coelho, cuja poesia "Jesus", causou no auditorio profunda impressão de belleza.

Elora Possolo encerrou a festa, declamando "Mendigo de Amor", que quentes salvas de palmas festejaram num sincero enthusiasmo.

Durante a festa reinou sempre entre as intellectuaes das duas nações amigas, a mais viva e profunda cordialidade.

Entre as pessoas presentes á recepção da brilhante poetisa e escriptora Elora Possolo, notavam-se as seguintes: D. Berta Lutz, Carmen Velasco Portinho, Diva Dantas, Antonina Lobo, Maria Carlota Lapa, Rosa Molina Ribeiro e Rachel Prado.

Escriptoras argentinas e brasileiras na recepção da poetisa Elora Possolo

O PROBLEMA UNIVERSAL DAS COLONIAS ACADEMICAS

A nova Casa do Estudante, em Varsovia

O problema do abrigo do estudante nos grandes centros universitarios vae mais e mais preoccupando por toda a parte, não sómente as autoridades do ensino, como tambem os governos e as nacionalidades, empenhados todos em melhorar as condições da mocidade estudiosa, principalmente dos estudantes pobres, facilitando a todos a instrucção que é a força em que se baseia a grandeza e a prosperidade dos povos.

Tomada a serio pelos paizes de cultura mais adiantada, como a Allemanha, Inglaterra, França, Estados Unidos, Belgica, etc., a questão do abrigo ao estudante foi parcialmente resolvida com a construcção de grandes colonias universitarias congregando estudantes de diversas raças e nacionalidades, proporcionando-lhes alem dos recursos necessarios a continuação dos seus estudos, praticas de hygiene e cultura physica, o intercambio de idéas e sentimentos do qual ha de resultar futuramente o conhecimento reciproco e a confraternização universal.

Assim é que, depois de inauguradas numerosas casas de estudantes nos principaes centros universitarios mundiaes, como Paris, Berlim, Londres, New York, Bruxellas, Gand, Cambridge, Oxford, Tokio, etc., o problema tem interessado outros paizes, de tal modo que o enthusiasmo pelas colonias universitarias se tornou universal.

Agora mesmo a Polonia acaba de inaugurar solemnemente em sua capital o edificio principal de uma Cidade Academica, edificio que só elle cobre uma extensão de 140.000 metros quadrados, orçando o seu custo por 10.200.000 zloty.

Nesse edificio, corpo principal dos demais, acham-se installados salões para aulas, salas de gymnastica, bibliotheca, ambulatorios, installações para banhos, piscinas, solariums, escriptorios e 1.033 quartos, hospedando actualmente, menos de um mez após a sua inauguração, 1.650 estudantes.

Seguindo o exemplo da Polonia, outros paizes estão a ultimar varias construcções desse genero, proporcionando aos estudantes nacionaes e estrangeiros que os procuram, todas as facilidades exigidas pela pedagogia e pela cultura modernas.

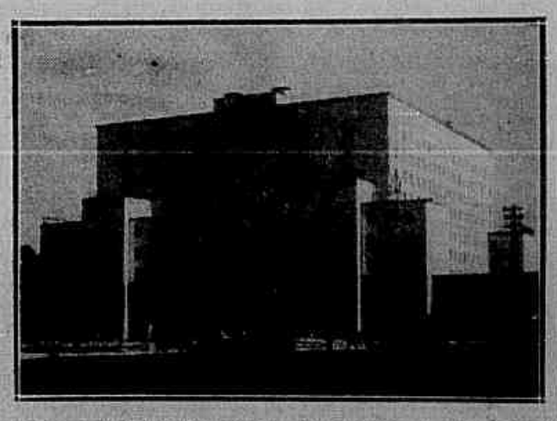

A Casa Academica inaugurada em Varsovia a 1º de Junho ult imo

SOCIEDADE RURAL BRASILEIRA

Communicam-nos da Sociedade Rural Brasileira:

"Devido a um equivoco de copia do telegramma, por esta Sociedade, enviado ao Exmo. Sr. Dr. Octavio Mangabeira, D. D. Ministro das Relações Exteriores, relativamente a tarifas alfandegarias de paizes europeus sobre o café, ficou mencionado o imposto cobrado pela Italia, em sua alfandega sobre a entrada de café, como sendo de 1.200 liras, quando é de 1.600 liras para cada cem kilos. Ao cambio de 450 réis este imposto corresponde exactamente a 720$000 conforme vem referido no telegramma alludido. Era anteriormente de 1.200 liras, mas foi ultimamente elevado, resultando deste augmento o formidavel imposto em questão ou sejam sobre cada saca de 60 kilos, cerca de 4415000, mais de 200 por cento sobre o valor médio de uma saca de café, posta em porto Italiano.

A Italia é o paiz do mundo que maior imposto alfandegario cobra sobre o café."

ESCOLA DE MEDICINA E CIRURGIA DO INSTITUTO HAHNEMANNIANO

CONCURSO PARA PROFESSOR CATHDRATICO DE PATHOLOGIA E CLINICA CIRURGICA

Realiza-se hoje, ás 20 horas, no salão da Congregação da Escola de Medicina e Cirurgia do Instituto Hahnemanniano, á rua Frei Caneca 94, a primeira prova do concurso para Professor Cathedratico de Pathologia e Clinica Cirurgica.

A commissão examinadora é composta dos seguintes membros: Drs. Augusto Paulino Soares de Souza e Antonio Benevides Barbosa Vianna, professores cathedraticos da Faculdade de Medicina da Universidade do Rio de Janeiro e Alvaro de Paula Guimarães e Rodoval de Freitas, professores cathedraticos da Escola de Medicina e Cirurgia. O examinando é o Dr. Silio Pereira Lima, cirurgião do Hospital do Corpo de Bombeiros do Districto Federal. A sessão é publica.

CONGRESSO DE LAVRADORES E CRIADORES

Mesa que presidiu os trabalhos

Foi encerrado sabbado, sob geral enthusiasmo, o Congresso de Lavradores e Criadores do Districto Federal e do Estado do Rio, que se vinha reunindo nesta capital, no salão da Banda Portugal. Ficou em organização, como sua substituta, a Confederação Rural Brasileira.

Na photographia acima, figuram os Srs. Dr. Camille de Menezes, representando o Sr. Ministro Victor Konder; Dr. Luiz de Azevedo Marques, do Ministerio da Agricultura e diversos representantes municipaes e das duas classes em congresso.

CONSELHO MUNICIPAL

A sessão de hontem foi aberta com a presença de 19 intendentes.

EXPEDIENTE

No expediente foram remettidos á Commissão de Hygiene, com parecer da de Justiça, o projecto de n. 126, de 1926, denominando "Laboratorio Pharmaceutico Municipal" a pharmacia da Inspectoria Technica de Prompto Soccorro, creada pelo dec. 2.208, de Setembro de 1926, e dando outras providencias; á de Instrucção, o de n. 39, do corrente anno, dispondo sobre a designação de directores e adjuntos das escolas primarias e dando outras providencias; á de Justiça, o de n. 41, de 1930, dando direito á promoção aos operarios, diaristas, mensalistas e demais empregados titulados, de accordo com o dec. de n. 1329, de 1º de Maio de 1919; e á de Orçamento, com parecer favoravel da de Justiça, de n. 19, de 1930, creando com o producto de 15 % da receita proveniente do imposto sobre theatros e diversões, uma "Casa de Pensões" destinada a amparar as viuvas e filhas solteiras dos jornalistas do Districto Federal.

Foram a imprimir o projecto n. 40, deste anno, regulando as condições de aforamento ás embaixadas e legações estrangeiras e á Mitra Archiepiscopal, dos terrenos da area resultante do desmonte do Morro do Castello, a que se refere o art. 3º, do decreto n. 3373, de 7 de Fevereiro de 1930 (Mensagem n. 074); e a redacção da indicação n. 9, tambem deste anno, para o fim de ser dado o nome do Dr. Clementino Fraga a um dos logradouros desta cidade.

REQUERIMENTO APPROVADO

Ainda no expediente, foi approvado um requerimento do Sr. Philadelpho Almeida, sobre o numero e data de nomeação dos serventes da Secretaria do Conselho Municipal, mencionados os que se acham em serviço, os licenciados e os dispensados das respectivas funcções e bem assim sobre quaes os fachineiros existentes na mesma secretaria e a data da respectiva nomeação.

INDICAÇÃO APPROVADA

Foi, depois, approvada com uma emenda do Sr. Jeronymo Penido, a indicação do Sr. Floriano de Góes, para que seja solicitada, por intermedio da Mesa, á Camara dos Deputados, a approvação da emenda do Sr. Deputado Mozart Lago, ao projecto n. 395-A, autorizando o governo federal a construir redes de esgoto na ilha do Governador e a melhorar a da ilha de Paquetá. Com essa indicação foi approvada tambem uma emenda do Sr. Jeronymo Penido, no sentido de ser pedida egualmente a approvação da emenda, apresentada ao orçamento da Viação, pelo Sr. Deputado Mauricio de Lacerda, destacando a verba necessaria para o abastecimento de agua á ilha do Governador.

A INDEPENDENCIA URUGUAYA

Com urgencia requerida pelo Sr. Edgard Romero, foi tambem approvada, unanimemente, a seguinte indicação:

"Considerando que o povo uruguayo solemniza o centenario da sua emancipação politica, synthetisada no juramento da sua Constituição, finalidade a que chegaram os denodados patriotas cujas glorias foram conquistadas, entre outros, pelo grande Lavaleja, symbolo do patriotismo do povo ao qual nos une fraternal e indissoluvel amizade;

Considerando que a Capital do Brasil, pelo seu orgão representativo — Conselho Municipal — é solidario com a alegria que traneborda dos corações uruguayos pelo acontecimento ora commemorado,

Indico que o Conselho Municipal, pela sua Mesa, dê ao Conselho Municipal de Montevidéo, sciencia de que comfraternizamos com o glorioso povo uruguayo no seu dia de maior julho.

Sala das Sessões, 21 de Julho de 1930 — *Edgard Romero.*

O INTENDENTE ARGENTINO G. DILLON

A requerimento do Sr. Corrêa Dutra, foi designada pelo Sr. Presidente uma commissão de intendentes para representar o Conselho no embarque do Conselheiro Municipal de Buenos Aires, Sr. Guilherme Dillon, no seu regresso á capital platina.

Essa commissão ficou composta do requerente e dos Srs. Dormund Martins, Leitão da Cunha, Philadelpho Almeida e Costa Pinto.

MANIFESTAÇÕES DE PESAR

A requerimento, respectivamente, dos Srs. Edgard Romero, Nelson Cardozo e Moura Nobre, foram consignados em acta, votos de pezar pelo fallecimento dos Srs. Marechal José Bevilacqua, que foi membro da Assembléa Constituinte Republicana e do primeiro Conselho Municipal do regimem republicano; Dr. Pinto da Rocha, ministro do Supremo Tribunal Militar; e Marechal Pires Ferreira, tambem membro da Constituinte e senador pelo Estado do Piauhy.

ORDEM DO DIA

Na ordem do dia foram approvados:

Em discussão unica, o parecer 27, de 1928, mandando archivar o requerimento em que Juvantino Costa Salles e outros, guardas jardins da Directoria Geral de Arborisação e Jardins, podem interpretação de dispositivos de leis.

Em discussão unica, o parecer 30, de 1929, indeferindo o requerimento em que o Sr. José Militão de Sant'Anna pede promoção ou equiparação de vencimentos aos dos zeladores da Inspectoria de Mattas, por caber a iniciativa de despesa ao Sr. Prefeito.

A requerimento, respectivamente, dos Srs. Dormund Martins e Carreiro de Oliveira, foram retirados da ordem do dia a discussão unica do parecer 28, de 1928, mandando archivar o requerimento em que Juventino da Costa Salles e outros, inspectores da Escola Normal fazem ponderações sobre o projecto 171, de 1926, por estar a EMENTA do avulso distribuido desse parecer em desaccordo com o objecto e a conclusão do mesmo parecer; e a 2ª discussão do projecto 41, de 1928, decretando o Codigo de Posturas Municipaes, do Districto Federal da Republica dos Estados Unidos do Brasil por estar esse projecto sujeito ao estudo de uma commissão especial de intendentes, recentemente nomeada para esse fim.

Foi regeitado, em 1ª discussão, o projecto n. 117, de 1927, dispondo sobre o serviço funerario e de enterramentos no Districto Federal e dando outras providencias.

Por não haver no recinto o numero legal de intendentes para a votação, foi adiada a dos seguintes projectos, cuja 1ª discussão ficou, porém, encerrada:

N. 101, de 1927, providenciando sobre a installação e localisação de parilhões de abrigo para passageiros, complementares do serviço de viação urbana.

N. 2, de 1928, obrigando os proprietarios de hotels, restaurantes, casa de pasto e bars a terem listas dos productos ou porções com os respectivos preços e dando outras providencias.

N. 8, de 1928, determinando que os terrenos que não contiverem edificações habitaveis de accordo com as posturas da Saude Publica, pagarão além dos impostos e emolumentos em vigor, mais por zona, as quantias que menciona e dando outras providencias.

N. 19, de 1929, regulando a publicação dos actos officiaes da municipalidade do Districto Federal e dando outras providencias.

N. 67, de 1929, prohibindo aos domingos, a venda de carvão vegetal ou lenha, no Districto Federal, por atacado ou a varejo.

N. 81, de 1928, considerando de utilidade publica municipal, a sociedade denominada Club Sportivo de Equitação.

N. 109, de 1929, regulando a nomeação effectiva, interina ou contratada de inspectores medicos-escolares e dando outras providencias.

Pelo mesmo motivo da falta de numero para a votação, foi tambem adiada a dos seguintes projectos, que tiveram, no emtanto, a 2ª discussão encerrada:

N. 75, de 1929, approvando o regulamento que altera a organização da Directoria Geral da Fazenda Municipal.

N. 1, de 1928, dispondo sobre a erecção de monumentos commemorativos de datas, factos ou personalidades, nos logradouros publicos e dando outras providencias.

N. 49, de 1928, permittindo aos funccionarios municipaes da Prefeitura gozar, englobada ou parcellatamente as ferias annuaes a que têm direito e dando outras providencias.

N. 145, de 1928, autorizando o Prefeito a fundar, no Districto Federal um Instituto de Prothese Profissional para o fim que menciona e dando outras providencias.

A este ultimo projecto o Sr. Leitão da Cunha apresentou 4 emendas, cuja discussão ficou tambem encerrada.

Foi, do mesmo modo, encerrada a 3ª discussão e adiada a votação do projecto n. 42, de 1929, concedendo um anno de licença sem vencimentos, para tratar de negocios de seu interesse, á professora adjunta do 3º classe das escolas primarias de letras, Dona Alice Evangelista de Castro.

"MISS BRASIL"

Logo no inicio da ordem do dia e após a rejeição do projecto n. 117, de 1927, que occupava o primeiro logar dessa ordem, o Sr. Moura Nobre requereu e obteve a suspensão dos trabalhos por 10 minutos para que o Conselho pudesse receber a visita que nesse momento lhe era feita por "Miss Brasil".

Approvado esse requerimento, os intendentes presentes, com o respectivo Presidente, foram ao encontro da Sta. Yolanda Pereira, que se achava na sala da Presidencia e onde recebeu as saudações dos referidos intendentes.

COM AS AUTORIDADES POLICIAES DE THEREZOPOLIS

Novas reclamações, agora revestidas da maior gravidade, chegam ao *Jornal do Brasil*, contra desatinos que um grupo de malfeitores vem praticando contra a pacata população de Therezopolis.

Ainda ante-hontem, registrou-se uma scena que, a ser verdadeira, é uma prova da negligencia das autoridades policiaes daquella cidade serrana.

Um Sr. Marcos, tendo sido ameaçado de uma affronta em publico, por parte de conhecido desordeiro, tido e havido como protegido da policia local, teria procurado o commissario Francisco Rodrigues, para pedir providencias.

Recebido mal pela autoridade em questão declarou o Sr. Marcos que levaria a sua queixa ao Juiz de Direito.

Mais tarde, o commissario Rodrigues voltou ao encontro do Sr. Marcos, desta vez então, acompanhado á distancia por um individuo de reputação pouco recommendavel, conhecido por "Chico Mineiro" ed de outros máos elementos, apontados como perturbadores da tranquillidade publica de Therezopolis; provocando-o a uma luta. Não tendo conseguido realizar o seu intento, a referida autoridade passou a dizer uma série de inconveniencias ao Sr. Marcos, ameaçando-o, por fim, de outras violencias.

Desses factos, informaram-nos tem conhecimento o Sr. Juiz de Direito, a quem tudo foi relatado, não sómente pela victima como por outras pessoas, desattendidas pelas autoridades policiaes de Therezopolis, em casos analogos.

PETROLEO ORIENTAL DESTRÓI A CARPA E DÁ VIGOR AO CABELLO
(C 3366

ROMANCE SEMANAL — Recebemos o n. 12 do "Romance Semanal", supplemento do "Numero..." o qual tanto successo vem fazendo no mundo das publicações de aventuras.

Este n. 12 contém a empolgante novella completa, intitulada "Assassino o ladrão" e muito se recomenda pelo seu enredo fóra do commum e infinitos lances imprevistos.

Secção religiosa

SANTO DO DIA

S. PLATÃO

Platão floresceu no seculo IV, em Ancira, na Galacia.

Servo devotado do Senhor, como não quisesse renunciar a fé, foi preso por ordem de Agripino, que, a seguir, mandou açoital-o e despedaçal-o com unhas de ferro.

Não contente com isso, ainda fel-o passar por muitas outras torturas e finalmente degolal-o.

As actas do segundo concilio de Nicéa mencionam milagres desse glorioso santo, no soccorro aos captivos.

IRMANDADE DE SANTO ANTONIO DE PADUA EM PAVUNA

O Apostolado do Sagrado Coração de Jesus, erecto na Capella daquella Irmandade, realizou domingo a procissão do seu Divino Orago, devendo ao recolher-se ladainha cantada pelo Revmo Vigario Pedro João Baptista Cavalcanti. No terreno em que vae ser erguida a Capella de Santo Antonio, houve kermesse em favor das obras, leilão de prendas, barraquinhas sob a direcção das zeladoras do Apostolado, auxiliando os membros da Irmandade.

Na Capella provisoria effectuou-se na terça-feira, 15 do corrente, a eleição da nova administração que vae servir durante os annos de 1930 a 1931, recahindo a eleição nos seguintes irmãos. Provedor Ernesto Leoncio dos Santos 12 votos; vice-Provedor, Joaquim Ribeiro, 12 votos; 1º Secretario, Arthur Evaristo da Souza França, 12 votos; 2º secretario, Bento Rodrigues Sandine Filho, 12 votos; Thesoureiro, Manuel Alves de Souza, 12 votos; 1º Procurador o Provedor jubilado Viriato Rodrigues, 12 votos; 2º Procurador, José Mcatrangelo, 12 votos; Vigario de Culto, Ardelino dos Santos, 12 votos; Conselho, Carlos Borromeu de Lima; Luiz José da Cunha, Silvino Rodrigues, José Antonio de Moraes, Antonio Ferreira e José Cardoso, 12 votos cada um.

Presidiu a mesa, o irmão Ernesto Leoncio dos Santos, com a assistencia do Rev. Vigario.

Antes da eleição foi lido o Relatorio apresentado pelo incansavel irmão Sr. Arthur França, Provedor, que demonstrou naquelle documento os seus effeitos na Provedoria da Irmandade.

AS SOLEMNIDADES DE HOJE

MATRIZ DO ENGENHO NOVO

AS SOLEMNIDADES DE DOMINGO

Festejando a apparição de Nossa Senhora de Lourdes, houve domingo, na Matriz do Engenho Novo, missa ás 8 horas, com sermão no Evangelho pelo Revmo. Vigario Conego Dr. Antonio Pinto, sendo benta por essa occasião a imagem de Santa Bernadette.

A's 20 horas houve *Te-Deum* e sermão pelo referido sacerdote, revestindo-se todas as solemnidades de grande brilhantismo.

SANTA ISABEL EM FESTA

Realizou-se ante-hontem em Santa Isabel, no Estado do Rio, concorridissima festa religiosa, em honra daquella santa.

Todos os actos tiveram grande imponencia, tendo a elles accorrido innumeros fieis.

Esteve presente o Dr. Ismar Tavares, prefeito do municipio de Valença a quem a população local não regateia encomios pelo muito que S. S. tem realizado em favor do progresso local.

AS OBRAS DA MATRIZ DE ENGENHO DE DENTRO

Ainda continuam com os mesmos operarios as obras da nova Matriz do Engenho de Dentro.

Balancete

Receita da semana passada: Abel M. de Pinho, Paulo Calderaro, A. S. Baptista, Alberto Lopes, menina Cecilia Borges, D. Waldemira Menezes, J. A. Duque Estrada, Miguel Sued, A. L. Soares, A. R. da Silva, Gonçalves Irmão & Comp., (5$ cada um); Casa Chiquinho, 2$, 57$000; João Gomes Sobrinho, 10$000; Rifa de um cabrito, 40$000; Rifa de um relogio, 40$000; Caixa do Anjo, 28$700; M. D. (doces), 8$200; Collectas de domingo, 62$200; Devota Josephina, Joaquim Vasques, Dona Elisa Fernandes de Miranda, Carlos Lopes, por alma de Annu Conto, Leoncio Alves Costa, alumno Oswaldo Santos, José Antonio Gonçalves (5$ cada um) 40$000; Alfredo Brum, 10$; D. Almira dos Santos (esmolando), 5$500; D. Arminda P. Magalhães (esmolando), 5$500; Arminio Peixoto de Lima, 23$; Ernesto Estevão da Silva, 10$; D. Angelina, 10$000; Manuel Monteiro, 100$000; Serviço do quiosque, 10$000; José Rodrigues Maia, 10$000; Senhorita Marietta, 10$000; José Pereira Reis Filho, 10$000; D. Almira dos Santos, 10$000. Total, 500$000.

Despesa da semana passada: Folha dos operarios (de 29 de Junho á 6 de Julho), 887$600; Fretes de 1.000 tijolos, 348$000; Consumo de luz (de 21 a 28 de Junho), 54$840; Por conta do concerto e reparação no auto da Matriz, 400$000; Miudezas, 6$. Total 1:694$440. "Deficit" na semana, 1:194$340.

Ainda não foi vendido nenhum lote dos terrenos que a Matriz offerece para o proseguimento das obras. Vende-se uma faixa de vinte metros sobre Avenida Amaro Cavalcanti e oitenta e dous para á rua Borges Monteiro. Os terrenos cem frente para esta rua são vendidos á 1:000$, por metro de frente; e a 2:500$ á 3:000$ por metro de frente sobre a Avenida Amaro Cavalcanti, e esquina da rua Borges Monteiro. Vende-se tambem um optimo terreno em Quintino Bocayuva já annunciado — Ultimo preço 2:500$ á vista ou 3:000$000 a prestação, 11 x 22 metros (rua Bittencourt, perto do bonde de Cascadura).

ASYLO DE PROTECÇÃO AOS MENORES DESAMPARADOS

(EM ORGANIZAÇÃO)

Auxiliando esta iniciativa do Padre Manuel Nascimento de Oliveira, remetteram as suas listas e mandaram esmolas as seguintes pessoas:

Sra. Vieira Souto e Companhia Hanseatica, 200$000 cada. Senhoritas: Iracema da Costa Medina, 120$000; Maria Sá, 70$; Carmen Joppert, 50$000; Aida Penna, 27$000; e o Sr. Eduardo de Oliveira, 10$000.

EGREJA DE SÃO JORGE

QUINTINO BOCAYUVA

Festa do Sagrado Coração de Jesus

Realizou-se domingo ultimo, imponente festa em louvor do Sacratissimo Coração de Jesus, na Egreja de S. Jorge, em Quintino Bocayuva.

Esta irmandade organizou o seguinte programma:

Pela manhã, alvorada, repique festivo dos sinos, annunciando as festividades.

A's 8,30 horas, missa cantada, com communhão geral, no Evangelho, sermão pelo Capellão da Irmandade.

No côro fez-se ouvir pequena orchestra, dirigida pelas zeladoras da devoção.

O mimoso templo em construcção recebeu caprichosa ornamentação de variadas flôres.

A's 18 horas, encerramento das solemnidades internas, com ladainha acompanhada de orgão e canticos sacros.

Na parte externa da Egreja, tocou a banda de musica da Escola 15 de Novembro, havendo festejos externos, que constaram de tombolas, barraquinhas de sortes, leilão e ricas prendas offertadas pelos devotos do glorioso S. Jorge, padroeiro da Egreja.

Como é sabido, esta Egreja está sendo construida nesta localidade por iniciativa dos proprios moradores, que, aliás, lutam com grandes difficuldades para terminar a construcção; por isso, por intermedio do *Jornal do Brasil*, fazem novo appello para os devotos do glorioso S. Jorge, pedindo um obulo, pequeno que seja, que poderá ser entregue na sacristia da Egreja ao presidente da corporação, Sr. Thomaz Cesario, á rua Clarimundo de Mello, 631.

CONGREGAÇÃO DOS PADRES DO DIVINO SALVADOR

O Revmo. Padre Fidelis Both, até agora superior da Communidade do Divino Salvador da estação de Piedade, nesta Capital, foi designado para exercer a mesma funcção na Congregação, estabelecida na cidade do Barro Preto, Estado de Minas Geraes.

Por este motivo o estimado Padre Fidelis embarcou na estação de Cascadura hontem, ás 18,30 horas. Attendendo á estima e grande sympathia que o illustre Padre Fidelis goza no meio da população suburbana, principalmente em toda a Parochia de Nossa Senhora da Piedade, as associações, devoções catholicas e a Liga Catholica Jesus, Maria, José da Piedade, foram levar as suas despedidas acompanhando o distincto sacerdote até á estação de Cascadura.

MONTEPIO DA VIAÇÃO

Pelo director geral de contabilidade do Ministerio da Viação foram hontem despachados os seguintes requerimentos:

Emilia Martins Ferro, pedindo os favores do montepio — Deferido; Amalia dos Santos Fortes Teixeira — Prove não ter o finado deixado filhos legitimos, legitimados ou naturaes reconhecidos; Segismunda Leão Xavier da Costa — Deferido; Guiomar Eugenia Smith de Vasconcellos — Compareça á 2ª secção desta Directoria Geral para prestar esclarecimentos; Dorcelina Marietta de Almeida Massena — Deferido; Albertina Emilia Dutra — Deferido; Maria Angelica Reverdosa — Deferido; Joanna Rosa de Almeida — Deferido; Brigida da Silva — Deferido; Bellarmina de Souza Leal — Deferido; Regina da Fonseca Medeiros — Prove a inexistencia da ultima filha do casal de nome Rosalba; Luiza Barbosa de Oliveira Amarante — Carlinda e Elisa, maiores, devem requerer por si ou representante devidamente legalisado a parte da pensão que lhes cabe; Philomena da Silva Ferreira — Satisfaça a exigencia contida no despacho publicado no "Diario Official" de 18 do mez findo; Maria do Rego Mello e Souza — Deferido; Julia Maria Carolina Sthichy — Deferido; Balbina Martins Ribas — Apresente as certidões de nascimento de todos os filhos do contribuinte; Argentina Ernestina da Fonseca Vianna — Prove ter o finado contribuido para o montepio após a sua aposentadoria; Maria Luiza Carneiro de Hollanda Chacon — Habilite-se nos justos termos do decreto n. 3.607, de 19 de Fevereiro de 1866; Maria Calixta da Luz — A pensão deve ser requerida, tambem, pelas irmãs solteiras do contribuinte; Joaquina Santos de Albuquerque — Deferido; Henriqueta Adelia de Azevedo Dezouzart — Deferido; Newton Salgado de Aquino, pedindo reversão de pensão — Apresente o titulo de pensão de Isabel Salgado de Aquino; Zoilo Remigio Moreira, pedindo augmento de sua contribuição — Deferido; José Ferreira de Castilho, pedindo continuar a contribuir para o montepio — Prove por certidão: a) desde quando é contribuinte; b) qual o ordenado simples que vencia annualmente; c) com quanto contribuia mensalmente e até quando contribuiu; d) em que data foi exonerado; e) se foi exonerado a pedido ou a arbitrio do governo; Romeu de Miranda e Silva — Indeferido, á vista da decisão do Sr. Ministro da Fazenda, que equiparou para os effeitos de montepio os funccionarios demittidos a arbitrio do governo aos que se demittem voluntariamente; José Gonçalves de Carvalho Mello — Indeferido.

— Foram mandadas averbar as declarações de familia dos seguintes funccionarios:

Da Inspectoria Federal de Portos, Rios e Canaes — Arthur Antonio Monteiro e Christiano Martins Ribeiro.

Da Repartição Geral dos Telegraphos — Boaventura Gonçalves dos Santos Silva, Edgard Teixeira, Alfredo de Carvalho Soares e Americo Brambilla.

Da Estrada de Ferro Central do Brasil — Raul de Oliveira, Ceciliano Gomes de Oliveira, Abeilard de Araujo Rangel e Gaston Dastrolphino dos Passos Pardigão.

Da Inspectoria de Obras contra as Seccas — Waldemar de Carvalho Motta.

Da Directoria Geral dos Correios — João da Cruz Vieira.

Aposentado — Leopoldo Frederigo Pereira.

Esta penetrante espuma

limpa melhor os DENTES

A carie tem por séde, diz a Sciencia dentaria moderna, nos pequenos interstícios, onde nenhuma escova alcança a limpar e onde os residuos alimenticios e mucosos se accumulam. Dentifricios ordinarios não chegam nesses interstícios tão difficeis de limpar. É por isso que se prova cabalmente que um bom dentifricio é aquelle que tem propriedades de penetrar nesses pequenos interstícios.

No acto de escovar-se os dentes Colgate se transforma logo em uma espuma branca, abundante. Esta espuma possue uma qualidade admiravel ("tensão superficial" baixa), capaz de penetrar nas fendas e interstícios por menores que sejam, desalojando todo residuo mucoso ou alimenticio e limpando-os com sua detergente espuma.

Esta espuma contem pó finissimo, um material de pulimento recommendado pelos dentistas, o qual sem damnificar pulie e dá brilho ao esmalte dentario. Pense no que isto significa... usando Colgate V. S. pode limpar os dentes completa e scientificamente, exactamente como seu dentista deseja que o faça... restaurando assim a formosura natural dos dente e do riso.

(C 2868

AS CONFERENCIAS DA SOCIEDADE BRASILEIRA DE CHIMICA

O NICKEL EM MINAS GERAES E PROCESSOS DE FABRICAÇÃO DO FERRO

A Sociedade Brasileira de Chimica, proseguindo no seu louvavel intuito de por em foco os grandes problemas scientifico-industriaes de nosso Paiz, provocando em torno delles a discussão dos technicos nacionaes, acaba de promover duas interessantes conferencias sobre assumptos da mais palpitante actualidade.

A primeira, versando sobre a metallurgia do Nickel e suas possibilidades entre nós, foi realisada pelo Dr. Arykerner Guerreiro, chimico industrial, e Director technico da Jazida de Livramento. O conferente, estudando com grande copia de dados scientificos e economicos o problema mundial do nickel entrou em maiores detalhes a respeito de nossas possibilidades do commercio mundial daquelle metal mostrando a grande riqueza que abriga o sub-solo brasileiro, e os esforços que vêm sendo dispendidos pelos seus actuaes detentores para evitar a sua passagem para mãos estrangeiras.

Estudando os diversos processos de separação industrial do nickel de sua ganga o nosso estudioso patricio chegou a idealizar e realizar um novo processo metallurgico que veiu trazer incontestaveis vantagens sobre quantos eram até agora conhecidos nos grandes centros metallurgicos mundiaes. Este processo a que deu elle a denominação de processo Guerreiro, está em uso na mineração de Livramento e apresenta, segundo affirma seu autor incontestavel superioridade economica sobre os anteriormente em uso.

Seria justo que o Governo Brasileiro, grande importador de nickel para a cunhagem de moeda divisionaria, tomasse sob suas vistas mais essa possibilidade economica que se nos depara.

A siderurgia, sendo o grande problema brasileiro, foi estudado, tambem, pelo Dr. Hernani Ebecken de Araujo, chimico industrial em sua segunda conferencia sobre o assumpto na Sociedade Brasileira de Chimica, o qual depois de sua viagem de especialisação nos grandes parques siderurgicos europeus, encarou o problema sob seus diversos aspectos. Desde os altos fornos até os modernos processos de reducção em baixa temperatura e electrolyticos foram objectos de exposição detalhada, a que se seguiu a indispensavel critica e conclusões a respeito de sua possivel applicação no Brasil.

Enfraquecimento da memoria, fraqueza geral, nervoso, cansaço, digestões difficeis, prisão de ventre,

DR. NICOLAU CIANCIO

Assembléa, 10. Tel. 3-1404
(C 3814

O FORO

SUPREMO TRIBUNAL FEDERAL

54ª SESSÃO, EM 21 DE JULHO DE 1930

Presidencia do Sr. Ministro Godofredo Cunha. Procurador Geral da Republica, o Sr. Ministro A. Pires e Albuquerque. Sub-Secretario, o Sr. Dr. Theophilo Gonçalves Pereira.

A's 12,30 horas, abriu-se a sessão, achando-se presentes os Srs. Ministros Leoni Ramos, Muniz Barreto, Pedro Mibielli, Edmundo Lins, Hermenegildo de Barros, Pedro dos Santos, Arthur Ribeiro, Bento de Faria, Soriano de Souza, Cardoso Ribeiro e Firmino Whitaker Filho.

Deixaram de comparecer por se acharem em gozo de licença, os Srs. Ministros Rodrigo Octavio e Gemiliano da Franca.

Foi lida e approvada a acta da sessão anterior e despachado todo o expediente sobre a mesa.

O Sr. Ministro Cardoso Ribeiro, pedindo a palavra pela ordem, declarou que trouxera os autos de Conflicto de Jurisdicção n. 868, do que pedira vista, achando-se prompto para dar o seu voto; em seguida o Sr. Ministro Edmundo Lins, tambem, pediu vistas dos autos; tendo o Sr. Presidente declarado ficar adiado o julgamento para a proxima sessão de 4ª feira, 23 do corrente.

O Sr. Presidente submetteu á apreciação do Tribunal o requerimento em que João Caetano Filho pedia preferencia para o julgamento da revisão criminal n. 2744, sendo deferido.

JULGAMENTOS — *Habeas-Corpus* — N. 23862 — Districto Federal — Relator, o Sr. Ministro Pedro dos Santos; paciente, Albino Paulino da Fonseca. — Negou-se a ordem impetrada, unanimemente. Ausentes, os Srs. Ministros Pedro Mibielli e Muniz Barreto.

N. 23.773 — Districto Federal — Relator, o Sr. Ministro Soriano de Souza; paciente, Manuel Roberto de Lima. — Negou-se a ordem impetrada, unanimemente.

N. 23.851 — S. Paulo — Relator, o Sr. Ministro Bento de Faria; paciente, José Medeiros Cabral; impetrante, José Ferraz da Motta. — Negou-se a ordem impetrada, unanimemente.

N. 23.234 — D. Federal — Relator, o Sr. Ministro Firmino Whitaker Filho; requerente, Joaquim Lopes; recorrida, a 1ª Camara da Côrte de Appellação. — Deu-se provimento ao recurso para reformando a decisão recorrida, conceder a ordem mediante fiança prestada pelo paciente, unanimemente.

N. 23.880 — D. Federal — Relator, o Sr. Ministro Arthur Ribeiro; paciente, Manuel Balbino de Carvalho; impetrante, Rozendo de Almeida. — Negou-se a ordem impetrada, unanimemente. Usou da palavra, o proprio impetrante.

N. 23.864 — S. Paulo — Relator, o Sr. Ministro Soriano de Souza; paciente, Antonio Ferraz; impetrante, Jonathas Mattos. — Negou-se a ordem impetrada, unanimemente.

N. 23.670 — D. Federal — Relator, o Sr. Ministro Leoni Ramos; paciente, o 1º Tenente Alfredo de Simas Enéas Junior. — Por empate, concedeu-se a ordem; sendo que os Srs. Ministros Leoni Ramos, Firmino Whitaker Filho, Soriano de Souza, Edmundo Lins e Pedro Mibielli, concederam a ordem; e os Srs. Ministros Cardoso Ribeiro, Bento de Faria, Arthur Ribeiro, Hermenegildo de Barros e Muniz Barreto, que negavam a ordem, impedido, o Sr. Ministro Pedro dos Santos.

N. 23.871 — D. Federal. — Relator, o Sr. Ministro Arthur Ribeiro; paciente, Angelo Ricciardelli; impetrante, Dr. Henrique Orcinoli. — Negou-se a ordem, contra os votos dos Srs. Ministros Pedro dos Santos, Edmundo Lins e Pedro Mibielli.

N. 23.874 — D. Federal — Relator, o Sr. Ministro Firmino Whitaker Filho; paciente, Manuel Maria Peres. — Negou-se a ordem, contra os votos dos Srs. Ministros Pedro dos Santos, Edmundo Lins e Pedro Mibielli.

N. 13.867 — D. Federal — Relator, o Sr. Ministro Leoni Ramos; paciente, Mendel Kalmonawtch; impetrante, José de Souza Moura. — Negou-se a ordem, contra os votos dos Srs. Ministros Pedro dos Santos, Edmundo Lins e Pedro Mibielli.

N. 23.875 — D. Federal — Relator, o Sr. Ministro Muniz Barreto; paciente, Manuel Francisco da Silva; recorrida, a 1ª Camara da Côrte de Appellação. — Negou-se provimento ao recurso, para confirmar a decisão recorrida, unanimemente.

N. 23.882 — D. Federal — Relator, o Sr. Ministro Soriano de Souza; paciente, Etelvino de Almeida Costa. — Conhecendo-se do pedido, contra o voto do Sr. Ministro Pedro dos Santos. — Negou-se a ordem impetrada, contra os votos dos Srs. Ministros Firmino Whitaker Filho, Pedro dos Santos e Muniz Barreto.

N. 23.885 — Matto Grosso — Relator, o Sr. Ministro Edmundo Lins; paciente, Theodoro de Souza e Oliveira; recorrente, João Damasceno de Arruda Lobo; recorrido, o Superior Tribunal de Justiça. — Negou-se provimento ao recurso para confirmar a decisão recorrida, unanimemente.

N. 23.886 — D. Federal — Relator, o Sr. Ministro Muniz Barreto; paciente, Francisco d'El Real. — Preliminarmente não se conheceu do pedido, por ser originario, unanimemente.

Revisão Criminal — N. 3.050 — Districto Federal (Aggravo do art. 44 do Regimento Interno) — Relator, o Sr. Ministro Leoni Ramos; aggravante, Dr. Abilio Carlos de Carvalho. — Negou-se provimento ao aggravo, para confirmar o despacho aggravado, unanimemente.

Conflicto de Jurisdicção — N. 868 — Minas Geraes — Relator, o Sr. Ministro Pedro Mibielli; suscitantes, João de Oliveira, Manuel Antonio Fernandes e outros; suscitados, o Juiz Municipal de Montes Claros e o Juiz Federal, substituto, na Secção de Minas Geraes. — Foi adiado o julgamento por ter o Sr. Ministro Edmundo Lins, pedido vistas dos autos.

Encerrou-se a sessão, ás 16 horas e 30 minutos.

FALLENCIAS E CONCORDATAS

Fallencia de Almeida Lisbôa & Cia. — Pelo juiz da 3ª Vara foi arbitrado em 1:200$000 a quantia do salario do gerente da filial de S. Paulo, referente aos mezes de Setembro e Outubro. Na mesma fallencia, o juiz mandou ao Dr. Curador a habilitação de credito de Jesuina F. Bernardes.

— Hoskem Ferreira & Cia. — Foi collocada em prova a reivindicação de Carlo Erba.

— Fallencia de Jonas de Souza e Silva — Foi nomeado syndico — o credor Adolpho Inglez.

— A. A. Romario — Pelo mesmo juiz foi autorisada a venda dos bens da massa fallida em leilão.

— Fallencia de Garcia Lima & Cia. — Pelo Juiz da 5ª Vara Civel por despacho de hontem promologou a concordata extinctiva da firma supra.

— Fallencia de Luciano L. Santos — Pelo mesmo foi hontem nomeado syndico Abel Franca Gomes & Cia.

— Fallencia de Manuel Azemberga — Pelo juiz da 6ª Vara foi mandado ouvir o Dr. Curador sobre o pedido de prestação de contas.

— Concordata preventiva de F. Bastos & Cia. — O mesmo juiz mandou que se observasse a promoção do Dr. Curador, fazendo uma serie de exigencias.

— Fallencia de João Gonzalez — Julgados na 6ª Vara habilitados os credores não impugnados e designado o dia 1º de Agosto proximo para realização da assembléa de credores.

— Fallencia de Mussafir Irmãos — Julgados na mesma 6ª Vara habilitados os credores não impugnados, tendo sido designado o dia 30 do corrente, para reunir-se a assembléa de credores.

J. F. Magalhães — Perante o juizo da 4ª Vara, Santos Seabra & Cia., credores de Réis 3:000$000 requereram a fallencia da firma supra, estabelecida á rua Marechal Floriano 10.

— Fallencia de Abrahão & Audi — Pelo Juiz da 2ª Vara foi nomeado syndico Zacharias & Miguel.

José Horlil — Perante o juiz da 2ª Vara Civel, Jorge Luperman, credor por 1:165$000 requereu a fallencia da firma supra, estabelecida á rua da Constituição n. 82.

ASSEMBLE'A DE CREDORES

Serão realisadas hoje, ás seguintes assembléas de credores:

3ª Vara — Jacob Gelender e Nelasco & Cia.

4ª Vara — Sociedade Anonyma Industria Fluminense.

CONFLICTO DE MONTES-CLAROS

Na sessão de hontem, tendo o Sr. Ministro Cardozo Ribeiro devolvido os autos do conflicto á mesma para se proseguir no julgamento do recurso, iniciado na sessão anterior, o presidente annunciou os debates, que foram mais uma vez interrompidos por ter o Sr. Ministro Edmundo Lins pedido tambem vista do processo para exame.

Assim, só na sessão de quarta-feira poderá ser ultimado o julgamento deste ruidoso acontecimento judicial.

SUMMARIOS

Serão summariados hoje nas diversas varas criminaes os seguintes réos:

Primeira: Salvador Canetti, João Pinto Fonseca.

Segunda: José de Assis.

Terceira: Fernando Almeida Rodrigues, Augusto Athayde Rangel, José Rodrigues Fortes, Aurino A. Gesteira, Oswaldo Pavão Espinola, Eduardo Pereira de Mello e Alvaro Martins Souza.

Quarta: Octavio Francisco dos Santos, Claudionor Torquato Passos, Sylvestre Alves, Germano de Almeida, Waldemar Sampaio Alves, José August Oliveira, José Maria Costa, Emma Fernandes e Bajardo Bispo de Oliveira.

Quinta: Carlos Bastos, Waldemar Neptuno Bolivar, Virgolino Santos, Alexandre e Antonio Pereira Peçanha.

Setima: José Francisco Paula Filho, José Francisco Santos, Paulo Gonçalves, Bernardino Appollinario Cardoso, Antonio Maria e Manuel Baptista.

Oitava: Guiomar Muniz, Maria Fortuna, Leão Teixeira Alves.

Julgamentos: Otton Silva, José Alves Figueira, Jorge Mattos, José Rodrigues, Paulo Antonio Nunes e Antonio Fiad.

PRISÃO DO JORNALISTA MACEDO SOARES

O Dr. Justo Mendes de Moraes, advogado do jornalista Macedo Soares, preso em virtude de sentença passada em julgado, apresentou hontem uma reclamação ao juiz Dr. Octavio Kelly, allegando estar aquelle jornalista incommunicavel na prisão.

TRIBUNAL DO JURY

OS DEBATES DE HONTEM

Sob a presidencia do juiz Dr. Magarinos Torres, funccionando como promotor publico o Dr. Max Gomes de Palva, reuniu-se hontem o Tribunal do Jury. A sessão foi iniciada ás 12 horas em ponto, comparecendo numero legal de jurados. Apregoado o réo

NA POLICIA E NAS RUAS

ESTAVAM JOGANDO O "MONTE"

Quando jogavam o "monte", hontem á tarde na rua Francisco Eugenio, foram presos pelo delegado Calazans Filho, que por alli passava inesperadamente, acompanhado de auxiliares, quatro viciados.

São elles: Dermeval Martins, residente á rua Gottemburgo n. 128; Antonio Bento, Renato Santos e Alvaro Pinto, domiciliados respectivamente nos ns. 7, 176 e 155 da rua onde praticavam a contravenção.

OUTRA VICTIMA DE TREM

Em Campo Grande

O operario João Baptista de Oliveira, de 25 annos, solteiro, morador á Avenida Bangu 33,

João Baptista de Oliveira

hontem, na estação de Campo Grande, quando procurava tomar um trem em movimento, cahiu á linha, por lhe ter falseado o pé, resultando ser colhido pelas rodas dos vagões.

Tendo soffrido fractura exposta do braço direito e esmagamento de tres dedos da mão do mesmo lado, o imprudente trabalhador foi soccorrido pela Assistencia do Meyer e depois internado, em estado grave, no Hospital de Prompto Soccorro.

COBRANDO A DESPEZA

Deu com uma garrafa na cabeça do freguez

De sua residencia á rua Irineu Machado 39, em Anchieta, sahiu domingo á tarde, afim de dar um passeio pela cidade, o operario Emilio Ignacio do Nascimento.

Depois de algumas voltas pela zona do Mangue, entrou elle no botequim da rua Senador Euzebio n. 234, sentou-se á uma mesa e poz-se a beber cerveja.

Bebeu varias garrafas e já para as tantas quando o caixeiro veiu cobrar-lhe a despeza Emilio achou caro e negou-se a pagar.

O rapaz vendo as coussas mal paradas, chamou o gerente Manuel Pinto Ferro para se entender com o freguez.

Manuel dirigiu-se á mesa e foi mal recebido por Emilio, que irrompeu em uma serie de desaforos, travando-se entre os dous uma violenta discussão.

Em dado momento, a um pesado insulto do freguez, Manuel passou mão em uma das garrafas que estavam sobre a mesa e vibrou-lhe uma pancada na cabeça, abrindo-lhe uma brecha.

O ferido foi medicado no posto central da Assistencia e recolheu-se á sua residencia e o aggressor foi preso e conduzido para a delegacia do 14º districto, em cujo xadrez foi recolhido.

A BORDO DO "ORANIA"

Quando o transatlantico hollandez passou pela Inglaterra com destino á America do Sul, tomou passagem, entre outros, o allemão Pilkrout Ottomar, que estava acompanhado de sua esposa Gertrudes e de uma sua prima de nome Elisa Scheil.

Logo nos primeiros dias de viagem Ottomar, sua esposa e sua prima, pessoas de apparencias distincias captaram a sympathia de todos os passageiros.

Ao chegar o "Orania" em Pernambuco a Policia Maritima, attendendo a um pedido do Ministro da Justiça effectuou a prisão dos tres, que se destinavam a Montevidéo.

Foi um formidavel escandalo. Todos queriam saber o motivo da prisão de Ottomar, sua esposa e sua prima, o que aliás ficou logo apurado:

Ottomar foi proprietario do maior café concerto de Hamburgo, mas fallindo fraudulentamente, dando avultados prejuizos á praça, fugiu para a Inglaterra em companhia das duas pessoas de sua familia.

Mas não se sentindo seguro na Inglaterra resolveu embarcar para o Uruguay.

Apezar de preso Ottomar continuou a sua viagem para esta capital, onde vem aguardar o processo de extradicção, o que será resolvido brevemente.

Acompanhou-o até o Rio o Sr. Oscar Pinaré, investigador da policia pernambucana, que trouxe um officio endereçado á Policia Maritima.

Em poder do preso a policia do Recife encontrou a quantia de seis contos de réis e varios papeis de importancia, que foram apprehendidos.

Ottomar e sua prima foram apresentados hontem mesmo á 4ª Delegacia Auxiliar, momentos após a chegada do transatlantico "Orania" em nosso porto.

DO "PIERROTS DA CAVERNA" PARA O XADREZ

Apezar de negociante, pois é sócio da firma Torres & Xavier, estabelecida com casa de electricidade, na Avenida Mem de Sá 41, Francisco Monteiro Torres é "farrista" e gosta de ir onde se dansa, mas não é só para dansar e tambem para beber e quando já o tem feito de mais, promove desordens.

Desta vez tal succedeu no Club Pierrots da Caverna, na rua 7 de Setembro.

Embriagado começou a jogar para o ar os copos e garrafas pelo que foi chamado a intervir o guarda civil n. 872, a quem Torres desacatou, tambem não attendendo a dous commissarios do 2º districto que foram no local.

Com difficuldade foi afinal levado á Delegacia do 2º districto policial e alli autuado em flagrante.

EMQUANTO O "BEXIGUINHA" FOI CHAMAR A POLICIA

A Corina ficou apanhando

Apezar de estar separado de sua mulher a lavadeira Corina Villas Boas, o carroceiro Antonio Joaquim Barbedo vivia a vigiar-lhe os passos.

Ante-hontem á noite, estava Corina conversando no largo do Rio Comprido com o individuo conhecido pelo vulgo de "Bexiguinha", quando Antonio surgiu inesperadamente e aggrediu os dous a soccos e ponta-pés.

"Bexiguinha" quando viu as cousas pretas tratou de correr e foi chamar uma patrulha de cavallaria que livrou então Corina da furia do marido.

O aggressor foi conduzido para a delegacia do 9º districto e autuado em flagrante.

Com varios ferimentos e contusões a lavadeira teve os soccorros da Assistencia e retirou-se após para sua residencia á rua do Bispo n. 71.

TRAVESSURA FUNESTA

Periu-se com a propria arma que improvisou

O menor Romeu Conde, de 14 annos, alumno do Gymnasio de S. Bento, filho de Miguel Conde, carpinteiro naval, trabalhando na Base Minada, e residente á rua da Fazenda da Bica n. 5, em Quintino Bocayuva, foi victima, ante-hontem, da propria imprudencia.

Tendo fabricado um revolver, com cano de guarda-chuva e uma capsula de projectil de fuzil Mauser, para matar passarinho, tinha a arma no bolso e jo-

O menor Romeu Conde

gava foot-ball, proximo á sua residencia, quando aconteceu a pelota bater no referido bolso e fazer explodir o improvisado revolver.

A capsula e o pedaço de cano de guarda-chuva tornaram-se em estilhaços, que foram colher o travesso menino, na região illiaca, ahi ficando alojados.

Chamada a Assistencia, compareceu promptamente ao local uma ambulancia, que transportou o menor Romeu Conde para o Posto do Meyer, sendo-lhe prestados alli os primeiros curativos.

Em seguida, como o seu estado carecesse de maiores cuidados, foi elle removido para o Hospital de Prompto Soccorro, onde está em tratamento.

As autoridades do 20º districto registraram o facto.

Ferido com uma carga de chumbo, quando furtava laranjas

O lavrador Julio de Souza, de 30 annos, casado, brasileiro e morador á rua José Domingos n. 126, quando na estrada Braz de Pina, furtava laranjas em uma chacara, foi pelo dono desta alvejado com uma carga de chumbo soffrendo graves ferimentos em ambas as pernas.

O ferido foi medicado pela Assistencia e hospitalizado em seguida no Prompto Soccorro.

ATROPELADO POR AUTO EM NICTHEROY

Amilcar José de Carvalho, operario de 22 annos de edade, solteiro morador no Sacco de São Francisco, em Nictheroy, quando saltava de um carro da Cantareira, naquella localidade onde mora, foi colhido pelo automovel de praça n. 174 que na occasião por alli passava em excessiva velocidade.

O motorista culpado Felizardo José Alves, fugiu e sua victima, apresentando ferimentos nas regiões parietal direita e superciliar esquerda e escoriações pelo corpo foi medicada no Prompto Soccorro.

A policia ignora o facto.

QUANDO MENOS ESPERAVA

Ao passar despreoccupado pela praia Retiro Saudoso foi alvejado a tiros por um desconhecido que se evadiu. O motorista da Light José Dias de Oliveira, de 41 annos, viuvo, portuguez e morador á rua Azevedo Lima 201.

Attingido por um dos projectis na coxa esquerda Oliveira foi medicado pela Assistencia e recolheu-se á sua residencia.

A policia do 10º districto soube do facto e abriu inquerito a respeito.

SHOOT FORMIDAVEL, EM S. GONÇALO

Quando jogava football no campo do Flamengo, club de São Gonçalo, situado em Neves, o operario Arlindo Souza, de 18 annos de idade, solteiro, morador á rua Dr. Norival de Freitas n. 314, levou formidavel ponta-pé de um outro jogador do que lhe resultou fractura bi-maleolar da perna direita.

Medicado no Serviço de Prompto Soccorro foi a seguir, internado no Hospital de S. João Baptista.

NA POLICIA CENTRAL

Foram transferidos os commissarios: Archimedes Pinto Armando, do 18º Districto para o 4º; José Fernandes de Oliveira Cruz, do 28º para o 21º e Francisco Paula do Nascimento, do 22º para o 21º Districto policial.

— Por abandono de emprego, foi exonerado do cargo de escriptura da Repartição Central da Policia Rolando Carlos Bertoni.

O crime da Avenida Atlantica toma proporções ainda mais sensacionaes

Uma cobaya, na qual se injectou pequena quantidade da agua com que foi lavada a capa do Sr. Marcio Jardim, ficou paralytica e morreu ao fim de 70 horas

Duas preciosas testemunhas de vista confirmam toda a reportagem do "Jornal do Brasil" — Interessante entrevista com um biologo — Teriam injectado na victima microbios extrahidos de cadaver em decomposição? — Uma aula de bacteriologia — Como a iniciativa particular vem orientando a policia

Com o apparecimento, agora, de testemunhas de vista do mysterioso e sensacional attentado contra o Sr. Marcio Jardim, occorrido na noite chuvosa do dia 15 do corrente, dentro de um "omnibus", ficou confirmada, ponto por ponto, a ruidosa reportagem que o "Jornal do Brasil" publicou em sua edição de sexta-feira ultima, adiantando assim aos leitores os pormenores daquelle drama sem precedentes na chronica policial.

Por outro lado, os scientistas que pesquizaram em torno da substancia injectada no alto funccionario do Lar Brasileiro, já chegaram a conclusões positivas, que collocam o criminoso, conforme previramos, na posição de um bacteriologista experimentadissimo, uma intelligencia aprimorada a serviço do mal.

A BACTERIOLOGIA A SERVIÇO DA VINGANÇA

Hontem mesmo, ouvindo um illustre biologo patricio, cujo nome nos pediu não declinarmos, em vista da natureza do caso sobre o qual o abordámos, o pesquizador nos disse:

— O autor do crime é de uma perversidade requintada. Elle devia saber que para matar um ser humano não havia necessidade de preparar uma cultura microbiana. Temos no commercio uma substancia que, injectada no sangue humano, causa a morte quasi instantaneamente.

O biologo disse-nos qual era essa substancia, mas, receioso da publicação, com seus possiveis effeitos desastrosos, pediu-nos que não divulgassemos o nome da terrivel droga.

Referindo-se aos grandes males do espirito de imitação, nos contou:

— Ferri relata que havia em Londres um enorme carvalho. Um dia, um homem se enforcou a um dos galhos da arvore. Dous ou tres dias depois, appareceu no carvalho, pendente de outro galho, um segundo cadaver. Depois, muitos outros individuos se suicidaram na mesma arvore. Foi preciso cortal-a, para que ninguem mais podesse se enforcar alli! Não divulgue, pois, o nome da perigosa substancia.

O bacteriologista fazia questão, apenas, de accentuar os requintes de maldade do collega que preparou no laboratorio a morte do joven Marcio. Elle, o criminoso, não quiz vingar-se pelos meios vulgares. Pesquizou pacientemente, até encontrar o veneno engendrado pelo seu cerebro doentio.

MICROBIOS RETIRADOS DE CADAVER!

O scientista a quem ouvimos, não estava absolutamente inteirado da natureza do conteúdo da terrivel seringa com que foi assaltado na Avenida Atlantica o Sr. Marcio Jardim. Mas nós, baseados em informações segurissimas, o informámos:

— O professor José Del Vecchio, depois de rigoroso exame no material retirado da capa da victima, está quasi certo de que o germen empregado foi o *Putrefaciens*.

— *Putrefaciens*? E' um germen que se encontra nos cadaveres em decomposição. Pertence á categoria dos anaerobios (microbios que vivem sem necessidade de ar).

Interrogámos o nosso precioso interlocutor sobre o cultivo dos *Putrefaciens* e elle esclareceu-nos:

— Só mesmo um bacteriologista poderia isolal-os, paciente e habilmente, no silencio de um laboratorio. E' uma operação que requer muitos dias de cuidados.

— Não se os encontra, cultivados, no mercado, para fins licitos, como o de sacrificar um animal que soffre?

— Absolutamente. Só um grande desejo de vingança poderia levar um bacteriologista a cultivar *Putrefaciens*.

O scientista expoz-nos as difficuldades da cultura de microbios dizendo-nos que o manipulador, além de conhecimentos da materia, necessita de microscopio, estufas, tubos com meios culturaes, como gelatinas, caldos, geloses, sangue, liquido ascitico, soro coagulado e meios assucarados; alças de ripiqua para semear, emfim, todo o vasto arsenal de um laboratorio de bacteriologia.

O SENSACIONAL ASPECTO SCIENTIFICO

Interessado pelo lado scientifico do barbaro crime da Avenida Atlantica, o nosso entrevistado perguntou-nos qual foi o material confiado á pesquiza do professor Del Vecchio.

Dissemos-lhe que a substancia examinada não foi, como a principio se noticiou, extrahida das costas do enfermo. Verificado pelos medicos que o liquido se derramara, em grande parte, na capa que a victima usava no momento do attentado, os chimicos pondo a parte machada sobre um copo, derramaram-lhe certa porção de agua destilada, que assim foi recolhida pelo recepiente.

— Então — explicou-nos o bacteriologista — o material examinado constou de *esporulos*, isto é, como que, por assim dizer, sementes de germens. Os microbios, desde que sahem do meio proprio, transformam-se em esporulos, assim como da pequena planta que secca deixa cahir o pollen reproductor. A poeira vegetal tem vida. Basta que se regue a terra, para que o pollen se tranforme em planta. Assim são os esporulos. Elles encerram toda a vida de um germen.

AS RAZÕES DE UMA RECUSA

Nessa altura da interessante entrevista com o biologo, julgamos necessario explicar aos leitores a razão por que, tendo sido o Dr. Del Vecchio o scientista que examinou o diabolico material, estamos ouvindo um bacteriologista estranho ás pesquizas. E' que, chamado a intervir particularmente, a convite do Dr. Agenor Porto medico assistente do Sr. Marcio o conhecido professor de chimica da nossa Faculdade de Medicina e chefe do laboratorio Silva Araujo, acha que não se póde manifestar sobre o resultado do exame procedido.

Ora, o *Jornal do Brasil*, conhecendo taes conclusões, por intermedio de pessoas interessadas pela saude da victima e ante a delicada recusa do Dr. Del Vecchio, tomou como base os factos verificados e sobre elles apoiou a palestra com o bacteriologista, pedindo-lhe que, como scientista, nos desenvolvesse informações sobre o aspecto scientifico do sensacional crime.

UMA COBAYA QUE MORRE

A mesma pessoa que nos pôz ao corrente dos resultados das pesquizas do Dr. Del Vecchio, deu-nos a conhecer um episodio interessante dos sensacionaes trabalhos de laboratorio.

Assim é que, na manhã que se seguiu ao dia do crime, de posse da agua com que se lavou a parte manchada da capa do Sr. Marcio Jardim, o professor Del Vecchio injectou numa cobaya uma gramma e meia do liquido que devia conter os "germens esporulados", a poeira, por assim dizer, dos microbios.

Após a injecção, o animalzinho, que é o mesmo que o povo chama "porco da India", começou a manifestar symptomas especialissimos, acabando por se tornar completamente paralytico.

Ao fim de setenta horas de soffrimento, no sabbado ultimo, a cobaya, que antes da experiencia estava em perfeito estado de saude, veiu a fallecer.

Imagine-se agora o poder mortifero da cultura microbiana que só por um accidente inesperado, no instante do crime, deixou de ser injectada por completo no sangue da victima!

UMA TESTEMUNHA IMPORTANTE

Em face do noticiario sensacional do attentado da Avenida Atlantica, e talvez por espirito de humanidade em favor do Sr. Marcio Jardim, uma vez que inimigos do distincto funccionario do Lar Brasileiro insinuavam perversamente que o crime não se dera em "omnibus" algum e sim numa "garçoniere" de depravações, apresentou-se espontaneamente á policia, para confirmar o que vinhamos relatando desde o inicio, o motorista Salmi Salomão, da Excelsior, o qual testemunhou o barbaro crime e forneceu á policia um depoimento importantissimo.

Disse Salomão que, morando á rua Capitão Salomão, em Botafogo, e tendo de começar a trabalhar no "omnibus" que sae da Egrejinha ás 20.05 horas, na terça-feira passada, tomou o carro na sua passagem pelo Pavilhão Mourisco e assim foi até o fim da linha, viajando na parte de traz, junto á portinhola.

Em dado momento, na Avenida Atlantica, logo depois do Copacabana Palace Hotel, o "omnibus" parou no cruzamento com uma das ruas transversaes, afim de que saltasse um passageiro.

Salomão, logo que o vehiculo recomeçou a marcha, viu perfeitamente quando um individuo desconhecido, pelo lado de fóra, á esquerda do carro, deu um soco nas costas do passageiro, que agora sabe ser o Sr. Marcio Jardim.

Depois, como o mesmo se queixasse de dores, ainda lhe perguntou se por ventura tinha recebido alguma facada ou punhalada, vindo então a saber que elle fôra victima de uma injecção.

O motorista diz que viu o Sr. Marcio retirar do interior das vestes, nas costas, a agulha que lhe fôra espetada.

OUTRA TESTEMUNHA DE VISTA

Outro depoimento, tambem espontaneo e de grande alcance é o que fez a um vespertino e, mais tarde, á policia, o Sr. Ernesto Stampa, corretor de fundos publicos, com escriptorio á rua S. Pedro n. 24 e residente á rua Copacabana n. 937.

O Sr. Stampa dirigia-se para a casa no mesmo "omnibus" em que viajava o Sr. Marcio, que o informante não conhecia, aliás, e assim pôde presenciar toda a scena tragica, confirmando intelramente o que já relatámos nesta folha, de accordo com as declarações da victima, do seu pae, Sr. Gastão Jardim e do Sr. Augusto Magalhães, alto funccionario da Carteira Commercial do Banco do Brasil.

AS INICIATIVAS PARTICULARES

Os Srs. Ernesto Stampa e Saimi Salomão, como se vê, são testemunhas que procuraram espontaneamente a policia, afim de oriental-a. As importantissimas pesquizas de laboratorio, egualmente, foram de iniciativa particular do Dr. Agenor Porto, que as confiou á competencia do professor Del Vecchio. Por outro lado, tambem movido pelo espirito de collaborar em favor da sociedade ameaçada, o inspector geral dos "omnibus" Excelsior, Sr. Castello Branco, está trabalhando activamente, no sentido de encaminhar á policia, ainda hoje, o motorista que levou o carro até a Egrejinha e não conhecido de Salomão, que é um empregado novo e pouco se relaciona com companheiros por fallar muito mal o portuguez.

Tudo que se tem feito nesse caso, para sua completa elucidação, se deve, pois, á iniciativa de pessoas estranhas á policia. Não é demais, pois, que se diga que ainda ha dous bons informantes que, expontaneamente, como os outros, deviam procurar as autoridades. São um inglez, passageiro do "omnibus", cavalheiro muito gentil, que offereceu seus prestimos ao Sr. Marcio, e um despachante de "omnibus", que tambem viajava no carro e em procura do qual já está o Sr. Castello Branco.

ENTRE O SR. SYLVIO TERRA E O 4º DELEGADO

O commissario Sylvio Terra, policial de fama pelos successos de suas deligencias em torno de crimes mysteriosos, apparenta, no caso presente, um desinteresse que não se coaduna com os seus meritos de investigador. De nada dia saber o Sr. Sylvio Terra.

— Está tudo nas mãos do Dr. Oliveira Sobrinho — justifica-se o chefe da Segurança Pessoal. O meu chefe trata directamente de tudo.

O 4º delegado auxiliar, interrogado pelos reporters, sorri, como sempre, e diz que está a espera... Sim. A espera... Não se sabe de que...

— O laudo dos peritos officiaes — affirmou-nos o Dr. Oliveira Sobrinho — ainda não foi apresentado.

Se é por falta de esclarecimentos scientificos que a policia espera, julgamos que já os trouxemos á publico, em notas que se acham acima, escriptas com o maximo criterio. Não parece que ellas contem mais uma collaboração particular em favor da sociedade onde vive o homem que cultivou os microbios contra o Sr. Marcio Jardim?

Grande Concurso "SUDAN"

PREMIOS NO VALOR DE

80:000$000

S. PAULO: Rs. 55:000$000

RIO: Rs. 25:000$000

S. PAULO — 1º premio	30:000$000
S. PAULO — 2º premio	5:000$000
S. PAULO — 3º premio	3:000$000
do 4º ao 8º	2:000$000
do 9º ao 15º	1:000$000
Rio — 1º premio	15:000$000
Rio — 2º premio	2:000$000
do 3º ao 10º	1:000$000

A quem apresentar maior numero de carteiras vazias

PEÇAM FOLHETOS EXPLICATIVOS. CONTEM CHEQUES

Provem SUDAN AMERICANO em typo elegante. Carteira, $600

(C. 2.198)

AGGREDIDO POR UM DESCONHECIDO

Transitando pela rua Camerino o maritimo Athayde Pedro da Silva, foi por um desconhecido, aggredido a socco, ficando ferido nos supercilios.

Soccorrido no Posto Central de Assistencia Municipal, retirou-se para a sua casa, na rua Senador Pompeu n. 180.

O TREM COLHEU O MANOBREIRO

Fallecimento do infeliz no H. P. S.

O manobreiro da Leopoldina Railway, Nestor de Mattos, de 25 annos, solteiro brasileiro, residente na estação de Vigario Geral, ante-hontem á noite, ao atravessara via ferrea nessa estação, foi colhido por um trem soffrendo esmagamento da perna direita.

Medicado pela Assistencia do Meyer o pobre homem foi internado no Hospital de Prompto Soccorro vindo ahi a fallecer pela madrugada.

DESPEZ O NOIVADO EM SANGUE

FALLECEU HONTEM O JOVEN ITHAMAR JEQUIRIÇA

A's primeiras horas da madrugada de hontem falleceu na residencia de seus paes á rua Santa Luiza n. 40 em Villa Isabel o joven Ithamar Jequiriçá que na noite de 13 do corrente, conforme noticiámos, após ferir a tiro sua noiva Carmelita Peixoto na residencia desta á rua Theodoro da Silva n. 169, tentou suicidar-se disparando um tiro no ouvido direito.

O enterramento de tresloucado moço que era filho do Dr. Cleantho Jequiriçá nosso collega de imprensa e funccionario da Secretaria da Justiça, foi affectuado hontem á tarde no cemiterio de S. João Baptista.

COLHIDO POR UM AUTOMOVEL

Foi restabelecida a identidade da victima

Foi colhido por um automovel sabbado á noite na rua Mariz e Barros em frente ao n. 220, um homem de cor branca, que teve morte instantanea.

Removido o cadaver para o necroterio do Instituto Medico Legal foi hontem identificado como sendo de Antonio Augusto da Silva, brasileiro solteiro de 40 annos empregado no commercio, residente em Merity.

O seu enterramento será feito hoje á expensa da familia para o cemiterio de S. Francisco Xavier.

EFFEITOS DO ALCOOL

DEPOIS DA FESTA AGGREDIRAM O GUARDA NOCTURNO

Exaltados pelo alcool, depois de passarem á noite interior em uma festa que déra em sua residencia á rua Bento Lisboa 110, Francisco Conceição sahiram para a rua, pela madrugada Juvenal Lourenço da Silva, Alcebiades Menezes, Waldemar Bomfim, Carlos Soares, João de Deus José Menezes, Antenor Cardoso Gracioso e Faustino Conceição e sem mais nem menos aggrediram o guarda nocturno 19, que rondava aquella via publica.

Todos foram presos pela policia de ronda e conduzidos para a delegacia do 6º districto, onde foram os tres primeiros autuados por serem os aggressores, e com os demais recolhidos ao xadrez.

O fogareiro explodiu e o menor ficou bastante queimado

Em sua residencia á rua Flack n. 58, foi victima da explosão de um fogareiro a alcool, ficando com queimaduras generalizadas de 1º e 2º graus o menor Antonio Dias, de 15 annos.

Após os curativos de urgencia no Posto de Assistencia do Meyer, Antonio foi internado no Hospital de Prompto Soccorro.

CRIME DE UM PERVERSO

Assassinou no leito a esposa, a tiros de revólver

Como se desenrolou o brutal drama e a fuga do seu autor — As providencias da policia

As chronicas policiaes não registravam, ha muito tempo, um crime tão covarde e perverso como o que se verificou, domingo ultimo, á rua Clarimundo de Mello n. 314, entre as estações do Encantado e da Piedade.

Residia alli a viuva D. Maria Thomé, que tinha por unica companhia a sua sobrinha, Senhorita Arminda Thomé, ainda muito joven.

Sabbado, á tarde, estava Dona Maria Thomé entregue aos seus affazeres domesticos, quando foi surprehendida com a visita da sua amiga D. Aurora Corrêa de Oliveira, a quem não via ha muitos mezes.

A sua surpreza foi bem maior porém, quando soube pela recem-chegada que o marido, o guarda-livros Antonio Barreira de Oliveira, a expulsara de sua casa, allegando razões de honradez.

A infeliz senhora, isto é, Dona Aurora Corrêa de Oliveira, que contava actualmente 34 annos, era casada com Antonio Barreira ha dezeseis annos, existindo dessa união cinco filhos, sendo o mais velho de 15 annos.

O casal nunca viveu em com-

A infeliz victima D. Aurora Corrêa de Oliveira

pleta harmonia, devido ao ciume excessivo de Barreira, que era ainda dotado de genio impulsivo e violento.

Vencendo um ordenado pequeno, que mal chegava para as despezas da manutenção dos filhos, D. Aurora, para ajudar o marido, resolvera costurar para fóra, arranjando, desde logo, algumas freguezas.

Longe de comprehender a abnegação, o sacrificio da companheira, que só tinha em mira alliviar-o das despezas da casa, Antonio Barreira ficou irritado, porque presumia que as costuras eram pretexto para sua esposa sahir e ir ao encontro dos amantes.

E todos os dias tinha com Dona Aurora violentas discussões, ameaçando-a sempre de expulsal-a do seu lar.

Até que sabbado, chegando á casa e não encontrando a esposa, ficou fulo de raiva. E logo que D. Aurora regressou á residencia, conduzindo costuras de freguezas, elle, num gesto brusco, cumpriu a ameaça tantas vezes feita, pondo-a na rua.

Desamparada e sem recursos, a pobre senhora tomou, então, a resolução de ir para a casa de D. Maria Thomé, sua antiga amiga.

Antes de partir, porém, chamou o seu filho Antonio e lhe fez sciente do logar para onde ia.

Nesse mesmo dia, Antonio Barreira sabia pelo filho da casa em que se hospedara a esposa e fôra certificar-se da veracidade do endereço.

Attendeu-o D. Maria Thomé que confirmou a ida de D. Aurora para sua residencia.

Antonio Barreira não se conformara, todavia, com a separação da companheira.

Domingo, pela manhã, muito cêdo, sahiu elle de casa e tomou a direcção da rua Clarimundo de Mello n. 314, a cuja porta bateu.

Veiu attendel-o a Srta. Arminda Thomé, que lhe disse ter sua mãe ido á missa. O guarda-livros queria, porém, fallar á esposa e foi logo admittido no aposento em que D. Aurora repousava ainda.

Ao avistar o marido, a infortunada senhora não pôde esconder a surpreza que tal visita lhe causava.

— Quero que volte hoje mesmo, para casa, disse Antonio em tom imperativo.

— Não é possivel a minha volta para tua companhia. Tenho soffrido de mais.

— E os nossos filhos?

— Continuarão morando comtigo. Se não os quizer mais, pode mandal-os para aqui, porque não morrerão de fome.

— Isso é que nunca. Não quero que tenham mãos exemplos. Você é uma leviana, uma adultera.

Dizendo isso, Antonio Barreira sacou de um revolver e alvejou tres vezes consecutivas, á queima-roupa, a sua infeliz esposa, que continuava no leito e não teve tempo de nenhum gesto de defesa.

Attingida pelos projectis no peito e no ventre, D. Aurora tombou no proprio leito, morrendo momentos após. Comprehendendo a extensão da sua perversidade, Antonio Barreira deixou, a correr, a casa de D. Maria Thomé e, uma vez na rua, metteu-se em um automovel, desapparecendo.

A Srta. Arminda Thomé, ante a brutalidade da scena, foi accommettida de uma crise nervosa, nada podendo fazer para prender o criminoso.

Mais tarde, era o facto levado ao conhecimento das autoridades

O perverso assassino Antonio Barreira de Oliveira

do 20º districto, indo ao local o commissario Fagundes Gaertner, que alli se achava de serviço.

Inteirado do que se dera, o commissario em questão, tomando outro automovel, percorreu varias ruas da cidade, á procura do uxoricida, não logrando, porém, encontral-o.

Voltando á casa da rua Clarimundo de Mello n. 314, a autoridade fez remover o cadaver para o necroterio do Instituto Medico Legal, onde o examinou o Dr. Delamare Leite.

Esse perito attestou como causa mortis: — ferimentos penetrantes por projectis de arma de fogo no thorax e abdomen, com lesão do pulmão esquerdo, esophago, aorta e figado, e hemorrhagia interna consecutiva.

Após a necropsia, foi feito o enterramento de D. Aurora Corrêa de Oliveira, a expensas de seu irmão Sr. Carlos Corrêa, sahindo o feretro do necroterio do Instituto Medico Legal para o Cemiterio de S. Francisco Xavier.

Naquella delegacia foi aberto inquerito a respeito.

SUDANIA

NOVO TYPO

Carteira elegante $800

(C. 2.567)

Em consequencia de tremenda quéda

Na Usina de Asphalto da rua Julio do Carmo n. 339, houve hontem pela manhã uma triste occurrencia.

O operario João Ramos Garcia, portuguez, casado, de residencia ignorada, quando trabalhava, sobre uma cadeira, perdeu o equilibrio e levou tremenda quéda, fracturando a base do craneo.

Em estado de coma, o pobre trabalhador, foi internado no Hospital de Prompto Soccorro, após ter recebido os curativos de urgencia no Posto Central de Assistencia.

A brincar, cahiu e fracturou o craneo

A menina Deolinda, de 3 annos, filha de Maria Conceição Fernandes, residente á rua Barão de Guaratiba n. 40, hontem á tarde, a brincar no quintal da casa, cahiu, batendo com a cabeça em uma pedra fracturando-a.

A infeliz criança foi conduzida em um automovel de praça ao Posto Central da Assistencia, sendo medicada e em seguida internada no Prompto Soccorro.

Levou uma quéda e fracturou a perna

Na Circular da Penha, foi victima de uma quéda, ficando com a perna direita fracturada, o operario Antonio Joaquim Vieira, de 49 annos, casado, portuguez e morador á rua Indigena n. 45 na mesma localidade.

Vieira teve os soccorros da Assistencia e foi depois removido para a Santa Casa de Misericordia.

(Continúa na pagina 14)

SORTES GRANDES RECENTES DA

Loteria do Espirito Santo

100:000$000 pelo bilhete 9.839, vendido no Rio, aos Srs. Edgard Grün, funccionario do Banco Pelotense, residente á rua Barão da Torre, 440, Ipanema; Alberto Martins, residente na Estrada da Pereguria, em Jacarépagua; José Oliveira, residente á rua Pinsacipação, 23, S. Christovão.

100:000$000 pelo bilhete 5.284, vendido no Rio a Dona Maria Villalba, rua Lins de Vasconcellos, 348; aos Srs. Aquinal de Paula Lima, rua 11 nº 82, Bomsucesso; Julio Moreira, commerciante, rua Garnier, 67; e Simão Garagurlis, commerciante ambulante, rua Araripe Junior, 74.

50:000$000 pelo bilhete 6.788, vendido no Rio e pago pelo Banco Hypothecario e Agricola do E. de M. Geraes, por conta de um correntista.

50:000$000 pelo bilhete 12.042, vendido em Alto Capo, ao Sr. Miguel Saadi, commerciante alli.

Hoje — 100 sortes por 2$000.

(C. 2.567)

NOTAS SOCIAES

SEMANA...

DISSERAM-ME HONTEM....

Disseram-me hontem: — "Elle está contente!"
E a phrase dita no ar
Como pedra atirada á agua dormente
Em circulos infinitos, de repente,
A fez até no fundo palpitar.
Repercutida em mim profundamente
Fez-me pensar... pensar...

Está contente... E imaginei esta alegria
Que não veiu de mim...
Imaginei os olhos que não via,
Esses teus olhos de melancolia,
Do clarão venturoso que eu queria
Fazer brilhar, brilhando emfim!

O teu sorriso raro e fatigado,
Pelo fulgor deste clarão, imaginei
Transfigurado...
E a ti que tanto quiz,
Quando eras triste, poder ver feliz,
Com o coração de subito apertado,
Imaginei outro e mudado
Por um contentamento que não sei.

Porque, — disse —
Porque afinal esta agonia,
Se elle está contente?...
E senti que eu odiava essa ventura
Que outrem te deu...
Deante
Do que sonhou te dar minha ternura,
Chorei intimamente... inutilmente,
Com que revolta, nesse doido instante,
A iniquidade
Da vida dar-te assim felicidade
E esta felicidade não ser eu!

Maria Eugenia Celso

DE PARIS

A "season" parisiense está terminada.

Bellas soirées foram offerecidas para o encerramento final da temporada.

Citamos entre as festas mais elegantes, um sarão musical dado pela princeza de Faucigny-Lucinge no qual Mme. Ritta Giampi, excellente soprano da Opera, foi muito applaudida. O seu "partenaire" Anseau foi egualmente acclamado em obras russas e italianas.

Na residencia de Mme. Watel-Dehaynin applaudiu-se a famosa cantora hespanhola Conchita Supervia contratada pela Opera para interpretar operas de Verdi e Rossini.

O excellente barytono da Opera-Comica Roger Bordin attingiu a perfeição, obtendo um successo estrondoso.

Quanto á conhecida cantora Ninon Vallin, sua voz pura, limpida, sem um leve defeito, de uma graça incontestavel, constituiu um exito formidavel, assim como á de André Beaugé da Opera Comica, de timbre delicioso e que canta com um gosto delicado. Mme Suzanne Devoyd, a eminente artista da Comedie Française, declamou com um talento incomparavel, poemas antigos e modernos. Esses artistas fizeram-se ouvir na residencia de Mme Burke por occasião da ultima festa da estação.

Tiveram logar ainda muitas outras recepções. Mme. Fellowes offereceu em seu bello palacete uma soberba festa a fantasia.

Pedia-se aos convidados que se apresentassem com uma fantasia representando uma personalidade contemporanea.

Tristão Bernard, o autor de fama universal, foi admiravelmente representado pela princeza Edmond de Polignac, emquanto o conde Stanislão de la Rochefoucauld foi personificado por Mme. Marthe Lelaklier. Sob o exterior de Paul Boncour escondia-se a condessa Jean de Polignac.

A duqueza Maillé, muito bella, em setim rosa e echarpe tricolor com uma corôa dourada e grande "sautoir" de flores, representava a rainha de Paris de 1930 e fez uma brilhante entrada, seguida dos membros do jury que eram os conselheiros municipaes.

O baile de Mrs. Harry Lehr foi egualmente magnifico. Os convidados tinham que apresentar-se vestidos de branco ou rosa até os homens. O effeito foi maravilhoso. Nesse bello palacete do seculo XVIII, residencia da grande dama americana, com seus costumes, perolas e diamantes, constituiu um delicioso espectaculo que os convidados contemplaram com alegria. Algumas damas para harmonizar completamente o "ensemble" de suas toilettes, levavam as cabelleiras empoadas de cor de rosa.

Outro baile muito chic foi o que offereceu a princeza Emmeline de Broglie á sua tia a duqueza Decazès.

Nos jardins desse soberbo palacete da avenida de Neiully, magnificamente illuminados, e nos bellos salões dançou-se ao som de duas orchestras typicas. Um cotillon composto de interessantes objectos como chapéos de plumas, sombrinhas, sapatos, *bricquets*, bouquets de flores de biscuit etc., foi conduzido por M. André de Fouquières, o arbitro das elegancias com a princeza Emmeline. Entre as pessoas presentes á soirée notavam-se: o duque e a duqueza de Polignac, princeza de La Tour d'Auvergne, princeza de Broglie, condessa e Mlle. d'Harcourt, condessa P. de Valanbrosa, baroneza Robert e Mlle. de Rothschild, conde e condessa de Beaumont, conde de Rousey de Sales, marquez de Vanevelles, conde de Saint Geniès, principe Charles de Broglie, Mme. Rutheford-Stuyvesant e muitos outros difficeis de nomear.

Entre as festas de caridade, a mais notavel foi a "Grande Noite de Paris", representando cincoenta annos de vida parisiense organizado em beneficio de tres instituições de protecção das crianças, e que constituiu um espectaculo magnifico, composto de uma serie de divertimentos interessantes e sumptuosos. Varias artistas amadoras da alta sociedade parisiense tomaram parte nessa elegante festa. A encantadora estrella da Comedie Française, Mlle. Catharine Fontenay, personificou admiravelmente Sarah Bernard; Zambelli e Aveline, os famosos astros da Opera dançaram uma mazurka em costume 1890.

Por fim realizou-se a "revista negra", com seu incomparavel acrobata e seguiram-se depois as dansas, que foram até de madrugada.

A grande estação parisiense encerrou-se com essa bella festa.

JUBERT-MARCIGNAC

ELEGANCIAS...

A SEMANA que começa vae assignalar-se por varias recepções e jantares da nossa *haute gomme*.

Assim, na proxima quinta-feira, dia 17 ás 20 horas, o casal Antonio Azeredo receberá no seu palacete os amigos que o forem comprimentar.

* * *

Nessas recepções, em que o senador *galantuomo* pontifica elegantemente, tem sempre a seu lado para secundal-o em unissono côro de gentilezas e carinhos, a bondade extrema da senhora Antonio Azeredo, o eterno *savoir faire* da Sra. Flavio de Silveira, o alegre irrequietismo da Sra. Azeredo Mentges e a calma placidez da Sra. Paulo Azeredo.

E' uma corrente cujos elos são inseparaveis e admiravelmente se completam.

* * *

Amanhã, é o casal do ministro hungaro, Sr. Haydin, que offerece um jantar a um grupo de intimos, em despedida a pessôa amiga, que parte para a Europa.

Esse casal de diplomatas, por unanime consenso de todos os que pisam o brasileo solo e com elle já privou, merece que sempre o incensemos, pois, é acto de verdadeira justiça.

Difficilmente, dentre os que aqui representam nações amigas, encontrar-se-á par tão fino e, naturalmente acolhedor, como o dos brilhantes e accessiveis filhos da valorosa Hungria.

* * *

Tambem na quinta-feira, 24, ás 16,30 horas, em beneficio do Instituto Alencar Lima e Escola Apostolica Santa Therezinha do Retiro, realiza-se, no Theatro Casino Beira-Mar, um festival de arte, no qual tomarão parte, entre outras pessoas, a nossa collega e acatada escriptora, Sra. Maria Eugenia Celso, o violinista Celio Nogueira e o actor Procopio Ferreira.

A vesperal findará com bailados e dansas classicas.

* * *

Este festival, informaram-nos, tem por fim angariar meios para ultimar a construcção do dormitorio dos alumnos, e, se ainda possivel fôr, dar margem a que essas instituições abriguem mais alguns menores, que estão ao desamparo, e, assim ficarão, se a generosidade publica não correr a secundar os nobres esforços das damas que fazem parte de sua commissão directora.

* * *

Essa commissão compõe-se dos nomes mais representativos que o Rio conta, e, ao seu prestigio social alliam corações bonissimos e sempre abertos á pratica do bem. São organisadoras do festival, as Sras.: Washington Luis, Antonio Azeredo, Antonio Prado, Octavio Mangabeira, José Maria Penido, Braz da Franca Velloso, Pires de Mello, Baroneza de Pinto Lima, Luiz Guimarães, Alvaro Pereira, Oscar Clark, Maria Eugenia Celso, João Wright, Waldemar Schiller, Heitor da Silva Costa, Esmeraldino Bandeira, Alfredo Guimarães, Sylvia Bravo, Mac Dowell da Costa, Monteiro de Castro, Ernesto Stampa e Fontes Ferreira.

* * *

A vesperal do Club Naval, que sabbado passado se realizou, excedeu a toda a expectativa.

O programma foi cumprido á risca, sem synalephas, o que é rarissimo e, os que enchiam o amplo salão do club da nata dos nocsos marinheiros, applaudiram effusivamente e sem reserva.

Só esperamos a repetição de tão lindas e deliciosas tardes.

E. R.

RECEPÇÕES

A Sra. Antonio Azeredo offerece, depois de amanhã, no palacete da sua residencia, das 17 ás 20 horas, uma recepção em homenagem á Sra. Eleonora Attolico, Embaixatriz da Italia.

— O Senador J. M. Magalhães de Almeida e senhora, commemorando a 28 do corrente a data da Independencia do Maranhão, receberão nesse dia, das 18 ás 19 horas, no palacete de sua residencia, á rua Voluntarios da Patria, na pessôa de suas relações.

CONDECORAÇÕES

O jornalista brasileiro J. R. Simões Coelho, que se encontra actualmente em Lisboa, acaba de ser condecorado pelo Governo da Republica Portugueza.

Esta noticia despertará, sem duvida, o mais intenso jubilo, não só nos nossos circulos sociaes como nos meios sportivos do Rio, onde Simões Coelho, que é director popularissimo do Tijuca Tennis Club, possue as melhores relações.

CONFERENCIAS

Depois de amanhã, ás 16,30 horas, o Sr. Dr. Alcides Bezerra, director do Archivo Nacional, realizará a 7ª conferencia da Sociedade Brasileira de Philosophia, discorrendo sobre — *Philosophia na epoca colonial*.

Não ha convites.

CORRESPONDENCIA

(Especial para o Jornal do Brasil)

Paris, Julho de 1930.

Os vestidos com a cintura no seu proprio logar despertam dos costureiros parisienses impressões magnificas para novos modelos, principalmente em se tratando de modelos proprios para mocinhas de 15 a 20 annos.

O vestido que hoje apresento ás queridas leitoras deste jornal é uma dessas creações magnifi-

cas da hora presente, feito em crepe de china rosa-claro e tendo nas mangas puffs de um tecido de seda e linho listado, que dá ao modelo muita graça.

Gravata e contorno da decote da blusa, interna, feitos em velludo preto. Cinto e punhos das mangas do mesmo velludo.

MARIE BELMONT

REUNIÕES

GREMIO PARAENSE — Para a despedida da Srta. Alba Moneschy, "Miss" Pará, e inauguração de seu retrato na séde social, reunie-se o Gremio Paraense amanhã, ás 17 horas.

A directoria pede o comparecimento dos socios, rua Senador Dantas 6.

INSTITUTO BRASILEIRO DE ESTOMATOLOGIA — Ordem do dia para a 6ª sessão ordinaria, a realizar-se a 28 de Julho de 1930, ás 20,30 horas.

A sessão terá o seguinte horario:

8,30 horas — Expediente: — Acta. Correspondencia. Saudação pelo orador aos novos socios honorarios prof. Coelho e Souza, General Dr. Ivo Soares, prof. Dr. Francisco Elias e prof. João Pecegueiro do Amaral sendo-lhes entregues os respectivos diplomas.

9 horas — A Dra. Beatriz Gonzaga dará a sua aula inaugural de Microbiologia da Escola Superior de Estomatologia, dissertando sobre o primeiro ponto do programma: Estado actual da Microbiologia, em face da odontologia.

10 horas — "Cinco minutos de conselhos clinicos" pela Dra. Dolores Lassance Cunha.

10,05 horas — Dos modernos aspectos da Pyorrhéa alveolar á participação therapeutica de uma vaccina especifica, pela Dra. Ercilia Ornellas.

SOCIEDADE DE MEDICINA E CIRURGIA — Realiza-se hoje, ás 20,30 horas, a sessão ordinaria da Sociedade de Medicina e Cirurgia.

E' a seguinte a ordem do dia dos trabalhos:

a) — Fractura do cotovello na criança, pelo Prof. Barbosa Vianna; b) — Sobre a naturezza humoral da excitação nervosa, pelo Prof. Pimenta Bueno; c) — Syndrome de precarencia, pelo Dr. Helion Povoa; d) — Syndrome de Dumenil, pelo Dr. Lafayette Pereira; e) — Novas observações sobre o tratamento da hypertrophia da prostata pelo seu methodo pessoal, pelo Dr. Jesuino de Albuquerquo.

A sessão é publica.

COMPRIMENTOS

Fazem annos hoje as Exmas. Sras.:

D. Anna Januzzi, esposa do commendador Antonio Januzzi;

D. Ermina Almeida, inspectora geral das telephonistas;

D. Edith Lefevre, chefe da secção feminina da Light;

A Senhorita:

Normia Gariano, prendada filha da Sra. Mathilde Gariano;

Os Srs.:

Dr. Armando Figueiredo;

Dr. Francisco Prado;

Dr. Gabriel Martins dos Santos Vianna, secretario do Supremo Tribunal Federal;

Dr. Julio Barbosa da Cunha;

Dr. João Pedro de Albuquerque;

Dr. Xavier Pedroso, medico dos Hospitaes de S. João Baptista da Lagôa e da Assistencia Geral e clinico nesta Capital;

Dimaroo M. Reis, aviador do Exercito;

Dr. Luiz Freire, engenheiro do Centro do Brasil;

Dr. Mario de Paula Freitas;

Dr. Mario Marques Lisboa;

Desembargador Luiz Augusto de Carvalho e Mello;

DATAS INTIMAS

Passa hoje a data do anniversario natalicio do Sr. Manuel Civiciani Porto, chefe da Portaria da Secretaria do Ministerio da Marinha, onde é geralmente estimado. Seus companheiros aproveitam-lhe carinhosa manifestação de apreço e sympathia, por occasião de seu comparecimento á alludida Repartição.

Completa 9 annos hoje a graciosa Yedda, filha do Sr. Iberê Masson, funccionario do Banco Francez e Italiano.

— Fazem annos hoje a digna agente do correio de Madureira, D. Maria Celeste Mendes de Carvalho e sua gentil filha Haydée de Carvalho, professora publica.

— Completou hontem mais um natalicio, o conhecido educador, Dr. Octavio Severo Gastão, chefe de disciplina do Internato do Collegio Pedro II.

— Fez annos hoje a senhora D. Adelia Pedro da Silva, esposa do Sr. Armim Rocha Silva, 1º sargento do Corpo de Bombeiros desta Capital.

— A data de hontem foi festa no lar do Sr. Amancio Monteiro, considerado funccionario do Collegio Baptista, por motivo do anniversario natalicio de sua dedicada esposa, senhora D. Maria Luiza Monteiro.

— Faz annos hoje a distincta senhorita Stella Rocha, filha do saudoso guarda-livros Antonio Candido da Rocha.

HOSPEDES E VIAJANTES

Partiu hontem no vapor "Giulio" para S. Paulo donde irá a Uberaba, em visita á sua familia o Dr. Affonso Cruvenel Ratto, que em breve irá á Allemanha, seu paiz de nascimento, afim de se aperfeiçoar como medico operador. O Dr. Affonso Ratto ultimamente foi approvado ultimamente com distincção pela nossa Faculdade de Medicina na qual fez os seus estudos e defendeu these.

— Pelo trem de luxo paulista regressou hoje a esta capital o Deputado Edmundo Luz Pinto.

O illustre congressista catharinense que veio do seu estado a bordo do paquete "Pará" desembarcou em Santos, vindo via São Paulo para o Rio.

O desembarque na gare D. Pedro II teve a presença de membros da bancada federal de Santa Catharina; representante do Sr. Ministro da Viação; membros da colonia catharinense nesta capital, amigos, representantes da imprensa e da Agencia Americana.

— Pelo trem "Cruzeiro do Sul", regressou hoje de S. Paulo o Sr. Embaixador Bernardo Attolico.

S. Ex. foi recebido na gare da Central, pela Exma. Sra., pessoal da Embaixada Italiana, membros proeminentes da colonia, representantes da imprensa e da Agencia Americana.

— Pelo trem "Cruzeiro do Sul" chegaram hoje a esta Capital os Deputados Ataulpho Leonel e Marcondes Filho, representantes paulistas no Congresso Nacional.

O desembarque do illustre congressista foi muito concorrido, notando-se presentes congressistas amigos, politicos, representantes da imprensa e da Agencia Americana.

NOIVADOS

— Contratou casamento no dia 13 do corrente, com a Srta. Wanda Belém, filha do Tenente Alfredo Belém Filho, o Sr. Armando Huet do Amaral, funccionario municipal.

CASAMENTOS

Realizou-se hoje o casamento do Sr. Milton Monteiro de Castro funccionario das Empresas Electricas Brasileiras, e filho do Sr. José Eugenio Monteiro de Castro e de sua esposa Sra. Fellamina Monteiro de Castro, com a senhorita Dinah Monteiro de Barros, dilecta filha do Sr. Abel Monteiro de Barros e de sua esposa Sra. Octacilia Dimas Monteiro de Barros.

O acto civil será effectuado ás 16,30 horas na 4ª Pretoria Civil e será testemunhado por parte do noivo, pelo Sr. Almirante Amazonio Deolindo Maciel e senhora, e por parte da noiva pelo Sr. Luiz Eugenio Monteiro de Barros e senhora.

O acto religioso se verificará na residencia dos paes da noiva, á rua Antonio Vieira, 28 - Leme ás 16 horas. Serão testemunhas por parte do noivo, seus paes e o Sr. Felicio Toledo de Figueiredo, banqueiro na visinha capital do Estado do Rio; por parte da noiva o Sr. Romualdo Monteiro de Barros, fazendeiro em Imperuna e sua senhora.

— Será realizado no dia 24 do corrente o consorcio da senhorita Nydia Thompson da Motta, com o conceituado engenheiro Dr. Jorge de Abreu Schilling, da Estrada de Ferro Central do Brasil.

A noiva é filha do distincto clinico Dr. Thompson da Motta.

O noivo é filho da Sra. Dona Lavinia de Abreu Schilling e do Sr. Otto Schilling, director da Associação Commercial do Rio de Janeiro, e socio da importante Casa Luiz Hermany, desta praça.

As ceremonias civil e religiosa serão effectuadas na residencia dos paes da noiva, respectivamente, ás 15 e 16 horas, na maior intimidade.

A ceremonia civil será realizada ás 15 horas, e a religiosa, ás 16 horas.

NASCIMENTOS

Está em festa o lar do Sr. Herman von Doellinger, funccionario municipal e de sua esposa D. Carmelita Doellinger, com o nascimento de uma filha do casal que receberá o nome de Thereninha.

— Acha-se enriquecido o lar do Sr. João Maximino F. da Silva, funccionario da Saude Publica e D. Palmyra Barbosa da Silva, com o nascimento de seu primogenito que recebrá na pia baptismal o nome de Aristão.

O Sr. N. A. Muniz, redactor proprietario do semanario "O Limite", e a Sra. D. Georgina Muniz tem o seu lar enriquecido com o nascimento de um menino que tomará na pia baptismal o nome de Jethwo.

— Acha-se em festa o lar do Sr. José das Chagas Ferreira e Dona Aida Ferreira, com o nascimento de um menino, que receberá o nome de Ronaldo.

VESPERAL DE ALEGRIA

A noticia divulgada pela imprensa da proxima vesperal de alegria, a realisar-se no dia 2 de Agosto, ás 16,30 horas, na Associação dos Empregados no Commercio, de iniciativa das Damas de Bondade da Assistencia Dentaria Infantil, despertou intenso enthusiasmo no nosso mundo social.

E' a terceira reunião elegante, de fins altruisticos, cujo programma foi cuidadosamente organisado pelas Srs. Candido Laboriau, Alfredo de Paula e Heloisa Lentz.

FALLECIMENTOS

Pela madrugada de hontem falleceu o Sr. Cumilio José de Carvalho, filho do major Sr. Carlos Amadeu de Carvalho e Sobrinho do Sr. Dr. Ernani Carvalho.

O extincto, alumno da Escola de Engenharia, leccionava desenho no Gymnasio Arte e Instrucção, onde contava geral amisade.

Seu enterramento foi realizado no cemiterio de Jacarépaguá com grande acompanhamento de amigos, collegas e discipulos.

— DR. CAMISÃO DE MELLO — Victima de antigos padecimentos, falleceu hontem, ás 23,35 á rua do Mattoso n. 195, o Dr. Augusto Camisão de Mello, engenheiro de 1ª classe aposentado da Prefeitura.

Durante a sua longa vida de actividade profissional no serviço da Municipalidade, o pranteado engenheiro sempre se conduziu com dedicação e honestidade, granjeando, pela sua competencia, trabalho e rectidão desempenho no seu cargo, as mais justas simpatias.

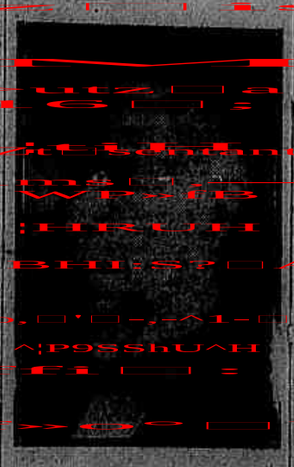

DR. AUGUSTO CAMISÃO DE MELLO

O Dr. Camisão de Mello veiu da propaganda republicana, sendo um dos propagandistas mais ardorosos.

Quando em 16 de Novembro de 1889, no dia seguinte portanto, da proclamação da Republica, quando se fundou o Batalhão academico de defesa das novas instituições porque se conservar ter a reacção do norte, foi um dos que se alistaram, pegando immediatamente em armas.

Depois o batalhão esteve sempre ao lado da legalidade para evitar rebeliões até que eclodiu a revolta de 23 de Setembro de 1893 e ahi esteve servindo como Tenente, e depois no posto de capitão. Serviu no antigo arsenal de Guerra, no Calabouço e depois, no Morro do Castello.

Em principios de Outubro, do mesmo anno, seguiu com o batalhão para Nictheroy, onde estave até a terminação da revolta. Tomou parte no combate da Armação, portando-se com bravura e sendo elogiado.

As suas convicções republicanas eram tantas que elle estava no batalhão academico, ao lado de Floriano ao passo que seu irmão, official da marinha, estava na esquadra revoltada.

O seu enterramento effectuou-se hoje, sahindo o feretro, ás 16 horas, da rua acima, para o cemiterio de S. João Baptista.

— Sepultou-se domingo ultimo no cemiterio S. João Baptista a Sra. D. Luiza Ramos, progenitora do Sr. Arnaldo Ramos funccionario do Banco dos Funccionarios e nosso collega de imprensa.

— D. MARIA EULÁLIA GOMES RIBEIRO — Victima de um desastre de automovel falleceu, hontem, na sua residencia em Deodoro, D. Maria Eulalia Gomes Ribeiro, esposa do General Gomes Ribeiro Filho, commandante da 1ª Brigada de Infantaria e Presidente do Club Militar.

O enterramento se realizará hoje, sahindo o feretro ás 16 horas da Estação D. Pedro II, para o Cemiterio de S. João Baptista.

MISSAS

Rezou-se hontem, ás 8 horas, na Egreja de N. S. do Parto, a missa de anniversario do fallecimento do Dr. Alvaro Martins Costa, mandada dizer por sua familia.

Ao acto de piedade christã compareceram numerosas pessôas, notando-se entre ellas o Dr. Alfredo Sá, Vice-Presidente do Estado de Minas Geraes; Deputado Daniel de Carvalho, Dr. Fonseca Hermes Dr. Bellisario Tavora, Pio de Carvalho, Hugo Auler, representando a redacção da "A Noticia"; membros da bancada mineira, politicos, familias, representantes da nossa sociedade, jornalistas e o representante da Agencia Americana.

— Pelo descanço eterno da alma do Sr. Augusto de Campos Ribeiro, sua familia manda rezar uma missa no alto mor do Mosteiro de S. Bento, hoje, ás 8 horas.

Cabelos brancos, feios, claros

Não é a cabellos que tem que se crescem antes e rebeldes. E' que dizer sujeiras. A Mazena Duryea é reconhecida como o alisador incomparavel para as senhoras.

Tome um exemplar pela V. S. do excellente livro de Receitas de Cozinha da Mazena Duryea. Se o quiser, tenha a bondade de mandar-nos o seu nome e endereço. Peça o Sachet.

M. BARROS REYNOLDS — Caixa Postal, 2326 — RIO DE JANEIRO

MAZENA DURYEA

(C 1638)

INFORMAÇÕES DIVERSAS

O TEMPO

Previsões para o periodo de 18 horas de hontem ás 18 horas de hoje:

Districto Federal e Nictheroy — Tempo: bom, com nebulosidade possivelmente forte. — Temperatura: noite ainda fria, ligeiro declinio de dia. — Ventos: variaveis, rondando para sul, sujeito a rajadas.

Estado do Rio de Janeiro — Tempo: bom, com nebulosidade possivelmente forte. — Temperatura: noite ainda fria, ligeiro declinio de dia.

Estados do Sul — Tempo: bom em S. Paulo, salvo nas regiões sul, serra e littoral, onde passará a instavel, bom passando a instavel, no Paraná; instavel em Santa Catharina e perturbado no Rio Grande do Sul, ouvindo-se trovoadas esparsas possiveis. — Temperatura: em declinio accentuado, salvo nas regiões norte, centro e oéste de São Paulo, onde será estavel. — Ventos: de sul, com rajadas, por vezes fortes, entre o Rio Grande do Sul e Paraná.

Notas — (T.T.) — Ás 15 horas e 35 minutos foi irradiado, pela estação do Aponador, o seguinte aviso:

"A Directoria de Meteorologia do Rio de Janeiro avisa que os ventos fortes hontem previstos para o litoral entre o Rio de Prata e o Rio Grande do Sul deverão propagar-se e attingir o litoral do Paraná.

— Os declinio accentuado de temperatura que hontem previmos para o R. G. do Sul e que se verificou deverá attingir os Estados de Santa Catharina e Paraná.

Synopse do tempo occorrido no Districto Federal, de 15 horas de ante-hontem ás 13 horas de hontem:

O tempo decorreu bom, com céo limpo todo o periodo e nevoeiro fraco pela manhã. A temperatura foi estavel de dia, sendo a noite ainda fria. As médias das temperaturas extremas verificadas nos postos do Districto Federal foram: maxima 27°,7 e minima 14°,0 e as temperaturas extremas observadas no Observatorio Meteorologico da Avenida das Nações foram: maxima 25°,4 e minima 14°,8, respectivamente, ás 14 horas e 35 minutos e 6 horas e 20 minutos.

Predominaram ventos de norte, com a componente oéste, fracos.

GUARDA CIVIL

Serviço para hoje:

Secção Central — Primeiro fiscal Napoleão Leal e segundo fiscal Nominato Corsino.

Ronda geral — Primeiros fiscaes Manuel de Almeida, Veiga, Pinto Lyra, Nicanor, Nato, M. Leonardo, Moreira dos Santos, Edgardo Santos da Silva, Pedro Leoncio e segundo fiscal Rufino.

Serviço especial — Primeiros fiscaes, Azevedo Carvalho e Antenor Duarte.

Uniforme 3º.

EXERCITO

Serviço para hoje.

Quartel-General, 2º Tenente Athayde Ventura da Silva, do I. G. A. P.

Ajudante do official de dia, sargento Estacio Lourenço da Silva.

Uniforme 6º.

POLICIA MILITAR

Serviço para hoje.

Superior de dia, Capitão Santos Junior; official de dia ao Quartel-General, Capitão Soldo; medico de dia, 1º Tenente Dr. Caiaza; medico de promptidão, 1º Tenente graduado Dr. Martins; pharmaceutico de dia, 1º Tenente Aguiar; dentista de dia, 1º Tenente Clodomir; interno de dia, Academico Milton; ronda com o superior de dia, 2º Tenente Alcindor; guarda do Quartel-General, sargento V. Boas; guarda da Ascrizado, 1º Tenente Dantas; guarda da Moeda, 2º Tenente Ferreira de Araujo; guarda do Thesouro, 1º Tenente Lage; promptidão, no Quartel-General, aspirantes Mario Monteiro e Leite de Araujo; ronda especial, sargentos Amorim, Sergio, Crespo e Leite; auxiliar do official de dia ao Q. G., sargento Moncorvo; enfermeiro de promptidão ao Q. G., cabo Jayme; musica de promptidão, a do 2º batalhão; piquete ao Quartel-General, dous corneteiros da P. P.; ordens á Assistencia do Pessoal, duas praças da companhia de metralhadoras, motocyclista de dia, soldado Leite.

Em dos corpos a promptidão — No 1º batalhão, Capitão Wernech e 2º Tenente P. Souza; no 2º batalhão, 1º Tenente Djalma e aspirante Gemalle; no 3º batalhão, 1º Tenente Valentim e 2º Tenente Silvino; no 4º batalhão, 1º Tenente L. Costa e aspirante Almeida; no 5º batalhão, 1º Tenente Robalo e aspirante Olympio; no 6º batalhão, Capitão Dino e aspirante Guimarães; no regimento de cavallaria, 1º Tenente Pasqualine e aspirante Escudero; no C. de S. Auxiliares, aspirante Aristides; na companhia de metralhadoras, aspirante José Azevedo; guarda do Supremo Tribunal, sargento Lima; guarda do Palacio da Justiça, sargento Almeida.

Uniforme 6º, kaki.

As lampadas EDISON-MAZDA, foscas internamente, são de bello effeito luminoso côr de perola. Seu vidro é liso e evita o accumulo do pó.

A' VENDA NAS BOAS CASAS DE ELECTRICIDADE

GENERAL ELECTRIC

(C 2071)

TARDE DE ARTE EM BENEFICIO DO INSTITUTO ALENCAR LIMA

No proximo dia 24, ás 16,30 horas, realizar-se-á, no Theatro Casino Beira-Mar, um festival que promette ser encantador. Trata-se de uma tarde de arte, contando com elementos brilhantes, e organizado em beneficio do Instituto Alencar Lima e Escola Santa Therezinha do Retiro.

Essa instituição, em cujo beneficio está sendo organizado o festival, tem uma finalidade singularmente humanitaria. E' mercê dos denodados esforços de um grupo de senhoras da maior distincção de nossa alta sociedade, que essa instituição vive e pode amparar quantidade de orphãos, pequenos seres lançados pela vida ao abandono e á miseria.

A commissão organisadora é assim composta: senhoras, Washington Luis, Antonio Azeredo, Antonio Prado, Octavio Mangabeira, José Maria Penido, Braz da Fonseca Velloso, Pires de Mello, Baroneza de Pinto Lima, Luiz Guimarães, Alvaro Pereira, Oscar Clarck, Maria Eugenia Celso, João Wright, Waldemar Schiller, Heitor da Silva Costa, Esmeraldino Bandeira, Alfredo Guimarães, Sylvio Bravo, Mac Dowell da Costa, Monteiro de Castro, Ernesto Stampa e Fontes Ferreira.

Tomarão parte, na hora de arte, Procopio Ferreira, Maria Eugenia Celso, Sra. Henriqueta Mandim, Iza Queiroz Santos, Celio Nogueira, Newton de Padua, Olegario Mariano, Paulo de Magalhães, Marilia Franco Velloso e Beatriz Bomilcar.

Não sómente o grupo de damas illustres que patrocinam a festa, mas tambem o grupo de artistas, poetas e prosadores, que se encarregam do programma, são garantias do brilho da tarde do dia 24. A isso accresce que a organisadora da festa é a Sra. Ernesto Stampa, uma das mais encantadoras senhoras da alta sociedade carioca. Tudo isso garante o exito do festival em beneficio do Instituto Alencar Lima.

ASSOCIAÇÃO BRASILEIRA DE EDUCAÇÃO

DEPARTAMENTO DO RIO DE JANEIRO

"ENTRE O LYRISMO E A SATIRA — PALESTRA DE AGRIPPINO GRIEGO"

Realiza-se hoje, ás 17 horas, no salão nobre da Escola Nacional de Bellas Artes, uma palestra do apreciado critico, Sr. Agrippino Grieco, da série annual promovida pela Secção de Ensino Technico e Superior da A. B. E.

A conferencia é publica.

CONFERENCIA

Realiza-se depois de amanhã, ás 17 horas, sexta feira, 25, a quinta conferencia do ciclo deste anno, organisada pela Secção da Cooperação da Familia da Associação Brasileira de Educação. Falará o Prof. Dr. Carlos da, sobre "O que é Educação". Assumpto de principal interesse para mães e professoras.

— Cooperação da Familia — Reune-se, depois de amanhã, ás 16 horas, pede-se o comparecimento dos seus membros.

UMA REUNIÃO DE FERROVIARIOS

Realiza-se amanhã, ás 10 horas, uma grande reunião de Ferroviarios, afim de tratar de interesses da Caixa de Aposentadorias e Pensões do pessoal das Estradas de Ferro Central do Brasil, Thereopolis, e Rio d'Ouro, e bem assim para apresentar suggestões ao novo Regulamento, devendo ser nomeadas as commissões que se apresentarão, depois de discutidas e redigidas, á Camara dos Deputados ao Senado, e ao Conselho Nacional do Trabalho.

Para essa reunião, que será realizada na séde da Cruzada Republicana, na praça do Engenho Novo n. 22, são convidados todos os ferroviarios daquelles estradas.

INSTITUTO HISTORICO E GEOGRAPHICO BRASILEIRO

Prosseguem, com absoluta regularidade, os trabalhos da Escola de Estudos Brasileiros, fundada nos moldes da Summer Student School dos Estados Unidos, mantida pelo Institute of International Education, da grande republica americana, e funccionando nesta capital sob os auspicios do Instituto Historico e Geographico Brasileiro.

Como é sabido, as preleções deste anno iniciaram-se a 15 do corrente, presidindo á inauguração do curso o Sr. Dr. Manuel Cicero Peregrino da Silva, director da Faculdade de Direito, reitor da Universidade, actualmente na direcção geral do Departamento Nacional do Ensino. Este Ex. que é 1º vice-presidente do Instituto Historico, substituiu no acto o Sr. Conde de Affonso Celso, impedido de comparecer, e, em inglez, saudou os professores norte-americanos que estão frequentando a Escola de Estudos Brasileiros.

Os professores que [illegible] confiado o curso, sob a direcção do Dr. Delgado de Carvalho, são os Srs. Drs. J. P. Calogeras, Historia do Brasil; Arrojado Lisboa, Geographia do Brasil; A. Carneiro Leão, Questões politicas e sociaes; Delgado de Carvalho, Questões economicas brasileiras; Afranio Peixoto, Biologia e Ethnologia Brasileira. No impedimento do Dr. Calogeras, o nosso compatriota Dr. José Silva do Bueno, da Universidade de Florida, está interpretando as suas licções, assim como o Doutor Cesar Machado da Silva o fez com relação ás prelecções do Dr. Afranio Peixoto.

A presidencia da congregação cabe ao Sr. Conde de Affonso Celso, presidente perpetuo do Instituto Historico e a secretaria da Escola está confiada ao Doutor Carlos Guimarães Bittencourt, chefe da Secretaria do mesmo Instituto.

São os seguintes os professores americanos que frequentam o curso: Emilio Augusto Vupsteker, Victor E. Vraz, Frank E. Spaulding e Senhora, Kate O'Neill, Kathryn A. Bott, Mary C. Stack, Ruth Match, Little Eckert, Alice R. Dailey, Harriet H. Mills, Edward D. MacGready, Helen Campbell.

54

Os arbitros da elegancia masculina do Rio vestem-se na Guanabara — R. Carioca, 54.

(C 2464)

A ENFERMIDADE DE "MISS PARAHYBA"

A senhorita Gloria Dias, enfermeira da Escola Anna Nery que permanece á cabeceira da senhorita Ottila Falconi prestou as seguintes informações á Agencia Americana sobre "Miss Parahyba".

A senhorita Ottila Falconi ainda está muito grave, porem o seu estado é muito melhor do que hontem. Miss Parahyba hontem conversou mais. A sua temperatura maxima durante o dia foi de 39,7 e o pulso se conservou favoravel.

A' uma hora da madrugada de hoje a temperatura da enferma era de 37,6; o pulso 116 e a respiração [illegible].

UMA VISITA A' ESCOLA ARGENTINA

Achando-se entre os numerosos touristas argentinos que ora nos visitam a bordo do "General Osorio", um numero consideravel de professores e professoras das escolas publicas de Buenos Aires e desejando o Club Argentino proporcionar-lhes a opportunidade de conhecer a esplendida escola Argentina onde um nucleo de distinctos docentes brasileiros realiza obra fecunda de educação infantil e de construcção contra-ideal americana, pediu licença á directora, dessa estabelecimento D. Maria José de Avelar Laverda para promover uma visita daquelles á citada Escola o qual será realizada amanhã, ás 10 horas, sendo os proto. argentinos conduzidos por alguns directores do club.

Anemia na [illegible]

Trate-se e busca um bom sangue, usando o

Bromurado Kinoll

Não fortificante como [illegible]

Tubos de 10 e 20 comprimidos.

(C 2558)

MARECHAL PIRES FERREIRA

A morte, hontem, desse eminente militar e politico brasileiro — Traços biographicos do illustre extincto

Os circulos politicos e sociaes desta Capital foram hontem surprehendidos com a noticia da morte do Marechal Pires Ferreira, illustre figura do Exercito Nacional e tradicional politico brasileiro, gozando no Exercito e na politica um prestigio a que lhe dava direito a sua vida de militar e de cidadão util á patria.

Com o fallecimento do Marechal Pires Ferreira, perde a politica brasileira uma das suas figuras mais tradicionaes e eminentes, que por longos annos emprestou o prestigio do seu esforço e da sua actividade ao engrandecimento da patria, para a qual combateu, muito joven ainda, na campanha do Paraguay.

Filho de uma das mais antigas familias do Piauhy, onde nasceu, o illustre morto ingressou aos 15 annos na Escola Militar, seguindo aos 17 annos para o Paraguay, onde se bateu heroicamente em defesa da patria, galgando successivamente os postos de alferes e tenente.

Terminada a campanha, foi promovido por merecimento a capitão, major e tenente-coronel, esta ultima promoção no anno anterior ao da proclamação da Republica.

Em 1891 foi promovido a coronel, e quatro annos depois, no governo de Prudente de Moraes, a general de brigada e depois, no governo de Affonso Penna, a general de divisão, graduando-se mais tarde no de marechal, por effeito de reforma.

O eminente extincto ingressou na politica ainda no governo imperial, foi deputado á Constituinte e depois eleito deputado á primeira legislatura pelo seu Estado natal, o Piauhy.

Em 1894, com a vaga deixada pela morte do Senador Theodoro Pacheco, foi o Marechal Pires Ferreira eleito para o cargo de senador, para o qual foi successivamente reeleito até 1921.

Em 1927 foi elle novamente eleito senador pelo seu Estado, cargo no qual a morte o veiu agora surprehender.

ALGUNS DADOS BIOGRAPHICOS DO ILLUSTRE EXTINCTO

O Senador Firmino Pires Ferreira nasceu em 25 de Setembro de 1848, na cidade de Barras, Estado do Piauhy, foi praça de 11 de Janeiro de 1865; alferes em 18 de Janeiro de 1868; tenente a 17 de Novembro de 1869, por actos de bravura; capitão a 21 de Março de 1874; major a 10 de Novembro de 1883; tenente-coronel a 27 de Abril de 1889; coronel a 8 de Outubro de 1890; general de brigada a 12 de Julho de 1895; general de divisão a 26 de Julho de 1901 e marechal graduado a 18 de Abril de 1906.

Reformou-se em marechal a 6 de Janeiro de 1913. Foi de artilheria e tem o curso dessa arma pelo regulamento de 1874. De 1866 a 1870 tomou parte na campanha do Paraguay, possuindo as condecorações de Aviz e de Cruzeiro e as medalhas de merito militar e de ouro brasileira, argentina e uruguaya da terminação da guerra do Paraguay.

Foi segundo commandante da fortaleza de Santa Cruz; instructor de 1ª classe das escolas militares, do Rio de Janeiro e do Rio Grande do Sul (1874 a 1879), director do Arsenal de Guerra do Rio de Janeiro, etc.

Commandou a 6ª brigada, contra a revolta da Armada no littoral do Rio de Janeiro e a 1ª divisão do Paraná contra os invasores federalistas. Exerceu o commando do 4º districto militar e foi mestre-general do Exercito em 1897.

Com a proclamação da Republica foi eleito deputado federal a Constituinte e primeira legislatura e senador, sempre reeleito, da 2ª e 3ª.

No Senado foi sempre membro da Commissão de Marinha e Guerra.

Voltando ao Senado por ter sido reconhecido e proclamado senador na legislatura de 1927 a 1935 contestando a eleição do Sr. Felix Pacheco, foi designado para fazer parte da Commissão de Redacção de Leis em 1928 e para a Commissão de Poderes em 1929.

O Senador Pires Ferreira morre assim aos 82 annos.

AS PRIMEIRAS VISITAS AO MORTO

Logo que foi conhecida a noticia do infausto passamento do Senador Pires Ferreira, estiveram na casa do illustre extincto em visita ao morto os Senadores Ephigenio de Salles, Silverio Nery, Aristides Rocha e Pereira Lobo.

Tambem o Dr. Alberto Rocha esteve em visita á camara ardente, apresentando á familia do extincto pezames em nome do Dr. Dorval Porto, presidente do Amazonas.

A VISITA DO SENADOR FERNANDO PRESTES

O Senador Fernando Prestes, logo que teve noticia do fallecimento do Marechal Pires Ferreira, dirigiu-se á residencia do extincto e apresentou á sua illustre familia os seus pezames pessoaes e os do Dr. Julio Prestes, presidente eleito da Republica.

O PEZAR DA SOCIEDADE BRASILEIRA DE BELLAS ARTES

A directoria da Sociedade Propagadora das Bellas Artes, logo que soube do fallecimento do seu ex-vice-presidente, Marechal Pires Ferreira, mandou hastear em funeral o pavilhão social que assim se conservará por oito dias e se fará representar em todos os actos funebres que se realizarem em memoria do seu antigo e benemerito consocio.

O ENTERRO

Realizou-se hontem, ás 17 horas, o enterro do Sr. Marechal Pires Ferreira, Senador Federal, pelo Piauhy.

A encommendação do corpo foi feita pelo Conego Samuel Fragoso da Parochia da Gloria.

A familia dispensou as honras militares que tinha direito o morto, de accordo com as ultimas vontades do extincto.

Conduziram o caixão da residencia ao coche o General Teixeira de Freitas, representando o Sr. Presidente da Republica; Dr. Victor Konder, Ministro da Viação, sobrinhos e netos do extincto.

Entre as pessoas presentes notavam-se: Sra. Washington Luis, esposa do Presidente da Republica; General Teixeira de Freitas, representante do Presidente da Republica; Dr. Alfredo Neves, representando o Dr. Mello Vianna, Vice-Presidente da Republica; Senador Antonio Azeredo, Vice-Presidente do Senado Federal; deputado Rego Barros,

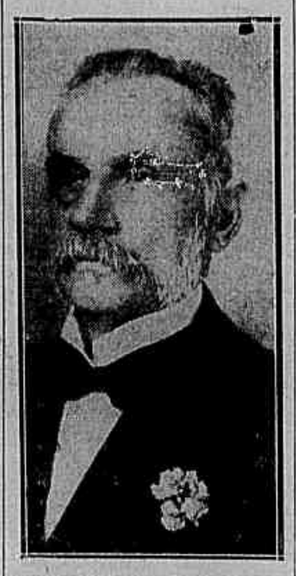

SENADOR PIRES FERREIRA

Presidente da Camara dos Deputados; Ministro Godofredo Cunha, Presidente do Supremo Tribunal Federal, Dr. Octavio Mangabeira, Ministro do Exterior; Dr. Vianna do Castello, Ministro da Justiça; Dr. Lyra Castro, Ministro da Agricultura; Dr. Oliveira Botelho, Ministro da Fazenda; Almirante Pinto da Luz, Ministro da Marinha; Dr. Victor Konder, Ministro da Viação; General Sezefredo dos Passos, Ministro da Guerra; Dr. Plinio Uchoa, representando o Sr. Prefeito; Dr. Coriolano de Góes, Chefe de Policia; Sr. Embaixador da Italia e Sra. Bernardo Attolico; Sr. Edwin Morgan, Embaixador Americano; Senador Fernando Prestes, por si e pelo Presidente Julio Prestes; Dr. Reynaldo Barreto Pinto, pelo Presidente do Estado do Rio; Senador Marins Camargo, por si e pelo Dr. Affonso Camargo, Presidente do Estado do Paraná; Dr. Alberto Rocha, por si e pelo Dr. Dorval Porto, Presidente do Estado do Amazonas; Marechal Mendes de Moraes, por si e pela Irmandade da Santa Cruz dos Militares; Vice-Almirante José Maria Penido; Deputados Heitor Castello Branco e Pires de Carvalho, representando o Governador e o Estado do Piauhy; Senadores Manuel Villaboim, José Thomé, Vespucio de Abreu, Ephigenio de Salles, Silverio Nery, Pereira Lobo, Francisco Sá, Pedro Lago, Mendonça Martins, Miguel Calmon, Godofredo Vianna, Paulo de Frontin, Celso Bayma, Felciano Sodré, Vespucio de Abreu, José Maria Bello; Thomaz Rodrigues, José Augusto, Arnolpho Azevedo; Commissão da Camara dos Deputados, composta dos deputados: Aarão Reis, Ayres da Silva e Pires de Carvalho; deputados Cardoso de Almeida, leader da maioria, Ataliba Leonel, Roberto Moreira, Raul Sá, Sá Filho, Arthur de Araujo e senhora, José de Moraes, Arnaldo Tavares, Valois de Castro, Vicente Linhares, Francisco Ferreira Braga e senhora, Pires de Carvalho e senhora, Marcolino Barreto, Lindolpho Pessoa, Domingos Barbosa, Deoclecio Duarte, Clodomir Cardoso, Deodoro de Mendonça, Firmiano Pinto, Fiel Fontes, Henrique Dodsworth, Edmundo da Luz Pinto, Ministro Luiz Guimarães e senhora, Raul Fernandes e senhora, Ministro Leão Velloso Netto, General Azeredo Coutinho, Tenente Kruel, representante do Sr. General Malan d'Augrogne, General Joaquim Vasconcellos, General Ramos e familia, General Dr. Ivo Soares, General Dr. Armando de Calazans e senhora, general Gomes Ribeiro, general Alexandre Leal, Augusto Fogaça, representando C. A. Sylvester, Octavio Rodrigues Lima e senhora, Eduardo Soares de Sampaio, Moreira Machado, Henrique Lage, Romeu Gibson, Benedicto Moura, Achilles Moura, Alexandre Lopes Bittencourt, Dr. Custodio Martins e Senhora, Sr. Luis Dodsworth Martins e senhora, Sr. Tanco de Argaez, Antonio Bomfim de Lima, Wladimir Matta, Waldemar de Lima e senhora, Viuva Dias de Lima, Achilles Moreaux pelo Gerente do Banco do Brasil, Raul de Gomensoro, Horacio Freital, Glorinha de Frontin Moniz Freire, Dr. Ismael Moniz Freire, Leopoldo de Gouvea, Leopoldo de Bulhões, Arthur Possolo, Dr. Juliano Moreira, Dr. Sampaio Corrêa, Dr. Ary de Azevedo Franco, desembargador Moreira da Rocha, Dr. Miguel Couto e senhora, Capitão de Fragata Costa Marques e senhora, Affonso de Figueiredo pela Condessa de Figueiredo, Oldemar de Andrade, Dr. Miguel Couto Filho, Dr. Amaryllo de Albuquerque, official de Gabinete do Presidente da Camara dos Deputados, Coronel Castro, Alice e Léo de Alencar, Dr. Azevedo Franco, Manuel Visconti, Augusto Belford Roxo e senhora, Dr. Romero Zander, Ernani Cotrim, Coronel Meira Lima, Mario Valladares e familia, Paulo Valladares, João Emiliano do Lago, Carmasina Lago, M. A. Magalhães de Almeida e senhora, Dr. Daudt; Antonio Monteiro de Barros e Antonio Portella, Eugenio Richard Junior, Manuel Coelho Rodrigues, Alipio de Miranda Ribeiro, Victor de Miranda Ribeiro e irmãos, Raul Leite e senhora, Lucas Roxo e senhora, Lavinia Luiz Guimarães Dedo de Paula Machado, Major Affonso Ferreira, Sylvio Raugel de Castro, Alvaro Simes de Castro, Armando Duro, Aristo Semeraro, Alvaro Werneck e senhora, Carlos Magno Filho, Walter Weingschenck, Landemiro Moraes, Joaquim Lisboa e senhora, Paulo Serradi, Sra. Domingos Dantas, Antonio dos Antos, Oscar Luiz Vieira Ferreira, Antonio de Vilhena Ferreira Braga, Alvaro de Carvalho, Alexandre dos Anjos, Alberto Brandão, Alberto Toledo Bandeira de Mello e senhora, João Martins Castello Branco, Joaquim Rodrigues, José Castello Branco e senhora, professor Detour, Dr. Antonio Vaz, Dr. Silva Mello e senhora, Lauro Jardim, Cornelio Jardim, Ennio Jardim, Cesar Rabello e senhora, Bernardino Ferreira, Mr. e Sra. Klabin, José Mariano Filho, Dr. Acylino de Lima e senhora, Viuva Marques de Sá, Commandante e senhora Alvaro de Vasconcellos, Waldo Fonseca, Antonio Pimentel Brandão e senhora, Dr. Doméque de Barros e senhora, Arthur Torres Filho, Raul de Araujo Maia e senhora, Capitão Mario Perdigão, Capitão Oswaldo Rocha e senhora, Octavio Rodriguez, Julião de Castro, Marcos Inglez de Souza, Viuvas de filhas dos Veteranos do Paraguay, Viuva General Collatino Góes, Sylvino Freire e senhora, Viuva General Olympio da Fonseca, Coronel Joaquim Vieira Ferreira e familia, Rodrigues de Alencar, por si e pelo Dr. Francisco Iglezias, director do Serviço Florestal; Sra. Commandante M. J. Nogueira da Gama, por si e pelo seu esposo ausente, Esther de Queiroz Andrade, Dr. Augusto Paulino Soares de Souza, Murillo Braga de Carvalho, Lacerda Coutinho e senhora, Sampaio Corrêa e senhora, Nene Aarão Reis, Monsenhor Cicero Nunes, Padre Manuel d'A. Castello Branco, Hamilto C. Braune, Familia Marechal Floriano Peixoto, Fernando de Villiem Machado, Dr. João Mendes de Carvalho e senhora, J. F. Soares Filho, Albert Haas, Raul de Faria Mello, Capitão Meira Lima, representando o 2º batalhão da Policia Militar, Coronel Alfredo da Fonseca e familia, Tenente Julio Baptista Telles, Odilon Alves Macieira, Coronel Walter Bretz, Luiz Bretz, Francisco da Silva Coelho, Sylvio Pessoa, Dilermando Cruz, R. Nonato Cruz, Idamar Pimenta, por si e pelo doutor Mariano Procopio de Araujo Carvalho e familia (ausentes), Carlos Alberto Saldanha da Gama, por si e pelo Commandante Radler de Aquino, commandante do "S. Paulo", e officiaes, Francisco Vicente Vulcão Vianna e familia, Manuel Pires, Antonio Penido, Gilberto de Moura Costa e familia, Jorge Fontenelle, Getulio Nobreza, Cesar da Silva, representando o Sr. Conde de Pereira Carneiro, Pedro Cybrão, Joaquim Mandim e senhora, Eugenio de Barros e senhora, Ildefonso Dutra, Oscar Pires, Mario Hermes, M. E. Marvin, Dr. José Moura Muniz, Dr. Adelstano Porto d'Ave, doutor Estevão Castello e senhora, O. Perry Paulo Beredo, Geremario Dantas, por si e pelo doutor Melchiades de Sá Freire, Lauro Vasconcellos prof. A. Sattamini e senhora, Dr. Eduardo Sattamini, M. Ottoni Vieira e senhora, Nicoláo Tolentino de Menezes, Hermano Durão, Octavio Cupertino Durão, Dr. Heraclito Cavalcanti, Jeronyma Mesquita, Ruy de Alencar, por si e por sua progenitora, Viuva Mario de Alencar; Alberico de Moraes, Pedro Serrado e senhora, Pedro Leandro, Commandante Alberto Rocha e senhora, Luiz d'Almeida Rabello, Dr. João de Moraes e Mattos, Alberto Beaumont, Raymundo Pereira Brasil, Dr. Adelino Pinto e senhora, Nestor Meira, J. Ravasco Andrade, Albuquerque Mello, Sebastiana de P. Machado, Alfredo L. Werneck Chaves, Marcillo de Lacerda, Nilda Lisboa, Coronel Ira, Evandro Mendes Vianna, Sampaio, Manuel Alves Caldeira de Souza Sampaio, Franklin Arthur de Oliveira Corrêa, João Lopes de Modesto Leal, Luiz F. Netto e senhora; Djalma Rodrigues, Dr. Pedro de Gusmão Jatahy, Dr. Alarico Silveira e senhora; Manuel Leão e senhora; João da Costa Ribeiro Junior, Dr. Francisco de Campos, pela "A Vanguarda"; José Carlos de Figueiredo, Vicente Xavier da Cunha, Valerio Konder, Julio Lebon Regis, Oscar de Carvalho Azevedo, Everardino Fonseca, Alvaro Couto, Jaguanharo Miranda e senhora; Aquila Rocha Miranda, Olga Schmidth Lopes, Paulo Maranhão, Dr. Carvalho Azevedo, Oscar Godoy e senhora; Alcina Pecegueiro Quinto Alves, Armando David Pereira Braga e senhora; Alberto David Pereira Braga, David & Cia., Gil de Alencar e senhora; Oscar Machado da Costa, Guilherme dos Santos, Leopoldo Lima, Joaquim Moraes Jardim, Armando de Aguiar Cardoso, Rubem de Vasconcellos, por si e pela familia Augusto de Vasconcellos; A. Pinto Filho, Octavio Kelly, Mattos Pimenta, Franco Salles, Sr. e senhora R. Klabim José Mariano Filho, Dr. Acylino de Lima e senhora; viuva Marques de Sá, A. C. de Affonseca e familia; Commandante e senhora Alvaro de Vasconcellos, Ubaldo da Fonseca, Antonio Pimentel Brandão e senhora; Maria Pimentel Brandão, Dr. Domingues de Barros e senhora; Commandante Ayres da Fonseca Costa e senhora; Arthur Torres Filho, Raul de Araujo Maia e senhora; Dr. Alcides Serra, Dr. Carlos F. de Abreu, Moacyr de Almeida Rego, Olympio Monteiro, Adolpho Cunha, Felippe de Oliveira, Carlos Rezende e senhora; Lindinha e Alexandre Zuccoli, Dr. Leopoldo Lima e familia; Alberto B. Paes Leme e senhora; Capitão Antonio Goulart, Alfredo Garcia, [illegible] Marrote, Capitão Arthur da Cruz Ferreira, Olintho de Magalhães e senhora; Augusto Monteiro e senhora; Jorge Monteiro de Castro e senhora; Sra. João Ayres de Camargo, Armenio Jouvin, Tenente Lysandro Nogueira de Vasconcellos por si e sua familia; Dr. Domingos Niovey; José Luiz Barptista, Gabriella de Figueiredo, Luiz de Belfort, Olympio Chermont e familia; Luiza Castello Branco Evangelina do Alencar, Manuel Lucas do Rego Carvalho, Miguel Carvalho e senhora; Antonio Pires Ferreira, Caio Prado e senhora; João Gomes de Gouvêa Junior, Balbina Albuquerque Souza, Margarida Campos de Calazans, pela Devoção da Nossa Senhora da Piedade Cruz dos Militares; Marechal Albuquerque Souza e senhora; General Dr. Armando de Calazans e senhora; Tenente Coronel Casmio P. de Souza; Antonio da Fonseca Castello Branco, Antonio de Lima Castello Branco, Salles Filho, João Cabral, João da Costa Marques, Salvador Tedesco Junior, Jorge H. Aridex, R. G. Reidey e senhora; Dr. Leonan Nobre, Major Basilio Carneiro de Castro, viuva Pedro Moacyr, Caio Pedro Moacyr, Canuto Stuart, J. Hypolito Pereira, General Alexandre Leal, Djalma Regis Bittencourt, B. Cunha, General Tasso Frangoso, Braz Velloso e senhora; S. Seymon Folwell, Jayme Buarque de Hollanda, por si e pelo Sr. Oscar B. Cintas, Antonio de Vilhena Ferreira Braga, Renato Machado, Carlos da Silva Costa e familia; Tenente Edmundo Gastão da Cunha e familia; José Gomes Coimbra e senhora; Joaquim Lourenço, Dr. Jorge de Toledo Dodsworth e senhora; Edmundo Falcão da Silva e senhora; Dr. Osorio Mascarenhas por si e sua mãe D. Manuela L. Osorio Mascarenhas; Cypriano Osorio Mascarenhas, F. George Naylor, Alfredo Julio de Guimarães Filho, Carneiro da Rocha, Capitão Fróes da Cruz, por si e pela Cooperativa Militar; Augusto Pinto Lima, por si e pela Baroneza de Pinto Lima; Sra. Alberico Possolo Consul Geral Pereira, Pio de Carvalho Azevedo, Elysio de Araujo, Edmundo Monte, Alvaro Costa, Alvaro Fortes Castello, Antonio Rodrigues Ferraz, J. L. Modesto Leal Filho, Oswaldo Rocha Miranda, Augusto Baptista Freire, Roberto de Vasconcellos, Pelasio Borges Carneiro, Oscar Saraiva, Toscano Espinola, José Linhares, Vicente Saboya de Albuquerque, viuva Fajardo, Henrique Orcinoli, Castro Neves do "Diario da Noite"; Capitão de Mar e Guerra Mello Pinna; Augusto Vasconcellos Junior; João Ayres de Camargo e senhora; Jorge de Souza Gomes e senhora; Orlando Pedroso, Nelson da Silva, Dr. Baptista Pereira, Capitão de Fragata A. Vieira de Mello; Clovis Pinheiro, José Carlos de Figueiredo, João José de Figueiredo, Heitor Castello Branco e senhora; Renato e Nelson Guillobel, Alberto Betim Paes Leme e senhora; Eliza Guillobel, Glorinha Silva, Helion Povoa e senhora; Roberto Mendes Gonçalves, Major Barboza Gonçalves, Reynaldo Laurindo da Silva, Franklin Fernandes Barata, Dr. Mario Leitão e senhora; Filomeno Brandão, Capitão Aribal Ribeiro, Tenente Flordoardo Maia, Manuel Cicero, J. B. Paranhos e Silva, Oscar Clark e senhora; Dr. José de Mendonça e senhora; Octavio Kelly, Flavio Castello Branco, Sansão Gomes de Souza, Elpidio Boamorte, Tenente José Gomes Ribeiro Sobrinho, pelo Commandante do Corpo de Bombeiros; Traiano S. V. Medeiros, Capitão Costa Marques, Tte. Flosculo Santiago Ramos, Ataulpho Paiva, Linneu de Paula Machado, Irmandade da Santa Cruz dos Militares, Mario Schimdt, Dr. Cordeiro da Graça, Frederico da Rocha, Joaquim de Gomensoro, Eduardo Ferreira, João Augusto Penido, Oswaldo Penido, Dr. Eurico Portella, Carlos Rocha Portella, Henrique Paulo de Frontin e senhora, Violeta de Jardim, Capitão Marques Polonio e familia, Benedicto Barreto, Commissão da Cruz Vermelha Brasileira, Dr. Edgar Abrantes, João Coelho Branco, Dr. Carvalho Azevedo, Nadir Andrade Rocha, Carmen de Andrade, Dr. Raul Santiago Bergallo, Dr. Heitor Bergallo, Henrique Carlos Conteville, Decio de Paula Machado, Mme. Mello e Pina e filhos, Alfredo de Sequeira e familia, Oswaldo de Oliveira e senhora, Belisario de Souza e senhora, V. de Paulo Monteiro de Barros e senhora, Luiz Baeta Neves, Dr. José Maria Bello, Dr. João de Assis Lopes Martins, Maria Cecilia Roxo Rangel, J. Baptista de Castro e senhora, Claudio Acylino de Lima, Elysio Rodrigues Lima, Delgado de Carvalho e Sra., Mme. Julio Ottoni, José Cardoso de Almeida Sobrinho, Antonio Lage Filho, Dr. Francisco Salles e senhora, Alfredo Guimarães e senhora, Sylvia Pimenta, Herminia Vivetros, Esther Mangabeira, Maria Luiza Dutra, Beatriz Dutra, Maria Elisa Dutra, Capitão Tenente Guilherme Pereira das Neves pelo Club Naval, Braulio Pereira, Cornelio Jardim e senhora, Lauro Jardim, Benjamin Rangel, Antenor Rangel Filho, Eduardo Rabello e familia, Capitão Tenente Guilherme das Neves, Dr. Gabriel de Andrade e senhora, Amantino Carvalho, Francisco Martins Netto, jornalistas, representantes da imprensa e Carlos Ferreira, da Agencia Americana.

Ao baixar o corpo á sepultura, falou o Deputado Heitor Castello Branco.

Sobre o feretro foram depositadas inumeras corôas de flores naturaes.

AS COROAS

Entre o grande numero de corôas, notavam-se as seguintes:

"Ao Marechal Pires Ferreira, homenagem de Caio Prado e senhora"; "Homenagem de José Mariano Filho"; "Ao querido amigo, saudades do Wladimir Bernardes"; "Homenagem de Manuel Villaboim"; "Reipeitosa homenagem de Clovis Daudt e senhora"; "Homenagem de Octavio Durão"; "Saudades de Jayme Chermont e senhora"; "Saudades de Epaminondas Leite Chermont e senhora"; "Ao Senador Pires Ferreira, homenagem de Antonio Goulart e familia"; "Ao Marechal Pires Ferreira, ultimo adeus da familia Pereira Lobo"; "Ao meu vovosinho, beija as mãos a sua netinha Heleninha"; "Homenagem de Mario Drolhe da Costa e senhora"; "Ao saudoso Marechal Pires Ferreira, homenagem de Paulina da Cunha, filhos e noras"; "Ao Marechal Pires Ferreira, minha amizade, Raul Leite e familia"; "A bancada do Piauhy ao seu inolvidavel chefe"; "Homenagem do Ministro da Fazenda"; "Homenagem de Victor Konder"; "Homenagem do Ministro da Agricultura; "O Estado do Piauhy ao seu grande bemfeitor"; "Saudades de Joaquim Lisboa e familia; "Ao Senador Pires Ferreira, homenagem do Presidente da Republica"; "Ao Marechal Pires Ferreira, homenagem de Washington Luis e familia"; "Saudades de Helena e Sá Filho"; "Ao seu melhor amigo, Pires Leal e familia; "Ao querido tio Firmino, eterna saudade de Helena e Mariano Precopio"; "Ao querido tio Firmino, eterna saudade de Cecilia e Raul Bueno"; "Ao parente e amigo Marechal Pires Ferreira, saudade de Antonio Castello Branco e familia"; Homenagem de Raul Heitor Bergallo"; "Sentida homenagem do Dr. Silva Mello e senhora"; "Ao saudoso Marechal, a Nair e José"; "Ao querido tio Firmino, eternas saudades de Mercedes e Neiva"; "Ao querido Marechal, saudades eternas de Joaquim Mandim e senhora"; "Ao Marechal Pires Ferreira, homenagem de Djalma Ribeiro Lessa"; "Ao irmão Marechal Pires Ferreira, homenagem da Irmandade da Santa Cruz dos Militares"; "Ao Marechal Pires Ferreira, Marietta e Alvaro de Carvalho e mais de Joaquim Lourenço; Floriano Ribas Mariano; José Luiz Baptista; Sylvia; Felippe de Oliveira e familia; Candido Mariano e Dr. Pedro Serrado.

PALESTRAS SCIENTIFICAS

O SEGREDO DE STRADIVARIUS

Inutil recordar que o celebre violeiro italiano, Stradivarius ou Stradivario, nasceu em Cremona, no anno de 1644, que ahi passou seus dias com a constante preoccupação de aperfeiçoar, cada vez mais, os seus instrumentos de corda, contra-baixos, violoncellos e violinos com especialidade, trabalhando até ser colhido pela morte, em 1737, com 93 annos de edade.

De tudo isso tem exacto conhecimento o nosso correspondente — "Um amador de antiguidades" — e o comprova na extensa carta que nos dirigiu: o que lhe interessa, o que deseja saber, declara, é o *segredo*, o processo ou methodo por ventura creado e adoptado pelo afamado fabricante, em virtude do qual as suas creações nunca mais foram excedidas, nem mesmo egualadas, e conseguiu elle renome universal.

De passagem, aproveitando a opportunidade, convem dizer que, como esta, muitas outras cartas costuma receber o autor desta secção, estabelecendo questões, pedindo noticias e esclarecimentos, sobre os mais variados assumptos, mas exigindo, para sua completa elucidação, conhecimentos que não possue o modesto rabiscador destas linhas. Como, porem, lhe sobra o desejo de corresponder, na medida do possivel, á confiança com que tanto o honram esses amaveis correspondentes, esforça-se para não deixar sem resposta as perguntas que lhe são dirigidas; não o póde fazer, no entanto, com a presteza que seria de desejar, pois tem necessidade de proceder a leituras e investigações, e dahi, demoras inevitaveis que espera, o leitor benevolo comprehenderá e desculpará. E' este o caso para a presente *Palestra* em que se pretende responder a varias questões, de ha muito formuladas.

Voltando, agora, ao nosso assumpto respondemos ao *amador de antiguidades* que, não se conhece ainda hoje o tal *segredo* de Stradivarius, acreditando-se geralmente que, pelo menos em bôa parte, era ao emprego de verniz especial que conseguia elle dar á madeira de seus instrumentos de corda as qualidades de sonoridade tão apreciadas pelos verdadeiros amantes da bôa musica.

Em pequeno volume bem curioso (Descoberta dos antigos vernizes empregados nos instrumentos de corda e arco) datado de 1859 e de autoria de Mailland, fez-se uma tentativa de reconstituição da formula de verniz e, assim, se conseguiu ficar um *pouco mais perto* da verdade historica. Eis, segundo Mailland, o processo adoptado. A madeira recebia, antes do mais, uma camada de impressão constituida por um verniz rico de *oleo de linhaça crú* ou pouco seccativo e obtido fazendo-se macerar, por cerca de 15 dias, em frasco contendo fragmentos de vidro para facilitar a dissolução das gommas:

Gomma de almecega escolhida — 10 grammas.
Gomma dammar — 5 grammas.
Oleo de linhaça — 10 grammas.
Essencia de terebentina *gorda* — 75 grammas.

Tudo agitado frequentemente, juntando-se depois uma solução alcoolica de substancias colorantes naturaes (orcaneta, urucú, etc.). Finalmente, a mistura era aquecida, de preferencia em banho-maria, até completa eliminação do alcool.

Vinha, em seguida, o envernizamento, propriamente dito, destinado á dar o brilho conveniente, e que se praticava usando verniz da mesma composição, porem menos gorduroso para seccar mais depressa, não sendo tambem, ahi, indispensavel a addição de colorantes.

Como em muitos outros casos de productos resultantes de misturas, o tempo tem aqui grande importancia, e, por isso, esses vernizes deviam ter 6 a 8 mezes de edade antes de seu respectivo emprego. E' inutil dizer tambem que em todas as preparações desse genero, ha sempre pequenas modificações ou artificios que só a pratica póde ensinar; em todo caso, as indicações de Mailland poderão talvez prestar algum serviço. Mas... estará, realmente, descoberto o *segredo* de Stradivarius?...

TINTAS SYMPATHICAS

Seu numero é, praticamente, illimitado, pois é possivel usar, para a confecção de tintas sympathicas, quase todas as reacções coloridas em chimica. Daremos algumas formulas de emprego mais facil.

Pelo ammoniaco — E' bastante escrever com o ammoniaco commum e deixar seccar, para obter caracteres absolutamente invisiveis, mas que apparecerão em traços pardacentos bem caracterisados, desde que mergulharmos n'agua ou molharmos a folha de papel.

Os traços desapparecem fazendo-se de novo seccar, reapparecendo, porem, á vontade sob a influencia da agua.

Convem ser utilisado o ammoniaco concentrado, pois o traçado empallidece, cada vez mais, com o mesmo em estado de diluição.

Pelo cobalto — Escrever com uma solução aquosa a 5 ou 10 por 100 de chorureto de cobalto. Os traços absolutamente incolores, tornam-se azues pelo aquecimento do papel acima de uma lampada ou na vizinhança de um forno qualquer. Abandonando-se, em seguida, ao ar, a humidade é absorvida e o sal se hydrata e descora.

Quase todas as tintas sympathicas do commercio — vendidas por mais de cem vezes o seu valor! — são deste genero.

Pelos saes de chumbo — A tinta utilisada é uma solução aquosa de acetato de chumbo. Expõe-se a folha de papel ás emanações do sulphydrato de ammoniaco e os caracteres, que haviam sido traçados, tornam-se perfeitamente visiveis pela formação de sulfureto de chumbo negro.

Pelo ouro — Obtem-se bella tinta sympathica vermelha, escrevendo-se sobre o papel com uma solução de chlorureto de ouro e molhando-se a folha com uma solução de chlorureto de zinco. Basta aquecer para que apparece em caracteres de um bello vermelho a escripta precedentemente invisivel.

Por esse modo respondemos, em parte, á pergunta do Sr. Henrique Garcia. A segunda pergunta fica para mais tarde.

PELLES E PELLIÇAS

Corbeau, para consolar a dona de um *renard* que está perdendo os pellos e que, por isso, anda muito desgostosa, pede que indiquemos um remedio capaz de atalhar o mal.

Houve, muito provavelmente, pouco cuidado na conservação do precioso *renard* durante a estação calmosa, e agora, quando se o foi buscar para uso durante estes dias de frio, os estragos estavam patentes. De facto, toda a cautela é pouca para preservação de taes enfeites contra as traças e toda a sorte de pequenos insectos que procuram o conchego tão apreciavel das pelles e pelliças, e que resistem a todas as substancias geralmente aconselhadas, mas na realidade pouco efficazes, como a camphora, alfazema, naphtalina, etc.

O que se deve fazer, é, depois de bem sacudir as pelles, collocal-as em caixa especial que possa ser fechada hermeticamente. Antes de fechal-a põe-se na caixa, com as precisas precauções para não deteriorar seu precioso conteúdo, pequeno tampão embebido de sulfureto de carbono, de essencia mineral ou de formol. Póde-se egualmente usar o pó de pyrethro.

Para limpeza póde-se, de modo geral para todas as pelles, usar a benzina, mas de preferencia, por completa immersão no banho, operação que deve ser confiada á especialistas no officio.

Para as pelliças de côr escura ou simplesmente cinzenta, emprega-se a serragem fina de cedro. Estendem-se as pelles sobre a mesa, pellos para cima, e friciona-se com a serragem, sem receio do attrito nem preoccupação de poupar a serragem. Depois collocam-se as mesmas, pellos para baixo, sobre varias espessuras de um tecido qualquer bem limpo, naturalmente, e bate-se com a palma da mão ou com uma pequena regua, sacudindo de quando em quando.

Eis o que nos disseram, sobre a questão formulada, pessôas competentes no assumpto. Ficará satisfeito *Corbeau* ou, vendo que em vão appellou para nós, exclamará como o de La Fontaine:

Le corbeau, honteux et confus, jura, mais un peu tard, qu'on ne l'y prendrait plus...?

CONTRA AS MOSCAS

O Sr. "Atormentado" pede uma formula que o livre das moscas, *o desespero*, diz elle, de sua vida. Ainda que julguemos um tanto exagerado o conceito, nem por isso ficará sem um remedio o nosso consultante. Aliás, demos já, em uma destas *Palestras* formula para o mesmo fim. Eis uma outra:

Raspas de quassia — 100 grammas.
Prãos de estaphisagra (1) — 20 grammas.
Agua commum — 2.000 centimetros cubicos.

Faça ferver até reducção á 2 litros e assucare; nesse decocto mergulham-se folhas de papel mata-borrão que se faz seccar, suspendendo-as por uma de suas extremidades. Para uso colloca-se uma destas folhas em um prato de louça depois de humedecel-as ligeiramente.

PARA ESCREVER SOBRE O ZINCO

Finalmente, ao Sr. "Curioso" apresentamos a seguinte formula na esperança de corresponder á seus desejos:

Sulfureto de cobre — 30 grammas.
Chlorato de potassa — 30 grammas.
Agua commum — 1.000 grammas.

Limpar bem o zinco por meio de esmeril; escrever com a tinta acima empregando penna de ganso; deixar seccar e, depois, lavar com abundante agua; emfim, para proteger a inscripção, passar, uma vez bem secca a placa, um pouco de oleo sobre a sua superficie.

(1) Conhecida vulgarmente pelos nomes de *paparraz* e de *herva piolheira*.

NEMO.

ILLUSTRAÇÃO BRASILEIRA

Nota em circulação o numero de junho desse excellente mensario illustrado, que Alvaro Moreira, com a sua elevada competencia, vem dirigindo brilhantemente.

Nas suas paginas, como sempre, fulguram as mais brilhantes pennas da literatura brasileira.

MARECHAL JOSE' BEVILAQUA

Desapparece mais um republicano historico

Falleceu ante-hontem pela madrugada em sua residencia á rua Lucio de Mendonça n. 57 e sepultou-se hontem, ás 17 horas no Cemiterio de S. João Baptista, o Marechal José Bevilaqua.

O extincto que era filho de João Bevilaqua e de D. Mariana Bevilaqua, nasceu em 18 de Março de 1853, no Estado do Ceará, tendo verificado praça na Escola Militar, logo após a terminação de seu curso de Humanidades no Estado do Pará.

Tendo terminado o 2º anno da Escola Militar foi declarado Alferes-alumno em 17 de Janeiro de 1885 e em 15 de Dezembro de

MARECHAL JOSE' BEVILACQUA

1888 foi promovido a 2º Tenente e dahi nos demais postos da hierarchia militar até ser reformado em 1922, no posto de Marechal.

Quando se proclamou a Republica, o novo regimen veiu encontral-o como alferes-alumno, tendo sido elle que na sessão do Club Militar, de 9 de Novembro de 1889, propoz sendo acceito que a solução da questão militar ficasse a cargo de Benjamin Constant. Seis dias depois, a Republica era proclamada por aquelle então tenente-coronel de engenheiros.

José Bevilaqua serviu sempre na Directoria de Engenharia e foi o constructor do edificio do actual Supremo Tribunal Militar e do forte de Macahé.

Ingressando na politica, ainda em plena juventude, representou seu Estado natal na Constituinte e durante seis annos seguidos, retirando-se depois.

Privando da confiança de Floriano o morto de hoje commandou o batalhão de franco-atiradores, e operou no Estado do Paraná, contribuindo assim, para a consolidação da Republica.

Actualmente o Marechal José Bevilaqua é o presidente do Montepio dos Servidores do Estado e um dos directores da Cruz Vermelha Brasileira. Na biographia de Benjamin Constant da autoria de Teixeira Mendes, encontram-se innumeras referencias ao extincto que era genro do fundador da Republica.

Cultor e praticante da Moral, possuia um coração generoso no mais alto grão intelligencia elevada, grande illustração e caracter nobre.

Tudo isso contribuiu para o seu ostracismo dos ultimos annos.

O Marechal José Bevilaqua foi escolhido pela assembléa do Club Militar

NA POLICIA E NAS RUAS

Lamentaveis consequencias de uma collisão de vehiculos

Foi victima do desastre a esposa do General João Gomes

Na Estrada Rio-S. Paulo

Na Estrada Rio-S. Paulo, proximo ao kilometro 2, occorreu hontem, á noite, lamentavel desastre de automovel, de que resultou a morte da Sra. D. Maria Eulalia Gomes Ribeiro, esposa do General João Gomes Ribeiro Filho, commandante da 1ª brigada de Infantaria do Exercito e Presidente do Club Militar.

Após o jantar, resolvera o illustre casal, que residia em Deodoro, vir á cidade, afim de visitar uma familia das suas relações.

O General Gomes Ribeiro e sua esposa embarcaram, pois, no seu automovel, que enveredou pela Estrada Rio-S. Paulo, a caminho da cidade.

Proximo áquelle kilometro, um auto-transporte, que trafegava em sentido contrario, carregado de mercadorias, foi chocar-se com o vehiculo do commandante da 1ª brigadda de Infanteria do Exercito, damnificando-o bastante.

A Sra. D. Maria Eulalia, que viajava palestrando com seu esposo, devido á violencia da collisão, foi cuspida do automovel á rua, batendo com a cabeça no solo.

Parado o vehiculo, foi a inditosa senhora recolhida por seu marido, que regressou immediatamente á sua residencia, mandando chamar varios medicos para soccorrerem sua esposa, que se encontrava em estado de "shok".

Infelizmente o estado da Sra. D. Maria Eulalia era gravissimo, vindo ella a fallecer minutos após, quando recebia os primeiros soccorros da sciencia.

O corpo ficou em a propria residencia, onde deverá ser examinado hoje por um perito do Instituto Medico-Legal, pois a policia, sabedora do desastre, tomou a respeito todas as providencias cabiveis no caso.

Em seguida dar-se-á o sahimento funebre para o cemiterio de S. João Baptista, devendo o esquife chegar á estação Pedro II ás 16 horas.

O motorista do auto-transporte causador do desastre conseguiu fugir, estando as autoridades empenhadas em diligencias para a sua captura.

Naquella Delegacia foi aberto inquerito a respeito.

PRINCIPIO DE INCENDIO NA RUA ITAPIRU'

Os bombeiros tiveram anteontem uma chamada para a rua Itapirú n. 24, onde se manifestava um principio de incendio num deposito de algodão.

Accorrendo ao local com a presteza de sempre os soldados do fogo evitaram a baldes d'agua que as chammas se propagassem.

O ROSA AGGREDIU A IDA A SAPATO

Na casa n. 201 da rua Julio do Carmo, onde residem mulheres de varias nacionalidades, a allemã Rosa Bank aggrediu a sapato sua companheira, a polineza Ida Friedmann, que ficou ferida no nariz, sangrando abundantemente.

A aggressora foi presa e autuada na delegacia do 3º districto e a victima recebeu curativos no Posto Central de Assistencia, retirando-se após.

TRISTE FIM

Morreu em consequencia de uma hemoptise e com o corpo carbonisado

Corina da Silva, brasileira, de 22 annos, viuva, moradora á rua das Maravilhas n. 57, em Bangú, estava tuberculosa em ultimo grão.

Apezar da gravidade do seu estado, a pobre mulher era forçada a trabalhar, para manter a sua subsistencia.

Ante-hontem, pela madrugada, Corina, que morava só, teve uma hemoptise e tratou de accender uma lamparina de kerozene, para procurar remedio com que estancasse o sangue que lhe saltava pela bocca aos borbotões.

Não melhorando com o remedio, a infeliz rapariga, suffocada, correu a uma janella, que abriu, afim de tomar um pouco de ar.

A hemoptise, porém, não cedia e Corina, já agora completamente suffocada, projectou-se da janella á rua, com a lamparina accesa na mão.

Cahindo ao chão, a lamparina tombou e as chammas foram attingil-lhe as vestes, incendiando-as.

A pobre mulher nada pôde fazer para evitar o incendio nas suas vestes, vindo logo depois, a fallecer, a uma golfada mais forte de sangue.

O seu cadaver foi encontrado, pela manhã, por populares, immerso em uma poça de sangue e com sensiveis queimaduras.

Communicado o facto á delegacia do 25º districto, as respectivas autoridades fizeram remover o corpo da inditosa rapariga, para o necroterio, afim de ser examinado.

HORRIVEL DESASTRE

Marido e esposa esmagados por um trem, na estação de Kosmos

Na estação de Kosmos, pouco acima de Campo Grande, occorreu, ante-hontem, á tarde, impressionante desastre, em que perderam a vida um lavrador e sua esposa.

Viajavam em um trem da ferreira o lavrador José Antonio da Costa, de 47 annos, e sua esposa Francisca dos Santos Costa, de 42 annos, moradores ambos em um sitio no logar denominado Cantagallo, naquella localidade suburbana, quando, ao chegar o comboio á estação de Kosmos, pretenderam descer.

No momento preciso em que iam saltando, o trem se poz em movimento e Francisca, com o forte solavanco, foi attirada á linha.

Vendo a companheira em iminente perigo de vida, José correu a salval-a, mas com tal infelicidade se houve que tambem cahiu á linha, sendo colhido pelas rodas dos vagões, que lhe esmagaram o corpo, juntamente com Francisca, que egualmente teve o corpo esphacelado.

A morte do infortunado casal foi instantanea.

Communicado o facto á delegacia do 25º districto foi ao local o commissario João Odon, que fez remover os cadaveres para o Necroterio do cemiterio de Campo Grande, onde foram examinados, hontem, pelo Dr. Antenor Costa, perito do Instituto Medico Legal.

MORDIDA POR UM GATO

Na casa em que reside, á rua Vital n. 133, em Quintino Bocayuva, foi mordida, ante-hontem, por um gato, que se presume esteja hydrophobo, a menina Rosalina, de 3 annos, filha de Alfredo Silva.

A infeliz creança, que recebeu ferimentos no braço esquerdo, foi soccorrida pela Assistencia do Meyer, voltando, em seguida, para a casa de seus paes, onde está em tratamento.

ATROPELADOS POR BONDE

Os empregados no commercio José de Almeida, portuguez, de 22 annos, solteiro, residente á rua Saccadura Cabral n. 217 e Raphael Rabello, brasileiro, tambem solteiro, de 22 annos, morador á praia de Botafogo n. 540, domingo, á tarde, quando atravessava á rua V. Itauna, foram atropelados por um bond, soffrendo contusões generalisadas.

Conduzidos ao posto central da Assistencia em ambulancia, alli foram medicados, retirando-se em seguida para as respectivas residencias.

A policia do 14º districto, tomou conhecimento do facto.

VICTIMAS DE QUE'DAS

No Posto de assistencia do Meyer, foram soccorridas de quedas:

— Pedro Sylvio de Castro, de 65 annos, casado, morador á rua Thereza n. 58, na rua Archias Cordeiro, em frente á estação de Todos os Santos, tendo soffrido fractura do braço direito.

— A menina Maria, de 10 annos, filha de Saul Kohn, residente á rua Abolição n. 141, no proprio domicilio, soffrendo fractura do braço esquerdo.

— A menina Luzia, de 2 annos, filha de João Candido da Cunha, residente á rua Carolina Machado n. 496, na rua Emilio de Menezes n. 27, soffrendo um ferimento no frontal esquerdo.

— O menor Ernesto, de 8 annos, filho de Ernesto da Silva, morador á rua Guanabara n. 13, em Quintino Bocayuva, no proprio domicilio, soffrendo fractura do braço direito.

DEGLADIARAM-SE A FOICE

Tres homens feridos

Na rua Vez da osta, nos Pilares, encontravam-se, hontem, á noite, Persilio de Almeida Coutinho, Edgard Pontes e Luiz Pelagio, que não se viam com bons olhos.

Motivára essa inimisade o facto dos dous ultimos terem dirigido galanteios á esposa do primeiro, que de tudo veio a saber.

Discutiam acaloradamente, Pelagio, apanhando uma foice, tentou aggredir Persilio.

Este não se intimidou, porém, e apoderando-se da foice, deu uma valente surra nos contendores, ferindo-os.

Por sua vez Pelagio e Edgard Pontes, tomando a foice, deram tambem uma surra em Persilio que foi egualmente ferido.

A scena só terminou com a apparição da policia do 20º districto, que levou os contendores para a delegacia, onde foram autoados e receberam escuratives da Assistencia do Meyer.

QUEIMADO POR AGUA FERVENTE

No Posto de Assistencia do Meyer foi medicado hontem á noite, o menor Sylvio, de 10 annos, filho de João Vieira, que em seu domicilio, á rua Victor Meirelles n. 85, foi victima de um accidente, recebendo queimaduras generalisadas de 1º e 2º graos produzidas por agua fervente.

Após os curativos, Sylvio recolheu-se á sua residencia, onde ficou em tratamento.

MORDIDO POR UM CÃO BRAVIO

Proximo a sua residencia, á rua Lins e Vasconcelos n. 65, o menor Eduardo, de 7 annos, filho de Helena Furia, foi atacado e mordido na perna direita por um cão bravio.

Eduardo recebeu curativos no Posto de Assistencia do Meyer e vae ser submettido a tratamento no Instituto Pasteur.

POR TER ROMPIDO O NOIVADO

A joven ingeriu varios comprimidos de adalina

Em um automovel de praça que a conduzia ante-hontem, para sua residencia, á rua D. Julio n. 67 casa 6, a joven Lygia Gondim, de 19 annos, solteira, brasileira ingeriu varios comprimidos de adalina, para suicidar-se.

Ao chegar á casa recolheu-se no leito e contorceu-se em dores, sendo immediatamente chamado a Assistencia pelos parentes.

Levada em uma ambulancia pela o 1º posto Central de Assistencia, Lygia foi convenientemente medicada, ficando em repouso até pela madrugada, quando recolheu-se á sua residencia já livre do perigo.

Motivou o gesto tresloucado da moça o facto de ter rompido com seu noivo o funccionario do Patrimonio Nacional Oscar Guerra Alonso, morador á rua Derby Club n. 215.

VICTIMA DE UM ACCIDENTE

Na rua Gustavo Sampaio, 45, a domestica Maria Pera, de 45 annos, alli residente, quando chegava a chamma de um phosphoro ao bico do gaz, deu-se uma explosão, ficando ella queimada no rosto.

Maria foi medicada no posto de Assistencia de Copacabana e em seguida recolheu-se á sua residencia.

MORTO POR UM OMNIBUS

Na Avenida 28 de Setembro

O auto-omnibus n. 244, da Viação Imperio, conduzido pelo motorista Joaquim Bento Ribeiro, atropelou e matou instantaneamente, ante-hontem, na esquina da Avenida 28 de Setembro com a rua Souza Franco, o operario Benarmino Pacheco de Andrade, de 28 annos, solteiro, brasileiro, morador á rua Paranaguá n. 68.

O motorista evadiu-se após o desastre, sendo aberto inquerito na delegacia do 16º Districto.

EM UMA QUE'DA, FRACTUROU O CRANEO

Trabalhando nas obras que estão fazendo no predio do Itajubá Hotel, na rua Alvaro Alvim, Pedro dos Santos Rosa, pardo, de 26 annos e morador á rua Ypiranga n. 52, casa 3, foi victima de uma queda em que recebeu uma grave fractura no craneo.

Soccorrido pela Assistencia Municipal, foi em estado bastante melindroso, internado no Hospital de Prompto Soccorro.

CAHIU DO CAVALLO EM S. GONÇALO

José Vianna da Silva, de 24 annos de edade, casado, morador no logar denominado Sacramento no municipio de S. Gonçalo, quando passeiava a cavallo na mesma localidade, foi victima de uma queda recebendo fractura exposta comminativa do terço inferior da perna direita.

Removido para o serviço de Prompto Soccorro de Nictheroy, ahi foi convenientemente medicado, sendo depois removido para o Hospital Baptista, onde ficou em tratamento.

Uma criança esmagada por um bonde, em Nictheroy

A' rua Dr. Mario Vianna, em Nictheroy, foi hontem local de uma scena que impressionou fortemente o espirito de quantos o assistiram.

Uma creança, de nome Hilda, de 4 annos, de edade, de cor branca, filha de Januario Silva, morador á rua Dr. Martins Ferreira n. 186, naquella cidade foi colhida pelo electrico da Cantareira, da linha Santa Rosa, dirigido pelo motorneiro praticante Luiz Braga que tinha como monitor o motorneiro regulamento n. 1, José Flavio de Andrade, ficando com as partes inferiores do corpinho completamente esmagadas.

A pequena Hilda, que é orphã de mãe, ficava em casa em companhia de outra irmã maior emquanto seu pae se entregava a seus labores. Tendo essa pequena que tomava conta da casa necessidade de ir a um armazem situado á rua Dr. Mario Vianna, sahiu não consentindo que a menor Hilda a acompanhasse. Essa vendo que a irmã já se achava afastada de casa, foi em sua procura, sahindo a correr pela rua afóra.

Quando chegou á rua Dr. Mario Vianna, celere descia o bonde da Santa Rosa, justamente quando, nessa occasião, a pequenita não se apercebendo do perigo, atravessou a linha, sendo colhida pelo carril.

Uma ambulancia do Prompto Soccorro foi ao local e ainda transportou a infeliz Hilda para o posto, onde ella foi medicada sendo, porem tão grave o seu estado que ella veiu a fallecer.

Uma circumstancia que impressionou, tambem, aos que ouviram o pae da pequenita Hilda, foi o facto de tendo elle uma perna amputada, hasta, hontem justamente 20 annos, que fora victima de um atropelamento por bonde, egualmente soffrendo esmagamento da mesma.

O cadaver da pequena Hilda foi removido para o necroterio de Maruhy e, é espantoso, mas é verdade, num desleixo de pasmar a delegacia da 2ª circumscripção onde occorreu o facto, nenhuma providencia tomou.

CAHIU DO TREM

Na estação de Cavalcante, na Linha Auxiliar, foi victima, hontem, de uma queda de trem, a domestica Maria Mendes, de 20 annos, moradora á rua Conde de Bomfim n. 213.

Maria, que soffreu contusões no hemi-thorax e na perna direita, teve os soccorros da Assistencia do Meyer, recolhendo-se, depois á sua casa.

PRESTIGIADO PELA FARDA DO MA'O SOLDADO

Intitulavam-se investigadores para roubar

O operario Manuel de Oliveira, residente em Petropolis, estava na madrugada de domingo, 3 de na esquina da rua Visconde Inhaúma e Rodrigues dos Santos, quando delle se approximaram dous individuos acompanhados de um soldado de policia.

— Vamos levar esse para o districto — disse um delles.

— Porque? — indagou o rapaz surpreso.

— Quem sabe é o delegado. São ordens!

— Por aqui que é mais perto gritou o soldado, indicando um logar mais ermo.

Seguiram os quatro.

Em caminho, porém, os dous "investigadores" e o soldado, este de sabre em punho quizeram tomar o dinheiro que o "preso" trazia comsigo.

Oliveira gritou por soccorro e dous investigadores que servem no 9º districto correram em seu auxilio effectuando a prisão dos "collegas" e do mão soldado, apresentando-os ao commissario Antenor, que se achava de serviço naquella delegacia.

Foram então os malandros mettidos no xadrez e o soldado, que se chama Raphael dos Santos n. 152 da 2ª companhia do 2º batalhão da Policia Militar, escoltado para o quartel da sua corporação acompanhado de um official.

AO RECOLHER-SE A' CASA

Foi aggredido por tres individuos na praça 11 de Junho

Em demanda de sua residencia á rua do Nuncio n. 15, passava domingo as primeiras horas da manhã, pela praça 11 de Junho, o operario José dos Santos, brasileiro, solteiro, de 23 annos, quando se viu inopinadamente atacado por tres desconhecidos.

José defendeu-se da melhor maneira possivel dos aggressores, sahiu entretanto ferido a punhal por um delles, no braço esquerdo.

Os perversos fugiram, o offendido foi medicado no posto central da Assistencia e a policia do 14º districto instaurou inquerito a respeito.

FALLECEU SUBITAMENTE

Quando tomava banho após a refeição

A bordo do "Almanzora" chegou domingo de Buenos Aires, Maria Gayles italiana, de 37 annos, solteira, indo residir no apartamento n. 6, da rua Almirante Tamandaré, como governante da familia Monteiro de Castro.

Após o jantar Maria resolveu tomar um banho, dirigindo-se para o banheiro.

Tempos depois, o morador do appartamento contiguo, pela janella do quarto de banho que se achava aberta, divulgou o corpo inerte da serviçal, apressando-se a communicar o facto aos seus patrões.

Immediatamente foi avisada a Assistencia que compareceu momentos depois, nada mais podendo fazer, por ter a infeliz mulher fallecido.

Avisado do occorrido a policia do 6º Districto foi ao local o commissario Edgard Monteiro, que tomou as providencias necessarias e fez remover o cadaver para o necroterio da Saude Publica.

INCENDIOU AS VESTES HA DIAS E MORREU HONTEM NO HOSPITAL

Por desgostos intimos, tentou suicidar-se ha dias, incendiando as vestes em sua residencia, á rua Cecy n. 5, em Olaria, o empregado do commercio Lourival de Oliveira, de 23 annos, casado com Olympia de Oliveira, de quem estava separado.

Internado no Hospital de Prompto Soccorro, com gravissimas queimaduras generalisadas, o tresloucado veiu hontem, alli, a fallecer, sendo o seu cadaver removido para o Necroterio do Instituto Medico Legal.

MORREU EM CASA DE UM AMIGO

Quando em visita em casa de um amigo, na rua General Camara n. 166, Francisco dos Chagas, carregador, de 45 annos, foi accommettido de um mal subito e em seguida falleceu.

A policia local, ciente do occorrido fez remover o cadaver para o Necroterio da Saude Publica, afim de ser examinado.

Fracturou a perna quando jogava football

Quando jogava um match de football no campo do Andarahy A. C., á rua Prefeito Serzedello, foi victima de uma queda, soffrendo fractura da perna direita, João de Souza Neves, de 24 annos, solteiro e morador á rua Jorge Rudge n. 110, casa 1.

Após os curativos no Posto Central de Assistencia, o footballer foi internado no Hospital de Prompto Soccorro.

MORREU DE REPENTE

O estivador José Baptista dos Santos, de 40 annos, residente no logar denominado Buraco Quente, no Morro da Favella, domingo á noite, quando passava pela Ponte dos Marinheiros, foi accommettido de um mal subito, morrendo instantaneamente.

O facto foi levado ao conhecimento da policia do 15º Districto comparecendo ao local o commissario de dia á delegacia, que providenciou para a remoção do cadaver para o necroterio do Instituto Medico Legal.

...THEATROS...

MUNICIPAL

UN DEJEUNER DE SOLEIL — comedia em tres actos de André Birabeau.

Um prodigio de intellectualismo e de espirito, a maravilha de crear a emoção mais pura e mais alta em ambientes frivolos e corrompidos. "Un dejeuner de soleil", comedia moderna, honra o theatro francez do ultimo instante, cujas tradições de graça e espiritualidade, de subtileza e galanteria sustenta e sublima.

Birabeau toma para assumpto um typo que o amor do luxo, o apego á vida cara terá creado.

Pierre Haguet que terá tido fortuna não pôde viver em outro meio senão naquelle a que se acostumou, o unico proprio para um homem de bom gosto e amante dos prazeres, do conforto, da elegancia e do bem estar. E é assim que um dia se encontra na inauguração de um palace como hospede... Ianomine, como muitos outros aliás, extratagema de que usou a empreza para dar a impressão aos hospedes reaes, do exito brilhante do emprehendimento.

Haguet evolue e passa de hospede-pharol — a expressão é de clubs de jogo... — a amante-pharol, de uma criatura que nesse palace se achava, exactamente na mesma situação que elle.

Ahi, porém, não se conduz com a mesma correcção. Toma o papel a sério, apaixona-se, e ella tambem, muito embora não transijam com o sentimento que os conturba, Haguet cedendo logar ao amante de dinheiro logo que este apparece.

Seis mezes de soffrimento e vicissitudes lhes indicarão o verdadeiro caminho a seguir e em uma mediania tranquilla vislumbram a felicidade que afinal lhes sorri, bem melhor do que a de emprestimo em pós da qual obstinadamente corriam.

A comedia é um encanto pela sua dialogação, pelas suas scenas, pelo seu assumpto, mas é das que vivem da representação que os actores lhes possam dar.

"Un dejeuner de soleil" pareceu-nos particularmente brilhante porque Manon era Mlle. Spinelly e Pierre Haguet o Sr. Jean Debucourt, excellentemente entregues os papeis aos Srs Raul Marco, Jean Gobet e Mlles. Luce Fabiole e Andrée Champeaux e Antoniette Payen.

Mlle. Spinelly satisfaz de modo absoluto ao mais apurado anceio de perfeição artistica em papeis da natureza do de hontem. Não se póde desejar melhor, a começar pela figura leve, elegante, bonita, deliciosa.

A actriz exalça a belleza das phrases, o brilho das scenas paradoxalmente as espiritualisando ao materialisal-as.

Seu modo de sentir é de extrema delicadeza e tudo nella é gracioso.

Comprehende-se o renome de que goza. E' uma artista interessantissima.

O Jean Debucourt tambem conquistou a sympathia do publico de modo absoluto e, na verdade, mantem-se em bom nivel ao lado de Mlle. Spinelly, provocando sinceros applausos. — *Mario Nunes.*

S. JOSE'

SUCCURSAL DO INFERNO — saillete de Miguel Santos.

A companhia do Theatro São José, mudando hontem o cartaz, deu-nos, em primeira, o sainete de Miguel Santos "Succursal do Inferno".

São dous actos interessantes que conseguem attrahir a attenção da platéa, fazendo-a rir a muide.

Peças sem grandes pretenções, feita com o intuito de fazer rir o espectador, alcançou o seu fim e o publico não regateou applausos.

São scenas que se passam numa casa de pensão, onde ha pouca ordem e muita gritaria e os criados tratam os hospedes como seus eguaes.

O desempenho foi bom.

O naipe feminino esteve bem representado por Maria Grillo, Conchita Bernard, Olga Louro, Margarida de Oliveira e Dulcina de Moraes e o masculino por Manuel Durães, Chaves Filho, Salú Carvalho e Fernando Rodrigues.

O theatro estava á cunha — C. B.

MUSICA

FESTIVAL AMELIA BRANDÃO NERY — Está definitivamente marcado para o dia 31. As 17 horas no Theatro Lyrico em homenagem á Colonia Pernambucana o lindo festival de canções e musicas regionaes, que a distincta maestrina pernambucana D. Amelia Brandão Nery vae realisar com o concurso da Sra. Stefana Macedo e do tenor Vicente Cunha.

RECITAL DE PIANO — O recital de piano que a menina Ignez Decourt devia realisar hontem no Centro Paulista foi adiado, por motivo de haver enfermado subitamente a talentosa pianista.

O THEATRO DE ARNICHES JULGADO PELO TRADUCTOR DE "BICHINHO QUE RO'E..."

Restier Junior falla ao "Jornal do Brasil" da peça de estréa no Trianon da nova companhia

E' bastante conhecido no Brasil, principalmente no Rio de Janeiro e particularmente do publico da Avenida, o repertorio de autoria de Carlos Arniches. No Trianon, em quaesquer temporadas, com o mesmo successo legitimo e traduzidas pelo artista Restier Junior sempre, as comedias de Arniches foram as de maior successo, talvez. Não é preciso recordar. "O Maluco da Avenida", por exemplo, para reaffirmar a preferencia das platéis cultas e elegantes da cidade pelas obras do escriptor hespanhol. E, agora mesmo, quando se annuncia para a noite proxima de 1º de Agosto a estréa no Trianon da Companhia Restier-Hortencia-Juvenal com uma peça de Carlos Arniches traduzida pelo actor-autor Restier e musicada pelo maestro Hekel Tavares, o interesse do publico pela inauguração da temporada de comedias-musicadas no theatro da Avenida manifesta-se prompiamente.

Fallando ao "Jornal do Brasil" sobre "Bichinho que róe...", a comedia com que estreará no Trianon, no dia 1º de Agosto, a companhia, Restier Junior disse-nos hontem: — "De accordo com Juvenal Fontes e Hortencia Santos, escolhi "Bichinho que róe..." para a apresentação da companhia no Trianon, attendendo inicialmente ao acolhimento justificavel que mereceu sempre a platéa da Avenida a obra de Arniches. E reconheci á primeira leitura do original recebido de Madrid, que a peça é das mais representativas da "maneira" do notavel theatrologo hespanhol. Em "Bichinho que róe..." todos os artistas encontrarão papeis propicios á evidenciação de seus meritos. A comedia é fertil em personagens bem definidas e conduzidas com muito espirito através dos seus tres actos. Creio mesmo que é a mais interessante peça de Arniches escripta ultimamente. E, as "situações" em que intervem a musica tambem nova, de Hekel Tavares, são naturaes, bem urdidas, coherentes e em numero bastante a tornar a peça o modelo definitivo da comedia-musicada. Estão distribuidos e já em adeantados ensaios os papeis de "Bichinho que róe..." e ainda nenhum collega, a partir dos artistas-emprezarios Juvenal e Hortencia, deixou de manifestar um enthusiasmo sincero, transbordante pelo seu papel na espirituosa, movimentada e recommendavel comedia.

Contamos todos ter encontrado a melhor fórma de corresponder á sympathia do publico e gentileza da imprensa para comnosco desde que iniciamos no Theatro Casino o programma de comedias-musicadas encenadas com o maior luxo e o melhor esforço de interpretação".

Grandiosa vesperal no Theatro Lyrico em homenagem a "Miss Brasil" e sua despedida da sociedade carioca

Miss Brasil diz amanhã um "até logo" á sociedade carioca, que a recebeu de braços abertos e continua a prestar-lhe as homenagens a que fazem jus suas peregrinas virtudes e as belleza incomparaveis do seu coração e sua alma.

Essa festa, que só reflecte mais uma vez o internecido carinho que Miss Brasil merece do publico carioca, é extensiva ás suas dignissimas collegas, embaixatrizes da belleza dos Estados.

No dia seguinte, Miss Brasil embarcará para o seu Estado, pelo vapor "Pará", de onde só regressará no fim do proximo mez.

Assim, quantos desejem ainda uma vez avistar com a interprete da belleza brasileira, terão essa opportunidade, no espectaculo de amanhã, no Theatro Lyrico, ás 16 horas.

E' este o programma caprichosamente confeccionado por uma commissão de artistas e intellectuaes:

1ª Parte:

Protophonia do Guarany, de Carlos Gomes, pelo grupo orchestral da Força Publica, gentilmente cedido pelo General Carlos Arlindo.

Saudação a Miss Brasil e ás distinctas e galantes misses dos Estados pelo festejado tribuno Dr. Paulo de Magalhães em versos improvisados.

Representação do flagrante patriotico em dous actos do applaudido escriptor Luiz Iglesias "Meu Brasil", pelos distinctos artistas Maria Vidal, Antonio Marzullo, Esther de Souza, Henrique Chaves, Modesto de Souza, Ramos Lopes, Nogueira Sobrinho.

2ª Parte.

Representação do engraçadissimo sketch "Multas conjugaes", pelos queridos artistas: Amelia de Oliveira, Arthur de Oliveira, Ignacio de Britto.

Colossal acto de variedades intitulado "Miss Lania", no qual tomam parte os seguintes queridos e brilhantes artistas dos nossos palcos, que num requinte de gentileza acceitaram o convite para esse fim:

Procopio Ferreira, Raul Roulien, Restier Junior, Hortencia Santos, Juvenal Fontes, Leticia Flora, Armando Rosas, Sonia Veiga, Arnaldo Coutinho, Rubens Lorena, Victoria Soares, Eurico Silva, Pepita de Abreu, Martins Veiga, Lydia Reis, Olavo de Barros, Maria Moreno, Mendonça Baisemão, Ruth Vianna, Eduardo Vianna, Esther de Souza, J. Mafra, Rosalia Pombo, Darcy Cazarré, Carlos Machado, Cordelia Ferreira, Paulo Ferraz, Violeta Ferraz, Armando Louzada, Bellie Bruck, Regina Braga, maestro excentrico J. Thomaz e sua harmoniosa orchestra, o excellente trio musical João Paraiso, sexophone; Elygio Azevedo, piano e Euclydes Ribeiro, bateria.

Será uma festa deveras interessante, para a qual os bilhetes, os poucos que restam, acham-se na bilheteria do Theatro Lyrico.

O que ha pelos theatros

COMPANHIA SPINELLY — TERCEIRA RECITA DE ASSIGNATURA "MADAME EST DE SORTIE" — Já a critica unanime julgou Mlle. Spinelly e seus artistas em dous espectaculos, fazendo-lhes as mais enthusiasticas referencias. Amanhã a Companhia dará em 1ª recita de assignatura a comedia "Madame este de sortis" (L'amoureuse aventure) original de Armont e Gerbidon, cujos creadores em Paris foram Mlle. Spinelly e Jean Debucourt.

Escrevendo sobre a interpretação de Mlle. Spinelly em "Madame est de sortie" assim se manifesta o grande mestre Antoine: Mlle. Spinelly est absolument parfaite. Elle a dosé sa spirituelle et malicieuse fantaisie avec une sensibilité tres profonde et qui produit d'autant plus d'effet qu'elle n'en abuse pas. L'actrice a assuré pour une grande part le succes de la soirée.

E' a seguinte a distribuição:

Louis, Geo Luis; Georgette, Mlle. Andrée Champeaux; Irene Vernier, Mlle. Spinelly; Eve, Mlle. Antoinette Payen; Gaston, M. Regio; Albert, André Laurent; Mme. Pigoreau, Mlle. Marcelle Lyle; Marcel, Touzet, Jean Debucourt; Malunie, Lavaïe; Le Livreur, Darieys; Touzet, George Bragança; Mme. Touzet, Mlle. Luce Fabiole e Guiguitte, Mlle. Janine Press.

DESENVOLVE-SE COM SUCCESSO A TEMPORADA LYRICA HOJE EM RECITA EXTRAORDINARIA "O BARBEIRO DE SEVILHA" — "Othelo" hontem foi um dos maiores exitos da temporada lyrica que, apenas em começo se firmou no conceito publico pela excellencia dos cantores. Hoje em recita extraordinaria será cantada a obra prima de Rossini "Il barbiero di siviglia", que o nosso publico ouve sempre com o maior agrado.

Veremos no protagonista o barytono Angelo Pilotto, um Figaro admiravel e um dos mais interessantes artistas que nos tem visitado. Na Rosina apresentar-se-á ao publico a soprano ligeiro Renata Villani que na scena da lição do canto cantará a flauta magica.

Os demais papeis estão assim distribuidos: Conde d'Almaviva, Prandisio Vannucci; Bartolo, Gino Lussardi; Basilio, Escobal Vertiz; Fiorello, Renato De Pascalo; Ambrosio, N. N. e Berta, Armida Gaiz.

A orchestra estará sob a regencia do maestro Cav. Paolo Lo Monaco. Será portanto um lindo espectaculo que vae levar ao nosso tradicional theatro de opera, todos os apreciadores do bello canto.

Amanhã em quarta recita de assignatura "Boheme" e quinta-feira "O Trovador".

TREMOÇO SALOIO — Hoje é a primeira segunda-feira da grandiosa revista portugueza "Tremoço Saloio", que tanto successo vem alcançando no theatro Republica. A Companhia Stanelli-Amarante terá o prazer de ver hoje, nos dous espectaculos da noite, o popular theatro da Avenida Gomes Freire, literalmente cheio. De resto é o que tem acontecido desde que está em scena a famosa revista que já veio de Portugal precedida de uma grande reclame.

"Themoço Saloio" agrada pela graça do poema, pelo fausto da montagem e sobretudo pelo desempenho, que é muito brilhante por parte de todos os artistas. Difficilmente se vê uma revista tão equilibrada na distribuição como está "Tremoço Saloio".

EMPOLGANTE O EXITO DA COMEDIA "NOSSA VIDA E' UMA FITA" DE HENRIQUE PONGETTI — Ainda motiva um successo invulgar, a comedia "Nossa vida é uma fita" do brilhante escriptor Henrique Pongetti.

O Trianon, em cada sessão, vem apanhando o melhor publico possivel e que acompanha com intelligencia todos os dialogos da victoriosa comedia. A reacção que Procopio soube preparar, ensaiando e interpretando como poucas vezes temos visto, o principal personagem concebido pela imaginação do creador de "Camara lenta". O trabalho de Procopio, aquelle Nick maravilhoso, cheio de tragica comicidade, cheio dos mais contrastantes valores e que por isso servem para compor uma personalidade suggestiva, ficará como maior expressão scenica da actual temporada.

"DA' NO COURO", NO RECREIO — Nas duas sessões desta noite, com os attractivos de que está repleta, representa-se esta noite, no theatro Recreio, a engraçadissima revista "Dá no couro", dos populares escriptores Marques Porto e Luiz Peixoto.

A revista dispensa reclames e a opinião dos que a conhecem o mais divertido espectaculo do momento: Aracy Cortes, Mesquitinha, Lely Morel, Palitos, Olga Navarro, Stuart, Edith Falcão, J. Figueiredo, Augusta Guimarães, Oscar Soares, Luiza Fonseca, Valery e Memnoff despertam agrado todas as noites e arrancam calorosas palmas do publico.

AUDIÇÃO DE ALUMNAS DA PROFESSORA NICIA SILVA — Como vem fazendo ha tres annos a distincta cantora Nicia Silva realizará no Theatro Municipal, no decorrer do mez de Agosto, um bello espectaculo para a apresentação de suas alumnas. Trabalha neste momento na organização do brilhantissimo programma em que figuram trechos das operas "Mireille" de Gounod (1º acto) Carmen, de Bizet, Lohengrin, de Wagner e Pescador de Perolas, alem de uma fantasia lyrica — choreographica O Sonho do pintor, concepção da Srta. Gilda de Abreu. Vae ser uma festa encantadora que reunirá no Municipal todo o Rio elegante.

Isabelita Ruiz, a estrella consagrada na Europa, que estreará na companhia de revista Eva Stachini, no Circuito Serrador

Paita Palos, que faz a sua festa a 29 com Yolanda Ribeiro no Recreio

Uma scena de "O collar da Rainha", com Marcelle Jefferson Colm e Jean Welker

Senun A MELHOR VELA e o melhor Filtro

Metro-Goldwyn-Mayer
JOHN GILBERT
O GIGANTE DA EXPRESSÃO
em "Redempção" (de LEON TOLSTOI)
Direcção de FRED NIBLO
POR ESTES DIAS PALACIO THEATRO
(da COMP. BRASIL CINEMATOGRAPHICA)
com RENEE ADOREE — ELEANOR BOARDMAN — CONRAD NAGEL

CINEMAS E FILMS

NA PROXIMA SEMANA

"PAIXÃO DE TODOS", QUE O IMPERIO VAE EXHIBIR SEGUNDA-FEIRA, NOS MOSTRA COMO E' FEITO, E COMO O SOM E' COLHIDO EM MEIO A UM ROMANCE DE AMOR INTESSANTISSIMO — Na semana que vem, a First National vae proporcionar a todos os curiosos de Hollywood, da sua vida, da vida das suas estrellas, dos seus revezes e das suas glorias, a visão mais curiosa, mais viva e mais realista que se póde imaginar, num film que é um primor

Idyllio de "Amor Sylvestre" Myrna Loy e Ian Keith num

de arte: "Paixão de todos".

Esta producção que tem partes coloridas e visões espectaculosas de revista, a delicadeza de um romance de amor e a ternura de canções bonitas, nos mostra o que é Hollywood por dentro, o que é um studio na sua intimidade, como se faz uma fita, como se apanha o som e como se desenvolvem as mil e uma actividades do studio cinematographico. A curiosa pellicula que por esse aspecto interessantissimo está fazendo successo louco nos Estados Unidos, tem como protagonistas maximos: a irrequieta Alice White, o insinuante Jack Mulhall e uma velha conhecida de todo o mundo, uma figura querida do cinema antigo e que de novo triumpha no cinema moderno: Blanche Sweet.

UMA VIDA DE FLIRTS... UMA SERIE DE NAMOROS... UMA PORÇÃO DE "CASOS"... — A mocidade de hoje adora os chás dansantes, os jantares dansantes, os "soupers" dansantes... tudo é dansante. A dansa domina, fascina a juventude de nossos dias e nella encontram os pares momentos deliciosos para uma palestra, enlevados pelo compasso dolente do tango ou do blue e pela excitação do "jazz" ou do samba...

Voltejam os pares pelos salões e desses encontros nascem os flirts, os namoros e os "casos"...

"Coquette", um film que Mary Pickford posou para a United Artists, ha bem poucos mezes, nos mostra uma phase interessante da vida da mocidade de hoje. A garota, que anima a historia, é leviana, futil, namorava todos os rapazes e a todos jurava que dedicava amor... Foi, assim, até que a sua leviandade a levou a um extremo tal que um drama se desenrolou em sua vida. Este film, que Mary Pickford representou, com naturalidade espantosa, mostra-nos a querida "noiva do mundo" num papel completamente differente dos que, em seus passados trabalhos, costumava a representar. "Coquette" é uma producção da United Artists, que estreará segunda-feira proxima, no Eldorado, isto é, em 28 do corrente.

JOGO... MULHERES... OURO... AVENTURAS E SACRIFICIOS ENTRAM NO ENREDO ADMIRAVEL DE "MANOLESCO" — "Manolesco", antes de succumbir ao seu destino era um bohemio jovem e frivolo, cuja vida se escoava nas mesas de panno verde e no coração de mulheres bellas. A estas tudo sacrificava... dinheiro, nome e honra. Ao abandonar a sua sorte no jogo e seu bom senso em paixões desenfreadas, foi forçado a tornar-se ladrão e aventureiro para poder sustentar a fascinante Cleo, mulher leviana, que outra cousa não conhecia a não ser os desejos estravagantes de uma existencia requintada de luxo.

Talvez nenhuma estrella soubesse interpretar com tamanha fidelidade o papel de Cleo, como essa fascinante Brigitte Helm, tão admirada do nosso publico. Nesta sua nova creação a encantadora diva parece ultrapassar seus desempenhos anteriores.

O papel do terrivel aventureiro coube a Ivan Mosjukin, esquisito em sua belleza artistica e que tão impressionante se mostra ás mulheres, dando-nos a conhecer em desempenho esmerado, o bohemio frivolo, genial na sua arte e que é arrastado numa paixão fatal. Heinrich George apresenta-se agora formidavel na sua figura animalesca, no seu impeto masculo e na sua instinctiva sensualidade, em contraste com o espiritualmente superior Manolesco, embora este seja um scelerado.

Segunda-feira proxima, no Rialto.

"O COLLAR DA RAINHA" VOLTA AO CARTAZ DO GLORIA — O Programma Serrador vae fazer "reprise" de "O collar da rainha", o grande film deste anno, que tantas pessoas arrastou, quando da sua "première", no Gloria.

O film, que já na proxima segunda-feira, estará em exhibição no Gloria, da Companhia Brasil Cinematographica, vem accrescido de um prologo fallado em francez, em que um artista, em perfeita dicção, falla da obra, enaltecendo-lhe o valor e explicando o pensamento do autor.

"O collar da rainha" é considerado um dos mais perfeitos films sonoros e fallados que a Europa ou mesmo a propria America já realizaram. Com o prologo, annunciado e que será, sem duvida, motivo para maior attracção, "O collar da rainha" virá, certamente, encher, de novo, o Gloria, nesta sua já reclamada "reprise".

Na rua da Carioca e arrabaldes

"UM SONHO QUE VIVEU", NO CINEMA NACIONAL — Por toda esta semana, o elegante Cinema Nacional, sito á rua Voluntarios da Patria 335, irá inaugurar com os modernissimos apparelhos da Western Electric Co., a phase sonora em seu confortavel salão de espectaculos.

Quiz a empreza do querido cinema de Botafogo, revestir de um cunho refinadamente artistico este espectaculo inaugural, e para tanto escolheu uma pellicula, cuja grandiosidade pudesse condizer com a rota de progresso que o Cinema Nacional irá proseguir, mostrando ao publico dos bairros aristocraticos como Botafogo, Laranjeiras, Gavea e Copacabana, as maiores producções sonoras que vêm ao mercado brasileiro.

"Um sonho que viveu", esta

Emocionantes momentos que Iwan Mosjukin e Brigitte Helm passam num trem. Scena do super-film synchronisado "Manolesco" da Ufa, para o Programma Urania

maravilhosa pellicula cantada e dansada Fox-Movietone, com Janet Gaynor e Charles Farrell, será o baptismo consagrador dos triumphos que estão reservados

Hoot Gibson "Em domador de mulheres", breve no Pathé Palace

ao Cinema Nacional na éra sonora.

"DOUS AMANTES", QUINTA-FEIRA, NO IDEAL — "Dous amantes" foi uma das producções mais bellas pousadas por Vilma Banky e Ronald Colman, para a United Artists.

Toda a gente sabe que esse trabalho maravilhoso de Ronald Colman e Vilma Banky constitue um dos films mais bellos que já viu o Rio de Janeiro. Limitamo-nos assim em indicar aos nossos leitores que depois de amanhã, poderão ver na téla do Ideal "Dous amantes", aquelle film estupendo que já admiraram em copia muda e irão admirar muito mais em copia sonora.

No mesmo programma, o Ideal apresentará "Quero ser feliz", uma linda producção synchronizada da First National, com a formosa e adorada Corinne Griffith.

CLIVE BROOK E OLIVE BORDEN NO PROGRAMMA DO IRIS, 5ª FEIRA — Com esses dous artistas num programma, um cinema enche os seus salões; com muito maior razão o fará o Iris, por isso que conta já com a sympathia da maior parte do publico carioca.

Clive Brook, aquelle magnifico artista da Paramount que ás vezes parece ter a cara muito zangada, mas que no emtanto sabe conquistar as sympathias de todas as platéas, apparecerá em "A volta de Sherlock Holmes", um film no genero das aventuras do famoso policia inglez, cujo creador, Conan Doyle, acaba de fallecer na Inglaterra.

Olive Borden surgirá victorioso em "Labios virgens", uma encantadora producção em sete actos, cujo enredo é simplesmente adoravel.

E com esses dous artistas e esses dous films, o Iris vae proseguir victorioso o successo que vem obtendo desde hontem.

"DONZELLAS DE HOJE", AMANHÃ, NO GUANABARA — Dos films de Joan Crawford, "Donzellas de hoje", é, sem duvida, o mais sensacional. Interpretando-o com toda a sua alma de artista, e emoldurando-o com a sua belleza incomparavel que tem algo da belleza de nossas patricias, Joan Crawford tem, para maior successo, nessa pellicula magnifica da Metro Goldwyn Mayer, Anita Page, Josephine Dunn, Rod La Rocque e Douglas Farbanks Junior, a auxilial-a na interpretação do film.

E' um trabalho de alto valor, que ás vezes chega a chocar, mas que sempre possue o cunho da maior realidade e do mais proveitoso ensinamento.

No mesmo programma, O Guanabara vae exhibir amanhã "Bandas do Oeste", um film de aventuras electrisantes, posado por Hoot Gibson, para a Universal.

"MILLIONARIO GAIATO", AMANHÃ, NO AMERICANO — Harold Lloyd estará amanhã na téla do Americano. A noticia de per si vale pela garantia do maior successo. Esse successo ainda será maior, entretanto, porque o film de Harold que o Americano vae exhibir é "Millionario gaiato".

Trata-se de uma super comedia da Paramount, em sete actos estupendos, que farão perder o folego de tanto rir a todos os espectadores do magnifico cinema da rua Copacabana.

No mesmo programma, Mary Nolan apparecerá em "Perdição", um bello trabalho da Universal em sete actos magnificos, e mais ainda "A rainha da festa", uma engraçadissima comedia em dous actos.

DENTRO EM BREVE

"NO NO MANETTE", O MAIS FINO HUMOR NO MAIS GRANDIOSO E SUMPTUARIO ESPECTACULO, NA SUA VERSÃO CINEMATOGRAPHICA

"No No Manette", na sua versão cinematographica vem deliciar o publico carioca, exactamente na maior e na mais confortavel de todas as casas do genero, no Rio — o Palacio Theatro.

UMA MULHER EM SEUS BRAÇOS... — MAS ELLE POSSUIA UMA OUTRA EM SEU CORAÇÃO, PELA QUAL ELLE MORREU PARA O MUNDO! — JONH GILBERT ARREBATA EM "REDEMPÇÃO"

Uma mulher em seus braços... mas uma outra em seu coração!

Elle era um predestinado á infelicidade.

Amara e fôra amado por uma criatura linda, verdadeiro anjo de candura.

Desposara-a, após roubal-a ao amor de um homem que a poderia fazer feliz.

E casado, elle sentiu em seu coração, estuando, a vibração do seu temperamento em que havia volubilidade e peccado.

Tomou-se de amores por uma

Marilyn Miller a "estrella" de successo no "Sally" no écran, com enorme Capitolio

zingara, cuja vida infeliz reclamara o carinho de um homem forte e ardoroso como elle era.

John Gilbert arrebata em "Redempção".

Não vae nessa affirmação um simples estylo de publicidade, mas uma grande verdade que será comprovada logo que esse film sonoro da Metro Goldwyn Mayer esteja vibrante em meio de todo o seu mundo de emoções no Palacio Theatro, vivido nas interpretações excepcionaes que lhe deram — John Gilbert, Renée Adorée, Eleanor Boardman e Conrad Nagel, magnificamente dirigidos por Fred Niblo, o realizador de "Ben-Hur".

"MINHA MÃE!..." UM FILM PARA OS QUE SABEM O QUE E' O MAIS SAGRADOS DOS AMORES!

Nunca o assumpto e o personagem se irmanaram tanto para produzir uma obra grandiosa como no caso de "Minha mãe!..." o film formidavel de Al Jolson, que a First National vae lançar em breve no Parisiense.

"Minha mãe!..." é uma dessas obras formidaveis pelo seu sentido profundamente humano, pelo seu realismo tocante e pela sua historia commovedora que faz affluir aos olhos mais frios as mais ternas e quentes lagrimas.

Conta-nos todo um drama pungente que se desenrola em redor de Al Jolson que anima um

Dennis King e Lilian Roth, em "O Rei vagabundo", uma super-producção toda fallada cantada e colorida, com letreiros em portuguez

typo que impressiona pela realidade e sobretudo pela sinceridade com que soffre os duros golpes da fatalidade que o assaltam numa successão de tragedias perturbadoras.

Com Al Jolson vem commover a gente em "Minha mãe!...".

"A MULHER NA LUA", ESTUPENDA CREAÇÃO SYNCHRONISADA DA U.F.A. PARA O PROGRAMMA URANIA

Quem conhece o celebre romance de Julio Verne "Da terra á lua" ou ainda a não menos apreciada composição de Thea von Harbou e da qual foi extrahido este super-film synchronisado da U.F.A., "A mulher na lua", producção de Fritz Lang, o genial director de "Metropolis" que tanto apreciamos, não poderá talvez comprehender o grande passo scientifico dado na realização de um dos mais ardentes sonhos de toda a humanidade: a visita a outros planetas e regiões inter-planetarias.

Esta pellicula que, em breve, nos apresentará o Programma Urania, é uma das maiores concepções humanas sobre tão debatido assumpto e cuja interpretação foi confiada aos artistas Willy Fritsch, Gerda Maurus, Fritz Rasp e ao pequeno Gustl Stark Gstettenbaur, risonha esperança na cinematographia.

JEANETTE MAC-DONALD, A DEUSA DE FRANÇOIS VILLON E A INSPIRADORA DE MUITOS OUTROS HOMENS...

Quem viu Jeanette Mac Donald em "Alvorada de amor", o seu primeiro film, julga, naturalmente, que a viu no maior trabalho na maior interpretação que ella poderia offerecer á téla.

De facto, parecerá incrivel que uma mulher, uma artista, ainda sendo Mac Donald, possa ser mais bella, mais perfeita e mais fascinante do que foi aquella admiravel Rainha Louise, a soberana encantadora do lendario reino da Sylvania.

Mas se alguem julga que Mac Donald nunca se poderia fazer maior ou mais fascinante do que foi no seu primeiro film, mister se faz que esse alguem a veja em "O rei vagabundo", o seu segundo trabalho, esse film cuja apresentação no Rio a Paramount annuncia para breve.

Encarnando a figura de Catharina de Vaucelles, a inspiradora de François Villon, Jeannette canta, apaixona-se, treme de alegria e de dor, numa palavra, faz tudo quanto se póde exigir de uma encantadora heroina.

E vence ruidosamente: nella se corporifica o espirito de romance, o mysterioso imã que conjuga as bellezas do espirito e do corpo num só todo admiravel e ella apparece a mulher, a mulher eterna com quem o homem sonha e por quem elle peleja e morre, tantas vezes.

"SEDENTOS DE AMOR"

Por varios annos Leonore Ulric foi a actriz mais eminente do grande productor das obras theatraes, David Belasco triumphou em Broadway, nas peças Kiki, Tiger Rose, Lulu, la Belle.

Quando chegaram as pellicula todas as companhias disputaram-n'a, pois que Miss Ulric possue uma voz e um talento maravilhoso.

A Fox Film, sem embargo, foi a primeira a obter da consagrada estrella a resposta acceitando, tendo posado em sua primeira pellicula "Talu, a estrella do norte", exhibida em principios desta temporada no Palacio Theatro, onde deu-nos a conhecer a sua habilidade dramatica e a belleza encantadora de sua voz deliciosa.

Em "Sedentos de amor", esta magnifica producção Fox Movietone, que o Cinema Odeon vae exhibir por toda a semana vindoura, Leonore tem como collaboradores Charles Bickford, Kenneth Mac Kenna, Tom Patricola e Farrell Mac Donald, cuja direcção coube ao provecto Allan Dwan.

"DOMADOR DE MULHERES"

Approximam-se os dias para a exhibição desta pellicula da Universal, com Hoot Gibson.

A ver-se pelo interessante enredo "Domador de mulheres" é um film que agradará francamente pelas situações creadas, em novo genero, pelo celebre artista do "wild west".

Fugindo sempre que podia, ao descanso de casa, o "estudante" embrenhava-se nas mais formidaveis farras, acabando por ir para um circo, onde havia de conhecer a "Calamity Juné", embora do sexo fraco, era um forte terror dos homens.

A vida do heroe, dentro do circo, podemos considerar uma série de gargalhadas. Eugenia Gilbert, ao lado de Hoot Gibson, merece tambem as honras do successo.

Novas e Ecos

S. B. A. T. — Reune-se em assembléa geral ordinaria na terça-feira, dia 22 do corrente, ás 16,30 horas, a Sociedade Brasileira de Autores Theatraes para leitura do relatorio do presidente relativamente ao anno de 1929, e a apresentação do balanço referente ao mesmo periodo, de conformidade, respectivamente, com o paragrapho 3 do art. 21 e paragrapho 4 do art. 26 dos Estatutos.

ESTREA DAS "SISTER'S RICHE", HOJE NO BEIRA-MAR CASINO — A direcção do Beira Mar Casino faz estrear na noite de hoje, mais dous elementos que vem sendo esperados não só com interesse, mas ainda por saber-se que se trata de um par de bailarinas allemãs muito bonitas e muito boas artistas, cujos bailados são apresentados com o maior luxo e propriedade, e cujo reclame as acredita bem. Trata-se de "The Sister's Riche", bailarinas famosas e cujo vasto repertorio as apresentam em trabalhos acrobaticos, fantazistas e modernos. Chegaram hontem de uma longa tournée coberta de triumphos e a direcção do Beira Mar Casino convidou-as para uma serie de exhibições que terão o exito que é facil de prever.

Suas magnificas *toilettes*, a rara formosura de ambas e ainda a excellente execução de todo o repertorio justificam o contrato feito e que hoje á noite começará a ser realizado e certamente [illegible] com pleno

Dia 26, [illegible] FESTA ARTISTICA DE ELZA GOMES — Sexta-feira, no Trianon, a interessante actriz Elza Gomes, fará sua festa artistica com a linda e engraçada comedia "Duplo Amor", de autoria do comediographo hespanhol Munoz Secca. O novo original, escolhido especialmente para o festival da querida actriz, terá na figura de Propio um elemento admiravel, por isso que "Duplo Amor" é uma comedia de grandes recursos theatraes.

A FESTA ARTISTICA DE YOLANDA RIBEIRO E PAITA — E' já na proxima semana, que se realiza no Theatro Recreio, o grandioso festival da joven actriz Yolanda Ribeiro e da querida Paita, dous dos mais estimados elementos daquelle theatro.

Como já é do dominio publico a festa será com a revista ali em scena "Dá no couro" de Marques Porto e Luiz Peixoto, nas duas sessões e um interessante acto variado em cada uma. Serão homenageados nessa noite a Companhia Antarctica e o invicto Club dos Tenentes do Diabo, na pessôa de seu presidente Julio Monteiro, que offereceu uma estatueta para ser posta em leilão e com cujo producto serão adquiridos bilhetes da tombola da barata de Fortes.

UMA LINDA FESTA NO RECREIO — Está marcada para a noite de sexta-feira proxima, no theatro Recreio, a festa artistica de dous dos melhores elementos da companhia que trabalha naquelle alegre centro de diversões: as actrizes Edith Falcão e Luiza Fonseca.

A festa, que será dedicada á imprensa, obedecerá a um escolhido programma, que terá o concurso de elementos de grande relevo. Podemos desde já adiantar que será levado a interessante acto de Julio Dantas, "Rosas de todo o anno", fazendo a grande actriz Maria Falcão o papel de Soror Ignez, que ella creou, no antigo D. Amelia, de Lisboa, e Edith Falcão, o da ingenua Suzanna.

Outros nomes figurarão no acto variado: Aracy Cortes, a inconfundivel estrella nacional, que fará um numero com o grande interprete da alma sertaneja, que é o Calheiros, Mesquitinha, o rei dos comicos, que fará o cabaretier, Antonietta Fonseca, que dançará um sapateado, além de outras e das proprias festejadas.

CIRCUITO SERRADOR — Pelo nocturno Paulista chegou hontem ao Rio a grande estrella hespanhola, Isabelita Ruiz, um dos grandes astros que sustentou entre nós a companhia Velasco.

Do seu talento e de sua arte, pois mais podemos adiantar do que já por innumeras vezes aqui temos dito, no entanto, sempre se pode dar algo de novidade, pois, a grande estrella, que por muito tempo brilhou nos principaes theatros de Hespanha, França, Inglaterra, passou ainda não ha muito tempo, por duas companhias nacionaes, sem que tivesse sido aproveitada o seu brilhante talento e a sua desmedida arte.

Contratada, agora, pela nossa estrella, Eva Stachino, para fazer parte da sua Arca, a ser exposta brevemente num dos theatros da empreza Serrador, constituirá por si, uma grande novidade e surpreza, fazendo reviver entre nós, as grandes noites que ella nos proporcionou quando da Companhia Velasco.

John Gilbert, o astro de "Redempção"

(C 2874

PROGRAMMAS DE HOJE

THEATROS

LYRICO — "Barbiere di Siviglia".

TRIANON — "Nossa vida é uma fita".

JOÃO CAETANO — "Nu, no Nanette".

RECREIO — "Dá no couro".

REPUBLICA — "Tremoço salolo".

DEMOCRATA — "A menina de Chocolate".

CINEMAS

ODEON — "Colhendo amores".

GLORIA — "Amor e box".

PALACIO — "Redempção".

CAPITOLIO — "Sally".

IMPERIO — "Paraiso perigoso".

PATHE' PALACE — "Marselheza", da Universal.

RIALTO — "A transformação do Dr. Bersel".

PARISIENSE — "Amor sylvestre".

ELDORADO — "O Brasil maravilhoso".

PATHE' — "Exito inesperado".

IRIS — "Mascara de fogo" e "Filhas do desejo".

IDEAL — "No mundo da lua".

S. JOSE' — "Succursal do Inferno", e na téla: "Alvorada do amor".

PARIS — "Longe do mundo", "Beijos pintados" e "Está na hora, macacada".

MEM DE SA' — "Capitão Mata-Sete", da Paramount; "O bloqueio", da MGarazzo; e "Jornal 24", da Universal.

ELECTRO BALL — "Amor é tudo".

LAPA — "Receita de amor" e "Phantasma da floresta".

PRIMOR — "O trovão" e "Loucuras de um aviador".

POPULAR — "A ponte de São Luiz Rey" e "Soberania".

BATUTA — "O bode do Chiquinho", "Esta vida é uma comedia" e "Romance de Eva", da Fox.

NOS BAIRROS

RIO BRANCO — "O poderoso", "Quem corre alcança" e "Tarzan, o tigre".

CENTENARIO — "O salto da morte", "Bandas do Oeste" "Ufa Jornal".

FLUMINENSE — "Diz isso cantando".

PARC BRASIL — "Receitas de amor" e "A garota da revista", da Ufa.

HADDOCK LOBO — "D. Pirata no volante", "Perdição" e "Jornal n. 24".

VELO — "Sombras de gloria" e "Camondongo marinheiro".

APOLLO — "Loucos por Paris".

BOULEVARD — "Flor do lodo.

VILLA ISABEL — "D. Pirata no volante" e "Cabos de esquadra".

TIJUCA — "Meu unico amor", "Eva & C." e "A rainha da festa".

AMERICA — "Mulher de brio" e "O ultimo espirro".

HELIOS — "Haroldo encrencado".

NACIONAL — "Ramona" e "Dever dos paes".

GUANABARA — "Shiraz", "Oeste de Zanzibar" e "A mulher do vizinho".

AMERICANO — "A eterna mulher", "Segredos do carcere" e "Tarzan, o tigre".

ATLANTICO — "Deuses vencidos" e "Leito reservado".

BRASIL — "Diz isso cantando" e "A fogueira".

REAL — "Os tres padrinhos", "O homem marcado".

MODELO — "Que boa vida", "Vizinhos camaradas".

MEYER — "Escrava do ouro".

MASCOTTE — "Casamento por compra" e "Cavalheiro real".

ENGENHO DE DENTRO — "Noivo caradura" e "Aguia da noite".

PARAIZO — "Broadway Scandals" e "Cantos do amor".

RAMOS — "Capitão Mata-Sete", "Perdição" e "O mundo em fôco".

ORIENTE — "Justiça selvagem" e "A ponte de S. Luiz Rey".

PENHA — "Bandas do Oeste" e "Tudo pelo amor".

EM NICTHEROY

IMPERIAL — "Primavera de espinhos", da Warner Bross; e "Afazeres de um heroe de negocios".

CENTRAL — "Hollywood Revue", da Metro; e "Metrotone News".

ROYAL — "Jango" e "A ultima hora de Broadway".

EDEN — No palco, festa artistica de Paulo e Violeta Ferraz, com a revista "Guerra ao mosquito".

CLUBS DA AMEA

PHALANGE FEMININA DO C. R. DO FLAMENGO

A Directoria da Phalange Feminina do Club de Regatas do Flamengo pede, por nosso intermedio, o comparecimento de todas as associadas deste Departamento, para os ensaios de volleyball e esgrima, que se realizam semanalmente, ás quartas, sextas e domingos, pela manhã.

TRENO DO 3º TEAM DO C. DE R. DO FLAMENGO

O Director de football do Club de Regatas do Flamengo solicita o comparecimento dos seguintes jogadores, amanhã, ás 15,30 horas, para trenarem contra o quadro da Base de Submergiveis:

Spindola, Moysés e N. Soares; Palma, Fonseca e Araripe; M. Soares, Nelson, Licinio, Rolla e O. Melio.

Reservas: Os demais jogadores do team B e os juvenis.

O ESCOTISMO NO C. DE R. DO FLAMENGO

Os escoteiros do Club de Regatas do Flamengo, a veterana tropa escoteira que tantos triumphos tem alcançado no escotismo, estão em franca reorganização.

As instrucções escoteiras são ministradas ás quartas-feiras, na "caverna" do club. As inscripções para novos escoteiros continuam abertas, sendo de esperar que muitos filhos dos socios do Flamengo venham augmentar as hostes escoteiras do departamento deste club.

Antigos escoteiros, tendo presente o bom nome deste nucleo e seu grande amor ao club, vão voltar á actividade escoteira rubro-negra para que este alcance o seu antigo apogeu.

Os escoteiros do Club de Regatas do Flamengo possuem uma das melhores séde escoteiras, bom material de acampamento, mesas de ping-pong, praticando todos os sports. E' uma das tropas escoteiras que maiores vantagens offerecem para a boa pratica do escotismo.

BOTAFOGO F. C. — CONSELHO DELIBERATIVO

De ordem do Sr. Presidente, convoco os senhores membros do Conselho Deliberativo, para uma reunião extraordinaria, ás 21 horas de amanhã, afim de deliberar unica e exclusivamente sobre a seguinte ordem do dia:

Tomar conhecimento de uma proposta da Directoria e sobre ella resolver, tudo de accordo com o paragrapho 1º do artigo 25º dos Estatutos.

Sendo esta a primeira convocação, o Conselho sómente se constituirá com a presença da maioria absoluta de seus membros.

Rio de Janeiro, 13 de Julho de 1930. — *Alceu M. de Oliveira Castro*, 1º Secretario interino.

SESSÃO DE CINEMA NO BOTAFOGO F. CLUB

A Directoria do Botafogo F. C. offerecerá aos seus associados amanhã, uma sessão cinematographica, onde fará filmar um bellissimo programma inedito, e, no domingo proximo, ás 17 horas, uma matinée de cinema infantil.

Os senhores socios ingressarão na fórma dos Estatutos do club com a apresentação da carteira social e do recibo do mez corrente, n. 7.

WATER POLO

PARIS, 20 (Especial) — No encontro internacional de Water-polo hoje disputado entre a França e a Inglaterra venceram os francezes por 5 x 0.

DIARIO DESPORTIVO

ORGAM OFFICIAL DAS ENTIDADES DESPORTIVAS — EDIÇÃO DA S. A. JORNAL DO BRASIL

CAMPEONATO MUNDIAL DE FOOTBALL

OS BRASILEIROS DERROTARAM OS BOLIVIANOS POR 4 x 0

Os paraguayos triumpharam sobre os belgas e os uruguayos sobre os rumenos

Os nossos patricios, apezar da sua má escala para o jogo de domingo contra os bolivianos, sahiram vencedores como previramos.

Foi um triumpho que rehabilitou o nosso quadro, muito embora, não mais possa elle concorrer ás semi-finaes como de direito lhe competia, se não fosse a má sorte que os acompanhou no jogo com os yugoslavos, e sobretudo á péssima e inexplicavel organização que lhe deram á ultima hora.

Com a victoria hontem alcançada, o Uruguay foi o vencedor de sua serie. Resta apenas o jogo Chile x Argentina para se decidir o vencedor da respectiva serie.

Ambos ganharam aos francezes e aos mexicanos, respectivamente, e disputarão hoje, á tarde, a entrada na semi-final.

O desfecho approximá-se e para elle concorrerão nas semi-finaes dous paizes sul-americanos: Uruguay e Argentina ou Chile, um norte-americano: Estados Unidos, e um europeu: Yugoslavia.

Damos, a seguir, o nosso serviço telegraphico:

O JOGO BRASIL X BOLIVIA

MONTEVIDE'O 20, (A.) — Era já bem regular a assistencia que se encontrava no Stadium Centenario quando o quadro brasileiro deu entrada em campo, sob grandes applausos, envergando o seu tradicional uniforme branco, com calção azul, tendo a camisa os punhos e a gola azul-marinho e trazendo no peito o escudo da Confederação Brasileira de Desportos.

Pouco depois entravam em campo os bolivianos, tambem recebidos com grandes applausos do publico. Traziam elles uniforme todo branco, com o escudo da Federação Boliviana ao peito.

Os dous quadros entregaram-se ao habitual bate-bola, até que entrou em campo o referee, Sr. Baldway, da delegação franceza, acompanhados dos "linesmen" Vallejos, mexicano, e Matteucci, uruguayo.

Reuniram-se então os dous quadros em frente á tribuna de honra, erguendo "hurrahs", emquanto a Banda Municipal executava os hymnos nacionaes do Brasil, da Bolivia e finalmente do Uruguay.

O team brasileiro trazia Russinho em logar de Nilo, ao contrario do que ficara resolvido hontem á noite, e de accordo com a escalação primitiva. Tivemos em campo a informação de que a inclusão de Russinho fôra motivada por se sentir Nilo sufficientemente trenado para o jogo do dia.

As duas equipes tomaram posição assim organizadas:

Brasileiros — Velloso; José Luiz e Italia; Hermogenes, Fausto e Fernando; Benedicto, Russinho, Carvalho Leite, Prego e Moderato.

Bolivianos — Bermudez; Durandal e Chavarria; Saenz, Lara, e Valderrama; Reyes Ortiz, Bustamante, Mendes, Alborta e Fernandez.

O céo apresentava-se nublado e o vento, com intensidade regular, cortava o campo de um goal a outro, na direcção de leste para oeste.

O jogo teve inicio ás 13 horas e 5 minutos, indo logo os brasileiros ao ataque com energia. Para salvar a situação, Durandal concede corner, que Benedicto bate bem.

Chavarria rechassa bem a bola, resolvendo assim uma situação que começava a se tornar perigosa para o posto de Bermudez.

Insistem os brasileiros na offensiva, e o juiz interrompe o jogo, com espanto da assistencia. O motivo dessa interrupção foi notar o "referee" que os uniformes dos dous quadros lhe traziam confusão á marcação. Com effeito, a unica differença era a dos calções, azues nos brasileiros e brancos nos bolivianos. Deante disso, foi resolvido que o quadro boliviano mudaria de uniforme, para o que soffreu o jogo a necessaria interrupção.

Em poucos minutos voltou ao campo a esquadra boliviana trazendo agora camisas azul-celeste, e o jogo recomeçou.

Ha uma tentativa de ataque dos bolivianos, mas Fausto intervem e se apossa da bola passando-a a Russinho que perde para Durandal. Os bolivianos investem, mas Bustamante inutilisa essa ataque, commettendo "foul" em Italia. Batido o respectivo free-kick, avançam os brasileiros, mas a linha media boliviana detem opportunamente a incursão.

O jogo fica mais ou menos equilibrado, notando-se perfeita cohesão no quadro brasileiro, e muito enthusiasmo por parte dos bolivianos.

Ha um bom ataque boliviano pela esquerda, arrematado por forte tiro de Alborta, que põe em prova a pericia de Velloso.

Moderato recebe a bola de Fernando e corre pela extrema sem que Valderrama o possa deter. O extrema brasileiro centra com violencia, mas a bola vae se perder pouco atraz do goal boliviano, emquanto toda a linha brasileira se collocava para receber o passe.

Lara investe pelo centro, mas Fausto o persegue e consegue tirar-lhe brilhantemente a bola, passando-a a Leite que atira forte ao arco opposto, produzindo Bermudez excellente defesa.

Bôa avançada dos brasileiros pela ala esquerda, numa serie de passes perfeitos, entre Prego e Moderato, até que este se perde para Durandal.

Os bolivianos, sempre animados, investem pelo centro, e Fausto intervem novamente com segurança, inutilisando.

José Luiz entra bem em uma bola que vinha de traz em passe largo para a extrema esquerda boliviana, e atira para o campo [illegible] brasileiro torna-se mais perigoso e intenso. Sua ala esquerda está [illegible] indo com grande mobilidade, embora Moderato, muito activo nas avançadas, esteja sempre inutilisando seus arremates atirando mal a goal ou centrando a esmo.

Novo ataque brasileiro conduzido em bello estylo por Leite, que perde para Lara, indo a bola aos atacantes bolivianos.

Italia, tentando tirar a bola de Bustamante, commette foul perto da area de "penalty" e o juiz marca a penalidade. Esta é batida por Saenz, mas Velloso defende magistralmente, devolvendo a bola para o centro, onde Fausto della se apodera. O center-half brasileiro, cuja actuação está segurissima, avança com a bola pelo centro, recebendo fartos applausos ao dar um "dribbling" de corpo em Lara que tentava arrebatar-lhe a pelota. Fausto entrega a bola a Leite, que avança em passes curtos com Russinho e Prégo, indo Durandal com successo.

Os ataques brasileiros são cada vez mais amiudados e perfeitos, embora os arremates não sejam perfeitos. Accresce notar que a defesa boliviana está actuando muito cohesa e unida, não dando "chance" ao adversario de atirar de perto.

Mais dous arremates brasileiros para fóra, um de Moderato e outro de Prégo.

A extrema direita do quadro brasileiro apparece menos que a outra, pois Russinho prefere sempre os passes largos para a ala esquerda ou para o centro. Benedicto, entretanto, muito activo e perfeitamente identificado com a sua posição, recebe frequentes bolas de Hermogenes e auxilia muito a actuação de Russinho.

Ha e immeio do campo um foul a favor da Bolivia, batido por Lara e rebatido por Italia, sem difficuldade.

O jogo passa por uma phase de relativo equilibrio, sem que deixe de ser patente a superioridade da technica dos brasileiros, que jogam com perfeita segurança. Os bolivianos mantem, aos vinte minutos de jogo, uma grande mobilidade, principalmente em seus atacantes, e a defesa brasileira é posta em prova, della se sahindo galhardamente. Com effeito, tanto José Luiz como Italia, bem auxiliados pelos medios, estão muito firmes e Velloso só é chamado a intervir em bolas raras e fracas.

Durante cerca de dez minutos, ha perfeito equilibrio de forças, revezando-se os ataques, com as mesmas caracteristicas anteriores. Aos poucos esmorece a iniciativa dos bolivianos, emquanto os brasileiros mantêm a sua actividade productiva, aos poucos voltando a apertar a defesa adversaria.

Prégo atira a goal muito alto, e a bola volta ao poder dos medios brasileiro. Fausto avança pelo centro e entrega a bola adeantada a Carvalho Leite, que entra resolutamente entre Durandal e Chavarria, approximando-se da meta boliviana. Bermudez salta de seu posto ao encontro do medio atacante brasileiro, mas Carvalho Leite atira opportunamente a goal, em tiro forte e calculado. A bola bate na trave transversal, por dentro e resvala para dentro do goal vasio, marcando-se assim, aos trinta e cinco minutos, o primeiro ponto dos brasileiros.

Animam-se os brasileiros com esse feito, e a sua offensiva persiste. Forte tiro de Prégo bate no back boliviano Durandal, que assim evita involuntariamente uma posição critica para seu arqueiro. Outro tiro de Leite muito alto, de perto.

A parelha de backs da Bolivia está trabalhando muito bem, obrigando os atacantes brasileiros a um intenso jogo de passes para vencel-os.

Depois de longo assedio ao posto de Bermudez, a linha boliviana organiza um ataque, e Fernando, para evitar um centro de Reyes Ortiz, manda a pelota a corner. Batida essa penalidade, Fausto rechassa de cabeça, e logo depois o mesmo centro-medio brasileiro commette um "foul" em Mendez. Este mesmo bate a penalidade para seu quadro, mas a bola vae fóra.

Volta a bola ao centro do campo, e o juiz apita terminando o primeiro tempo, com a contagem de 1 a 0, a favor dos brasileiros.

O 2.º HALF-TIME

MONTEVIDE'O, 20, (A.) — Quando os jogadores entraram em campo para o segundo tempo da partida entre brasileiros e bolivianos, o vento havia augmentado de intensidade, atravessando o campo de um goal para outro.

Os jogadores tomaram posição, sendo que no quadro brasileiro Russinho passou para o centro da linha atacante, indo Carvalho Leite para a meia-direita.

A partida teve reinicio ás 14 horas e 12 minutos, com uma offensiva da Bolivia, rechassada por Italia. Atacam os brasileiros com energia pela direita, e Benedicto centra para traz quase da linha de base. Prégo emenda o shoot para goal, mas levanta muito a bola que se perde. Continuam as avançadas dos brasileiros, sempre pela direita, como que para experimentar Carvalho Leite em sua nova posição. Taes ataques, porem, não são sufficientemente perfeitos, e logo as posições são permutadas, voltando Carvalho Leite para o centro da linha e indo novamente Russinho para a meia-direita. Melhora assim a combinação da linha brasileira, que actua toda em perfeita harmonia. Russinho inutiliza um ataque, atirando pelo lado do goal de Bermudez.

Novos ataques brasileiros, e Prégo arremata bem um passe de Moderato, marcando com tiro indefensavel o segundo goal brasileiro, aos dez minutos de jogo.

Reagem os bolivianos immediatamente, e José Luiz corta um opportuno passe de Fernandez a Alberte, mandando a bola á frente, e os brasileiros voltam a avançar em perfeita combinação demonstrando excellente technica. Moderato manda um centro que passa raspando a trave, e logo depois registram-se tres tiros para fóra, por Leite e Russinho.

Os bolivianos organizam um ataque ligeiro, que é batido por Italia. Logo depois, ha um novo ataque boliviano pela esquerda, registra-se um foul de José Luiz, batido sem resultado.

Volta o Brasil a assumir a offensiva, para mantel-a durante quase todo o restante do tempo, estando os seus full-backs jogando em meio de campo.

Ha um foul de Fausto em meio de campo, e a penalidade é batida por Lara, mas não basta para que os bolivianos cheguem a ameaçar o posto final dos brasileiros.

A Bolivia está quase que concentrada na defesa, e os seus dianteiros fazem esforços desesperados mas inuteis para desafogar as linhas defensivas, mas a defesa brasileira inutilisa todos esses esforços.

Dous tiros mal dirigidos de Leite e de Prégo, e uma defesa difficil de Bermudez a um tiro de Moderato, são registrados e o jogo chega aos vinte e cinco minutos de decurso com o pleno dominio dos brasileiros. Carvalho Leite estende excellente passe para Benedicto, que fecha sobre o goal opposto e arremata forte, para Bermudez defender com corner.

Bate-se essa penalidade sem resultado.

Ha uma interrupção do jogo, por se ter machucado Moderato num choque com Durandal, e reiniciado registram-se outras duas interrupções por ter a bola cahido no fosso de agua que circumda o campo.

Os avantes do Brasil não se morecem e continuam a assediar ardorosamente o posto final boliviano. Ha uma avançada em passes curtos e precisos entre Carvalho Leite e Prégo, e este arremata ainda de fóra da area de penalty, com um tiro fortissimo que Bermudez não poude deter, apezar de cahir a fundo sobre a linha de goal. Registra-se assim, por intermedio de Prego, o terceiro goal brasileiro, aos 31 minutos de jogo.

Recomeçada a partida, não se modifica o aspecto geral do jogo, voltando os brasileiros a atacar com a mesma intensidade, sem mostrarem a menor quéda em sua technica, e sem darem mostras de cansaço. Quatro minutos depois do terceiro goal brasileiro, estando toda a linha brasileira na area boliviana, Prégo arremata bem um passe de Russinho, e com forte tiro, conquista o quarto e ultimo goal brasileiro.

Com a victoria já perfeitamente garantida, nem assim decaem os brasileiros em seu ardor, e continuam elles a atacar com afinco. Os bolivianos contra-atacam, tentando abrir a contagem a seu favor, mas os medios brasileiros não lhes permittem obter qualquer vantagem.

Novos tiros para fóra, de Russinho, Leite e Prégo.

O quadro brasileiro exerce formidavel pressão sobre o adversario, e Benedicto faz um passe para traz, para Fausto, que cede a bola a Fernando. Este atira forte a goal, salvando Bermudez em situação difficil, embora perseguido por Leite e Prégo.

Com os brasileiros no ataque, o juiz dá por terminada a partida com a victoria justa e nitida dos brasileiros por 4 a 0.

O JOGO DOS BRASILEIROS IMPRESSIONOU BEM

MONTEVIDE'O, 20, (A.) — O jogo dos brasileiros, hoje, contra os bolivianos, causou excellente impressão entre os chronistas que se achavam na tribuna de imprensa no Stadium Centenario.

A opinião geral é que, no primeiro tempo, o jogo dos brasileiros foi muito bom, sem chegar, entretanto, a deslumbrar.

No segundo tempo, porem, demonstraram elles amplamente a sua superioridade, monopolizando as avançadas, e mostrando indubitavelmente a sua resistencia, a sua agilidade e a superioridade de sua technica.

O jogo decorreu todo em uma atmosphera de grande enthusiasmo, e o quadro brasileiro teve á seu credito o haver se empregado sempre com afinco, mesmo quando a contagem ampla já lhe garantia uma victoria honrosa e merecida.

O vento forte empanou um tanto o brilhantismo da partida, que foi sempre muito movimentada.

O MATCH PARAGUAY X BELGICA

MONTEVIDE'O, 20 (A.) — O segundo jogo de hoje, em disputa do Campeonato Mundial de Football foi [illegible] Stadium Centenario, entre os quadros do Paraguay e da Belgica, sob as ordens do juiz uruguayo, Sr. Villarino, auxiliado pelos "linesmen" Lombardi, uruguayo, e Macias, argentino.

Os dous quadros tomaram posição com a seguinte organização:

Belgas — Badjou; Nouwens e Hoydencks; Braine, Hellemans e Declerq; Versyp, Voorhoof, Adams, Moeschal e Diddens.

Paraguayos: A. Benitez; Flores e Olmedo; J. Benitez, Diaz, e Garcete; Nessi, Romero, Gonzalez, Caceres e Vargas.

A saliida foi dada pelos paraguayos, que logo atacam sendo repellidos por Nouwens, em bello estylo. Insistem os paraguayos, e Nouwens concede corner, que não dá resultado.

Os belgas organizam seu primeiro ataque que, muito bem combinado, termina em um tiro que passa rente á trave do goal. Ha um corner contra a Belgica, sem resultado e os europeus passam a atacar, tendo o arqueiro paraguayo occasião de produzir tres bellissimas defesas. Insistem os belgas no ataque, e conseguem um corner sem resultado.

Diddens, cuja velocidade é notavel, põe em perigo mais uma vez as barras da Benitz, mas a situação é salva por Olmedo.

Aos poucos se firma tambem a offensiva paraguaya, e o jogo fica mais equilibrado, por longo tempo, sendo notavel entretanto a superioridade da technica dos belgas.

Ha uma interrupção um tanto longa, por ter a bola ido ás archibancadas, onde o publico passa a se divertir com ella, sem devolvel-a ao gramado. O jogo só recomeça com uma bola nova.

Ataque paraguayo pela direita, detido em tempo por Hellemans. Os belgas atacam muito e a area do goal paraguaya é theatro de prolongadas disputas da bola, que terminam com opportuna pegada de Benitez que devolve a bola ao centro.

Reagem os paraguayos, que conseguem um corner do qual nada resulta.

Os paraguayos afinal firmam melhor seu jogo e aos 35 minutos do inicio da partida, conseguem o unico goal da tarde, a seu favor, por intermedio de Caceres, ao emendar um passe de Gonzalez.

Os belgas reagem immediatamente, em excellente estylo, e o goal paraguayo corre perigo repetidamente.

A defesa dos sul-americanos está porem muito activa e seus homens se collocam muito bem, de modo que o restante do tempo decorre sem que os belgas possam desempatar a partida.

Terminou assim o primeiro tempo com a contagem de 1 a zero, a favor dos paraguayos.

O 2.º MEIO-TEMPO

MONTEVIDE'O, 20, (A.) — O segundo tempo da partida entre a Belgica e o Paraguay teve inicio, ainda com forte vento soprando sobre o campo, indo logo os belgas ao ataque, anciosos por desempatarem a contagem.

Os paraguayos, porem, não desanimam nem se deixam dominar. Vão ao ataque, obrigando Hoydencks e Badjou a algumas intervenções difficeis e brilhantes.

Equilibra-se o jogo, que fica muito animado, oppondo-se á tactica e á technica dos belgas o ardor e a agilidade dos paraguayos.

Ha um corner contra os paraguayos, bem defendido por Benitez, e os belgas continuam a fazer forte pressão contra as barras do posto de Benitez. Essa pressão se mantem durante quase vinte minutos, até que um corner de Benitez, ao defender forte tiro de Hellemans, é batido sem resultado por Diddens. Depois dessa penalidade, os paraguayos conseguiram afastar o perigo imminente do ataque adversario, indo ao ataque com boa combinação, e em grande velocidade entre seus forwards.

O publico applaude e incita com enthusiasmo os jogadores paraguayos, que estão exhibindo excellentes qualidades de offensiva.

O jogo adquire proporções magnificas, revezando-se os ataques de parte a parte.

Ha um ataque bem combinado do trio central deanteiro da Belgica e Adams arremata forte no canto, mas Benitez defende magistralmente com corner, que não dá resultado.

Os ataques são cada vez mais perigosos, por parte de ambos os quadros, mas as duas defesas trabalham bem, sendo que a belga com mais difficuldade em deter a agilidade dos paraguayos.

Ha um foul de Hellemans em Diaz, mas o respectivo free-kick é batido sem resultado.

Ha formidavel e inesperado tiro de Romero á meta belga, mas Badjou salva magistralmente.

Pouco depois, o mesmo Caceres atira de perto, correndo, e Badjou salva novamente. O meia-direita paraguayo, porém, que vinha correndo, não consegue deter-se e vae se chocar contra a trave lateral do goal, cahindo ao solo desacordado. Interrompe-se o jogo para serem prestados soccorros a Caceres, que é retirado de campo para a enfermaria, com ameaça de commoção cerebral.

Faltavam então apenas trez minutos para terminar o jogo, com a contagem de um a zero a favor dos paraguayos, e tudo parecia indicar que a equipe sul-americana, desfalcada de um homem, iria ver empatada a partida que vinha vencendo. Tal, porém, não se deu, pois os paraguayos, mesmo actuando só com dez homens, mantêm a iniciativa das jogadas, embora os belgas ainda organizem algumas perigosas investidas ao campo contrario. Em uma destas, o posto de Benitez corre perigo, mas Voorhoof arremata mal quando sosinho em frente ao goal.

Termina assim a partida com a victoria dos paraguayos por um a zero, depois de uma partida que foi das mais disputadas de todo o actual campeonato.

A ASSOCIAÇÃO URUGUAYA E' FELICITADA PELO PRESIDENTE DA FIFA

MONTEVIDEO, 20 (A.) — A Associação Uruguaya de Football recebeu do Sr. Rimet, presidente da Federação Internacional de Foot-ball Association, uma nota de felicitações pela construcção do excellente Stadium do Centenario e pelo exito do Campeonato Mundial.

QUEIXAS SOBRE JUIZES

MONTEVIDEO, 20 (A.) — O jornal "La Mañana" qualifica de "lamentavel" a actuação do juiz boliviano Sr. Saucedo, no jogo de hontem entre a Argentina e o Mexico.

ESCOLA DE JUIZES

MONTEVIDEO, 20 (A.) — O jogo de amanhã, segunda-feira, entre o Uruguay e a Rumania, será arbitrado pelo juiz brasileiro Almeida Rego, que terá para "linesmen" o belga Langenu e o boliviano Saucedo.

O jogo Argentina x Chile, a ser realizado terça-feira, terá para juiz o Sr. Langenu, da delegação belga, sendo "linesmen" os Srs. Saucedo e Cristoph.

PREMIOS OS QUATRO VENCEDORES

MONTEVIDEO, 20 (A.) — O Comité Organizador do Campeonato Mundial resolveu conceder os seguintes premios aos jogadores dos quadros que se collocarem nos principaes postos, uma vez terminado o Campeonato Mundial: — Para os do quadro collocado em primeiro logar, medalhas de ouro; para os do segundo, medalhas de prata; para os do terceiro e quarto, medalhas de bronze.

OS PARAGUAYOS CASTIGAM OS INDISCIPLINADOS

MONTEVIDE'O, 20, (A.) — A delegação paraguaya fez embarcar para o seu paiz, por terem faltado aos deveres da disciplina, os jogadores Carreras, Atcheverria e Dominguez.

Esse gesto tem sido commentado com muita sympathia pela imprensa e pelo publico.

A FORMAÇÃO DAS SEMI-FINAES

MONTEVIDE'O, 20, (A.) — "La Mañana", que é um dos orgãos mais bem informados da imprensa desta Capital, sobre assumptos esportivos, noticia que para formar a tabella das provas semi-finaes do Campeonato Mundial, o Comité Organizador separará os dous quadros que tiverem demonstrado maior capacidade technica, dentre os quatro classificados nas quatro series.

Serão depois sorteados os dous restantes, para se determinar contra qual dos dous primeiros jogará cada um destes.

PARA EVITAR AS INVASÕES DE CAMPO

MONTEVIDE'O, 20, (A.) As delegações da Argentina e do Chile pediram á Associação Uruguaya e á Commissão Organizadora do Campeonato Mundial que sejam collocadas cercas de arame, sufficientemente altas, em volta do gramado do Stadium Centenario, para impedir a invasão do publico no campo.

Acham aquelles delegados que o systema adoptado da construcção de um fosso com agua em volta do campo não consegue evitar aquelle inconveniente, ao passo que as altas grades de arame, adoptadas nos campos portenhos, têm sempre dado excellentes resultados.

O REGRESSO DOS BRASILEIROS

MONTEVIDE'O, 20, (A.) — Os chefes da delegação brasileira ao Campeonato Mundial receberam instrucções da Confederação Brasileira de Desportos no

OS BRASILEIROS EM MONTEVIDÉO

(Correspondencia epistolar do representante da Associação de Chronistas Desportivos do Rio de Janeiro, junto á delegação brasileira, concorrente ao 1.º Campeonato Mundial de Football)

A HOMENAGEM DOS BRASILEIROS A ARTIGAS

No dia do Centenario do Uruguay, a delegação brasileira, em Montevideo, prestou tambem a sua homenagem á grande figura da Independencia do paiz irmão. Os nossos athletas, formados em linhas de tres, todos ostentando o uniforme da C. B. D., rumaram á Plaga Independencia, onde a multidão os recebeu em delirantes applausos, acclamando o nosso paiz.

O Dr. Afranio Costa pronunciou brilhante allocução exalçando o valor de Artigas, terminando por collocar rica corôa de flores artificiaes na estatua, regressando a delegação ao hotel, sempre ovacionada pela multidão que a seguia.

A MEDALHA DE VARELLA

Na noite de 17, na séde do Club Nacional de Football, o nosso collega Sylvio Vasques, do "Rio Sportivo", que se fazia acompanhar do representante da A. C. D. junto á delegação brasileira, em Montevideo, fez entrega á directoria daquelle club de uma medalha que pertencera ao saudoso player oriental, Manuel Varella. O representante do "Rio Sportivo" leu um discurso em castelhano, que passou a figurar da acta, agradecendo o presidente do Nacional e fazendo ver que aquelle trophéo seria entregue á viuva do seu saudoso consocio.

UM ACONTECIMENTO INVULGAR A INAUGURAÇÃO DO ESTADIO URUGUAYO

Imponente sob todos os pontos de vista a inauguração do estadio uruguayo, no dia em que o grande paiz irmão commemorava o seu centenario de independencia. Muito cêdo ainda e já todas as vias de communicação para o monumental estadio estavam tomadas. O publico amanhecera em festa e a festa predilecta no Uruguay é football. Ora, em se tratando da inauguração do maior estadio de football de todo o mundo — palavras de Mr. Rimet, presidente da F. I. F. A. — justo era o enthusiasmo pela realização do grandioso empreendimento uruguayo. E' uma obra grandiosa que necessita ainda de muita actividade de mezes, para a sua completa conclusão. Suas linhas são impeccaveis. Na tribuna olympica, onde se levanta a torre de dezenas de metros, é de rara belleza, tremulando nos seus mastros lateraes os pavilhões uruguayo e peruano, cujas equipes mediram forças naquelle dia. Destinadas ao publico as tribunas Amsterdam e Colombes, tambem repletas de povo, apresentavam um aspecto deslumbrante. O palco official fica situado na tribuna America. Ha ahi os reservados para a imprensa, com as indispensaveis cabines telephonicas e telegraphicas.

O GRAMADO

Comquanto ainda não estivesse de todo assente o gramado, este apresentava-se viçoso e bem fechado. Dava-nos a idéa dos nossos verdejantes gramados, cousa que até então não haviamos visto por aqui. Circumda-o uma valla, que é cheia dagua afim de evitar as invasões de campo. Comtudo isso de nada valeu: a cancha foi invadida pelo publico, na falta de logar melhor para presenciar a partida.

O DESFILE

A's 14 horas, as delegações concorrentes desfilaram no estadio, offerecendo um espectaculo grandioso, levando cada uma delas o seu pavilhão. Depois, formaram em grupos, deante da tribuna official, ouvindo-se, então, o Hymno Uruguayo.

APEZAR DA CONCENTRAÇÃO, OS URUGAYOS DECEPCIONARAM

Ao proprio publico uruguayo, tão exigente quanto o nosso, em materia de technica footballistica, causou pessima impressão a estréa da sua gente no Campeonato Mundial de Football. Depois de uma concentração de cerca de 60 dias, justo era que os afamados footballers bi-campeões olympicos, obedecendo a uma mui séria selecção, fizessem, pelo menos, uma demonstração de football á altura do titulo de que são portadores.

Isso, no emtanto, não se viu. A Assistencia, toda uruguaya, foi a primeira a reconhecer esse estrondoso fracasso, a ponto de passar a valar seus patricios, assoviando em todas as suas más jogadas. Todas as esperanças dos sul-americanos, ruiram, assim, com a actuação deficiente dos "mestres". Terrivel a decepção dos que apregoavam a supremacia do football do continente: foram-se as ultimas esperanças de rehabilitações, porque os uruguayos não cumpriram em nenhum momento da luta. Esta, todavia, foi disputada. Os peruanos foram uns verdadeiros heroes. Sua defesa, então, fez tudo para não cahir. E só um unico golpe infeliz do seu arqueiro tivera um castigo do unico goal da tarde, feito por Castro. Manda, porém, a verdade, que se enalteça a maneira brilhante porque esse moço e seus companheiros de defesa se empregaram durante os 90 minutos. Ha outros elementos, como o preto Lavalle e o center forward Villanueva que não podemos esquecer. Trabalharam muito, denotando conhecimentos do association. O preto, na extrema direita, fez-nos lembrar o grande Néco, quando vinha buscar a pelota cá atraz. Faltou-lhes companheiros para que os avanços peruanos fossem coroado de exito. No team uruguayo Iriarte, Céa e Castro, os melhores atacantes; dos medios, o center-half foi o mais completo. O juiz teve falhas.

ESGRIMA

A PROVA DE FLORETE DO TORNEIO DE "JUNIORS"

Em continuação do Campeonato Esgrimistico entre "Juniors", a Federação Carioca de Esgrima fez disputar a prova de florete no dia 17, na Associação Beneficente dos Empregados da Light, á rua Figueira de Mello n. 156.

Apresentaram-se para a disputa os clubs: ABEL, Militar, Guanabara e Dopolavoro, com atiradores bem trenados, que cultivam ha tempo esse fidalgo esporte, com verdadeiro amor.

Por isso, tivemos opportunidade de apreciar, nessa prova, mais technica esgrimistica, com a qual cada atirador procurava dominar o respectivo adversario, que, mesmo vencido, em nada ficara diminuido, especialmente se forem detidamente examinados os multiplos e differentes movimentos que determinaram o conjunto das phases d'armas.

E do cavalheirismo? Porque não dizer algo sobre esse ponto principal, em cujos solidos alicerces está baseada a esgrima?

A competição realizada e á qual nos estamos referindo, não se apresentava facil para nenhum dos inscriptos; queremos dizer que as forças eram equilibradas, e sem toques effectivos marcavam a victoria.

Porém na realidade a somma desses toques, em um assalto, alcança; ás vezes, o numero de 11, isto é, 5 x 6, sendo necessario bastante tempo, pernas, braço forte, e um par de bons pulmões!

O escore 5 x 6 verificou-se entre o atirador Eugenio D'Alessandro, da *Abel*; e Annibal Bastos, do Guanabara, prolongando-se o assalto por vinte minutos, sem descanço.

Ao terminar a peleja, os citados sportmen tiraram a mascara, para effectuar o comprimento de estylo, e, comquanto a physionomia não pudesse apresentar-se serena, por motivos faceis de se comprehender, um reciproco sorriso, um aperto de mão e um sincero abraço, vieram reaffirmar os laços de amizade que os une e embora por o momento a esgrima, os fizesse defrontar em qualidade de adversarios.

O Tenente Gurley e Trucco, sempre alegres, nada deixaram a desejar, cabendo a elles os melhores louros da victoria.

Das salas d'armas dos clubs federados, cujos atiradores vieram defender as respectivas côres, só compareceu, toda, a do Dopolavoro, não só para abrilhantar o "meeting", mas para patentear o amor que dedicam a esse sport.

Os nossos parabens!

Dirigiu os assaltos o Capitão Joaquim Bastos, cuja actuação foi superior a qualquer elogio, e que, embora não coadjuvado em uma fórma efficaz, soube com absoluta imparcialidade e visão exacta das phases d'armas, determinar os autores dos golpes.

Os que occuparam o logar de "Vogaes", logar muito espinhoso, e quasi sempre alvo de injustas criticas, fizeram o que puderam, com lisura e sem preconceito de partido...

Os "Juniors" classificados, foram:

GOLPES

	Recebidos	*Dados*
Trucco	10	18
Muricy	11	16
Annibal	17	13
D'Alessandro	18	12

Domingo, ás 8 horas, no mesmo club, continuará o campeonato para sabre. Pede-se o comparecimento de todos os amadores desse sport, pelo que a F.C.E. fica muito grata.

EXPEDIENTE OFFICIAL

LIGA GRAPHICA DE SPORTS

(NOTA OFFICIAL)

A directoria em sessão de 18 do corrente, entre outras, tomou as seguintes resoluções:

a) approvar a acta da sessão anterior;

b) tomar conhecimento do relatorio da commissão de jogos do torneio initium de 1930, approvando o mesmo;

c) tomar conhecimento da summula da partida dos terceiros quadros entre o Triangulo Azul x S. C. Estrada de Ferro, em que empataram de 0x0, marcando a data de 7 de Setembro proximo para designação do mesmo;

d) solicitar a praça de esportes do Victoria F. C. para a realização do mesmo ás horas regulamentares;

e) julgar e approvar os seguintes jogos do campeonato extra:

Victoria F. C. x S. C. Gatão — approvar o relatorio do representante do S. C. Estrada de Ferro, marcando dous pontos aos 1º e 2º quadros do Gatão, por estar o Victoria incurso na letra O do art. 6º, não obstante ter sido o vencedor.

Victoria F. C. x S. C. Estrada de Ferro — marcar dous pontos aos 1º e 2º quadros do Estrada de Ferro, por estar o Victoria incurso nas letras O e B do art. 6º, não obstante ter vencido.

S. C. Gatão x S. C. Estrada de Ferro — marcando dous pontos aos 1º e 2º quadros do Estrada de Ferro, por ter vencido w.o. nos segundos quadros e o Gatão ter entregue os pontos nos primeiros quadros.

Triangulo Azul x Victoria F. C. — marcar dous pontos aos 1º e 2º quadros do Triangulo, por estar o Victoria incurso na letra O do art. 6º, não obstante ter sido o vencedor nos primeiros quadros.

S. C. Gatão x Triangulo Azul — marcar dous pontos aos 1º e 2º quadros do Triangulo, por ter vencido w.o. nos primeiros quadros e o Gatão ter entregue os pontos nos segundos quadros.

Odeon F. C. x Victoria F. C. — approvar o relatorio do representante do Estrada de Ferro, marcando dous pontos aos 1º e 2º quadros do Odeon, por estar o Victoria incurso na letra O do art. 6º.

f) conceder o recebimento das inscripções de amadores, sem o interstício, até o dia 19 do corrente;

g) cancellar as multas applicadas aos clubs nos campeonatos passados;

h) fixar o horario das partidas durante o inverno, da seguinte fórma:

3º quadro — 12 horas; 2º quadro — 13.30 horas; 1º quadro — 15.30 horas, havendo quinze minutos de tolerancia.

Os niff-times dos terceiros quadros serão de trinta e cinco minutos e os demais de quarenta minutos.

Secretaria, 19 de Julho de 1930. — Carlos Borges Monteiro, 2º secretario.

LIGA BRASILEIRA

O resultado dos jogos disputados ante-hontem, foi o seguinte:

UNIÃO X SILVA MANUEL

Primeiros quadros — União, 5 x 0; segundos quadros, 2 x 2; terceiros quadros, Silva Manuel, 3 x 1.

PORTUGUEZA X A. T. FERREIRA

Primeiros quadros, Portugueza, 4 x 1; segundos quadros, Portugueza, 6 x 1; terceiros quadros, empate 1 x 1.

MAUÁ X ITAMARATY

Primeiros quadros: Mauá, 5 x 0; terceiros, quadros, Mauá, W. O.; segundos quadros, Mauá, 3 x 1.

MUNICIPAL X JARDIM

Primeiros quadros, empate 1x1; segundos quadros, empate, 2 x 2.

NA LAGOA RODRIGO DE FREITAS

A REGATA DO C. R. PIRAQUÊ

Realizou-se ante-hontem, na pittoresca Lagôa Rodrigo de Freitas, a regata promovida pelo C. R. Piraquê, da Federação Nautica da Lagô

O MATCH INTERESTADUAL DE ANTE-HONTEM

FOI BEM MENOR DO QUE O ESPERADO O SCORE DA PARTIDA

Os teams do S. Paulo F. C. e do combinado Fluminense, V nser

Realizou-se anteontem, no "stadium" do Fluminense, o annunciado encontro entre o forte quadro de S. Paulo e um combinado bem medíocre de alguns jogadores do Fluminense e do Vasco da Gama.

Achando-se em Montevideo os melhores jogadores desses dous clubs, não sabemos por que razão os promotores dessa partida, certos da grande inferioridade do quadro que poderiam formar com os players que aqui ficaram e por conseguinte da esmagadora derrota que o esperava, deante de um quadro forte, coheso e com jogadores da classe como o São Paulo.

Houve maior interesse na realização de um match fraquissimo como esse do que pelo zelo pelos fóros do foot-ball carioca.

O resultado da peleja foi de 3 x 1 a favor do S. Paulo F. C. Como se vê o resultado ainda foi satisfatorio, porque a differença de quadro dava margem para maior contagem.

O match correu falho como era de suppor; apenas no segundo meio-tempo melhorou um pouco devido a uma reacção do team paulista, que se avantajou e impoz-se definitivamente.

O 1º half-time terminou com o "score" de 1 x 0 a favor do São Paulo, ponto esse feito pelo extrema Luizinho, que "fechou" sobre o rectangulo de Jaguaré e arrematou de perio com bom kick.

No 2º meio-tempo Friedenreich marcou o 2º ponto para o seu bando.

O juiz assignalou uma falta na area perigosa do S. Paulo.

Pinto bateu o "penalty-kick" e marcou o unico ponto de seu bando.

O conjunto da Paulicéa reagiu e Luizinho tornou a marcar outro ponto para o seu club. O team paulista passou a jogar folgadamente e com o "score" de 3 x 1 finalizou o match.

Os teams foram estes:

S. Paulo — Nestor; Clodoaldo e Bartho; Milton, Alminana e Albino (Abbate no 2º tempo); Luizinho, Seixas, Friedenreich, Siriri e Alvaro.

Combinado — Jaguaré, Norival e David; Tinoco, Noel e Mola; Ripper, De Mori, Alfredinho, Pinto e Sant'Anna.

Foi juiz o Sr. Carlos Martins da Rocha, do Botafogo F. C. que agiu bem.

A prova preliminar foi travada entre dous teams do Vasco e do Fluminense, sob as ordens do Sr. Cid Corrêa Lopes. Foi vencedor o conjunto tricolor por 4 x 2.

sentido de serem os jogadores reembarcados de regresso ao Brasil, o mais cedo possivel, depois do jogo de hoje.

Assim, o Brasil não deverá tomar parte no Torneio de Consolação reservado aos collocados em segundo logar em cada uma das quatro series, e não acceitará o convite feito pela Liga Rosarina, para a realização de jogos em Rosario de Santa Fé, na Argentina.

O MATCH URUGUAY X RUMANIA

AS SAUDAÇÕES E OS TEAMS

MONTEVIDEO, 21 (A.) — Desde ás 8 horas da manhã de hoje já a multidão se premia junto aos "guichets" do Stadium Centenario, para adquirir ingressos para o jogo de hoje, em que os uruguayos iam enfrentar os rumenos, no ultimo jogo de sua série no campeonato mundial de football.

A's 14 horas, já o Stadium estava repleto, vendo-se nas tribunas populares inteiramente occupadas.

A's 14.30 horas, sob enthusiasmo indescriptivel, entraram em campo os jogadores uruguayos que se entregaram ao bate-bola. Pouco depois, vinham para campo os rumenos, que começam a fazer o mesmo.

Decorridos alguns minutos appareceu o referee brasileiro Sr. Almeida Rego, que se tazia acom panhar dos linesmen Saucedo, boliviano, e Warnken, chileno.

Ha as saudações da praxe, a troca de comprimentos entre os capitães, a pose para os photographos e finalmente o juiz apita para o inicio da partida, formando-se os dous quadros com a seguinte organização:

Rumenos:

Lapusneanu; Tzaco e Burgher; Rafinisky, Vogl e Eissembesser; Covaci, Desu, Wetzer, Stanciu e Barbu.

Uruguayos:

Ballesteros; Nasazzi e Mascheroni; Andrade, Fernandez e Gestido; Irriarte, Scarone, Anselmo, Cea e Dorado.

PRIMEIRO TEMPO

A sahida foi dada ás 14.51 horas, tendo os uruguayos o sol pela frente, e cabendo a sahida aos rumenos, que logo perdem para os uruguayos, registrando-se o primeiro ataque dos locaes, defendido por Tzaco com um corner, que não dá resultado.

Os uruguayos ficam algum tempo no ataque, sendo bem contidos pelos defensores rumenos, até que os europeus avançam e são interceptados por Andrade.

Volta a pelota aos deanteiros uruguayos e Anselmo faz bom passo a Cea que emenda muito alto.

Continuam os locaes no ataque e Dorado atira bem ao goal.

Lapusneanu deixa seu posto para interceptar a pelota, mas falha e ella vae ter dentro do goal, registrando-se assim, aos oito minutos de jogo, o primeiro ponto dos uruguayos.

Applausos delirantes coroam esse feito e a actuação excellente dos uruguayos, encontrando deficiencias na defesa rumaica, parece que dará logar a augmento immediato de contagem.

Com effeito, a pressão dos uruguayos vae augmentando cada vez mais, havendo um tiro de Dorado que Lapusneanu desvia com a ponta dos dedos para corner, que é batido sem resultado.

Ha uma ligeira reacção dos rumenos, que entretanto não conseguem passar Nazazzi e Mascheroni, que estão jogando com toda a segurança.

Volta a bola ao poder dos locaes e Anselmo cabeceia duas vezes para fóra.

Um novo ataque é encerrado por Cea que shoota forte, defendendo Tzaco com corner.

Dorado tira a penalidade e a bola vae ter a Fernandez que manda novamente para aquelle extrema, que a perde.

O jogo permanece no campo dos rumenos, havendo repetidos tiros para fóra e intervenções felizes de Tzaco e Burgher, raramente indo a bola a Lapusneanu.

Depois de vinte minutos de jogo inteiramente favoravel aos uruguayos os rumenos avançam ligeiramente, mas Gestido intervem com felicidade, mandando a bola aos seus.

Registra-se um foul contra a Rumania a cinco metros da area penal, mas Scarone, recebendo o passe desse freekick, perde para Tzaco.

Insistem os uruguayos em atacar e Fernandez adeanta a bola a Irriarte, que centra bem para Scarone emendar com segurança, marcando, aos vinte e cinco minutos, o segundo goal uruguayo.

Os rumenos reagem, mas desordenadamente, e a defesa uruguaya consegue rechassal-os facilmente.

Desu recebe um centro de Barbu e vence, de perto, a pericia de Ballesteros, mas o juiz annulla o ponto, por off-sid da Desu.

Voltam os locaes ao ataque e Anselmo, aos trinta e dous minutos, conquista o terceiro goal uruguayo.

Pouco depois, tres minutos apenas depois desse feito, Cea marca o quarto e ultimo goal uruguayo.

Os dez ultimos minutos do jogo decorreram sob a mesma caracteristica geral de predominancia dos uruguayos, havendo apenas ligeiras avançadas dos europeus que não conseguiam ir alem dos medios uruguayos.

Termina assim o primeiro tempo com a contagem a favor dos uruguayos por 4x0.

2º TEMPO

MONTEVIDE'O, 21 (A.) — Principiou ás 15,52 o segundo tempo á apartida entre a Rumania e o Uruguay, cabendo a sahida aos uruguayos que logo atacam, intervindo o arqueiro da Rumania para defender forte shoote de Scarone.

Os backs rumenos, que actuam com muito perfeição e grande actividade, embora mal auxiliados pelos halves de ala, inutilisam varios ataques da linha uruguaya. Ficam os locaes no ataque longo tempo, mas ou arrematam para fóra ou perdem para os defensores europeus.

O jogo decahe enormemente do interesse e da technica desenvolvidas no primeiro tempo.

Os urugayos como que se desinteressam do jogo, sem pretenderem augmentar a contagem, mas sem perderem, entretanto, a iniciativa dos ataques e sem deixarem o campo do advrsario.

Como, por outro lado, os rumenos não tinham elementos para melhor de technica, nem a defesa contraria lhes permittia estabelecer um harmonioso jogo capaz d produzir algo, o jogo decambou para uma insupportavel monotonia.

Os jogadores uruguayos começaram a fazer o denominado "jogo de archibancada", exhibindo os seus recursos no jogo individual, em que se mostraram ex imios, como no primeiro tempo se haviam mostrado perfeitos no jogo combinado e harmonico do conjunto.

Essas jogadas de archibancada, se por um lado distrahiram em parte o publico, por outro lado acabaram por enerval-o, e grande parte da assistencia começou a clamar por *mais goals!* Os jogadores na cancha, entretanto, continuavam alheios a taes appellos, e desapparece todo o brilho da primeira phase da peleja.

Covaci, o extrema direita rumeno, contunde-se em um choque com Andrade, e logo depois o jogo s intromp por star confundido Desu. Covaci foi retirado campo por algum tempo, voltando depois.

Só depois de largo tempo é que Ballesteros teve occasião de fazer uma defesa, a primira desse tempo, aparando sm difficuldade um shoot de Wetzer.

Aos 35 minutos, o quadro uruguayo reanimou-se um pouco e Anselmo envia terrivel tiro ao goal contrario, mas Lapusneanu defendeo magistralmente.

Essa animação foi, entretanto, passageira e voltou a imperar entre os locaes o desinteresse pelo jogo, maquanto parte do publico manifesta se adescontentamen por prolongados assobios.

Quando faltavam quinze minutos para terminar o jogo, Dorado machucou-se e foi retirado de campo por algum tempo, para ser medicado, voltando tres minutos após.

Ha uma bella defesa de Ballesteros em um ataque mais sério dos rumenos, e o publico continua a exigir mais goals dos uruguayos, augmentando os assobios que partem das tribunas populares.

Quando faltavam só cinco minutos para terminar o jogo, já o povo começou a deixar o Stadium, divertindo-se em atirar almofadas ao gramado.

Terminou assim a partida, depois de 45 minutos de insipidez, sahindo vencedores os uruguayos pela mesma contagem de 4 a 0 com que haviam encerrado o primeiro tempo.

— Ao soar o apito final, ergueram-se de todos o scantos do Stadium [illegible] em campo.

Tavares Crespo.

Houve maior interesse na realização de um match fraquissimo como esse do que pelo zelo pelos fóros do foot-ball carioca.

O resultado da peleja foi de 3 x 1 a favor do S. Paulo F. C. Como se vê o resultado ainda foi satisfatorio, porque a differença de quadro dava margem para maior contagem.

O match correu falho como era de suppor; apenas no segundo meio-tempo melhorou um pouco devido a uma reacção do team paulista, que se avantajou e impoz-se definitivamente.

O 1º half-time terminou com o "score" de 1 x 0 a favor do São Paulo, ponto esse feito pelo extrema Luizinho, que "fechou" sobre o rectangulo de Jaguaré e arrematou de perio com bom kick.

No 2º meio-tempo Friedenreich marcou o 2º ponto para o seu bando.

O juiz assignalou uma falta na area perigosa do S. Paulo.

Pinto bateu o "penalty-kick" e marcou o unico ponto de seu bando.

O conjunto da Paulicéa reagiu e Luizinho tornou a marcar outro ponto para o seu club. O team paulista passou a jogar folgadamente e com o "score" de 3 x 1 finalizou o match.

Os teams foram estes:

S. Paulo — Nestor; Clodoaldo e Bartho; Milton, Alminana e Albino (Abbate no 2º tempo); Luizinho, Seixas, Friedenreich, Siriri e Alvaro.

Combinado — Jaguaré, Norival e David; Tinoco, Noel e Mola; Ripper, De Mori, Alfredinho, Pinto e Sant'Anna.

Foi juiz o Sr. Carlos Martins da Rocha, do Botafogo F. C. que agiu bem.

A prova preliminar foi travada entre dous teams do Vasco e do Fluminense, sob as ordens do Sr. Cid Corrêa Lopes. Foi vencedor o conjunto tricolor por 4 x 2.

XADREZ

XADREZ BRASILEIRO

Está em circulação mais um numero da bem feita revista nacional de xadrez "Xadrez Brasileiro", orgão de grande diffusão de enxadrismo em todo o paiz.

O numero que temos em mão, é o referente ao mez corrente e dentro seu variado texto nota-se importantes assumptos sobre o jogo de xadrez, taes como partidas do campeonato mundial, varias de outros torneios, problemas, estudos, palavras cruzadas, charadas, noticiario, bibliographia etc.

Com o numero 7, "Xadrez Brasileiro" inicia sua galeria de honra, que comporta 14 linhas composições de mestres estrangeiros, das quaes 10 são ineditas, acompanhadas dos respectivos photos e biographia de seus autores.

"Xadrez Brasileiro" tem sua redacção á rua Gonçalves Dias, 46, para onde devem ser endereçados todos os pedidos de assignatura, que custa apenas 20$000 por anno.

UM APPELLO

Se 50 % dos nossos enxadristas assignarem "Xadrez Brasileiro", — que no mundo é a unica revista de xadrez editada em lingua portugueza, — poderiamos ter a maior e melhor publicação enxadrista mensal dos dous hemispherios!

Não demoreis, pois, em cooperar em prol desse fim! Enviai-nos immediatamente a vosso assignatura e fazei que todos os vossos amigos contribuam, sem demora, para esse "desideratum".

Mil assignaturas permittirão cerca de 50 paginas com texto variado e a collaboração dos mestres internacionaes. Duas mil assignaturas tornariam possivel augmentar ainda mais o numero de paginas e fazer grandes melhoramentos na feitura material.

Nada difficil, nem pesado. E' apenas questão de um insignificante auxilio de 20$000 annuaes, recebendo em troca os exemplares e os agradecimentos do "Xadrez Brasileiro".

O FESTIVAL DO S. CHRISTOVÃO

O TEAM DE "VELHOS" DO VASCO GANHOU DO BOMSUCCESSO

O S. Christovão realizou anteontem, um festival sportivo em seu proprio campo. A 1ª parte constou de um match entre o 1º team do Bomsuccesso e um team de "aposentados" do Vasco. Foi uma peleja fraca tendo o team do Vasco ganho por 2 x 0, pontos esses conquistados por Negrito e Arlindo.

Os team foram estes:

C. R. Vasco da Gama — (team dos antigos) — Waldemar, Lino e Mingote; Tavares, Boiño e Arthur; Pelxoto, Torteroll, Rainha, Arlindo e Negrito.

Bomsuccesso F. C. — Medonho, Heitor e Badu'; Nico, Eurico e Claudio; Waldemar, Bida, Gradim China II e Ary.

A 2ª parte do programma consistiu numa partida entre os quadros do America e do promotor da festa, assim organisados:

A primeira phase da luta, foi bem disputada tendo o America marcado um ponto por intermedio de Lincoln com violento kick. Com essa vantagem da phalange rubra terminou esse meio-tempo.

No segundo half-time, os dous quadros se empenharam em boa luta, tendo cada qual marcado o seu ponto, por intermedio de Teje e Gradim.

No final registrou-se a victoria do America por 2 x 1.

Foi bom juiz o Sr. Alvaro Ramos Nogueira, do S. C. Brasil.

GRANDIOSO FESTIVAL SPORTIVO

(NOCTURNO)

Realiza-se no dia 26 no campo do Cruzeiro A. C. — Cachamby Meyer.

1ª prova, ás 19 horas — Atilha F. C. x Filhos de Iguassu' F. Club.

2ª prova, ás 20 horas — Cruzeiro A. C. x Conceição F. C.

3ª prova, ás 21 horas — Adamastor F. C. x Forças F. C.

4ª prova, ás 22 horas Jobim F. C. x Matriz F. C.

5ª prova, ás 23 horas — Honra — Peñarol F. C. x Bandeirantes F. C.

Haverá uma riquissima Taça de Sympathia, ao club que maior numero de tombolas passar.

A OLYMPIADA UNIVERSITARIA DE DARMSTADT

Para tomar parte no campeonatos desportivos internacionaes para estudantes, que terão logar em Darmstadt, de 1 a 10 de Agosto proximo, inscreveram-se equipes representativas das 28 nações seguintes:

Egypto, Austria, Inglaterra, Australia, Canadá, India, Nova Zelandia, Africa do Sul, Estonia, Finlandia, França, Hollanda, Italia, Japão, Yugoslavia, Lettonia, Luxemburgo, Noruega, Polonia, Rumania, Suecia, Suissa, Hespanha, Tchecoslovaquia e Hungria.

Da equipe hespanhola fazem parte 37 desportistas: 12 para provas de athletismo, 16 para as de natação, 4 para as de tennis e 6 para as de remo. As equipes mais numerosas, depois da allemã, serão a italiana, composto de 126 pessoas e as do Canadá e França com 114 e 102 participantes respectivamente. Muito numerosas serão tambem as equipes dos Estados Unidos, Dinamarca, Hollanda, Suecia e Suissa.

BOX

AS REUNIÕES DE AMANHÃ E SABBADO NO "PAVILHÃO BOTAFOGO".

Amanhã e no proximo sabbado serão realizadas reuniões pugilisticas no "Pavilhão Botafogo", as quaes obedecerão aos seguintes programmas:

Amanhã: — 1 luta — Walter Caldas, brasileiro x Joaquim Fernandes, pesos moscas, em cinco assaltos.

2ª luta — Bernardino dos Santos x Napoleão Campos, profissionaes, pesos meios medios, cinco assaltos.

3ª luta — Al Perez, hespanhol x Costa Leite, portuguez, pesos medios, seis assaltos.

4 luta — Paulino Costa x Arthur Bispo, pesos meios medios, semi-final, em oito assaltos.

5ª luta — Mario Francisco, brasileiro x Carmelino Costa, portuguez, pesos meios medios, em dez assaltos, final.

Sabbado: — 1ª luta — Francisco Carpentier x João Rival.

2ª luta — Orestes Estevez x Cesar Dix.

3ª luta — Americo Prior x Luciano Ramos.

4ª luta — Isidro Sá x Arthur Ferreira.

TURF

DERBY CLUB

A CORRIDA DE ANTE-HONTEM

Flutter, sob a direcção do jockey D. Suarez, triumpha no "Grande Premio Cosmos" — Rodolpho Valentino foi segundo, batendo Ufano, Puritano e Duggan

Duas bonitas victorias do Stud Oswaldo Camiza, com Hindu' e Gentleman

O Derby-Club realizou anteontem, mais uma esplendida corrida, com um movimento de apostas na importancia de réis 327:830$000, detendo as honras da tarde o jockey Domingo Suarez, que triumphou brilhantemente no *Grande Premio Cosmos*, com o cavallo Flutter, de propriedade do abastado *turfman* paulista Sr. Conde Sylvio Penteado e pensionista e importação do *entraineur* Sr. Luiz Canzi.

Flutter bateu Rodolpho Valentino por varios corpos, deixando este, o favorito Ufano a tres corpos, seguido de Puritano e Duggan.

O filho de Picacero marcou 156" 2|5 aos 2.400 metros percorridos, demonstrando as suas excellentes condições de *entraineur* e impondo-se como um dos mais serios competidores dos animaes de sua turma.

A *performance* produzida pelo Rodolpho Valentino foi optima, o que não aconteceu com Ufano, que a despeito de carregar apenas 46 kilos, montado pelo Canalee, que tão bem o entende, fez carreira relativamente apagada.

Domingo Suarez, que tão bem se houve na direcção do Flutter, foi vencedor com o cavallo Hindu', de propriedade do *stud* Oswaldo Camiza, que ainda assignalou outra victoria com Gentleman, montado pelo jockey Andrés Molina.

O bridão chileno ganhou tambem com o cavallo Caruaru'.

As duas victorias alcançadas pelo estimado *turfman* Sr. Oswaldo Gomes Camiza foram recebidas com vivas demonstrações de sympathia do publico.

Xiba, defensora das côres do *stud* J. Salgado, foi a vencedora do premio *Derby Nacional*, montada pelo aprendiz Nelson Pires.

Mais uma vez o velho Salgado deu a nota com a "lição da moda", para gaudio de seus innumeros amigos.

As demais carreiras foram ganhas por: Aracaju' (Armando Rosa), Schuck (Lydio de Souza); Urubu' (Reduzino de Freitas) e D. João (José Salfate).

D. João, que havia corrido no dia 14, naquelle mesmo prado, derrotou Gruigazo, Ramuntcho e D. Soares.

A actuação do *starter* foi regular, excepto nos dous primeiros pareos.

Na eliminatoria só annullou uma partida egual, em que o jockey Armando Rosa se deixou ficar com o Aracaju'.

Depois fel-o partir com vantagem, prejudicando a Juruá, Jaçatuba, Premente e Bozó.

Foi o premio da *insubordinação*...

RESUMO GERAL

1.ª carreira — Premio DERBY NACIONAL — 1.250 metros — Premios: 4:000$ e 800$000 — Animaes nacionaes de quatro annos — Pesos especiaes (Exclusivo para aprendizes).

XIBÁ, castanha, quatro annos, 51 kilos, Rio de Janeiro, Precioso e Alvorada, do Sr. J. Salgado (Nelson Pires) 1
Itabira, 51 ks. (O. Mendes) 2
Aisca, 51 kilos (J. Silva) . . 3
Escolhida, 51 kilos (C. Morgado) 0
Nelly, 51 kilos (F. Cunha) . 0
Não correu Paxiuba.
Tempo — 81" 3|5
Poule de Xiba, 88$600; dupla 25, com Itabira, 48$400.
Placés — 13$700 e 12$300.
Movimento — 6:400$000.
Ganho por dous corpos.
O terceiro a tres corpos do segundo.
Entraineur da vencedora — O proprietario.

2.ª carreira — Premio CRIAÇÃO BRASILEIRA — (sexta prova) — 1.250 metros — Premios: 5:000$, 1:000$ e 250$000 — Animaes nacionaes de tres annos (Tabella).

ARACAJU', zaino, tres annos, 53 kilos, Pernambuco, Le Roi e Itapirema, do senhor L. Anderson (Armando Rosa) 1
Juruá, 53 kilos (Domingo Suarez) 2
Jacatuba, 53 kilos (André Molina) 3
Premente, 52 kilos (R. Sepulveda) 0
Bozó, 53 ks. (K. Popowitz) . 0
Tempo — 79" 1|5.
Poule de Aracaju', 47$400; dupla 23, com Juruá, 40$300.
Placés — 17$700 e 12$300.
Movimento — 11:426$000.
Ganho por tres corpos.
O terceiro a dous corpos do segundo.
Entraineur do vencedor — Paulo Rosa.

3.ª carreira — Premio GRUIGAZO — 1.400 metros — Premios: 4:000$ e 800$000 — Animaes nacionaes — (Handicap, com descarga para aprendizes).

HINDU', castanho, sete annos, 52 kilos, S. Paulo, Calepino e Charada, do senhor Oswaldo Camiza (Domingo Suarez) 1
Finorio, 58 kilos (O. Mendes) 2
Lombardo, 51 kilos (Guilherme Grême) 3
Cavaradossi, 53 kilos (S. Batista) 0
Geranio, 49 kilos (O. Mendes) 0
Bonma, 51 kilos (Nicasio Gonzalez) 0
Thestor, 50 kilos (Timoteo Batista) 0
Guaporé, 51 kilos (M. Secundino) 0
Tempo — 105".
Poule de Hindu', 20$900; dupla 11, com Finorio, 63$600.
Placés — 12$600, 13$000 e 12$700.
Movimento — 23:112$000.
Ganho por tres corpos.
O terceiro a cabeça do segundo.
Entraineur do vencedor — O proprietario.

O cavallo Flutter, vencedor do Grande Premio Cosmos, montado pelo jockey Domingo Suarez

4.ª carreira — 2 DE AGOSTO — 1.609 metros — Premios: 4:000$ e 800$000 — Animaes estrangeiros — Handicap, com descarga para aprendizes).

CHUCK, alazão, quatro annos, 50 kilos, America do Norte, Sir Martin e Segurola, do Sr. U. V. Woolman (Lydio de Souza) . . . 1
Adios Amigo, 55 kilos (C. Gomez) 2
Monte Sarmiento, 53 kilos (Reduzino de Freitas) . . 3
Florida, 51 kilos (O. Mendes) 0
Cauchero, 52 kilos (Timoteo Batista) 0
Warlock, 54 ks. (S. Batista) 0
Não correram — Mercador e Pingo.
Tempo — 104" 3|5.
Ponte de Chuck, 104$800; dupla 23, com Adios Amigo, 45$300.
Placés — 38$800 e 79$400.
Movimento — 30:672$000.
Ganho por meio corpo.
O terceiro a cabeça do segundo.
Entraineur do vencedor — F. Schneider.

5.ª carreira — Premio BRASIL — (primeira turma) — 1.609 metros — Premios: 4:000$ e 800$000 — Animaes nacionaes — (Handicap, com descarga para aprendizes).

URUBU', castanho, quatro annos, 50 ks., S. Paulo, Pardal e Faisca, do Sr. Alexandre da Silva Azevedo (Salustiano Batista) 1
Thesouro, 49 kilos (O. Mendes) 2
Valete, 53 kilos (José Salfate) 3
Alpina, 53 kilos (André Molina) 0
Franco, 50 kilos (Timoteo Batista) 0
Rico, 54 kilos (Domingo Suarez) 0
Itaberá, 50 kilos (Braulio Cruz Junior) 0
Tempo — 105" 2|5.
Poule de Urubu', 67$900; dupla 14, com Thesouro, 111$200.
Placés — 29$300, 22$500 e 19$200.
Movimento — 38:672$000.
Ganho por um corpo e meio.
O terceiro a tres quartos de corpo do segundo.
Entraineur do vencedor — Gabriel Reis.

6.ª carreira — Premio BRASIL — (segunda turma) — 1.609 metros — Premios: 4:000$000 e 800$ — Animaes nacionaes — (Handicap, com descarga para aprendizes).

CARUARU', tordilho, quatro annos, 53 kilos, Pernambuco, Noreeman e Ulranic, do Sr. Coronel Frederico J. Lundgren (Andrés Molina) 1
Umbu', 54 kilos (José Salfate) 2
Ebro, 50 kilos (Reduzino de Freitas) 3
Ibo, 53 kilos (Timoteo Batista) 0
Uraca, 50 kilos (Ignacio de Souza) 0
Dante, 51 kilos (J. Canales) 0
Neptuno, 47 kilos (O. Coutinho) 0
Tempo — 104" 3|5.
Poule de Caruaru', 23$000; dupla 23, com Umbu', 31$700.
Placés — 15$000, 12$000 e 14$100.
Movimento — 48:882$000.
Ganho por tres corpos.
O terceiro a egual distancia do segundo.
Entraineur do vencedor — Eulogio Morgado.

7.ª carreira — DR. FRONTIN — 2.100 metros — Premios: 5:000$ e 1:000$000 — Animaes nacionaes, 53 kilos, França, Cannoble e Sangha, do senhor Dr. Guilherme Guiule (José Salfate) 1
Gringazo, 55 ks. (C. Gomez) 2
Ramuntcho, 55 kilos (Alberto Feijó) 3
Don Soares, 52 kilos (Guilherme Grême) 0
Não correu Cardito.
Tempo — 135" 3|5.
Poule de D. João, 51$800; dupla 34, com Gringazo, 47$300.
Placés — 16$200 e 12$300.
Movimento — 51:372$000.
Ganho por meio corpo.
O terceiro a palheta do segundo.
Entraineur do vencedor — José Lourenço.

8ª carreira — GRANDE PREMIO COSMOS — 2.400 metros — Premios: 10:000$, 2:000$ e 500$ — Animaes de quatro annos — (Tabella).

FLUTTER, zaino, quatro annos, 52 kilos, Argentina, Picacero e Miss Fluty, do Sr. Conde Sylvio Penteado (Domingo Suarez) 1
Rodolpho Valentino, 49 kilos (Armando Rosa) 2
Ufano, 46 kilos (J. Canales) 3
Puritano, 53 kilos (Alberto Feijó) 0
Duggan, 48 kilos (A. Arthur) 0
Não correram — Ulysses e Itapera.
Tempo — 156" 2|5.
Poule de Flutter, 41$400; dupla 12, com Rodolpho Valentino, 105$700.
Placés — 23$300 e 22$300.
Movimento — 60:426$000.
Ganho por varios corpos.
O terceiro a tres corpos do segundo.
Entraineur do vencedor — Luiz Cunzi.

9.ª carreira — Premio EXCELSIOR — 1.750 metros — Premios: 4:000$ e 800$000 — Animaes de qualquer paiz — (Handicap).

GENTLEMAN, alazão, cinco annos, 53 kilos, Inglaterra, Stedfast e Airashil, do senhor Oswaldo Gomes Camiza (André Molina) 1
Tuyuty, 52 kilos (Domingo Suarez) 2
Aveiro, 53 kilos (Nicasio Gonzalez) 3
Enygma, 55 kilos (K. Popowitz) 0
Ravage, 55 kilos (O. Mendes) 0
Azulado, 55 kilos (Guilherme Grême) 0
Tempo — 114" 2|5.
Poule de Gentleman, 25$800; dupla 13, com Tuyuty, 32$800.
Placés — 15$200 e 20$200.
Movimento — 55:868$000.
Ganho por um corpo e meio.
O terceiro a dous corpos do segundo.
Entraineur do vencedor — O proprietario.
Raia leve.
Movimento geral de apostas — 327:830$000.

JOCKEY CLUB

O PROGRAMMA DA REUNIÃO DE 27 CORRENTE

Para a reunião que o Jockey Club effectuará no dia 27 do corrente, ficou hontem organizado o seguinte programma:

Premio *Jardim Botanico* — Para aprendizes — 1.200 metros — 4:000$ — Sandra, 49 kilos, Garizim 53, Funchal 49, Celimene 48, Coralcan 51, Danella 49 e Epinard 48.

Premio official *Criado nacional* — (8ª prova) — 1.000 metros — 5:000$000 ao proprietario e 500$ ao criador do vencedor — Ouricury 53 kilos, Aracaju' 53, Carinhosa 51, Brincador 53, Vandyck 53 e Velasquez 53.

Premio *Lagoa* — 1.300 metros — 4:000$000 — Warlock 54 kilos, Manita 51, Avila 54, Souanim 54, Chuck 54, Toeca 52, Sellá 52, Pourpier 53 e Adios Amigo 55.

Premio *Jurua* — 1.200 metros — 5:000$000 — Alaaclano 54 kilos, Valdade 52, Valor 54, Timoneiro 54, Ibamirim 54, Yearling 54, Pirajá 54, Blue Star 54, Cartier 54, Valentão 54, Venus 52 e Victoria 52.

Premio *Gavea* — 1.500 metros 4:000$000 — Itabira 51 kilos, Tieté 56, Sim senhor 52, Escolhida 51, Utinga II 53, Thesouro 52, Tattersal 54, Lombardo 54, Aisca 50 e Xiba 51.

Premio *Leblon* — 1.600 metros — 4:000$000 — Ebro 54 kilos, Ubim 49, Sunara 53, Uraca 52, Urubu' 50, X. Raio 49 e Zeppelin 56.

Premio *Queixume* (1929) — 1.600 metros — 4:000$000 — Delicioso 56 kilos, Azulado 58, Puritano 58, Mystificador 53, Dolly 57, Lazreg 46, Aveiro 56, Agenda 48, Weston 55, Gentleman 54 e The Painther 58.

Grande premio *Districto Federal* — 2.800 metros — 30:000$ — Santarem 59 kilos, Ugolino 53, Ufano 54, Rhondda e Nane 52.

Premio *Santarem* (1928) — 1.600 metros — 4:000$000 — Josephus 52 kilos, Fenderama 55, Itaberá 50, Viola Dana 55, Xaraio 54, Dynamite 55, Rico 56, Tuyuty 54, Malemocco 56, Solitario 52, Utah 53 e Uberaba 57.

Premio *Negreco* (1927) — 1.800 metros — 4:000$000 — Puritano 49 kilos, Póde ser 54, Rapido 55, Ukrania 51, Uadi 51, Spahis 52, Iberico 56 e Itapeva 58.

TURF NOS ESTADOS

CORRIDAS EM CAMPINAS

Realizou-se ante-hontem, em Campinas, a segunda corrida da actual temporada do Jockey Club daquella cidade, cujo resultado, segundo telegramma da Americana, foi o seguinte:

1ª carreira — Premio Rio Claro — 1.000 metros — 200$000 e 160$000 — Em 1º logar, Santiliana; em 2º, Encantadora e em 3º, Hepacare. Tempo 62".

2ª carreira — Premio Jundiahy — 1.600 metros — 900$ e 150$000 — Em 1º logar, Bellonora; em 2º, Juca Tigre e em 3º, Badrosan. Tempo 105".

3ª carreira — Premio Mogy-Mirim — 1.600 metros — 800$ e 150$000 — Em 1º logar, Felicieira; em 2º, Egmont e em 3º Condoleiro. Tempo 106".

4ª carreira — Premio Limeira — 1.600 metros — 1:000$000 e 200$000 — Em 1º logar, Charim; em 2º, Chypre e em 3º, Indiana. Tempo 103" 4|5.

5ª carreira — Premio Itu — 1.600 metros — 900$ e 180$000 — Em 1º logar, Pandego; em 2º, San Jacinto e em 3º, Merille.

6ª carreira — Premio Amparo — 1.459 metros — 900$000 e 180$000 — Em 1º, empatados, Chypre e Excelelor; em 3º, Duplicata.

Pista boa.

Movimento total de apostas — 19:460$000.

NO RIO GRANDE DO SUL

PORTO ALEGRE (A.) — Foi o seguinte o resultado das corridas da Sociedade Protectora do Turf, hontem realizadas no prado dos Moinhos de Vento.

1º pareo — 1.400 metros. Em 1º, El Canoi — em 2º, Colmarrão. Tempo 92 2|5".

2º pareo — 1.400 metros. — Em 1º Andorinha; em 2º, Ney. Tempo 92".

3º pareo — 1.500 metros. Em 1º, Curta; — em 2º, Tapajara. Tempo: 100 1|5".

4º pareo — GRANDE PREMIO CAETANO DE FARIA — 1.100 metros. — Em 1º, Brasil; — em 2º, Tubarão; em 3º, Fluminha. Tempo: 72 4|5".

5º pareo — 1.600 metros. Em 1º, Royalite; em 2º, Cayui. Tempo: 109".

6º pareo — 1.300 metros. Em 1º, Cearà; — em 2º, Iolander. Tempo: 99 1|5".

7º pareo — GRANDE PREMIO CENTENARIO DO URUGUAY — 1.600 metros. Em 1º, Nenobrada; — em 2º, Gora. Tempo: 103 1|5".

8º pareo — 2.100 metros. Em 1º, Lyra di Putti; em 2º, Rauximoi. Tempo: 143 2|5".

— Pista leve.

— Movimento geral de apostas: 21:890$000.

TURF ESTRANGEIRO

EM FRANÇA

PARIS, 20 (E.) — O Prix de Poissy, disputado hoje no hippodromo de Maisons Laffitte, foi ganho pelo cavallo Le Sobil, pertencente ao turfman sul americano Juan Fernandez.

Tomaram parte nessa prova dez animaes.

UMA FESTIVA REUNIÃO TURFISTA EM BUENOS AIRES, EM HOMENAGEM A' BELGICA — O GRANDE CLASSICO PUYERREDON

A reunião do Jockey Club de Buenos Aires, ante-hontem, foi realizada em homenagem á Belgica, tendo feito parte do programma, além do grande classico General Puyerredon, que lhe servia de base, mais duas carreiras especiaes, Centenario de la Belgica e Maipu', esta de 10.000 pesos e aquella de 15.000 e um objecto de arte.

O resultado geral dessa festiva reunião foi o seguinte:

1ª carreira — Premio Boisfort (para aprendizes) — 1.500 metros — $ 5.000 — 1º, Falta Envido, alazã tostada, quatro annos, por Polemarch e Finta, do Stud Raynal (F. M. Ortiz); 2º, Sonorosa e 3º Benita — Tempo 92"1|5.

2ª carreira — Premio Grouendael — 1.600 metros — $ 5.000 — 1º, Calypso, castanha, tres annos, por Copyright e Cecilia Metella, do Stud Capitan Hatterás (I. Leguizamo); 2º, Solomita e 3º, Flor de Lis — Tempo 98"2|5.

3ª carreira — Premio Ostende — 1.000 metros — $ 5.000 — 1º, Golfo, alazão, tres annos, Cad e Good News, do Stud Aconcagua (F. Dellentraz); 2º, Yamendu' e 3º, Bézigue — Tempo 60"1|5.

4ª carreira — Premio Centenario de la Belgica (especial) — 2.000 metros — $ 15.000 e um objecto de arte offerecido pelo Comité do Centenario — 1º, Cardenio, alazão, quatro annos, por Copyright e Salvea Azurea, do Stud Capitan Hatterás (J. Canal); 2º, La Cuarta e 3º, Evidente — Tempo 123"4|5.

5ª carreira — Premio Classico General Puyerredon — 4.000 metros — $ 25.000 — 1º, Sipo, zaino, cinco annos, 61 kilos, por Vardakblar e Sibarita, do Stud Foncito (E. Lema); 2º, Congreve, 62 e 3º, Cocles, 61 — Tempo 259"2|5.

6ª carreira — Premio Maipu' (especial) — 1.200 metros — $ 10.000 — 1º, Merezco, alazão, tres annos, por Camacho e Magic, do Stud 14 de Septiembre (I. Leguizamo); 2º, Mendigo e 3º, El Chara — Tempo 71"2|5.

7

A COMPETIÇÃO ATHLETICA DA AMEA

O AMERICA FOI O VENCEDOR COM 74 PONTOS

Realizou-se ante-hontem no stadium do Vasco da Gama, a competição athletica entre os clubs principiante e os que não se interessam pelo athletismo.

O America que não se acha tem nesse caso, nenhuma difficuldade teve em vencer a competição por 73 pontos seguido do Olaria com 32 e River com 17.

O resultado foi o seguinte:

110 metros barreiras baixas — 1º Manuel Cruz (America); 10m,20; 2º Nelson Duprat (Olaria), 10 metros; 3º Itaul Danton (River), 9m,66; 4º José G. Souza (Andarahy), 9m,57.

Salto com vara — 1º Macario Ferreira (Andarahy), 2m,75; 2º Euripedes Silva (Olaria) 2m,10, 3º Manuel Martins (Olaria), 2,70; 4º José Barros (Olaria), 2m,60.

100 metros — 1º Milton Coelho Neves (America); 2º Milton Reis (River); 3º Anivaldo Bernardes (São Christovão); 4º Severino Aranha (River). Tempo: 11 3/5.

1.500 metros — 1º Orlando Gomes (America); 2º Manuel H. Pereira (Olaria); 3º Aristeu Calazans (America); 4º José Victor (Carioca). Tempo: 4',44" 2/5.

Arremesso do dardo — 1º Gabriel Machado (America) 45,m35; 2º Ernesto Fontenelle (Carioca) 42,m34; 3º Francisco Telles (Olaria) 40,m31; 4º Americo Lima (V. Isabel) 40,m14.

Salto em altura — 1º Azaél Caminha (America) 1,m65; 2º Emilio François (America) 1,m60; 3º Rubem Pecego (Confiança) 1,m60, 4º Armando Paiva (Carioca) 1,m50.

3.000 metros rasos — 1º Mario Avilla (America); 2º Severino Ferreira (Olaria); 3º Manuel Lopes (Olaria); 4º Nilo Soares (River). Tempo: 10,'29" 4/5.

200 metros — 1º Mario T. Ferreira (America), 2º José Clemente (Andarahy); 3º Mario S. Pereira (São Christovão); 4º Carlos Reis (River). Tempo: 23".

Disco — 1º Manuel Cruz (America) 34,510; 2º José Oliveira (Olaria) 32,m350; 3º Ernesto Fontenelle (Olaria) 37,m755; 4º Itaul Dantas (River) 26,m830.

Salto em extensão — 1º Mario T. Ferreira (America) 5,m615; 2º Newton Reis (River) 5,m34; 3º Emilio François (America) 5,51; 4º Alcebiades Freire (Confiança) 5,m353.

400 metros — 1º Antonio Arantes (America); 2º José Reis Junior (America); 3º Antenor Queiroz (River); 4º Manuel Martins (Carioca). Tempo 55 4/5.

Revezamento de 4 x 100 metros — 1º equipe do America; 2º equipe do River; 3º equipe do Confiança; 4º equipe do Carioca. Tempo 47" 2/5.

A contagem final foi esta:

America 73 pontos; Olaria 32; River 17; Andarahy 9; Carioca 9; Confiança 8; S. Christovão 4; Villa Isabel 1.

PAULISTAS X PARANAENSES

A VICTORIA DOS PAULISTAS POR 3 x 1

CURITYLA, 21 (A.) — Conforme fôra annunciado, realizou-se hontem o encontro entre os selecionados paulista e paranaense.

O jogo teve a assistencia de grande massa popular que não cessou um só instante de incitar os locaes a victoria.

A's 13,55 horas sob as ordens do juiz paulista Eduardo Penariolo deram entrada em campo os dous quadros assim constituidos:

Paulistas: Athie; Grané — Rafael; Nerino — Vane — Munhoz; Filó — Guimarães — Petronilho — Feitiço — Demaria.

Paranaenses: Cunha; Stico — Emilio; Vanni — Laudelino — Contim; Dula — Andretta — Pizzato — Cuka — Dante.

Os paulistas, empunhando a bandeira da A. P. E. A. percorreram o campo em saudação ao publico.

A's 15,45 deu entrada em campo o selecionado paranaense, sendo recebido com ovações pela assistencia.

Tirado o "toss" foi favoravel ao quadro local que escolheu o campo.

Os paulistas dão a sahida e investem, sendo repellidos pela defeza local. Os locaes desenvolvem bom jogo actuando os paulistas indecisos.

Os paranaenses avançam e perdem optima opportunidade de abrir o score. Os visitantes agem desarticuladamente. Os locaes avançam e Grané apertado commette corner, batido sem resultado.

O jogo está movimentado. Registram-se varias faltas que o juiz pune, protestando a assistencia.

Numa avançada paulista Vanni contunde-se sendo retirado de campo por alguns minutos. Os paranaenses lutam com enthusiasmo atacando a cidadela de Athie.

Com ataques mais frequentes dos paranaenses termina o primeiro tempo sem que nenhum dos contendores conseguisse abrir o score para as suas cores.

Reiniciado o jogo os paulistas atacam e Andretta commette uma falta na area perigosa que o juiz pune. E' encarregado de bater o tiro livre Grané, que marca o primeiro ponto da tarde.

Os paranaenses sahem e Feitiço, aos cinco minutos consegue o segundo ponto dos seus.

O encontro torna-se equilibrado pois os paranaenses não esmorecem.

A's 17,25 Cuka faz banda e Demaria é encarregado de bater a falta, conquistando o terceiro ponto da tarde.

Os paranaenses redobram de energia e ás 17,30 Staco passa a Vanni e este bem collocado desfere violento tiro que Athie não consegue deter, marcando assim o primeiro e unico ponto dos seus.

Mais algumas jogadas cheias de enthusiasmo e o juiz por termo ao embate necessario o placard o score de 3 a 1 a favor do quadro paulista.

— Em match preliminar encontraram-se os quadros do Operario, de Ponta Grossa e Britania, desta capital.

AUTOMOBILISMO

O GRANDE PREMIO DA EUROPA

BRUXELLAS, 20 (U. P.) — Foi disputado aqui hoje a Gran Prix da Europa para automoveis distancia de 506 kilometros. Venceu Cheron em 5 horas e dez segundos; o segundo logar foi de Bourlat e o terceiro de Divo, todos pilotando carros Bugatti.

ROWING

FEDERAÇÃO BRASILEIRA DAS SOCIEDADES DO REMO

RENOVAÇÃO DE REGISTRO

De ordem do Sr. Presidente, torno publico que esta Federação foram solicitadas as seguintes renovação de registros, effectuadas pelos clubs abaixo mencionados:

Club de Regatas Vasco da Gama: — Humberto de Oliveira Bastos e Heitor Santoro.

Club Internacional de Regatas — Darcy Paiva Antunes e Milton Rodrigues Serra

RECISTRO DE AMADORES

Do accordo com o artigo 127, do Regimento Interno, torno publico que foram solicitados registros, nesta Federação, para os amadores abaixo, os quaes serão concedidos se no prazo de oito dias, a contar de 19 do corrente não forem contestadas as qualidades de amador allegadas nestes mesmos:

Club R. Guanabara: — Adherbal Thomé da Silva, Amaury Cartamby, Agenor Afonso Rebello, Almiro Palm, Alvaro Afonso Rebello, Fernando Parodi Filho, Joviano de Rezende Filho, Luiz Vieira de Sá, Mario Vieira de Mello, Moacyr Oswaldo Cobra, Raymundo Lemos de Moura, Raul de Mello, Sylvio Heilborn e Severino Aires de Araujo.

Club Internacional de Regatas: José Coimbra, Adhemar Fontes, Waldemiro de Oliveira Neves, Celso de Abreu, Antonio da Silva Fernandes, Frederico Carlos Rhosard.

Secretaria, 18 de Julho de 1930 (a) A. R. de Oliveira Motta Filho, 1º Secretario.

ASSEMBLEA DOS CLUBS FEDERADOS

De ordem do Sr. Presidente, convido os Srs. representantes dos Clubs Federados para uma reunião, na proxima sexta-feira, 25 de Julho corrente, ás 20 horas e trinta minutos, na séde desta Federação, á rua Sete de Setembro n. 73, 2º andar, para tratar da seguinte Ordem do dia:

Discussão e approvação dos projectos de Estatutos e Codigo de Regatas, já publicados e distribuidos pelos Srs. representantes. Secretaria da Federação Brasileira das S. do Remo, 18 de Julho de 1930. (a) A. R. de Oliveira Motta Filho, 1º Secretario.

ATHLETISMO

A COMPETIÇÃO INTERNA DE ATHLETISMO DO BOTAFOGO F. CLUB.

O Departamento Technico do Botafogo F. Club, fará realizar hoje, uma competição interna de athletismo, a qual obedecerá ao seguinte programma:

1ª Prova — 100 metros — ás 16 horas: — Alexandre de Brito Cunha — Arthur Serpa de Araujo — David Ballestero e Raymundo Paesler.

2ª Prova — 200 metros — ás 16,10 horas: — Alexandre de Brito Cunha — Arthur Serpa de Araujo — David Ballestero e Raymundo Paesler.

3ª Prova — Lançamento do Peso — ás 16,20 horas: — Claudio Thomaz Telles Bardy — Carlos Everardo Nunes Pires — Francisco de Paula Santiago Junior e Roberto Macedo Soares Marques.

4ª Prova — 400 metros — ás 16,50 horas: — Augusto Carlos de Souza Lima — Gastão Hugo Teixeira Lobão — José Paiva de Chermont — Juranoy Nabuco Amarante e Waldemar Cardoso.

5ª Prova — Lançamento do disco — ás 17 horas: — Carlos Everardo Nunes Pires — Francisco de Paula Santiago Junior e Roberto Macedo Soares Marques.

6ª Prova — 800 metros — ás 17,15 horas: — Accioly Sarmento — Antonio Sette de Barros Corrêa — Augusto Carlos de Souza Lima — José de Paiva Chermont — João de Deus Andrade — Ricardo Vieira Guha e Waldemar Cardoso.

7ª Prova — Salto em Altura — ás 17,25 horas — João Germano Keller e Levy de Magalhães Keller.

8ª Prova — Lançamento do Dardo — ás 17,30 horas: — Alberto Paes e Pedro Araujo Junior.

9ª Prova — 1.500 metros — ás 17,45 horas — Aristoteles da Hora — João A. Junior — João de Deus Andrade — José Lodrengo da Silva e Sebastião Paulo da Silva.

10ª Prova — 5.000 metros — ás 17,55 horas: — Aldovaldo da Hora — João Ferreira Lima — José Alves Menezes — José Lourenço da Silva — Lino Baptista Ferreira e Sebastião Paulo da Silva.

UMA NOTA DO DEPARTAMENTO TECHNICO

Para a competição interna de athletismo que se realiza hoje na praça de esportes do Botafogo F. Club., o Departamento Technico solicita o prompto comparecimento, na séde deste Club, ás 15 horas em ponto.

TENNIS

O CAMPEONATO CARIOCA

Os jogos de ante-hontem deram o seguinte resultado:

Flamengo x Botafogo — Venceu o Botafogo por 5 x 0 e 4x1 nos primeiros e segundos teams, respectivamente.

Tijuca Tennis x Syrio Libanez — Nos primeiros venceu o Tijuca Tennis e nos segundos o Syrio Libanez, com ambos scores de 5 x 0.

2ª DIVISÃO

Bomsuccesso x Andarahy — Venceu o Andarahy por 5 x 0.

Olaria x Villa — Venceu o Villa por 5x 0.

TIJUCA TENNIS CLUB

Prosseguem com grande actividade as obras do Tijuca Tennis Club, e, em breve surgirá o lindo edificio que será sua nova sede. Reina grande animação entre os socios pelo exito do interessante concurso pelo preenchimento de seus quadros. Este concurso é denominado: CAMPEONATO DA LEGIÃO TIJUCANA.

De um director tivemos a sua impressão que é a seguinte: pelo incremento que esta tomando este concurso, acredito que até o fim deste mez, teremos collocados de 170 á 180 socios, e, deste modo a Directoria terá que terminal-o antes do prazo estipulado, pois, apesar de haverem sido augmentados os seus quadros, são limitados. Este augmento dou-se em virtude dos grandes melhoramentos que estamos executando. Tambem fomos informados pelo mesmo, que já se acha concluida a compra da grande área onde será collocada a piscina regulamentar internacional. Este formidavel emprehendimento vem dar nova vida ao Tijuca, collocando-o entre os melhores Clubs da nossa Capital.

O Palestra Italia venceu o Huracan

S. PAULO, 20, (A.) — Realizou-se hoje no campo do Parque Antarctica o ultimo jogo do Huracan, de Buenos Aires, com o 1º quadro do Palestra Italia.

Depois da partida preliminar entraram em campo os quadros que iam disputar a partida internacional.

Sob as ordens do Sr. Pedro Thomaz os quadros alinharam-se assim formados:

Huracan: Molten, Basilico e Pratto; Souza, Danil e Echeverria; Carricaberry, Chiesa, Ferreyra, Sposito e Onzari.

Palestra Italia: Nascimento, Volponi e Loschiavo; Pepe, Gogliardo e Seraphini; Ministrinho, Carrone, Heitor, Lara e Osses.

O jogo transcorre equilibrado durante cerca de 20 minutos, perdendo os locaes boas opportunidades para abrirem a contagem.

Aos 21 minutos, Sposito, em bello estylo marca o primeiro ponto argentino. Os palestrinos, apezar de muito trabalharem não conseguem tirar a differença, terminando a phase inicial com esta contagem.

No segundo tempo, o Palestra, consegue dous pontos por intermedio de Ministrinho e Osses e perde um tiro livre que Lara schoota nas mãos do arqueiro argentino.

Os visitantes reagem esforçando-se para desfazer a differença o que não conseguem terminando assim a partida com a contagem de 2 x 1 a favor do Palestra. Os dous quadros tiveram actuação fraca, falhando em varios dos seus pontos.

O juiz agiu a contento.

A LINDA FESTA DO TUPY

O HONROSO EMPATE DE 2 X 2 ENTRE VERA CRUZ E TUPY

Na encantadora ilha de Paquetá realisou-se domingo ultimo uma grande festa sportiva organisada pelo Tupy F. C. em homenagem aos seus valorosos players.

O Campo achava-se repleto de sportsmen e gentis senhoritas.

De manhã o Combinado Fax Força Por Amizade não poude comparecer vencendo o Rubro Negro a taça.

As 2 horas realizou-se o jogo do Syrio Brasileiro e Croará de S. Francisco saindo vencedor os Syrios por 4 x0. O Syrio Brasileiro recentemente fundado possue um bom quadro que póde enfrentar qualquer adversario, enquanto o Croará é fraco sem conjunto e sem technica.

O juiz foi o Sportman Durval B. da Silva (Dudu) que foi bom.

As 3 e 10 iniciou-se o jogo Imperio F. C. Rio e Bomfim de Magé.

Venceu o Bomfim por 2x1 possuindo bons players em seu quadro.

O Imperio tem bons jogadores mas a conducta de alguns players é irregular em campo, principalmente o meia direita, center e meia esquerda que jogaram com excesso de brutalidade procurando o jogador em vez da bola.

O jogo do Imperio causou má impressão entre os assistentes.

O Juiz Sr. Milton Belham foi imparcial.

As 4,30 deram entrada em campo para a prova de honra o A. C. Vera Cruz da rua de S. Pedro e Tupy F. C. campeão da ilha.

A caravana Vera Cruz fez entrega aos Tupys de uma linda corbeille de flores; trocaram-se as saudações de estylo e estreitaram os laços de amizades.

A luta foi boa, encerrando-se a partida com um honroso empate de 2 x 2.

A taça "Sympathia" coube ao A. C. Vera Cruz, que passou maior numero de entradas.

O Tupy offereceu a taça da prova de honra ao seu adversario, o Vera Cruz como prova de sincera amizade e lembrança da festa.

O Sr. Durval B. da Silva (Dudu), juiz official do Tamoyo, Tupy e Vera Cruz, foi imparcial, sendo no final abraçado pelos players disputantes.

A competição athletica da Liga da Marinha

A benemerita Liga de Sports da Marinha fez realizar anteontem na pista da Ilha das Enxadas, uma competição athletica entre a nossa marujada de guerra, que alcançou franco successo.

O resultado geral foi o seguinte:

110 metros — barreiras — 1º, Flavio Vinlaris (Minas); 2º, José Silva (E. Naval); 3º, Aloysio Gomes (Minas) tempo — 18".

1.500 metros — 1º, Aristoteles Barros (E. Naval); 2º, Pedro Bekto (R. Naval); 3º, José Marinho (Base Minada); tempo 4,41.

Peso — 1º, Germiniano Rezende (Minas) 9m, 98; 2º, José Lucas Santos (R. Naval); 3º, Manuel Marcolino (Minas).

Altura — 1º, Jairo Crescencio (Minas), 1m,60; 2º, Caetano Corrêa (São Paulo, 1m, 57; 3º, Vicente Souza (São Paulo), 1m,55.

800 metros — 1º, Aristoteles Barros (E. Naval); 2º, Guerino Santos (Minas); 3º, Porphirio Carvalho (Minas); tempo 2',17".

100 metros — 1º, Manoel Villas (S. Paulo); 2º, José Gumercindo (Minas); 3º, Manoel Santos (R. Naval); tempo 12".

400 metros — 1º, Severino Seixas (S. Paulo); 2º, Severino Bezerra (S. Paulo); 3º, Antonio Barreto (Minas); tempo 55".

5.000 metros — 1º, Adalberto Cardoso (Minas); 2º, Vicente Lobato (R. Naval); 3º, Osorio Aubach (Base Minada). Tempo 19,56 1/5.

Disco — 1º, Oswaldo Alves (R. Naval), 30m,77; 2º, José Silva (Minas), 28m, 16; 3º, Antonio Santos (E. Naval), 27m,09.

Salto com vara — 1º, Geraldo Coelho (E. Naval), 2m,90; 2º, José Santos, (Minas), 2m,00; 3º, Almerindo Monteiro (S. Paulo) 2m,70.

200 metros — 1º, Manoel Villar (S. Paulo); 2º, José Silva, (S. Paulo); 3º, Ignacio Ferraz (S. Paulo). Tempo: 32 1/5.

Dardo — 1º, Aloysio Silva (Minas), 40m,35; 2º, José Abel (S. Paulo), 38m, 23; 3º, Manoel Almeida (R. Naval), 38m,14.

Revesamento de 4 x 100 metros — 1º, equipe do Minas; 2º, equipe do S. Paulo; 3º, equipe do Reg. Naval. Tempo 49" 4/5.

Salto em extensão — 1º, Ignacio Ferraz (S. Paulo), 5m,83; 2º, Raymundo Vasconcellos (Minas), 5m,72; 3º, Flavio Vinicius (Minas), 5m,65.

Relay de 4 x 400 metros — 1º, equipe do S. Paulo; 2º, equipe do Regimento Naval; 3º, equipe do Minas Geraes.

A CLASSIFICAÇÃO FINAL

1º, Minas Geraes, 55 pontos; 2º, São Paulo, 47 pontos; 3º, Regimento Naval, 22 pontos; 4º, Escola Naval, 19 pontos; 5º, Base Minada, 2 pontos.

Associação Metropolitana de Desportes Athleticos

CONVOCAÇÃO DO CONSELHO DE JULGAMENTOS

Em nome do presidente do conselho de julgamentos, convoco os membros desse conselho, para a reunião que será realizada hoje, ás 16 horas, afim de serem julgados os seguintes processos:

N. 51 — recurso do amador João Nepomuceno Alô, contra o acto da commissão executiva que lhe deferiu o pedido de cancellamento da inscripção feito em favor do America F. C.

N. 53 — recurso do Fluminense F. C. contra o acto do presidente, que approvou a partida de football, segundos quadros, Fluminense x Syrio Libanez, realizada a 25 de Maio ultimo.

N. 55 — recurso do amador João Guimarães, contra o acto do presidente, que lhe applicou a pena de suspensão por sessenta dias, em vista de ter, na partida de football, primeiros quadros, River x Carioca, realizada a 8 de Junho ultimo, aggredido um adversario.

N. 58 — recurso do Carioca F. C. contra o acto do presidente que approvou a partida de football, primeiros quadros, Mackenzie x Carioca, realizada a 25 de Junho ultimo.

ENTREGA DE PONTOS DO SYRIO LIBANEZ A. C. AO TIJUCA TENNIS CLUB, DA COMPETIÇÃO DE SEGUNDOS QUADROS DE TENNIS, TIJUCA x SYRIO LIBANEZ, MARCADA PARA ANTE-HONTEM

A Associação Metropolitana de Esportes Athleticos leva ao conhecimento dos interessados que, segundo communicação feita pelo Syrio Libanez A. C., em officio datado de 17 do corrente, este club faz entrega dos pontos correspondentes ao Tijuca Tennis Club, da competição de segundos quadros de tennis, Tijuca x Syrio Libanez, que estava assignalada na tabella respectiva para ser realizada anteontem, sendo na fórma do art. 45 do Codigo Esportivo, marcados ao Tijuca Tennis Club os pontos dessa competição.

OS ENCONTROS DE BASKET-BALL DAS 1ª E 2ª DIVISÕES DA SEMANA CORRENTE

1ª DIVISÃO

Hoje:

Vasco da Gama x Brasil:

Segundos quadros — ás 20.45 horas; primeiros quadros — ás 21.50 horas.

Campo do C. R. Vasco da Gama, á rua Abilio.

Arbitro dos primeiros quadros e fiscal dos segundos — Waldemiro Barcellos, do America F. C.

Arbitro dos segundos quadros e fiscal dos primeiros — Oscar Jacobina, do America F. C.

Delegado — Alkindar D. Castilho, do Botafogo F. C.

Botafogo x Flamengo:

Segundos quadros — ás 20.45 horas; primeiros quadros — ás 21.50 horas.

Campo do Botafogo F. C., á Avenida Wenceslau Braz.

Arbitro dos primeiros quadros e fiscal dos segundos — Iguassú Eloy, do Villa Isabel F. C.

Arbitro dos segundos quadros e fiscal dos primeiros — Milton M. Santos.

Delegado — Dr. Hilmar Tavares da Silva, do Fluminense F. C.

2ª DIVISÃO

Syrio Libanez x Carioca:

Segundos quadros — ás 20.45 horas; primeiros quadros — ás 21.50 horas.

Campo do S. Christovão A. C., á rua Figueira de Mello.

Arbitro dos primeiros quadros e fiscal dos segundos — João Caldas Pinto, do Olaria A. C.

Arbitro dos segundos quadros e fiscal dos primeiros — Custodio B. Lobo, do Olaria A. C.

Delegado — Orlando Maximo, do Tijuca Tennis Club.

Tijuca x Mackenzie:

Segundos quadros — ás 20.45 horas; primeiros quadros — ás 21.50 horas.

Campo do America F. C., á rua Campo Salles.

Arbitro dos primeiros quadros e fiscal dos segundos — Arnaldo S. Moreira, do Bangu' A. C.

Arbitro dos segundos quadros e fiscal dos primeiros — Waldemar T. de Moura, do Bangu' A. C.

Delegado — José Soares Pinto, do Olaria A. C.

1ª DIVISÃO

America x Vasco da Gama:

Segundos quadros — ás 20.45 horas; primeiros quadros — ás 21.50 horas.

Campo do America F. C., á rua Campos Salles.

Arbitro dos primeiros quadros e fiscal dos segundos — Manuel R. Santos, do Fluminense F. C.

Arbitro dos segundos quadros e fiscal dos primeiros — Amaro R. Silva, do Fluminense F. C.

Delegado — Plinio Segurado Pinto, do C. R. do Flamengo.

2ª DIVISÃO

Andarahy x Carioca:

Segundos quadros — ás 20.45 horas; primeiros quadros — ás 21.50 horas.

Campo do Andarahy A. C., á rua Barão de S. Francisco Filho.

Arbitro dos primeiros quadros e fiscal dos segundos — Eurico Teixeira, do Bomsuccesso F. C.

Arbitro dos segundos quadros e fiscal dos primeiros — Claudionor Oliveira, do Bomsuccesso F. C.

Delegado — Habib Miguel Ordagi, do Bangu' A. C.

Syrio Libanez x Olaria:

Segundos quadros — ás 20.45 horas; primeiros quadros — ás 21.50 horas.

Campo do S. Christovão A. C., á rua Figueira de Mello.

Arbitro dos primeiros quadros e fiscal dos segundos — Edgard Gonçalves, do Bomsuccesso F. C.

Arbitro dos segundos quadros e fiscal dos primeiros — Durval C. Martins, do Bomsuccesso F. C.

Delegado — Anselmo Augusto Seixas, do Andarahy A. C.

Confiança x Bangu':

Segundos quadros — ás 20.45 horas; primeiros quadros — ás 21.50 horas.

Campo do Confiança A. C., á rua Silva Telles.

Arbitro dos primeiros quadros e fiscal dos segundos — Gabriel Temer, do Syrio Libanez A. C.

Arbitro dos segundos quadros e fiscal dos primeiros — Carlos Giannini Sobrinho, do Syrio Libanez A. C.

Delegado — Armando Florio, do Bomsuccesso F. C.

Mackenzie x Tijuca:

Segundos quadros — ás 20.45 horas; primeiros quadros — ás 21.50 horas.

Campo do Bomsuccesso F. C., á Estrada do Norte.

Arbitro dos primeiros quadros e fiscal dos segundos — Manuel da Silva Maia, do Olaria A. C.

Arbitro dos segundos quadros e fiscal dos primeiros — Armindo Augusto Souza, do Olaria A. C.

Delegado — Orlandino Clemente Bastos, do Andarahy A. C.

ENTREGA DE PONTOS DO CONFIANÇA A. C. AO BOMSUCCESSO F. C. E AO CARIOCA F. C. DOS DOUS ENCONTROS DE BASKETBALL BOMSUCCESSO x CONFIANÇA E CARIOCA x CONFIANÇA, MARCADOS RESPECTIVAMENTE PARA HOJE E 22 DO CORRENTE

A Associação Metropolitana de Esportes Athleticos leva ao conhecimento dos interessados que segundo communicação feita pelo Confiança A. C., em officio datado de 19 do corrente, este club faz entrega dos pontos correspondentes ao Bomsuccesso F. C. e ao Carioca F. C., dos encontros de baketball Bomsuccesso x Confiança e Carioca x Confiança, que estavam assignalados na respectiva tabella para serem realizados hoje e 29 do corrente, sendo, na fórma do art. 45 do Codigo Esportivo, marcados ao Bomsuccesso F. C. e ao Carioca F. C. os pontos desses encontros.

Edmundo Bento de Faria, secretario.

ENTREGA DE PONTOS DO SYRIO LIBANEZ A. C., AO TIJUCA TENNIS CLUB.

A Associação Metropolitana de Esportes Athleticos, leva ao conhecimento dos interessados que, segundo communicação feita pelo Syrio Libanez A. C., em officio datado de 17 do corrente, este club faz entrega dos pontos correspondentes ao Tijuca Tennis Club, da competição de 2ºs quadros de Tennis, Tijuca x Syrio Libanez, que estava assignalada na tabella respectiva para ser realizada amanhã dia 20, sendo na forma do artigo 45 do Codigo Esportivo, marcados ao Tijuca Tenis Club os pontos dessa competição.

RESOLUÇÃO DA COMMISSÃO EXECUTIVA

A Commissão Executiva desta Associação, em reunião extraordinaria realizada aos 12 do corrente, resolveu:

a — Tomar conhecimento da communicação do Sr. Presidente, expondo os motivos por que convocou a presente reunião, e approvar a sua proposta, para reconsiderar a decisão desa Commissão, que em reunião de 11 do corrente, applicou ao S. C. Mackenzie a pena de perda dos pontos das partidas de foot-ball, 1ºs quadros, em que, com o concurso do Sr. Lourival Menezes, venceu nos 15 e 22 de Junho ultimo, respectivamente, o Carioca F. C. e o S. C. Everest, e levar ao conhecimento do Sr. Director Technico o julgamento da denuncia apresentada pelo Carioca F. C., e consequente cassação do registro do amador Lourival Menezes, por incurso no artigo 60, n. 10, para que o Sr. Director Technico proceda como determinam os artigos 75 e 113 letra b, afim de que a Commissão Executiva em face da proposta que apresente, possa tomar qualquer resolução;

b — Tomar conhecimento da communicação do Sr. Director Technico de n. 771, e approvando a proposta nella contida, applicar, de accordo com os artigos 113, letra b e 75 dos Estatutos combinados com o artigo 117 n. 3, letra b, a pena de perda dos pontos ao S. C. Mackenzie, nas partidas de foot-ball, 1ºs quadros em que, aos 15 e 2 de Junho ultimo findo, venceu, respectivamente, o Carioca F. C. e o S. C. Everest, com o concurso do Sr. Lourival Menezes, e levar o facto ao conhecimento do Conselho de Julgamento;

c — Tomar conhecimento do officio do Fluminense F. C. de n. 671 e conceder-lhe a licença exigida pelo artigo 9, n. 3 dos Estatutos e artigo 53 do Codigo Esportivo, para, aos 14 do corrente participar, ás 9 horas de uma partida amistosa de tennis com o S. Christovão A. C., nas quadras desse ultimo club;

d — Tomar conhecimento do officio do Andarahy A. C. de n. 162, e conceder-lhe a licença exigida pelo artigo 9, n. 3 dos Estatutos e artigo 53 do Codigo Esportivo, para, aos 13 do corrente, enfrentando, em partida de foot-ball, o Bomsuccesso F. C., participar de festival promovido pela sociedade reconhecida Irmandade Nossa Senhora do Bomsucesso;

e — Tomar conhecimento do officio de V. Isabel F. C. de n. 134, e conceder-lhe a licença exigida pelo artigo 9, n. 3 dos Estatutos e artigo n. 53 do Codigo Esportivo, para, aos 13 do corrente, enfrentando, em partida de basket-ball, o Fluminense F. C., disputar a prova preliminar do encontro interestadual promovido pelo C. R. do Flamengo, em sua praça de esporte;

f — Tomar conhecimento do officio da Associação de Chronistas Desportivos do Rio de Janeiro, de n. 309 e recusar-lhe licença para promover a realização de um festival esportivo aos 3 de Agosto proximo futuro, por isso que nessa data se realizarão encontros officiaes do campeonato da segunda Divisão de foot-ball.

RECTIFICAÇÃO DA NOTA DE RESOLUÇÕES DA COMMISSÃO EXECUTIVA.

Como tenha sido truncada na nota official de resoluções da sessão da Commissão Executiva, realizada aos 17 do corrente, a decisão mencionada na letra d, levo ao conhecimento dos interessados, em nome do Sr. Presidente em exercicio, que foi resolvido o seguinte:

d — Tomar conhecimento da communicação do Departamento Technico de n. 766, e attendendo a circumstancia de já se terem realizado, no corrente anno, varias competições de athletismo no campo do Fluminense F. C., designar ocampo do C. R. Vasco, e para a realização do torneio official, domingo proximo, 20 do e para a do campeonato de athletismo, aos 24 e 31 de Agosto visando, com isso, concorrer para que o athletismo obtenha maior interesse e desenvolvimento em todos os clubs filiados.

Edmundo Bento de Faria, Secretario.

LIGA METROPOLITANA DE DESPORTOS TERRESTRES

(NOTA OFFICIAL)

Directoria

A directoria em sua sessão de 17 do corrente mez, resolveu:

a) — Multar o Campo Grande A. C. e o Terra Nova Club, em 100$000 cada um, de accordo com o art. 70 dos estatutos por terem os seus representantes faltado a duas sessões consecutivas de assembléas geraes;

b) — Multar o Fidalgo F. C. em 50$000 de accordo com o artigo 70 dos estatutos, por terem os seus representantes faltado a quatro assembléas geraes, consecutivas;

c) — Transferir o jogo Esperança F. C. x Irajá A. C. marcado na tabella para o dia 27 do corrente, solicitado de commum accordo entre os clubs disputantes;

d) — Conceder permissão á Associação Sportiva Ferroviaria, para realizar excursões em Barra do Pirahy Palmyra e Aguas Virtuosas;

e) — Conceder registro aos amadores Srs. Sylvio Ferreira de Fidalgo F. C., Manuel Gomes de Oliveira e Manuel dos Santos do A. C. Cordovil

DIVISÃO "EMMANUEL NERY"

O Conselho Divisional "Emmanuel Nery", em sua reunião realizada em 16 do corrente mez, resolveu:

a) — Multar o Sr. João Marques de Andrade, em 100$000, de accordo com o art. 87 do Regulamento de Football, por não ter comparecido para actuar o jogo dos segundos quadros S. C. Bôa Vista x Magno F. C.;

b) — tomar conhecimento do officio do Brasil F. C. communicando ter cedido a sua praça de sports ao S. C. America para realizar os seus jogos de returno;

c) — tomar conhecimento do officio do C. A. Central communicando que o seu campo para os jogos do returno será o do Brasil F. C.;

d) — acceitar a escusa do Sr. Demosthenes Catulino de Albuquerque de representar a Liga no jogo Magno F. C. x Jornal do Commercio F. C.;

e) — tomar conhecimento do officio do C. A. Central communicando que o seu campo para o jogo com o S. C. America, em 20 do corrente será no campo do Mavillis F. C.;

f) — conceder mais 8 dias de prazo ao America Suburbano F. C. para fazer comparecer á séde desta Liga, os seus amadores Licio Augusto Rodrigues e João Annibal, afim de provarem ser os mesmos Licio Augusto Rodrigues Nunes e João Anibel;

g) — approvar os relatorios dos representantes junto aos jogos S. C. Bôa Vista x Magno F. C. e S. C. America x Metropolitano A. C.;

h) — approvar os seguintes jogos realizados em 13 do corrente mez:

America Suburbano F. C. x Mavillis F. C., primeiros quadros, marcando-se um ponto a cada club nos primeiros quadros por terem empatado pelo score de 3x3 e dous pontos ao America Suburbano F. C. nos segundos quadros, por ter vencido pelo score de 2x1;

S. C. America x Metropolitano A. C., primeiros quadros, por ter vencido pelo score de 3x0 e dous pontos ao Metropolitano A. C. nos segundos quadros por ter vencido pelo score de 1x0;

S. C. Bôa Vista x Magno F. C. primeiros e segundos quadros, marcando-se 2 pontos ao S. C. Bôa Vista nos primeiros quadros, por ter vencido pelo score de 4x1;

i) — approvar a seguinte tabella de juizes e representantes:

Dia 20 do corrente:

Fidalgo F. C. x Mavillis F. C. — primeiros quadros, José da Silva Filho; segundos quadros, Waldemar Silva.

Dia 27 do corrente:

S. C. Bôa Vista x Fidalgo F. C. — Primeiros quadros, Homero Arcuri; segundos quadros, Agapto Valloso Rodrigues; representante, Antonio Augusto de Almeida.

Metropolitano A. C. x Jornal do Commercio F. C. — Primeiros quadros, Nilo Rocha; segundos quadros, Aldo de Andrade; representante, José da Silva Filho.

Magno F. C. x Mavillis F. C. — Primeiros quadros, João Alves Pereira; segundos quadros, Sylvio William; representante, Adauto Moreira.

RESOLUÇÕES DA ASSEMBLE'A GERAL

A assembléa geral realizada em 15 do corrente mez, resolveu:

a) — eleger para o cargo de 2.º Secretario o Sr. Sylvio Vinhas de Viterbo;

b) — eleger para a Commissão de Informações o Dr. Milton Arruda.

Secretaria, 17 de Julho de 1930. — *Sylvio Vinhas de Viterbo*, 2.º Secretario.

BOX

NO STADIUM DA RUA RIACHUELO

O resultado das luctas travadas no "ring" da rua Riachuelo foi o seguinte:

1º Combate — Al Thompson x Augusto Fernandes — Arbitro, Annibal Fernandes — Vencedor: Al Thompson.

2º Combate — Napoleão Campos x Carrico, Arbitro, Raymundo Leite. — Vencedor: Carrico.

3º Combate — Al Brown x Pinto Gomes II, Arbitro, Pedro Cardoso. Vencedor: Al Brown.

4º Combate — Bernardino Santos x Silvano Costa. Arbitro, Pedro Cardoso. — Vencedor: Silvano Costa, por knock-out technico.

5º Combate — Waldemar Januario x Murilio de Carvalho. — Vencedor Waldemar Januario, por desistencia.

Luta final — Tavares Crespo x Emilio Palestini — Em 10 rounds, luvas de 4 onças. Arbitro, Raymundo Leite. — Vencedor: Tavares Crespo, por desistencia.

ASSOCIAÇÃO DE CHRONISTAS DESPORTIVOS

(NOTA OFFICIAL)

Em visita de cordialidade, esteve na séde da Associação de Chronistas Desportivos o Dr. Manuel Carvalho Leite, que por intermedio da A. C. D. agradece muito penhorado aos chronistas Desportivos o Dr. Manuel Carvalho Leite, que por intermedio da A. C. D. agradece muito penhorado aos chronistas que lhe deram a alegria de attender ao convite para o almoço realizado na Ermitagem de Petropolis.

Pediu, ainda o Dr. Carvalho Leite dissesse a A. C. D. aos seus convidados, que somente a carencia de tempo não lhe permittia levar pessoalmente a cada um o seu agradecimento.

ESCOTISMO

CAMPEONATO ESCOTEIRO DE ATHLETISMO

NO DOMINGO 27, A FEDERAÇÃO DE ESCOTEIROS DO BRASIL REALIZA ESTA COMPETIÇÃO ESCOTEIRA

Será no dia 27 do corrente, pela manhã, que a Federação de Escoteiro do Brasil vae realizar, este anno o Campeonato Escoteiro de Athletismo. Continúa, assim a F. E. B. seu belo programma, pois já tem sido que sua iniciativa os campeonatos escoteiros de pool-ball, basketball, athletismo, etc. realizados entre nós.

Os escoteiros concorrentes deverão comparecer no stadium do C. R. Vasco da Gama, que foi gentilmente cedido por sua directoria, ás 8 horas. As inscripções encerram-se amanhã, devendo ser entregues ao chefe Paulo do Carmo, na séde do C. R. Vasco da Gama, a rua Santa Luzia, até aquella data, o mais tardar.

O programma do Campeonato Escoteiro de Athletismo é o seguinte:

1ª prova — 100 metros rasos (IV).

2ª prova — 25 metros rasos (I).

3ª prova — Salto a distancia com corrida (III e IV).

4ª prova — 50 metros rasos

Prefeitura do Districto Federal

ACTOS DO PODER EXECUTIVO

DECRETO N. 3. 323, DE 21 DE JULHO DE 1930

DA' A DENOMINAÇÃO DE "RUA SATURNINO DE BRITO" AO LOGRADOURO SITUADO NA RUA JARDIM BOTANICO, No 9° DISTRICTO — GAVEA

O Prefeito do Districto Federal:

Considerando que o engenheiro Francisco Saturnino Rodrigues de Brito foi um profissional estudioso e dedicado aos trabalhos de engenharia sanitaria em todos os Estados do Brasil:

considerando que á Cidade do Rio de Janeiro prestou elle os seus melhores serviços no estudo do projecto do escoamento de aguas pluviaes da bacia da Lagôa Rodrigo de Freitas e na regularisação do regimen da mesma Lagôa e

Usando das attribuições que a lei organica lhe confere decreta:

Artigo unico — E' declarado logradouro publico da Cidade do Rio de Janeiro, com a denominação official approvada de "Rua Saturnino de Brito", o logradouro que começa na rua Jardim Botanico, entre os ns. 547 e 553, e termina na Avenida Epitacio Pessôa, no 9° Districto — Gavea.

Districto Federal, 21 de Julho de 1930 — 42° da Republica.

ANTONIO PRADO JUNIOR

ACTOS DO DIA 21

Nomeação

Foi nomeado o cidadão — Valerio da Costa Leitão, para servir, interinamente, como guarda sanitario, da Directoria Geral de Assistencia Municipal durante o impedimento do effectivo, José Guilherme de Souza, que se acha licenciado, e percebendo a gratificação mensal de 250$000 (duzentos e cinco mil réis).

Licenças

Foram concedidas as seguintes, de accordo com o decreto numero 2.124, de 14 de Abril de 1925:

Nos termos do n. 1 do artigo 5°, combinado com o artigos 4.° e 20.°:

De quarenta e um dias, á professora adjunta de 1ª classe — Iracema de Amazonas Daltro; a partir de 13 de Abril ultimo.

Nos termos do n. 1 do artigo 8°, combinado com o artigo 4°:

De tres mezes, ao primeiro official da Directoria Geral de Instrucção Publica — Adalgisa de Araujo Fontes; a partir de 15 de Julho corrente.

Nos termos do n. 11 do artigo 8°, combinado com o artigo 4°:

De trinta dias, em prorogação, ao terceiro official da Directoria do Patrimonio — Helio de Albuquerque Lima.

Nos termos do n. 111 do artigo 8°, combinado com o artigo 4°:

De tres mezes, em prorogação, á "escripturaria de externato" da Directoria Geral de Instrucção Publica — Laura de Paula Costa Santos

Nos termos do artigo 18°

De dous mezes, sem vencimentos, ao professor de Portuguez em estabelecimento de ensino profissional — Clovis do Rego Monteiro; para ter inicio dentro em cinco dias.

Nos termos do artigo 19:

De quatro mezes e quinze dias, sem vencimentos, ao professor de escola nocturna — Paulo de Souza Ganns para ter inicio dentro em cinco dias.

Nos termos do artigo 20:

De seis mezes, á professora adjunta de 1ª classe — Clementina de Oliveira Mello; para ter inicio dentro em cinco dias.

De seis mezes, á professora adjunta de 2ª classe — Carmen Ayrosa de Oliveira; para ter inicio dentro em cinco dias.

De seis mezes, á professora adjunta de 1ª classe — Carlinda Rangel de Vasconcellos; a partir de 5 de Maio ultimo.

Nos termos do artigo 21:

De seis mezes, nos termos do paragrapho 1º, ao escrivão de Agencia Fiscal da Prefeitura — Orestes Fonseca; para ter inicio dentro em cinco dias.

Nos termos do paragrapho 1º do artigo 23:

De tres mezes, á professora adjunta de 2ª classe — Adalgisa de Carvalho Penna; para ter inicio dentro em cinco dias.

Nos termos do artigo 25:

De dezeseis dias, á professora adjunta de 3ª classe — Edith Cenyra Lopes da Costa Mattos; a partir de 1º de Julho corrente.

De dous mezes, á professora adjunta de 1ª classe — Isabel Mendes.

Dispensas do ponto

Foram concedidas as seguintes, de conformidade com o dedecreto n. 2.124, de 14 de Abril de 1925:

Nos termos do paragrapho unico do artigo 45:

Durante tres mezes, com dous terços do que vence, ao "pintor de 4ª classe" (não titulado da Directoria Geral de Obras e Viação — João Azevedo Freitas Filho; a partir de 5 de Junho findo.

Durante dous mezes, com dous terços do que vence, ao "trabalhador de 1ª classe" (não titulado) da Directoria Geral de Obras e Viação — Adriano Ribeiro Leite; a partir de 21 de Junho findo.

Durante tres mezes, com dous terços do que vence, ao "guarda de mictorio" (não titulado) da Superintendencia do Serviço da Limpeza Publica e Particular — Joaquim Leite Moreira; a partir de 7 de Julho corrente.

Durante dous mezes, com dous terços do que vence, á "auxiliar de escripta de 2ª classe" (não titulada) do Almoxarifado Geral da Prefeitura — Nair d'Angelo Moraes; a partir de 29 de Junho findo.

Durante tres mezes, com dous terços do que vence, ao "sodeiro de 1ª classe" (não titulado) da Officina Geral, do Almoxarifado Geral da Prefeitura — Joaquim de Castro Pulla; a partir de 23 de Junho findo.

Nos termos do artigo 21, combinado com o paragrapho unico do artigo 45:

Durante seis mezes, ao "feitor de 1ª classe" (não titulado) da Superintendencia do Serviço da Limpeza Publica e Particular. — Saint Clair Bento da Silva; para ter inicio dentro em cinco dias.

Durante seis mezes, em prorogação, nos termos do paragrapho 2º do referido artigo 21, combinado com o paragrapho unico do artigo 45, ao "trabalhador de 1ª classe" (não titulado) da Directoria Geral de Obras e Viação — Manoel Ramos.

EXPEDIENTE DAS REPARTIÇÕES

SECRETARIA DO GABINETE DO PREFEITO

EXPEDIENTE DO DIA 21 DE JULHO DE 1930

DESPACHOS DO SR. PREFEITO

Manoel Marques de Sá e outro, José Carmo e outro, Gabriel Lopes de Azevedo, Irmandade de S. Benedicto da Matriz de N. S. da Piedade, S. A. Cortume Carioca, João Machado Soares, Policlinica dos Suburbios, Polyclinica Geral do Rio de Janeiro, União dos Cégos no Brasil, Santos Martins & Cia., Dispensario de São Vicente de Paulo e José Fernandes Garcia — Deferidos.

Companhia Luz Stearica e Abilio Secco — Deferidos, de accordo com a informação.

The Texas Company (South America) Ltd. — Deferido, nos termos da informação.

Attila Onofre de Barros — Deferido, em vista do laudo medico.

Felippe Giudice — Pago, dentro de oito dias, o debito relativo aos exercicios de 1929 e 1930, cancelle-se o auto.

Manoel Jacintho — Pagos os emolumentos dentro de 5 dias, cancellem-se os autos.

Goulart Machado — Cancellem-se os autos de flagrante e de multa, lavrando-se novo auto de flagrante se ainda opportuno.

J. Brito — Pagas a primeira multa e a licença dentro de 8 dias, cancelle-se o auto.

Ermelinda de Moraes Smael — Indeferido. Reassuma o exercicio dentro de 15 dias.

A. F. de Mattos, Lévy, Franck & Cia., Guilherme Watske, Jayme Severiano, Pinheiro Guimarães & Cia., Arnaldo Eutropio de Oliveira e Carmo de Mello Coutinho — Cancelle-se.

João da Silveira Cortes — Cancelle-se o auto.

Companhia de Propriedades Fluminense — Cancelle-se a intimação.

Alberto de Moraes — Mantenho o despacho da Directoria de Fazenda.

Camillo & Villarino — Cancelle-se a intimação.

Basilio de Souza Omanguini — Justifiquem-se pelo art. 14.

Albino Cerqueira Leite, Armando Pinho, Centro Catharinense, Industrial Acceptance Corporation Of S. America, Charles Colon, Jozias Monteiro Marquicedes, Romeu Gomes Dutra, Olympio da Silva Guimarães, Sylvio dos Santos e Manoel Mendes Campos — Indeferidos.

Meiriz Mestof — Mantenho o despacho.

Joaquim José Fernandes Couto — Dê-se a certidão.

Abias & Irmão, J. Pereira Gomes & Cia., Horacio Pedro do Couto Pereira, Leal Santos & Cia., Irmãos Vieira & Cia. e Albano Pereira Gonçalves — Mantenho a intimação.

Alberto Augusto de Souza, J. Alves & Santos, Soares Pinheiro & Cia., Francisco Guida e Antonio de Oliveira Ribeiro Junior — Mantenho os autos.

Augusto Simões — Cumpra-se.

Rademarck Carlos dos Santos — Legalizada a obra dentro de 15 dias, cancelle-se o auto.

Iracema de Amazonas Daltro — Concedo 41 dias, de accordo com a informação.

Orestes Fonseca — Concedo 6 mezes, pelo § 1.° do art. 21, para ter inicio dentro de 5 dias.

Clovis do Rego Monteiro — Concedo, de accordo com a informação para ter inicio dentro de 5 dias.

Joaquim de Castro Fuela — Concedo 3 mezes, a contar de 23 de Junho, pelo n. II do art. 8°.

Manoel Ramos — Prorogo a dispensa de ponto, por 6 mezes.

Helio de Albuquerque Lima — Concedo, pelo n. II do art. 8°

Nair d'Angelo Moraes — Concedo, com 2|3 do que vence.

Laura de Paula Costa Santos — Concedo 3 mezes, de accordo com a informação.

Joaquim Leite Moreira — Concedo, com 2|3 do que vence, a partir de 7 de Julho.

Adriano Ribeiro Leite — Concedo 2 mezes, com 2|3 do que vence, a partir de 21 de Junho.

João Azevedo Freitas Filho — Concedo dispensa de ponto, por 3 mezes, com 2|3 do que vence, a partir de 5 de Junho.

Saint Clair Bento da Silva — Concedo 6 mezes de licença, pelo art. 21, para ter inicio dentro de 5 dias.

Edith Cenyra Lopes da Costa Mattos — Concedo 16 dias, de accordo com a informação.

Izabel Mendes e Adalgisa de Araujo Fontes — Concedo, de accordo com a informação.

Carmen Ayrosa de Oliveira, Clementina de Oliveira Mello e Adalgisa de Carvalho Penna — Concedo, para ter inicio dentro de cinco dias.

Carlinda Rangel de Vasconcellos — Concedo, de accordo com a informação.

Companhia Cantareira e Viação Fluminense — Officie-se.

CIRCULAR N. 62

EM 21 DE JULHO DE 1930

Sr. Agente Fiscal da Prefeitura no districto a. .....

De accordo com o que foi recommendado a esta Secretaria pelo Sr. Prefeito, chamo a vossa attenção para a circular n. 92, de 31 de Julho do anno findo, abaixo transcripta, que deverá ser fielmente observada:

"De accordo com as instrucções dadas a esta Secretaria pelo Sr. Prefeito, devem as Agencias Fiscaes da Prefeitura observar, com relação aos vehiculos de excursão ou turismo, assumpto de que trata o art. 73, da Lei Orçamentaria vigente, as seguintes recommendações:

1.° — Os carros licenciados pelos Municipios indicados na relação abaixo transcripta e que se acham situados na área de um circulo cujo raio é de 100 kilometros e o centro o edificio desta Prefeitura, poderão permanecer no Districto Federal, pelo prazo de dez (10) dias, prazo esse que poderá ser concedido ao mesmo vehiculo, por mais de uma vez, no exercicio, desde que, porém, entre um prazo e o seguinte hajam decorrido, no minimo, tres (3) mezes.

2.° — Os carros licenciados nos demais municipios ficam dispensados do prazo de tres (3) mezes acima referido, podendo, assim, as respectivas licenças ser "visadas" todas as vezes que os mesmos vehiculos venham trafegar no Districto Federal.

Municipios situados na área do circulo cujo raio é de cem (100) kilometros e o centro a Prefeitura do Districto Federal: Rio Claro — Itaguahy — São João Marcos — Barra Mansa — Pirahy — Nova Iguassu' — Barra do Pirahy — Valença — Vassouras — Santa Thereza — Parahyba do Sul — Petropolis — Therezopolis — São Gonçalo — Nictheroy — São Pedro da Aldeia — Saquarema — Maricá — Araruama — Capivari — Rio Bonito — Itaborahy — Sant'Anna de Japohiba — Nova Friburgo — Sumidouro e Sapucaia."

A. S. Moutinho,

Saude e Fraternidade.

Director Geral.

INFRACÇÃO DE POSTURAS

Foram intimados pelos agentes dos districtos abaixo, para pagamento de multa ou se verem processados, findo o prazo de dez dias, na conformidade do artigo 1.°, capitulo II, da lei Federal n. 429, de 8 de Dezembro de 1922, § 4.° do artigo, Secção VII, do Decreto Federal n. 2.236, de 2 de Dezembro de 1911, combinado com o paragrapho 2.° do art. 429 da lei 3.357, de 2 de Janeiro de 1930 e art. 1.° do Decreto n. 2.801, de 4 de Maio de 1928.

FLAGRANTES

Do 1° — CANDELARIA

Companhia Expansão Territorial, á rua 1, de Março n. 52, 3.° andar, autoada por transferir o seu negocio, sem licença.

R. M. Pereira & Cia., á rua 1.° de Março n. 145, 1.° andar, autoados por transferir o local do seu negocio, sem licença.

S. A. Força e Luz Vera Cruz, á rua do Rosario 104, 2.° andar, autoada por transferir o local da sua séde, sem licença.

Do 5° — SANTO ANTONIO

José Ferreira Bello, á rua do Senado n. 67, autoado por ter desrespeitado o Edital de 14 de Junho de 1930.

Christovão Ribeiro de Araujo, á rua do Riachuelo n. 230, 2.° andar, autoado por sacudir tapetes da sacada para a via publica.

Do 7° — GLORIA

D. Aida Hauser, a rua das Laranjeiras n. 334, autoada por ter iniciado o funccionamento de sua garage particular sem estar licenciada.

Innocente Rasetti, á rua do Cattete 184, fundos, autoado por ter iniciado o negocio de fabricante de sorvetes, sem licença.

Do 11° — GAMBÔA

Felippe Thomaz Miranda, Teixeira & Ribeiro, Bernardino Marques de Souza, A. F. Silva, A. Brandão Alvarenga, Gaspar Pinto & Cia., Sá & Martins, Calixto & Rodrigues, J. A. de Oliveira, Biaggio Gaetano, Camillo F. Silva, Manuel Jesus Lopes, Francisco Fedello, Josepha Borges, Antonio Oliveira Castro Macedo, A. Lopes Oliveira & Irmão, Julio Fernandes, Magalhães & Irmão, Manuel Lopes Anthelo e Joaquina Coelho de Souza, estabelecidos ás ruas e numeros abaixo descriminados: Marquez de Sapucahy, Bento Ribeiro, Sacadura Cabral, Gambôa, Barão da Gambôa, Pedro Alves, Barão de S. Felix, Livramento, Senador Pompeu, Nabuco de Freitas, União, Santo Christo, Rego Barros e Costa 40, 17, 103, 381, 87, 54, 63, 150, 228, 163, 55, 80, 174, 8, 33, 15, 69, 59, 83 e 119, autoados em 500$000, cada um dos infractores acima descriminados, por terem sido encontrados em seus estabelecimentos, pesos alterados.

Do 13° — S. CHRISTOVÃO

Mauricio da Fonseca, á rua S. Luiz Gonzaga n. 105, autoado por falta de cumprimento da intimação n. 24, de 24 de Abril de 1930.

Do 18° — MEYER

Ruth Elizabeth Harthey, á rua Lambda n. 70, autoada por infracção do artigo 3.° do Decreto 2087, de 19 de Janeiro de 1925.

Bento Silva, á rua Barão do Bom Retiro n. 134, autoado por infracção do artigo 3.° do Decreto 2087, de 19 de Janeiro de 1925.

Do 28° — REALENGO

Empreza Nacional de Petroleo, á praça Maua n. 7, 1.° andar, sala 141, autoada por não ter apresentado a licença da collocação de uma bomba de gazolina na Estrada de Santa Cruz, para o respectivo visto

Pedro Lima, á rua Salustiano Silva n. 84, autoado por ter iniciado o negocio de concertador de calçados, sem licença.

EDITAL

(RESUMO)

Foram intimados pelos agentes dos districtos abaixo, de accordo com os editaes affixados:

OBRAS EXECUTADAS SEM LICENÇA

Do 18° — MEYER

Ruth Elizabeth Harthey — Rua Lamedo n. 70.
Bento Silva — Rua Barão do Bom Retiro n. 134.

ESCRIPTORIOS TRANSFERIDOS DE LOCAES SEM LICENÇA

Do 1.° — CANDELARIA

M. R. Pereira & Cia. — Rua 1.° de Março 145.
Companhia Expansão Territorial — Rua 1.° de Março 82.

FUNCCIONAMENTO DO NEGOCIO DE CASA DE PENSÃO, SEM ESTAR LICENCIADO

Do 7.° — GLORIA

Guilhermina Pessôa Passos — Avenida Augusto Severo 75

Secretaria do Gabinete do Prefeito, 21 de Julho de 1930. — *Marques da Silveira*, 2.° Official. — Confere. *A. J. Rangel de Vasconcellos*, Sub-Director Interino. — Visto. *A. S. Moutinho*, Director Geral.

EDITAL

AGENCIA DO 20.° DISTRICTO — IRAJÁ

Faz-se publico para conhecimento dos interessados, que no dia 25 do corrente, ás 13 horas, serão vendidos na séde desta Agencia, em leilão, as mercadorias constantes dos autos de apprehensão e de accordo com os lotes abaixo mencionados:

LOTE N. 1

Duas colchas e uma peça de morim.

LOTE N. 2

Nove cortes de fazendas de cores e qualidades diversas.

LOTE N. 3

Uma bolsa com cinco cortes de fazendas ordinarias.

LOTE N. 4

Duas sombrinhas para senhoras (sendo uma usada)

LOTE N. 5

Tres bolsas para senhora.

LOTE N. 6

Vinte e oito vidros com liquido para tirar manchas.

Secretaria do Gabinete do Prefeito, 21 de Julho de 1930. — *Marques da Silveira*, 2.° Official. — Confere. *A. J. Rangel de Vasconcellos*, Sub-Director interino. — Visto. *A. S. Moutinho*, Director Geral.

EDITAL

(RESUMO)

Foram intimados pelos agentes dos districtos abaixo, de accordo com os editaes affixados:

LEGALIZAÇÃO DE OBRAS DENTRO DE 10 DIAS

Do 1.° — CANDELARIA

Eduardo V. Pederneiras, rua da Quitanda n. 47.
Antonio Mendes de Oliveira Castro, rua da Quitanda n. 47.

FUNCCIONAMENTO DE UM ESCRIPTORIO DE ADMINISTRAÇÃO DE PREDIOS

Do 1.° — CANDELARIA

H. Santos, Avenida Rio Branco ns. 111 e 115.

TRANSFERENCIA DE ESCRIPTORIOS, SEM LICENÇA

Do 1.° — CANDELARIA

A. Satuamiut, travessa do Ouvidor n. 16.
Virgilio Corrêa Filho, Avenida Rio Branco n. 117.

FUNCCIONAMENTO DE INSTALLAÇÃO MECANICA, SEM LICENÇA

Do 3.° — SACRAMENTO

Roberto Schaller & Filho, rua Senhor dos Passos n. 167

LETREIRO RESTAURADO SEM LICENÇA

Do 10° — SANT'ANNA

Gomes Corrêa & Cia., praça da Republica n. 11.

OBRAS SEM LICENÇA

Do 10° — SANT'ANNA

D. Rita Isabel Ferreira de Castro, rua General Caldwell nos meros 68 e 70.

Do 16.° — TIJUCA

José de Oliveira Bonança, rua Gratidão, antes do n. 20.

FUNCCIONAMENTO DO NEGOCIO DE LIQUIDOS E COMESTIVEIS, SEM LICENÇA

Do 21° — JACARE'PAGUA'

Emilio Lourenço Dias, rua Domingos Lopes ns. 213 e 215.

OBRAS EXECUTADAS SEM LICENÇA

Do 27° — MADUREIRA

Manoel Silvestre, rua Bella, 80 metros depois do n. 54.
Antonio Dias, rua Ibiá n. 52, Tury-Assu'.
Junqueira & Cia. Ltda., rua "J", lote n. 37, Bairro India nopolis.

Secretaria do Gabinete do Prefeito, 19 de Julho de 1930. — *Marques da Silveira*, 2.° Official. — Confere. *A. J. Rangel de Vasconcellos*, Sub-Director interino. — Visto. *A. S. Moutinho*, Director Geral.

EDITAL

VENDAS EM HASTA PUBLICA

Deposito Central da Municipalidade

Pelo presente se faz publico que ás treze horas do dia 23 do corrente mez, serão vendidos em lotes no referido Deposito, sito á rua Machado Coelho 124, calçados, caprinos, objectos, carrinhos de mão, automovel de carga, balanças e pesos, apprehendidos por infracção ás leis e posturas municipaes pelas Agencias dos Districtos:

Do 12° — ESPIRITO SANTO

(3.ª *Praça*) Lote n. 1: Um par de sapatos para senhora de duas côres numero de ordem 0.

Lote n. 2: Um par de sapatos para senhora, de côr preta, tamanho 1.

Lote n. 3: Um par de sapatos pretos para senhora, tamanho 2

Lote n. 4: Um par de calçado preto, para senhora, tamanho 4

Lote n. 5: Um par de sapatos azul para senhora tamanho 0.

(2.ª *Praça*) — Lote n. 6: Uma cabra.

Lote n. 7: Uma cabra.

1.ª *Praça*) — Lote n. 8: Uma cabra.

Do 14° — ENGENHO VELHO

Lote n. 9: Oitenta e cinco garrafas e vidros vasios.

Lote n. 10: Quatro vassouras sendo, tres de piassaba e uma de palha.

Lote n. 11: Noventa e tres copos, oito empadeiras e duzentos e trinta e cinco vidros, e garrafas vasias.

Do 4.° — S. JOSE'

(3.ª *Praça. Apprehensão de 19 de Fevereiro de 1929*)

Lote n. 12: Um carrinho de mão n. 903.
Lote n. 13: Um carrinho de mão n. 1.856.
Lote n. 14: Um carrinho de mão n. 2.271.
Lote n. 15: Um carrinho de mão n. 2.672.
Lote n. 16: Um carrinho de mão n. 2.845.

Do 15° — ANDARAHY

(3.ª *Praça. Apprehensão de 17 de Março de 1929*)

Lote n. 17: Um carrinho de mão de duas rodas (n. 2.434).

(*Apprehensão de 3 de Outubro de 1927*)

Lote n. 18: Uma balança de 15 kilos.
Lote n. 19: Uma balança de 30 kilos.
Lote n. 20: Uma balança de 20 kilos
Lote n. 21: Uma balança de 20 kilos.
Lote n. 22: Uma balança de 15 kilos, viciada, por estar sem tara. (Apprehendida em 18 de Setembro de 1927. Todas estas balanças foram apprehendidas na Feira Livre da Praça Sete de Março, por estarem viciadas).

Do 17° — ENGENHO NOVO

Lote n. 23: Uma cesta de vime, cincoenta e cinco ramos de flôres naturaes de diversas côres, conservadas chimicamente e um pedaço de brim kaki (0m,50).

Do 18° — MEYER

(*Apprehensão de 14 de Fevereiro de 1928*)

(3.ª *Praça*) — Lote n. 24: O automovel de carga n. 485, do exercicio de 1928, de propriedade de Wilson King & Cia.

Do 19° — INHAUMA:

(*Apprehensão de 11 de Setembro de 1927, na Feira Livre da Estação do Engenho de Dentro. — 2.ª Praça*)

Lote n. 25: Uma balança.
Lote n. 26: Uma balança.
Lote n. 27: Uma balança.
Lote n. 28: Uma balança.
Lote n. 29: Uma balança.
Lote n. 30: Uma balança.
Lote n. 31: Uma balança.
Lote n. 32: Uma balança.
Lote n. 33: Uma balança.
Lote n. 34: Uma balança.
Lote n. 35: Uma balança.
Lote n. 36: Uma balança.
Lote n. 37: Uma balança.
Lote n. 38: Uma balança.
Lote n. 39: Uma balança.
Lote n. 40: Uma balança.
Lote n. 41: Uma balança.
Lote n. 42: Uma balança e mais pesos.

Do 21.° — JACARE'PAGUA'

(*Apprehensão de 14 de Setembro de 1927 — 2.ª Praça*)

Lote n. 43: Uma balança de força de 30 kilos.
Lote n. 44: Uma balança de 25 kilos.
Lote n. 45: Uma balança de 30 kilos, um peso de 2 kilos, dois de 1 kilo, dois de 100 grammas e tres de 50 grammas.
Lote n. 46: Uma balança de 25 kilos.
Lote n. 47: Uma balança de 20 kilos.
Lote n. 48: Uma balança de 15 kilos.
Lote n. 49: Uma balança de 20 kilos e um peso de 5 kilos.
Lote n. 50: Uma balança de 30 kilos, um peso de 1 kilo e um de 100 grammas.
Lote n. 51: Uma balança de 25 kilos e quatro pesos de 1 kilo.
Lote n. 52: Uma balança de 20 kilos, dois pesos de 5 kilos, um de 200 e um de 100 grammas.
Lote n. 53: Uma balança de 20 kilos.
Lote n. 54: Uma balança de 40 kilos.
Lote n. 55: Uma balança de 30 kilos e um peso de 2 kilos.
Lote n. 56: Uma balança de 20 kilos, um peso de 5 kilos, dois de 2 kilos, tres de 500 e um 200 grammas.
Lote n. 57: Uma balança de 30 kilos, dois pesos de 2 kilos, um de 1 kilo e um de 500 grammas
Lote n. 58: Um peso de 1 kilo
Lote n. 59: Um peso de 5 kilos
Lote n. 60: Um peso de 1 kilo
Lote n. 61: Um peso de 1 kilo e um de 500 grammas
Lote n. 62: Um peso de 1 kilo e um de 500 grammas
Lote n. 63: Um peso de 5 kilos e um de 2 kilos
Lote n. 64: Um peso de 2 kilos
Lote n. 65: Um peso de 1 kilo e um de 500 grammas.

Observação — Todas estas balanças e pesos, constantes do presente Edital, estão em máo estado de conservação, devido ao longo tempo que se acham depositadas.

Secretaria do Gabinete do Prefeito, 19 de Julho de 1930. — *Marques da Silveira*, 2.° Official. — Confere. *A. J. Rangel de Vasconcellos*, Sub-Director interino. — Visto. *A. S. Moutinho*, Director Geral.

DIRECTORIA GERAL DE FAZENDA MUNICIPAL

Sub-Directoria de Contabilidade e Despesa

Serão pagas no dia 22 do corrente mez as seguintes folhas do mez de Abril proximo findo:

Agentes e Directoria de Arborisação e Jardins.

RAPIDOS

Guardas Municipaes de A a J

1ª Secção, em 1 de Julho de 1930. — O Chefe, *Moysés Jacintho*. — Visto, *Geremario Dantas*, Director Geral

Sub-Directoria de Rendas

DESPACHOS DO SR. DIRECTOR GERAL DE FAZENDA

Ernesto Nascimento, rua do Cattete 234, Amaro da Silveira & Cia., Avenida Rio Branco 89, Otto Schutte & Filhos, rua Marechal Floriano 150; Willy Borgheff & Cia., rua Evaristo da Veiga 142 e M. Santos & Corrêa, rua Saccadura Cabral 377 — Imponho a multa de 1:000$, nos termos do art. 11 do Decreto 1.493 de 1926, [illegible] de accordo com a informação.

Franz G[illegible], [illegible] Ceramica Brasileira, rua Visconde de Nictheroy 22; Companhia Ceramica Brasileira, rua Visconde de Nictheroy 22 — Indeferidos.

Arzt & Kardos, largo José Clemente 9 — Deferido.

Adelaide Burle, rua Ipiranga 98 — Deferido, nos termos da informação.

Manoel Gomes, travessa Fernandina 41 — Cobre-se, em termos, com 10 %, pagando em 24 horas.

Adelino Chagas — Prove a qualidade em que requer.

Yvonne Sauwen Mendes, rua Bento Lisbôa 89, casa XVII — Attenda-se de accordo com a informação.

DESPACHOS DO SR. SUB-DIRECTOR

Maria Seixas da Motta, rua Paramirim 24 — Rectifique-se para 2:876$000, cobre-se a differença de imposto a partir de 1924 e lavre-se o auto de multa por infracção do art. 23 do Decreto 830 de 1911.

Gomes, Campos & Cia., rua General Camara 116 — Indeferido.

José Antunes Brun, Avenida Suburbana 2899 — Rectifique-se para 3:600$000.

Julio Campos, rua Alcina — Cancelle-se a inscripção territorial.

José da Cunha, rua Tobias do Amaral s|n. — Cancelle-se.

José Augusto Pereira, Estrada Velha da Pavuna — Deferido.

Weatley & Blac Black, Avenida Rio Branco 22|26 — Indeferidos.

Ernesto Corrêa Malcata, rua Theophilo Ottoni 156 — Indeferido.

José Rosa da Silveira, rua dos Andradas 123 — Rectifique-se para 11:400$000.

H. Andrade, rua do Carmo 50 — Indeferido

EXIGENCIAS A SATISFAZER

Oliveira & Pereira, rua dos Ourives 62 — Pague o expediente do documento apresentado.

Rua Senhor dos Passos 155, rua Naimar 24, rua Capitão Menezes 99, rua Capitão Machado 57 frente, rua Candido Benicio 21, rua Senhor dos Passos 51, rua Buenos Aires 222, rua Angelica Motta 27, 116, rua Barros Barreto 40, 90, rua João Torquato 43, 69, 30, 30-A; Avenida Roma 21, 102; Avenida Paris 117, rua 24 de Fevereiro 11, 33, 165, 32-A, 36; rua Teixeira Ribeiro 54, rua Leopoldina 314, rua Pereira Landim 83, 143-A, 80, 124, 142; rua João Romariz 253, 66, casas I, V; travessa Joazeiro 12, rua Eletera Motta 1-B — Digam os interessados no prazo de 8 dias.

Rua Manoel Machado 51, 8, 76; rua Maria Freitas 27, 26, 24; rua Luiz Delphino 45, 19; rua Florentina 68, 62, 48, 57 III, 57 I, 57 II; rua Barbosa 54, 38, 47, 25, 21; rua Coronel Magalhães n. 35, rua Candido Bastos 18, 18 c. III, c. II, c. I — Digam os interessados no prazo de oito dias.

Rua Guaporé 418 (2° terreo), de Paulo Domingos de Souza Corrêa; rua Major Conrado 59, de José de Souza; rua Castro Menezes 85, de Maria C. Perz; rua João Henrique 103, de Antonio Calderon; rua José Lopes 39, de Antonio Santos Carmindo; rua José Lopes 29 antigo, de Tuffi Salim, e Praça 13 de Junho s|n., de Manoel Catharino — Digam os interessados no prazo de 3 dias.

25° DISTRICTO

DESPACHOS DO SR. SUB-DIRECTOR

Ormesinda Constancia Pires, rua da Abolição 21 — Mantenho o lançamento de 4:200$000.

Laudelina Maria de Oliveira, rua General Clarimundo 162 — Indeferido.

Francisco de Souza Siqueira, rua Macedo Braga 95 — Proceda-se de accordo com a informação.

EXIGENCIAS A SATISFAZER

José de Souza Campos, rua José Domingos 137; Maria da Silva Reis, rua Ernesto Nunes 29 e 31 — Juntem carta de fiança.

Adelino Lopes Ferreira, travessa José Bonifacio 32 — Junte documento habil que prove o allegado.

Eduardo de Barros, rua D. Thereza 56 — Legalize a carta de fiança.

31° DISTRICTO

DESPACHOS DO SR. SUB-DIRECTOR

Manoel da Costa Novaes, Estrada Henrique Mello 25-A — Rectifique-se para 2:610$ e registre-se o contracto.

EXIGENCIAS A SATISFAZER

Salomão Simão, rua Pereira de Figueiredo 57 — Junte carta de fiança.

Florencio Luiz Fernandes, rua João Vicente 28 — Junte carta de fiança.

Fidelis Carivaldo de Azevedo, travessa Zilda Mendes 30 — Junte os talões dos impostos.

Francelina Ferreira Santello, rua Coelho Lisboa 123 — Pague o expediente da assignatura a rogo. Rectifique-se de accordo com a informação.

João Pereira Prade, rua Carlos Xavier 227 — Junte documento habil que prove a renda.

27° DISTRICTO

DESPACHOS DO SR. SUB-DIRECTOR

Alfredo Coelho, rua General Tiburcio 87 — Rectifique-se para 720$000 e lavre-se o auto de multa.

3ª SECÇÃO

EXIGENCIAS A SATISFAZER

Alfredo Antonio das Chagas — Satisfaça a exigencia de Sr. Lançador.

Companhia Radiographica Brasileira — Junte conhecimento e collecta a que allude.

Salim Hacor — Pague o imposto pela perempção.

Luiz Gonzaga Moreira da Silva — Junte copia do balanço.

Arnaldo Santarém & Irmão — Juntem copia do balanço e copia do arrendamento do predio.

Armando Rocha Pinto do Amaral — Junte copia do balanço e contracto do arrendamento do predio.

Luiz Martins — Pague averbação e junte o conhecimento.

EDITAL

ATTENÇÃO

Districtos de S. Christovão e Andarahy

De ordem do Sr. Dr. Director Geral de Fazenda faço publico, para conhecimento dos interessados, que a aferição das casas commerciaes dos districtos de S. Christovão e Andarahy será feita nas sédes das respectivas Agencias, de 22 do corrente a 6 de Agosto, incorrendo nas penalidades da lei os que não cumprirem o presente edital.

Sub-Directoria de Rendas, 21 de Julho de 1930. — O Sub-Director, *Guilherme Velloso*.

EDITAL

Pelo presente, de ordem do Sr. Director Geral, faço publico que se encontram nesta Sub-Directoria varios processos de transferencia de immoveis, dos exercicios de 1909 a 1931, concluidos uns, e outros em exigencia, e por cujo andamento se desinteressaram os signatarios, deixando, mesmo, de fazer a retirada dos documentos que instruem as respectivas petições.

Para cumprimento das exigencias ou retirada dos documentos estabelece o Sr. Director Geral, o prazo de 30 dias, a contar da data do presente edital e, findo esse prazo, será mandado proceder á incineração das mesmas petições e documentos.

Quaesquer reclamações em tal sentido deverão ser feitas directamente ao encarregado do Archivo desta Sub-Directoria.

Sub-Directoria de Rendas, 25 de Junho de 1930.

O Sub-Director.
Guilherme Velloso.

RELAÇÃO DOS PROCESSOS DE TRANSFERENCIA RELATIVOS AO EXERCICIO DE 1909 QUE SE ACHA NO ARCHIVO DE RENDAS

Ns.	Nomes	Ruas	Ns.
1543	Albano Pinto da Fonseca Marques	R. Albano	14
1960	Adelaide Carvalho da Rocha	R. Barão de Mesquita	S|n
1875	Adelaide Amelia Gonçalves	R. Dr. Manoel Victorino	89
1142	Armando Pires	R. Capitulino	12
908	Albino Pereira Leite	R. do Cunha	53
731	Arminda Rosa Guimarães	R. Laurindo Rabello	37
1830	Antonio Pereira Liberato	R. Viuva Garcia	14
273	Antonio Francisco Junçal	Estrada da Penha	S|n
1121	Antonio Silva	R. João Ventura	7
1630	Antonio José Luiz de Queiroz	R. S. Luiz Gonzaga	253|5
4	Umbelino Ferreira da Silva	R. Zizi	1
190	Vasco Araujo Gama	R. Senador Octaviano	53
106	Alfredo Rodrigues de Barros	R. Theodoro da Silva	33
192B	Maria da Gloria Machado Lisboa	R. Almirante Tamandaré	15
748	Maria Dantas Barbosa dos Santos	R. Dr. Mel. Victorino e outras	49|49A
231	Custodio da Costa Braga	R. do Lavradio	23
883	Maria da Conceição Ponciano	R. S. Christovão	104
14	Emilia Gonçalves da Silva	R. S. Clemente	99
384	Manoel de Almeida Casaes	R. Senador Euzebio	29
106	Felippe Nery Eubanck da Camara	R. da Passagem	S|n
135	Henrique Paulino Salgado	Estrada de Itacolomy	1
S|n	Julião Gonçalves Vianna	R. do Cunha	53
07	Francisco Salinas e outros	R. Pessoa de Barros	195|7
105	Irmandade S. Elesbão e Santa Ephigenia	R. Barão de Mesquita	7-A
37	Gabriel José de Marins	R. Haddock Lobo e outras	191|3
99	Domingos Antonio Fernandes	Estrada Intendente Magalhães	39
186	Candida Guilhermina Romeu Valle	R. Hilario de Gouvêa	19
150	Cte. Tte. Armando Augusto Gonçalves	R. Daniel Carneiro	13
85	Isabel Bernardina de Assumpção	R. Torres Homem	19
202	Joaquim Mourão Gomes	R. Bento Lisboa	90-B
468	Manoel Alves dos Santos	R. Nova de S. Leopoldo	8-A
S|n	Manoel Martins Peixoto	R. Capitão Carlos	1
57	Isaac Manoel da Camara	R. Bomfim	74
2	Ida Maria Stadtmaner	R. Marechal Rangel	65
2095	Antonio Borges de Macedo	Praia de Botafogo	300
1945	Antonio Francisco dos Santos Graça	R. Barão de Ladario	28
439B	Maria da Araujo Salgado Zenha	R. S. Pedro	251
183	Pedro Leandro Lambert	R. Oito de Dezembro	13
308	José Pereira da Fonseca	R. Frei Caneca	553|9
1361	José Gonçalves Pereira de Sá Peixoto	R. 24 de Maio	40
841	Dr. José Bevilacqua	R. Dr. Lins de Vasconcellos	36
102A	Olga Castrioto de Oliveira Coutinho	R. Sant'Anna	129
286	Mario Pereira de Souza Barros	R. Itamaraty e outras	A-2
631A	José Carvalho da Silva	R. D. Zulmira	5
1392	José Brandão Ferreira Azevedo	Ladeira João Homem	53
1012	Marciano Gonçalves da Silva	Praia S. Christovão	43
1013	Dr. Octavio Machado	R. Harmonia e outras	39
979	Maria Virginia Salgueiro Salazar	R. Figueira de Mello	S|n
351	Octavio Alves Teixeira	R. Capitulino	S|n
227	Maria das Dores Oliveira	R. Senador Alencar	58
1001	José Gonçalves Cardoso Junior	R. Costa Mendes	18
731	Maria Paulina Sodré	R. Vasco da Gama	96
395	João Vieira Nunes	Ladeira do Barroso	11
193	Hilton Lima da Fonseca	R. Viuva Garcia	4
410	Dr. Eugenio Guimarães Rabello	Travessa Francisca Zieze	S|n
728	Francisco Vicente	R. Senador Euzebio e outras	92
331	Joaquina de Arruda Mafra	R. D. Anna Nery e outras	162
268	Jacintho Joaquim Pinto de Araujo	R. dos Invalidos	9
879	José Maria Antunes Garcia	R. Aristides Lobo e outras	10
1671	Antonietta Chello Ferrari	R. S. Francisco Xavier	2-A
135	Guilhermina Durão Durat	R. Francisco Manoel	11
798	Antonio Joaquim de Oliveira Galindo	R. Matto Grosso	2-B
541	Alfredo Moreira Coelho	R. Dr. Candido Benicio	31-A
391	Adelaide Nunes Cordeiro	R. Rufino de Almeida	8-C
119	João Lourenço Alves Gaio	R. Engenho Novo	26
607	João de Almeida Carvalho	R. Senador Alencar	79
363	Cte. Tte. Armando Ferreira	R. Oliva Maia	53|5
1172	Anna Joaquina do Evangelho Rezende	R. Barão de Petropolis	S|n
1922	Antonio Fernandes Maia	R. S. Clemente	S|n
69	Sebastião Gonçalves de Brito	R. Gal. Caldwell	125
S|n	Perpetua Pereira Machado Galheiros	R. Manoel Victorino	127-C
64	Benjamim Lanzilliotti		

Rio, 21 de Junho de 1930.

RELAÇÃO DOS PROCESSOS DE TRANSFERENCIA RELATIVOS AO EXERCICIO DE 1910 QUE SE ACHAM NO ARCHIVO DE RENDAS.

Ns.	Nomes	Ruas	Ns.
8	John Michoiom Taves	Praia da Ribeira	1
194	Domitilla, Carlota e Alzira Fernandes de Moura	R. Candido Bastos	14
576	Clementina Maria Carpenter Clackson	Avenida Beira Mar	
129	Maj. Eg. Cassiano Ferreira de Azeis	R. Bemfica	43
1	João Ignacio Teixeira da Motta	R. S. Christovão	110
61	João Arnaldo Mutgenbecker e outros	R. Froelick	11|13
696	Antonio Raphael Nogueira Brandão	R. Minas	101
69	Amelio Ferreira de Andrade	Avenida Beira Mar	
2759-A	Antonio Braz da Cunha Soares	R. Teixeira Junior	37|39
160	Francisca L. Cintra Vidal	R. Caminho dos Pilla res	2
163	Leopoldina Idalina dos Santos Braga e outros	R. do Hospicio	208
16	Henrique Goncalves	R. Getulio	67
57	Isabel Garcia Goulart	R. Senador Nabuco	17-A
267	Philomena Cavalcanti Gomes	R. Marinho	S|n
14-A	Cons. Narciso Ferds. da Silva Neves	R. da Quitanda	124
S|n	Alfredo Rego Lima	R. Costa Lobo	29
2270	Agnes Caroline Louise Hancsetzer	R. Gal. Severiano	74
569	Margarida Serra Couto	Estrada Velha da Tijuca	29
1010	Martiniano Candido da Silva Junior	R. S. José	6
411	José Alves P. Pacheco	R. Getulio	285
1107	José Gomes de Freitas	R. Campos Salles	113
1054	José Faustino Porto	R. da Luz	59
393	João Pedro de Carvalho	R. Haddock Lobo	128
573	João Evangelista Vianna	R. S. Jorge	10
37-A	Elvira Eulalia da Cunha	R. Aquidaban	11
		Travessa Vista Alegre	9
475	Olga Brito e Silva	Boulevard 28 de Setembro	39
6-A	Polivia Maria de Paiva	Praia da Freguezia	25|27
136	Raul M. Alves de Magalhães	R. Senhor dos Passos	139
321	Joaquim José Rodrigues	R. D. Marciana	21
343	Joaquim Moreira Padrão	Estrada Real Sta. Cruz	41-E
2631	Adalgisa Candida P. de Brito	Praia do Pinto	6
194	Maria de Jesus Lopes	R. de S. João	14
327	Maria Luiza da Conceição	R. Souza Siqueira	2|4
567-A	Maria Joaquina de Albuquerque Lopo	R. Haddock Lobo	143
486	Cecilia Acirema Pinto Ribeiro Carvo	Ladeira do Senado	6
2303	André Giordano	R. do Espinheiro	49
393	Josepha Leal Barbosa	R. Thereza Guimarães	15
289	Lucia de Castro Mendes	R. Basilio	17
100	Luiz Pety Marinha Fulcão	R. Visconde Itauna	66
98-A	Henriqueta da Silva Malo e outros	R. Gal. Camara e outras	103
201	Joaquim Ferreira Cardoso	R. Faria	5
77	Antonio Gonçalves Couto Sobrinho	R. Sant'Anna	33
462	Monsenhor Antonio Lopes de Araujo	R. 20 de Março c. I.	23
452	Julio de Souza Araujo	Estrada Porto Inhauma	18|22
427	Jacintho Carrapatoso	R. Club Athletico	27|29
441	Jacintho Antunes Mourão	R. Anna Leonidia	38|40
20-A	Emilia da Silva Maia	R. dos Cardozos	S|n
1333	Antonio Affonso Cardoso	R. do Cattete	118|130
176	Eduardo José do Couto Junior	R. Conde de Lages	22
690	Maria Lespinasse	Travessa Portella	16
1031	Maria Januaria das Dores	R. Barão de Mesquita	216
825	Maria Carlinda Teixeira Rebello	R. Alves de Azevedo	16
766	José Francisco Coelho	R. S. Christovão	79
410	Manoel de Albuquerque Lima	R. do Aqueducto e outras	71
774	José Mendes de Oliveira Castro	R. João Alvares e outras	22|30
606	Maria Magdalena Rolaudo Guimarães	Praia de S. Christovão	2
233	Domingos Joaquim da Silva	R. Frei Caneca e outra	48
53-B	José Rodrigues Pinheiro	Praça da Republica	207
316	Idalina Torres dos Reis e outras	R. do Prado	16
203-A	Luiz Lourenço Ferreira	R. dos Ourives	1
132	Mitra Archiepiscopal	R. da Constituição	15
54	Antonio F. de Oliveira		

RELAÇÃO DOS PROCESSOS DE TRANSFERENCIA QUE SE ACHAM NO ARCHIVO DE RENDAS, REFERENTES AO EXERCIO DE 1911

Ns.	Nomes	Ruas	Ns.
27.780	Maria Vianna	R. Uruguayana e outras	44
60	Dr. Pedro Caminada	R. S. Clemente	209
136	Luiz de Chiara e outros	R. Monte Alverne	14
367	Lucio Francisco de Oliveira Godoy	R. Dr. Pedro Domingues	18
478	Louise Croix	R. S. Vicente	124
142A	Ignez (menor)	Estrada Nova da Pavuna	11
25	Bernardo do Carmo	R. Senhor dos Passos	157
292	Rosa Emilia de Souza	Travessa Vasconcellos	23 e 29
15	Umbelina Castello Branco	R. Nabuco de Freitas	121
71	Rita Andrew de Beaurepaire Roahn	R. do Cattete	25-138
13	Banco Hypothecario do Brasil	R. D. Anna Nery e outra	32
26	Cap. Bento de Barros Machado da Silva	R. Theophilo Ottoni	72
595	Manuel José da Silva	R. Sarah	19-B
1.019	Cornelio Henrique Maria Lacerda	R. Visconde Itauna	119
451	Manuel Gomes Ferreira	R. Dias da Cruz	759
654	Manuel Pinheiro Marques Canario	R. Pessoa de Barros e outras	58
131	Constança Theolinda Meira Teixeira	R. dos Ourives e outras	12
1.368	Carolina Amelia Gomes Maia	R. Flack	37 e 28
355	Alfredo Pereira da Silva	R. da Conceição	17
S|n.	Americo (menor)	R. do Bispo	68
149	Adriano Pereira	R. S. Carlos	213-259
46	Florentina Maria da Candelaria	R. D. Luiza	3 e 5
S|n.	Cecilia, Acirema, Eurides e Dalmacio Ribeiro de Carvalho	R. Haddock Lobo	143
291	Dr. Eugenio Frederico Vaz Carvalhaes	R. Marquez de Abrantes e outras	146-148

RELAÇÃO DOS PROCESSOS DE TRANSFERENCIA, RELATIVOS AO EXERCICIO DE 1912, QUE SE ACHAM NO ARCHIVO DE RENDAS

Ns.	Nomes	Ruas	Ns.
242	Estevam Cypriano Alves	R. Ernesto Nunes	S|n.
205	Carlos Alberto Oliveira Gomes	R. Senador Corrêa	39
355-A	João da Costa	Travessa S. Carlos	8
532	Luiz dos Santos Werneck	Estrada Velha da Pavuna	9
1005	José Gomes Luzquinhões	R. do Senado	167
55	Dr. José Mariano Carneiro Cunha	R. Paula Mattos	65
241	Graziella da Silveira	R. do Aquidaban	23
270	José Pereira & Cia.	R. Toneleiros	168|172
442	Manuel Chrysostomo Borges	R. Barcellos (ultimada)	22-B
83	José Ramos dos Anjos Imbassahy	R. Marie e Barros	445
962	Antonio Affonso Riego	R. Flack (ultimada)	6
42	Cons. Narciso Fernandes da Silva Neves	R. Itapiru	54|62|87
528	Cidalina Arminda Soares	R. Mattoso e outras	20 e 24
458	Julio Ferreira da Fonseca e outros	R. Pereira da Silva	110
478	Carolina Gonçalves e outro	R. Senador Euzebio	332
125	Irene Ferraz de Macedo	R. Paula Brito (ultimada)	S|n.
23	Julio Cesar Cotrim e outro	R. Benjamin Constant	124
247	Agenor Lisboa	Travessa da Batalha	S|n.
15	Margarida de Jesus Barbosa e outra	R. da Saude	27
229	Agnes Carolina Louise Kammsetzer	R. Dr. Joaquim Silva	63
367	José Lourenço da Costa	R. dos Frades	5
144	Emilia Bibiano de Barros Coimbra	R. Santo Amaro	58
1016	Francisco Parolli	R. Marechal Bittencourt	32
78-A	Amelia Julia Fernandes Andrade	R. Cons. Zacharias	10
538	Francisco José da Silva Rocha	R. Gal. Canabarro (ultimada)	9
502	Frontino de Freitas Neves	R. da Alfandega	362
60	Polybio de Mattos Ferreira	R. Francisco Eugenio e outras	139|143
66	Percilia Cecilia dos Santos Silva	R. da Concordia	21
63	Pedro Betim Paes Leme	Travessa Navarro (ultimada)	S|n.
1708	Agnes Carolina Louise Kammsetzer	R. das Laranjeiras	3
311	Julia de Azevedo	R. S. Luiz Gonzaga (ultimada)	S|n.

EDITAL

Havendo fallecido o despachante municipal, Sr. Lamartine Werneck do Nascimento, convido os interessados para, caso haja reclamações sobre o levantamento da sua fiança, a virem apresental-a a esta Sub-Directoria, dentro do prazo improrogavel de 90

Sub-Directoria de Rendas, 9 de Junho de 1930.

O Sub-Director,
Guilherme Velloso.

EDITAL

De ordem superior, torno publico para conhecimento dos interessados que o Sr. José Goncalves Corrêa foi exonerado do cargo de despachante municipal, convidando para, caso haja reclamações, a virem apresental-a a esta Sub-Directoria, dentro do prazo improrogavel de 90 dias.

Sub-Directoria de Rendas, 8 de Maio de 1930.

O Sub-Director,
Guilherme Velloso.

EDITAL

Havendo fallecido o despachante municipal Ulysses Francisco Cancio, convido os interessados, caso haja reclamações sobre o levantamento da fiança do mesmo despachante, a virem apresental-a a esta Sub-Directoria, dentro do prazo improrogavel de 90 dias.

Sub-Directoria de Rendas, 15 de Abril de 1930. — O Sub-Director, **Guilherme Velloso.**

EDITAL

Torno publico, de ordem superior, que foi exonerado a pedido do cargo de despachante municipal o Sr. Nicolau Rosa de Souza, convidando os interessados, para caso haja reclamações, a virem apresental-a nesta Sub-Directoria, dentro do prazo improrogavel de 90 dias.

Sub-Directoria de Rendas, 15 de Abril de 1930. — O Sub-Director, **Guilherme Velloso.**

EDITAL

LANÇAMENTO DO IMPOSTO PREDIAL E DE ESTABELECIMENTOS COMMERCIAES, INDUSTRIAES E FABRIS, PARA O EXERCICIO DE 1931

Torno publico, de ordem do Sr. Director Geral, para conhecimento dos interessados, que a correição do lançamento para o anno de 1931 terá inicio em 15 do corrente mez e terminará, improrogavelmente, em 30 de Setembro do corrente anno. Servirão de base ao lançamento os contractos de arrendamento, cartas de fiança e recibos devidamente legalisados.

Os recursos contra o lançamento serão apresentados por meio de requerimentos, até 31 de Outubro instruidos com os documentos que comprovem o direito á reclamação. Findo esse prazo todo e qualquer recurso ficará perempto.

Outrosim, torno publico que as alterações de valor locativo serão publicadas, semanalmente, no jornal official da Prefeitura o "Jornal do Brasil".

Sub-Directoria de Rendas, 8 de Maio de 1930.

O Sub-Director.
Guilherme Velloso

IMPOSTO PREDIAL

ALTERAÇÕES DE LANÇAMENTO PARA 1931

1.º DISTRICTO

Travessa D. Manuel ns. 13, sobrado — 9:600$000; loja — 3:360$000.

Becco dos Ferreiros ns. 12, sobrado — 2:400$000; loja — 1:200$000.

Rua Vieira Fazenda ns. 85, sobrado — 1:680$000; loja — 1:8000$000.

Rua D. Manuel n. 70, loja — 7:200$000.

Travessa Costa Velho ns. 12 — 18:000$; 14 — 12:480$000.

O lançador, *Jose B. Rodrigues.*

2.º DISTRICTO

Rua Buenos Aires — Ns.: 222, 1.º sobrado — 7:200$; 2.º sobrado — 6:000$; 1.º loja — 7:2000$; 2.º loja — 17:472$; 242, sobrado — 4:800$; loja — 11:200$; 278, loja — 30:000$; 292, sobrado — 7:200$; 298, loja — 6:000$; 326, sobrado — 6:000$; 328, sobrado — 9:600$000.

O lançador, *Antonio Alves Filho.*

3.º DISTRICTO

Becco do Carmo ns. 7 — 4:800$; 16 — 7:200$; 18 — 4:800$.

Rua da Quitanda ns. 3, 1.º sobrado — 8:400$; 2.º sobrado — 8:400$; 3.º sobrado — 8:400$; 27, sotão — 3:840$000.

O lançador, *João de Miranda.*

5.º DISTRICTO

Rua do Livramento — Ns.: 63 — 3:600$; 119, sobrado — 3:600$; loja — 2:400$; 135, sobrado — 3:600$; loja — 2:400$; 149, sobrado — 5:400$; loja — 3:600$; 195 — 2:400$; 201, sobrado — 10:800$; loja — 1:200$; 36, sobrado — 3:600$; 40, sobrado — 4:200$; 158, sobrado — 5:040$; loja — 4:800$000.

O lançador, *Raul Duprat.*

7.º DISTRICTO

Becco do Rio ns. 23 — 6:360$; 25 — 6:360$; 72 — 9:600$.

Rua Almirante Balthazar ns. 35 — 3:600$; 37 — 4:200$000.

Ladeira da Gloria ns. 14, IX — 8:400$; 14, X — 9:600$; 14, fundos — 34:020$; 160 — 6:000$000.

Travessa Candido Mendes ns. 32 — 10:800$; 36 — 5:400$.

Ladeira do Durão n. 7 — 2:400$000.

O lançador, *Joaquim Pizarro Filho*

8.º DISTRICTO

Rua Cosme Velho — Ns.: 3 — 13:200$; 29 — 8:400$; 51 — 6:000$; 63 — 9:600$; 81 — 14:400$; 95 — 18:000$; 121\|125 — 14:400$; 127 — 9:000$; 141 — 15:000$; 161 — 9:600$; 22 — 8:400$; 38 — 8:400$; 48 — 14:400$; 60 — 19:200$; 76 — 19:200$; 92 — 19:200$; 108 — 9:600$; 124, casa IX — 4:200$; 124, casa XIII — 4:200$; 124-A — 9:000$; 234 — 3:600$000.

Rua Sul America (denominação particular) — Ns.: 53 — 34:200$; 57 — 30:000$; 61 — 30:000$; 65 — 30:000$000.

Rua Indiana — Ns.: 29 — 2:160$; 69\|71 — 12:000$; 14, terreo IV — 4:200$000.

O lançador, *Rubens do Monte Lima.*

9.º DISTRICTO

Rua Figueiredo Magalhães — Ns.: 83 — 9:408$000; 70 — 9:600$; 102 — 4:800$; 116, II — 5:400$; 116, XXXVIII — 6:000$; 116, XL — 6:000$; 116, XLII — 6:000$000.

Rua Santo Expedito — Ns.: 49 — 9:600$; 4 — 18:000$; 5 — 9:600$000.

Rua Almirante Gonçalves ns. 10 — 12:000$; 54 — 3:400$.

Rua Annita Garibaldi — Ns.: 23 — 9:600$; 37 — 15:600$; 30 — 4:800$; 38 — 20:400$; 42 — 10:800$; 48 — 7:200$000.

Rua Quatro de Setembro — Ns.: 27 — 13:200$000; 49 — 10:800$; 51 — 10:800$; 111 — 6:000$; 18, I — 10:800$; 18, II — 10:800$; 18, III — 10:800$; 38, I — 5:400$; 38, III — 5:400$; 38, IV — 5:820$; 38, V — 6:000$; 56, casa 5 — 3:780$; 56, casa 15 — 3:960$; 56, casa 21 — 3:840$; 64, VIII — 6:600$; 64, IX — 6:000$; 64, X — 3:960$; 64, XI — 3:960$; 114, II — 3:360$; 134 — 10:800$000.

O lançador, *O. Madureira de Pinho.*

10.º DISTRICTO

Rua General Polydoro — Ns.: 27 — 4:200$; 35 — 6:000$; 47, terreo I — 3:000$; 61 — 3:600$; 85, sobrado — 6:600$; 85, loja — 4:032$; 85, fundos — 3:465$; 101 — 9:600$; 113 — 8:400$; 115 — 6:960$; 133-A, sobrado — 4:800$; 133-A, loja — 3:600$; 135, sobrado — 5:400$; 135, loja — 5:400$; 161 — 4:800$; 189\|71 — 10:440$; 177, terreo V — 1:800$; 177, terreo VI — 1:800$; 193 — 4:800$; 4, 2.º loja — 5:376$; 20, terreo III — 3:360$; 20, terreo IV — 3:360$; 22 — 4:032$; 28, sobrado — 7:800$; 28, loja — 7:800$; 44 — 24:680$; 48 — 30:000$; 94 — 10:200$; 102 — 8:400$; 104 — 10:800$; 106 — 9:600$; 108 — 18:000$; 138 — 10:800$; 144 — 7:200$; 148 — 9:600$; 150\|2 — 8:400$; 168 — 4:200$; 184 — 11:400$; 202 — 3:240$; 250, terreo I — 1:920$; terreo II — 1:800$; terreo III — 840$; terreo IV — 1:920$; terreo V — 1:800$; terreo VI — 1:920$; terreo VII — 2:880$; terreo VIII — 2:880$; 266\|68 — 12:000$; 298-A — 5:280$000.

O lançador, *Benildo Osorio.*

11.º DISTRICTO

Rua Jangadeiros — Ns.: 37, 19:200$; 105, 7:200$; 56, 6:600$; 88, 9:000$; 108, 6:000$000.

Rua Garcia d'Avila — Ns.: 71, sobrado, 7:200$; 83, 18:000$; 10, 8:700$; 80, 12:000$000.

Rua Maria Quiteria — Ns.: 37, 4:800$; 47, 5:400$; 51, 5:400$; 71, 5:400$; 77, 9:600$ com mobilia; 18, 9:600$; 20, 9:000$; 56, 7:200$000.

Rua Joanna Angelica — Ns.: 13, 5:400$; 31, 4:200$; 116, 4:800$000.

O lançador, *J. A. de Azevedo Lemos.*

12.º DISTRICTO

Rua Senador Pompeu — Ns.: 2, 14:400$; 6, 48:000$; 30, 13:200$; 34, 40 quartos, 27:252$; 62 loja, 2:700$; 64 sobrado, 4:560$; loja, 3:600$; 74, 6:888$400; 104 sobrado, 6:600$; 1.º loja, 2:000$; 2.º loja, 3:000$; 3.º loja, 2:400$; 4.º loja, 2:400$; 114\|6, sobrado, 5:400$; loja, 4:800$; 136, 6:200$; 150, 3:600$; 156, loja, 6:600$; 158, 3 sobrados, 16:260$; 178, 9:960$; 182, 13:200$; 192, 10:528$; 228\|30, 8:400$; 234, 20:360$; 236, 18:600$; 240, 2 sobrados, 20:160$; 1.º loja, 7:200$; 2.º loja, 3:600$; 3.º loja, 4:200$; 4.º loja, 4:800$; 282, 10:080$000.

Travessa Coronel Julião — Ns.: 7, 3:000$; 9, 2:880$000.

O lançador, *A. Xavier.*

3.º DISTRICTO

Rua Julio do Carmo — Ns.: 27, sobrado, 10:860$; 31, 3:000$; 33 sobrado, 6:840$; 35 loja, 4:904$; 39, 12:000$; 53 terreo XIII, 4:200$; 57, 4:560$; 71, 4:200$; 75 terreo VII, 3:120$; XII, 1:200$; 95, 3:696$; 159 1.º terreo, 2:307$; 2.º terreo, 1:800$; 171, 5:400$; 173, 5:400$; 205\|207, 1.º loja, 5:280$; 209, 5:280$; 293\|295, barracão, 2:160$; terreo, 2:160$; 395, 8:400$; 409, 2:640$; 423, 3:600$; 449 sobrado, 4:200$; 479, 2:760$ e 493, 2:520$000.

O lançador, *Henrique Morrot.*

14.º DISTRICTO

Rua S. Carlos — Ns.: 35, 5:280$; 37 1.º loja, 2:016$; 37 2.º loja, 2:150$400; 47, 13:200$; 59, 6:600$; 71, 5:220$; 24, 2:400$; 30, 5:760$; 32 fundos, 3:840$; 38, 4:560$; 38-A, 5:400$; 40, 8:160$; 46, 4:200$; 63, 4:106$; 76 fundos, 1:800$; 84, 5:400$000.

O Lançador, *Domingos Maia.*

DIRECTORIA DO PATRIMONIO

EXPEDIENTE DO DIA 21 DE JULHO DE 1930

DESPACHOS DO SR. DIRECTOR

Transferencia de dominio util

Manoel Henrique da Silva, Maria Daniel e Seraphim Soares Barbosa — Deferido.

João Leopoldo Modesto Leal — Deferido nos termos da informação.

Elpedio Francisco da Silva — Compareça para explicações.

MONTEPIO DOS EMPREGADOS MUNICIPAES

EXPEDIENTE DO DIA 21 DE JULHO DE 1930

DESPACHOS DO SR. SECRETARIO

Herdeiros de José Soares Dias — Junte outro attestado em termos.

Horacio Gomes da Silva, Francisco Pereira Gomes e Francisco de Salles Fortes Bustamante — Satisfaçam as exigencias.

Waldemar Luiz Lara Ubaldino Rodrigues Mó, Thomaz da Silva Carvalho, Sebastião Narciso de Carvalho e João da Costa Pinto — Verifiquem se está exacto o que foi informado á vista da ficha.

Antonio José de Souza Pinto — Regularise os descontos, afim de não ser suspensa a fiança.

Eugenio de Mello e Silva e Ranulpho Pacheco Dantas — Regularisem os descontos para evitar o cancellamento da fiança, como determina o artigo 108 do decreto n. 3.397, de 9 de Maio de 1930.

Adelaide Navarro Martins, Esther de Carvalho e Silva, Fernando de Campos Sarmento e herdeiros de Guilherme Corrêa da Silva — Compareçam ao Montepio.

RAPIDOS

Serão attendidos no dia 22 do corrente os contribuintes não titulados com exercicio: 4.ª e 5.ª Divisões de Viação.

Estrada de Rodagem.

Em 21 de Julho de 1930.

Sub-Secretario.

EDITAL

De ordem do Sr. Director, faço publico, para conhecimento dos interessados que, a partir de 5 do fluente, fica sustado o pagamento do aluguel do predio n. 99 á Estrada das Pedrinhas, de propriedade do Sr. Benedicto de Azevedo Lopes, visto a afiançada — Antonietta Cruz — ter communicado, por escripto, que fez entrega das chaves, na referida data.

Ao proprietario fica concedido o prazo de trinta (30) dias, a contar da primeira publicação deste edital, para oppôr qualquer contestação que julgar razoavel, e se não o fizer dentro do dito prazo, proceder-se-á ao immediato cancellamento da fiança.

Montepio dos Empregados Municipaes, em 15 de Julho de 1930. — *Mario Aristides Freire*, Secretario.

DIRECTORIA GERAL DE OBRAS E VIAÇÃO

EXPEDIENTE DO DIA 21 DE JULHO DE 1930

DESPACHOS DO SR. PREFEITO

Despachos definitivos

Antonio Jose Gonçalves (processo 11.089) — Archive-se.

Abaixo assignados da rua Valença (processo 11.395) — Aguar de opportunidade.

DESPACHOS DO SR. DIRECTOR GERAL

Despachos definitivos

José Alexandre Teixeira de Mello (processo 21.758) — Certifique-se.

D. Julia Rego Magalhães (processo 38.436\|29) — Indeferido, tendo em vista o disposto no artigo 27 do Decreto 2.087, de 19 de Janeiro de 1925.

Antonio Telles Ferreira (processo 15.143) — Certifique-se.

Maximo Pereira de Carvalho (processo 21.117) — Deferido.

Companhia Geral de Obras e Construcções S. A. (processo 14.369) — Ficam acceitos os serviços de calçamento das ruas Ferreira de Andrade, Cachamby e Aristides Caire.

EXIGENCIAS A SATISFAZER

Antenor Liberato de Macedo (processo 4.869) — Compareça para esclarecimentos.

1.ª Sub-Directoria

(Expediente e Architectura)

DESPACHOS DO SR. SUB-DIRECTOR

EXIGENCIAS A SATISFAZER

Guilherme Rodrigues Peixoto (processo 21.320) — Compareça para esclarecimentos.

2.ª DIVISÃO

(Censura de Fachadas)

DESPACHOS DO SR. CENSOR

Despachos definitivos

Eduardo Carlos Duque Estrada de Barros (8492), Sebastião Pacheco (8988), Companhia Light (8519), Manoel Pereira Tavares (5423), Joaquim Moreira de Souza (5133), Luiz Pinto Fontes (8970), Paschoal Carmo (8969), Aurelio Ferres Galindo (8954), Corina Gouveia Gomes de Souza (9032), Antonio Maria dos Santos (8961), Yolanda de Souza Teixeira (8989), Conceição Duque-Estrada Riedlinger (9069), Jorge Berthe Fauré (9029), Sayda Ayub (3550), Bruno Lucci (9063), Companhia Brasileira de Terrenos (9025, 9026, 9027 e 9028), Mercedes Barbosa Paixão (9022), Claudino de Oliveira Mello (9057), Armindo Lopes da Fonte (8974), Jandyra Ramos de Proença Nunes (8959), Daniel de Almeida (8794), Albino Pereira Machado (8869), Prospero Miraglia Sobrinho e outros (9059), João Carvalho de Oliveira (9047), José Flavio de Meira Penna (9033), Luiz Herculano da Costa Brito (2788), José Zeferino Bastos (858), Gloria Barbosa de Souza (4237), Rodrigo Teixeira de Castro (8726), Joaquim Francisco da Silva (5535) — Approvados.

EXIGENCIAS A SATISFAZER

Antonio da Cunha (9038) — Melhore o projecto.

Affonso Mendes de Carvalho (8972) — Desloque o frontão.

Thereza de Oliveira Mello (7558) — Mantenho a exigencia.

2.ª Sub-Directoria

(Viação e Saneamento)

DESPACHOS DO SR. SUB-DIRECTOR

EXIGENCIAS A SATISFAZER

Sotero Joaquim de Souza (processo 22.363), João Domingos (processo 22.521) e Gregorio de Almeida (processo 20.860) — Submettam-se á inspecção de saude.

3.ª Sub-Directoria

(Fiscalização de Machinas)

DESPACHOS DO SR. ENG.º FISCAL

4779 — Antonio Rodrigues Casa Nova — Dê-se baixa.

DEFERIDOS, PAGOS OS EMOLUMENTOS:

4438	J. C. Lopes & Alves	128$400
5374	Manoel Ozon Perez	208$800
5380	Silva & Lobo	153$600
1624	Standard Oil Company Of Brasil	1:934$400
3653	Felippe & Vizeu	304$800
1585	Gabriel Nascimento & Comp.	072$000

EXIGENCIAS A SATISFAZER

5378 — A. Gonçalves & Silva — Compareça e prove transferencia de firma.

5383 — Antonio P. Gallazzi — Compareça.

AUTO DE FLAGRANTE

Auto n. 341 — Andor Bokor, morador á rua Dias da Cruz, autuado, visto não ter requerido em tempo habil renovação de licença mecanica do exercicio de 1930.

EDITAL

Tendo o Sr. Gustavo Bocchi, pedido registro de responsabilidade de cabineiro de elevador, para outra installação fica a S. A. "A Noite" com séde á Praça Mauá n. 7, intimada a apresentar novo cabineiro responsavel, dentro de cinco dias, sob pena de multa.

Em 21 de Julho de 1930.

Carlos da Gama Lobo,
Engenheiro-Chefe.

4.ª Sub-Directoria

(Obras Particulares)

DESPACHOS DO SR. SUB-DIRECTOR

EXIGENCIAS A SATISFAZER

20905 — Oliveira & Castro — Compareçam

1ª DIVISÃO

DESPACHOS DO SR. ENGENHEIRO

Despachos definitivos

Dr. Augusto B. Belfort Roxo, rua Haritoff n. 44 — Póde habitar.

José Coelho, rua Visconde de Pirajá n. 500, casas I e II — Póde habitar.

EXIGENCIAS A SATISFAZER

Fausto Esposel, Avenida Portugal n. 132 — Junte certificado de approvação da fossa e prove que o alinhamento foi acceito pela Cadastro.

2ª DIVISÃO

DESPACHOS DO SR. ENGENHEIRO

Despachos definitivos

Otis Elevator Company, rua Corrêa Vasques n. 62 — Como requer.

Noemia da C. A. Fagundes, rua Marquez de Abrantes 177 — Acceito as obras.

Alvaro Machado, rua Senador Vergueiro n. 270 — Acceito as obras.

EXIGENCIAS A SATISFAZER

Azeu Fonseca Moreira, rua Guaycuru's n. 155 — Satisfaça a exigencia.

Arnaldo de Andrade — Rectifique o projecto.

3ª DIVISÃO

DESPACHOS DO SR. ENGENHEIRO

EXIGENCIAS A SATISFAZER

Reunaud Lage, rua Araujo Porto Alegre (ficha 7342) — Satisfaça o artigo 32 do Decreto 2087.

José Fernandes Gonzalez, praça da Bandeira, 16ms.20 da rua Sergipe — Satisfaça o artigo 33 do Decreto 2087.

Alpheu Portella Ferreira Alves, rua Aureliano Portugal 36 — Não acceito o concreto. Satisfaça o artigo 32 do Decreto numero 2087.

Bernardino Alves da Fonseca, rua Sant'Anna n. 205 — Póde habitar.

4.ª DIVISÃO

DESPACHOS DO SR. ENGENHEIRO

Despachos definitivos

Alfredo Gomes de Jesus, rua das Pedrinhas n. 93 — Póde habitar.

Guimarães Menezes & Cia., rua Candelaria n. 73 — Ficam acceitas as obras.

Marcel Victor Caillaux, rua Ouvidor n. 89 — Ficam acceitas as obras.

Martins de Fruta & Cia., rua Visconde de Inhauma n. 37; Irmãos Faria, praça Tiradentes n. 15; M. Martins, rua General Camara n. 369; Gonzalez Castro, rua da Quitanda n. 155 — Ficam acceitas as obras.

5.ª DIVISÃO

DESPACHOS DO SR. ENGENHEIRO

Despachos definitivos

Arnolpho Luiz da Nobrega, rua Torres Homem n. 120, casa XX e 126, casa V — Tendo em vista o despacho de 27 de Junho ultimo, da 4.ª Sub-Directoria, póde habitar.

Numa Pompilio Mensaing, rua Araxá n. 11 — De accordo com o despacho da 4.ª Sub-Directoria, fica acceito o concreto.

José Gomes de Freitas, rua Silva Pinto ns. 15 e 17 — Ficam acceitas as obras.

Julio Cesar Lutterback, rua Filgueiras Lima n. 59 — Ficam acceitas as obras.

EXIGENCIAS A SATISFAZER

Bernardino Ribeiro, rua Costa Pereira n. 101, casa XIV — Satisfaça a exigencia do artigo 35 do Dec. 2087 (alinhamento).

Gilberto da Cruz Messeder, rua Caravellas n. 77 — Satisfaça a exigencia do artigo 35 do Decreto 2087. (Alinhamento).

6ª DIVISÃO

DESPACHOS DO SR. ENGENHEIRO

Despachos definitivos

Manuel da Silva Penedo, rua Candido Benicio n. 540, casas XIII a XV — Póde habitar.

EXIGENCIAS A SATISFAZER

Manuel Rodrigues Pereira, rua D. Clara n. 180 (collecta) — Compareça.

Luiza Alves Rolim, rua Commendador Siqueira 169 — Compareça.

7.ª DIVISÃO

DESPACHOS DO SR. ENGENHEIRO

Despachos definitivos

João Vaz de Andrade (ficha 2370), rua Jardim n. 71 — Póde habitar.

José Augusto Moutinho (ficha 3179), rua José Domingues n. 18 — Póde habitar.

Antonio Joaquim de Souza (ficha 6948), rua Francisca Zieze n. 38 — Ficam acceitas as obras.

Josephina Perroni (ficha 2387), rua Dias da Cruz n. 237 — Ficam acceitas as obras.

Walfrido Ramos (ficha 6218), rua Cardoso n. 299 — Ficam acceitas as obras de construcção do muro.

Edgard Lobo Vianna (ficha 5623), rua Coronel Cotta 87 — Fica acceito o concreto.

Henriqueta de Medeiros Brum (ficha 6306), rua Teixeira de Azevedo n. 129 — Fica acceito o concreto.

Arthur da Silva Vargas (ficha 7314), rua Torres Sobrinho n. 71, esquina da rua Capitão Rezende — Fica acceito o concreto.

EXIGENCIAS A SATISFAZER

José Gomes de Oliveira, rua Ibaté n. 51. — Ligue a agua e volte.

8.ª DIVISÃO

DESPACHOS DO SR. ENGENHEIRO

Despachos definitivos

Pura Saraboti, rua Firmino Gameleira ns. 140 e 142 — Póde habitar.

Francisco de Jesus, rua Sargento Ferreira n. 60 — Acceito as obras.

Alfredo Guimarães, rua João de Deus n. 32 — Acceito as obras.

Manuel Dias Cardoso, Estrada Engenho da Pedra n. 46 — Póde habitar.

Antonio Rodrigues da Silva, rua Joanna Fontoura n. 42 — Póde habitar.

Roberto Ferraz de Abreu, Avenida New York 84 — Acceito o concreto.

EXIGENCIAS A SATISFAZER

Roberto de Oliveira Borges, Estrada do Norte ns. 601-A e 603 — Compareça para esclarecimentos.

Marianna Campos, rua Irany antes do n. 21 — Compareça para esclarecimentos.

José Pinto Moreira rua Sete n. 17 — Conclua a obra.

9.ª DIVISÃO

DESPACHOS DO SR. ENGENHEIRO

Despachos definitivos

Miguel José de Sant'Anna, rua Professor Gonçalves n. 67 — Póde habitar.

Domingos de Abreu Pimenta, rua Felippe Cardoso n. 223 — Póde habitar.

Nicolau Jorge, rua Felippe Cardoso n. 125 — Póde habitar.

Associação da Egreja Methodista, Estrada de Santa Cruz n. 5581 — Fica acceito o concreto.

José Augusto Pinto, rua Thereza Christina ns. 43 e 50 — Ficam acceitas as obras.

CONCESSÃO DE LICENÇAS PARA OBRAS PARTICULARES

1.º e 2.º Zonas

DESPACHOS DO SR. ENG.º CHEFE

Despachos definitivos

PASSEM-SE ALVARÁ'S:

3460 — Seraphim Carelli	15[illegible]257
6583 — Frederik Engelhart	313$800
6108 — Anglo Mexican Petroleum & C.ª	333$600
[illegible] — Thomé Fernandes Camara	[illegible]
8393 — Nelson Barbosa de Paiva	474$705
8324 — Rosa Rodrigues Tavares	102$600
8377 — José Mendes Tavares Filho e outro	321$352
6861 — Willy Borghoff	367$732
8066 — Companhia Brasil Cinematographica	256$920
7765 — Abel de Andrade Araujo	272$352
7755 — Josephina Portugal Fontes	2:209$677
8479 — Adolpho Bruno	162$312
9069 — Conceição Duquefailler	166$752
5523 — Sociedade Anonyma "A Propriedade"	231$980
8058 — Manoel Fernandes da Rocha	221$200
8706 — Manoel Antonio Campos Dias	89$400
8772 — Radagasio Moniz Freire	96$000
6406 — Freire & Sodré	201$600
8754 — Webbo José Mansur	171$978
8701 — Viuva Augusto da Silva Gonçalves	228$000
8768 — Soldevila & Guimarães	89$400
8783 — F. Passos & Cia.	98$640
8818 — Lucilla Camara da Silveira	101$280
8444 — Manoel de Araujo Tavares	122$400

PASSE-SE ALVARÁ, SENDO A LICENÇA A TITULO PRECARIO:

5469 — Atlantic Refining Company Of Brasil	732$304

PASSEM-SE ALVARÁ'S, DE ACCORDO COM A REPLICA:

8175 — Carlota da Costa Garcia	175$200
5002 — Joaquim da Cunha Soares	828$000
8024 — Antonio Carlos Camisão	383$600

PASSE-SE ALVARÁ, DE ACCORDO COM A INFORMAÇÃO DA 2.ª SUB-DIRECTORIA:

7706 — Aristodemo Bellia	356$700

PASSE-SE ALVARÁ, APPROVADA A FACHADA:

8550 — Sayde Aynb	972$228

PAGUE GUIA SUPPLEMENTAR:

7399 — Jayme Gomes de Oliveira	13$000

EXIGENCIAS A SATISFAZER

Joaquim Ferreira de Souza (8699) — Satisfaça o art. 202 § 3.º do Decreto 2.087.

Ermelinda Teixeira da Cunha (8570) — Preste esclarecimentos sobre o logradouro, apresente escriptura e uma planta de situação mais completa.

Amilcar Zeferino Barroso (8838) — Satisfaça o art. 48 do Decreto n. 2.087.

Seraphim de Souza Aguiar (8553) — Apresente projecto.

Adelina Baldessarini (8652) — Compareça.

Azevedo Silveira & Cia. (8667) — Declare a extensão do muro a ser construido.

Julia Gloria Sarmento (8831) — Satisfaça o art. 48 do Decreto n. 2.087.

Albertino A. de Carvalho (8695) — Declare a superficie da fachada a ser revestida.

Companhia Usinas de Sergipe (8450) — Satisfaça o art. 199 do Decreto 2.087.

Manoel Joaquim Pinto da Silva (8865) — Satisfaça o artigo 42 do Decreto 2.087.

Apio Vaz Sampaio (8389) — Apresente projecto satisfazendo o art. 48 do Decreto 2.087.

Luiz Augusto Furtado de Mendonça (8744) — Satisfaça os arts. 172 e 56 do Decreto 2.087.

3.ª e 4.ª Zonas

DESPACHOS DO SR. ENG.º CHEFE

Despachos definitivos

PASSEM-SE ALVARÁ'S:

8988 — Sebastião Ferreira Pacheco	42$800
8750 — Alexandre Rodrigues	105$504
8796 — Alberto Lourenço da Silva	74$352
8626 — Joaquim Rodrigues de Azevedo	50$000
8982 — José Rodrigues Lage	96$000
8793 — Manoel Alves de Souza	122$400
9073 — Antonio Fernandes Dias	70$657
8752 — Julia Portolli Gamerdelli	167$280
8290 — Angela Rosa Fiondo	113$160
8628 — Arlindo Augusto Ferreira da Costa	292$442
8015 — Maria do Carmo	50$000
8589 — José Baptista Felgueiras	409$104
6745 — Oscar Abramof	302$392
8860 — Espolio de Joaquim Domingos Coelho	96$000
8743 — Caetano Bettini	204$240
7733 — José Pereira Cabral	243$312
7345 — Francisco da Costa Oliveira	173$220
8551 — Lydia do Carmo Gonçalves	283$440
8443 — João Fernandes	216$120
9120 — Josephina Moura	96$000

A LICENÇA NÃO PÓDE SER DADA PELO ARTIGO 325:

8474 — Manoel Ferreira da Silva.
8806 — Mario Rocha dos Santos.

PASSE-SE ALVARÁ' GRATIS:

8766 — Antonio Pires.

EXIGENCIAS A SATISFAZER

Potyra Lins (8862) — Satisfaça as exigencias.
Octavio Thomaz de Oliveira (8868) — Satisfaça a exigencia.
Zeny Silveira (8144) — Cumpra a exigencia feita.
Francisco Amynthas Bôsta Neves (8785) — Satisfaça a exigencia.
Genoveva da Graça (8847) — Satisfaça a exigencia.
Octavio Pereira Garcia (8827) — Declare a testada.
João Drummond Junior (8809) — Cóte as paredes externas.
Antonio Rodrigues Fernandes (8737) — Compareça.
João Milesi (8837) — Compareça.
Manoel Gomes da Cruz (6390) — Cumpra o despacho de 7 de Junho.
Belmiro Ferreira de Souza (8702) — Satisfaça a exigencia.

5.ª Sub-Directoria

(Carta Cadastral)

DESPACHOS DO SR. SUB-DIRECTOR

EXIGENCIAS A SATISFAZER

Antonio Gomes da Fonseca (Proc. 20.416) e José Caruso (Proc. 20.039) — Compareçam.

BIBLIOTHECA MUNICIPAL

DESPACHO DO SR. PREFEITO

Em 19 de Julho de 1930

Resolvo elevar para 15 dias a pena de suspensão de 5 dias imposta pelo Bibliothecario Interino, ao continuo João Libanio da Silva.

DIRECTORIA GERAL DE ASSISTENCIA MUNICIPAL

EXPEDIENTE DO DIA 21 DE JULHO DE 1930

DESPACHOS DO SR. DIRECTOR GERAL

Requerimentos de:

Elias Barbur — Deferido.
Joaquim Rodrigues Maio — Certifique-se.
Henrique do Nascimento Guedes, Jorge Pinheiro Guimarães (Dr.), Manuel Pacheco dos Santos, Oscar Cordeiro de Albuquerque (2) — Pagas as respectivas taxas, deferido.
Francisco Diniz Cravo — Paga a respectiva taxa, deferido, contado o prazo de 3 de Fevereiro do corrente anno.
Alfredo Ferreira da Silva — Paga a respectiva taxa, deferido.
José Luiz da Costa Teixeira, Fabio Alves Pereira, Amadeu Camacho — Paga a respectiva taxa, deferido.
Antonio dos Santos, Aristotelina Medeiros Henrique, Manuel Goulart de Oliveira — Paga a respectiva taxa, deferido.
Augusta Pinto de Lima e Silva, Idalina Barcellos, Maria Ribeiro Natividade — Paga a respectiva taxa, deferido.
Manuel José da Hora — Paga a respectiva taxa, deferido.
Alvaro de B. Vieira de Castro — Certifique-se.
Miguel Antonio Barbosa — Compareça á inspecção de saude.

Directoria Geral de Assistencia Municipal, em 21 de Julho de 1930. — *Athanagildo Sampaio*, 1.º Official. — Visto, o Secretario Geral, *Julio P. Rangel*.

EDITAL

CEMITERIO MUNICIPAL DE JACARÉ-PAGUÁ

De ordem do Sr. Dr. Director Geral communico aos interessados que, não tendo sido cumpridos os respectivos despachos (pagamento das taxas correspondentes aos serviços solicitados), exarados nos requerimentos referentes ás sepulturas, constantes da relação abaixo, serão as mesmas exhumadas, á revelia dos requerentes, na forma do art. 296 do Regulamento vigente, se não o forem dentro do prazo de oito (8) dias, a contar da data deste Edital.

Districto Federal, 12 de Julho de 1930. — O Secretario Geral, *Julio P. Rangel*.

Relação a que se refere o Edital supra:

SEPULTURAS Ns.:

2408 — reforma — requerente, Francisco Nicacio Sá; 2416 — reforma — requerente, Carlos Simas; 3572 — reforma — requerente, Cora Olinda de Castro; 3564 — reforma — requerente, Carolina Nolasco de Carvalho.

EDITAL

ABERTURA DE SEPULTURAS

Cemiterio Municipal de Campo Grande

Estando extinctos os prazos das sepulturas abaixo indicadas, ficam os interessados avisados de que serão abertas se até o dia 24 de Agosto do corrente anno não forem reformados.

ADULTOS NS.:

143, Emigdio Brum Quaresma; 144, Henrique Rodrigues de Araujo; 148, Maria da Gloria Paiva; 149, Maximiano da Silva; 150, Etelvina das Dores Xavier; 151, Alipio Ramalho; 152, Carmen Evangelista de Oliveira; 154, Amaro de Jesus; 157, Francisco Manoel da Silva; 158, Guilhermina Marques Vidal; 159, Rita de Oliveira Sigiliano; 775, Eduardo José Teixeira; 779, Antonio Cardoso da Cruz; 857, Antonio Nery Arante Franco; 870, Elpidio Cavalcanti de Albuquerque; 916, Pedro Felix do Espirito Santo.

INFANTES NS.:

1, Rosemar; 2, Waldyr; 3, Waldyr; 4, Hildo; 5, Aty; 6, Irene; 7, João; 8, Maria; 22, Heloino; 66, Arizes; 109, Féto; 416, Arozio; 665, Eiza; 666, Ivan; 667, Gracy; 668, Aldo Quinnelo; 669, Féto; 670, Ivo de Oliveira; 671, José; 672, Euthalia; 673, Cacilda; 674, Féto; 675, Dalcy; 676, Uma criança; 677, Celio; 678, Rodoal; 679, Nilza; 680, Luiza; 1006, Féto.

CARNEIRO N.:

52, José Garcia Férreira.

Directoria Geral de Assistencia Municipal, em 18 de Julho de 1930. — *Manoel Pinto da S. Leal*, 4º Official. — Confere, *Querino Caldas*, 2º Official. — Visto, *Julio P. Rangel*, Secretario Geral.

EDITAL

ABERTURA DE SEPULTURAS

Cemiterio Municipal de Inhauma

Estando extinctos os prazos das sepulturas abaixo indicadas, ficam os interessados avisados de que serão abertas se até o dia 22 de Agosto do corrente anno, não forem reformadas.

ADULTOS NS.:

9334, Antonio Medeiros; 9335, Syrverio Sabaris; 9346, Edith Torquato Souza; 9360, Candido O. Barcellos; 9362, Eugenio dos Santos; 17346, Miguela G. Fernandes; 9365, Anacleta Doriel; 9368, Maria A. Rocha Ferreira; 9370, Manoel F. Barbosa; 9372, Victorino Souza Freire; 9374, Nair Anna Queiroz; 9376, Maria da Lourdes; 9386, Daniel Ribeiro Marques; 9388, Olga Alves; 9410, Vicente David Francisco; 9382, Hugo Bandeira Mello; 9394, Olga de Biasi; 9402, Julieta Almeida Costa; 9404, Victor Dias Souza; 9408, Maria de Souza da Silva; 9412, Alice Maria da Silva; 7072, Arinda Monteiro Silva; 7082, Antonio Nunes de Souza; 7100, João Ferreira Canha; 7112, Belizario A. Pimenta; 7114, Francisca Maria Gomes; 7118, Adelino Nicolau Pereira; 7154, Zaira Francisca Nunes; 7155, Amalia Alves Sanches; 7128, Valentim de Oliveira; 7164, Walkiria de Carvalho; 7168, Virginia da Silva; 7204, Albertina Moreira; 7230, Regino José de Almeida; 7238, Gloria Serrano; 7180, Dr. Guinor Carvalho; 7192, Julia Emilia Cabral; 7208, Maria Lourdes Barra; 7212, Eugenia Oliveira; 7242, Jacintho Ferreira Costa; 8796, Margarida Lopes Silva; 9118, Violeta Thereza S. Oliveira; 7248, Amelia Cardoso; 7250, João Thomaz Camara; 7256, Alexandrina R. Conceição; 7254, Ubirajara Dias Cruz; 7268, Leopoldo B. Conceição; 7296, Marcolino Teixeira Pinto; 7310, Dilermano A. Barbosa; 7312, Anna Souza Camilla; 7276, Moysés Pereira da Silva; 7290 Oscar de Assis Ribeiro; 7316, Graciema Lopes; 7318, Maria G. Espirito Santo Cardoso; 7326, Alcides Nascimento Silva; 7328, Mathilde Belem Souza; 7340, Iracy de Carvalho; 7352, José Vaz Martins; 7354, Eduardo Souza Diniz; 7358, Frederico Alfredo Souza; 7368, Maria Silva Marinho; 7372, Luiz Getulio Santiago; 17326, Maria Nazareth Souza; 17328, Hilda Paiva; 17330, José Joaquim de Souza; 7378, Rosalina Rodrigues Silva; 7380, Ovaldo de Oliveira; 17332, Catharina Maria de Jesus; 17334, Alfredo Silva; 17344, Herondina Manonni; 17348, Zulmira Ferreira; 17350, Arthur Costa; 17354, Cecilia Oliveira Moura; 17360, Aristeu; 7068, Joaquim José Tavares; 7104, Candida de Almeida; 7126, Carnet Alves Martins; 7182, José Luiz da Cunha; 7198, Manoel Theodoro Cruz; 7170, Eiza Mello Guimarães; 7188, Manoel Barbosa; 7206, Emerentina Maria Christina; 7210, Luiza da Silveira Calado; 7236, Maria Josepha Salham; 7306, Guilhermina Rosa Dantas; 7356, Lucrecia Coelho Carvalho; 17362, Rachel Muniz Aguiar; 7280, José Farinha Rillo; 7388, Joanna Silveira Duarte; 7390, Maria Rosa de Mello; 17364, Pedro Ximenes Peres; 17366, Antonia Balbina Silva; 17370, João de Azevedo; 17378, Valentim Gonçalves Lindo; 17380, Josephina Rodrigues Santos; 17382, Alice de Steiger; 17384, Catharina R. Bustamante; 17386, Palmyra Corrêa Frias; 17388, Brigida Annunciata; 17390, Luiza Loyogade; 9788, Maria Vasconcellos Faria; 17392, Manoel Luiz dos Santos; 11792, Emilia Ferreira; 17398, Malvina dos Santos; 17402, José de Lima; 17404, Jayme Ribeiro; 17406, Mario Pereira; 17524, José Corrêa; 17400 Olga Velho da Silva; 17408, Severino Alves Silva; 17410, Maria Donata Conceição; 17412, Carmen da Conceição Veiga; 17418, Joaquim R. Silva; 17420, Valentim José; 17318, Manoel Antonio Monteiro; 17422, Emilio Gervet G. Court; 17426, Domingos Moura; 17428, Clarinda Silva Nascimento; 17430, Theodoro Maria Benedicta; 17432, Benedicta Diniz; 17440, Eugenio E. dos Santos; 17320, Olinda de Jesus Pinto; 17442, Olga Natividade; 17444, Cora Bustamante Coelho; 17448, Luiz Botelho; 8120, Pedro Figueiras; 8986, Castorina Maria Felicio; 9022, Pedro Gonçalves; 418, Jeronymo Francisco da Costa; 7086, Ignacia Costa Maia; 7102, Laerte Furtado Sardinha; 9090, Luiz Roeas; 9188, Armando do Valle; 9422, Marcella Conceição; 9424, Hermenegildo José Silva; 6124, Adelaide Leonor Nunes; 6136, Waldemar P. Rocha; 6140, Ricardo Silva; 6146, Fordio Perret de Souza; 7122, Alice Pereira da Silva; 7246, Laura C. de Jesus; 6150, Anisio Laurindo Oliveira; 6160, Clotilde Diogo Faria; 17450, Benedicta Souza Vieira; 17452, João Soares Albuquerque; 17454, Manoel João Trindade; 6230, Antonio Vieira Rocha; 17456, João Martins Pereira; 17458, Guilhermina Vasconcellos; 17460, João Baptista Bittencourt; 17462, Manoel Sá Pereira; 6196, Maria Augusta King.

CARNEIROS NS.:

108, Maria Bastos Corrêa; 812, Luiz Demarais Costa; 532, Maria Apparecida F. Carvalho.

INFANTES:

Ns.: 10917, João; 10919, Dgmar; 10913, Gideon; 10921, Ivonne; 10923, Gloria; 10925, Waldina; 10927, Edina; 10938, Ubirajara; 10937, Neuza; 10943, Georgette; 10945, Jorge; 10939, Samuel; 10949, Féto; 10951, Carlos; 10953, Elisa; 10947, Féto; 10955, Sonia; 10957, Norma; 10959, Hernani; 1957, Maria; 10963, Féto; 10965, Waldyr; 10967, Ausbertina; 10969, Walter; 10971, Sylvio; 10973, Nilsa; 10975, Nilce; 10977, Geraldo; 10979, Nelson; 10983, Hilda; 10981, Féto; 10985, Adhemar; 10987, Féto; 10989, Sonia; 10991, Jayme; 10993, Mariano; 10995, Dalva; 10997, Natalino; 11001, Arthur; 11003, Antonio; 11005, Manuel; 11007, Féto; 11009, Nadyr; 110011, Felippe; 10993, José; 11013, Orcalina; 11015, Manuel; 11019, Lenita; 11021, Antonio; 11025, Elizabeth; 11027, Rosa; 11029, Cléa; 11031, Carlota; 11035, Osvaldo; 11037, Jurema; 11039, Nuicéa; 11023, Féto; 11041, Iiza; 11043, Ulysses; 11047, Cacio; 11049, Adhemar; 11051, Mario; 11053, Erothides; 9967, Waldyr; 9999, Cleuza; 10023, Waldyr; 10099, Cléa; 11055, Wagner; 11059, Hello; 10213, Isabel; 10227, Jurandyr; 10277, Antonio; 10493, Galdino; 10611, Acyr;; 10647, Lucia; 10727, Maria; 10733, Newton; 10491, Irican; 11057, Féto; 10831, Jair; 10833, José; 10835, Neuza; 10847, Camillo; 10999, Deolinda; 10915, Maria; 10931, Mario; 10415, Antonio; 10941, Helieth; 10961, Onostaldo; 1069, Adherbal; 1103, José; 1147, Lourenço; 1169, Julieta; 1231, Dulcinéa; 10871, Nelson; 10907, Recemnascido; 1251, Hilda; 1427, José; 1603, Doracy; 1607, Gentil; 1777, Hayrton; 1803, Iolanda; 1821, Guaracy; 1851, Sizenando; 1885, Celina; 1911, Nelson; 1931, Sebastião; 1491, Féto; 1961, Claudo; 1963, Antonio; 1965, Eunice; 1967, Arlette; 1969, José; 1973, José; 1975, Carmella; 1977, José; 1971, Manuel; 1981, Elice; 1983, Maria; 1985, Georgette; 1987, José; 1989, Manuel; 1991, Doum; 1993, Irene; 1995, Alcides; 1999, Jahy; 2001, Lorena; 2003, Biritão; 2005, Herminia; 2007, Theodora; 1997, Lucilia; 2009, Ladyr; 2011, Féto; 2013, José; 2015, Guiomar; 2017, Ormaldi; 2019, Dulcinéa; 2033, Adalgisa; 2023, Irene; 2027, Eloy; 2029, José; 2031, Jorge; 2035, Dagmar; 2037, Féto; 2039, Ruth.

Carneiros — Ns.: 59, Nelson; 95, José.

Directoria Geral de Assistencia Municipal, em 18 de Julho de 1930. — *Manuel Pintot da S. Leal*, 4.º Official. — Confere, *Emilio Pereira de Faria*, Official Maior. — Visto, *Julio P. Rangel*, Secretario Geral.

INSPECTORIA DE ABASTECIMENTO

EXPEDIENTE DO DIA 21 DE JULHO DE 1930

DESPACHOS DO SR. INSPECTOR GERAL

Manuel da Silva Peixoto (processo 3644|30). — Aguarde opportunidade.

Associação dos Retalhistas de Carnes Verdes e Associação dos Proprietarios de Açougues (processo 5389|30) — A pretenção da requerente é terminantemente vedada pelos dispositivos do Decreto 462 de 5 de Janeiro de 1904, bem assim pelos artigos 18, 30, 38 e 40, da Lei Orçamentaria vigente. Por taes fundamentos, indefiro o requerido.

Ramiro Miguel Corrêa (processo 6161|30) — Aguarde a época fixada na escala.

Galdino Ferreira da Cunha (processo 6332|30) — Deferido, nos termos do informado pela Secretaria.

Manuel Pereira de Resende (processo 6369|30) — Deferido, nos termos do informado pela Secretaria.

DESPACHOS DO SR. SECRETARIO GERAL

Irmãos Imbelloni (processo 2686|30) — Aguardem opportunidade.

Manuel Lopes de Moraes (processo 5549|30) — Attendido. Venha retirar os documentos.

Manuel José Vianna (processo 5550|30) — Attendido. Retire os documentos.

Acacio Nunes (processo 5551|30) — Attendido. Venha retirar os documentos.

Domingos de Sá (processo 5552|30) — Attendido. Venha retirar os documentos.

Antonio Silveira (processo 5553|30) — Attendido. Venha retirar os documentos.

Accacio Faustino Pereira (processo 5554|30) — Attendido. Venha retirar os documentos.

Moysés Dias Baptista (processo 5555|30) — Attendido. Retire os documentos.

Camillo Cardoso (processo 5556|30) — Attendido. Venha retirar os documentos.

Antonio Neves Corrêa (processo 5558|30) — Attendido. Retire os documentos.

Manuel Antonio dos Santos (processo 5559|30) — Attendido. Retire os documentos.

Francisco Monteiro (processo 5560|30) — Attendido. Compareça, afim de retirar os documentos.

Manuel Tavares Capella (processo 6338|30) — Aguarde vaga.

Alipio Bregeiro (processo 6246|30) — Attendido. Venha retirar os documentos.

Jonas Cruz da Silva (processo 6247|30) — Attendido. Retire os documentos.

Honorio de Aquino (processo 6248|30) — Attendido. Venha retirar os documentos.

João Casemiro Marques (processo 6249|30) — Attendido. Venha retirar os documentos.

Diogo Casemiro Marques (processo 6250|30) — Attendido. Venha retirar os documentos.

Manuel Joaquim (processo 6253|30) — Attendido. Retire os documentos.

Pedro Virginio Vianna (processo 6255|30) — Attendido. Venha retirar os documentos.

Irmãos Imbelloni (processo 6275|30) — Aguardem vaga.

José Alberto da Fonseca (processo 6356|30) — Aguarde opportunidade.

Chrysanto Madeira (processo 6367|30) — Aguarde opportunidade.

Joanna Maria de Jesus (processo 6374|30) — Concedida a licença. Cobre-se.

Pedro Fernandes de Moraes (processo 6436|30) — Attendido. Venha retirar os documentos.

Antonio Gonçalves Christo (processo 6438|30) — Attendido. Retire os documentos.

Gonçalves Buston Romero (processo 6442|30) — Attendido. Retire os documentos.

Vicente Francisco Fernandes (processo 6443|30) — Attendido. Venha retirar os documentos.

Francisco Couto (processo 6444|30) — Attendido. Retire os documentos.

Sebastião Vicente da Silva (processo 6358|30) — Submetta-se á inspecção de saude.

AUTOS DE FLAGRANTES

Por estarem funccionando com os seus negocios de açougues, hoje, 21 do corrente, antes da hora determinada em lei, para o dito funccionamento, infringindo o Decreto 3358, de 7 de Janeiro de 1930, foram autoadas em flagrante as seguintes firmas:

Honorio da Silva Bastos (processo 6645|30), estabelecido no Lado Externo do Mercado Municipal ns. 99|105. — Districto de São José.

Augusto Maria da Motta & Cia. (processo 6646|30), estabelecidos no Lado Externo do Mercado Municipal ns. 119|123. — Districto de São José.

Alves Moreira & Motta (processo 6647|30), estabelecidos no Lado Externo do Mercado Municipal ns. 125|129 — Districto de São José.

Por estarem funccionando com os seus negocios de açougues, hoje, segunda-feira, 21 do corrente, infringindo o artigo 1.º do Decreto 2456, de 12 de Julho de 1921, foram autoadas em flagrante as seguintes firmas:

Honorio da Silva Bastos (processo 6648|30), estabelecido no Lado Externo do Mercado Municipal ns. 99|105. — Districto de São José.

Augusto Maria da Motta & Cia. (processo 6649|30), estabelecidos no Lado Externo do Mercado Municipal ns. 119|123. — Districto de São José.

Alves Moreira & Motta (processo 6650|30), estabelecidos no Lado Externo do Mercado Municipal ns. 125|129 — Districto de São José.

Por estarem funccionando com os seus negocios de açougues, hoje, 20 do corrente, antes da hora determinada em lei, para o dito funccionamento, infringindo o Decreto 3358, de 7 de Janeiro de 1930, foram autoadas em flagrante as seguintes firmas:

Honorio da Silva Bastos (processo 6651|30), estabelecido no Lado Externo do Mercado Municipal ns. 99|105. — Districto de São José.

Alves Moreira & Motta (processo 6652|30), estabelecidos no Lado Externo do Mercado Municipal ns. 125|129 — Districto de São José.

Augusto Maria da Motta & Cia. (processo 6653|30), estabelecidos no Lado Externo do Mercado Municipal ns. 119|123. — Districto de São José.

Por terem atirado lixo para a via publica, hoje, 20 do corrente, foram autoadas em flagrante as seguintes firmas:

Manuel Rodrigues Loureiro (processo 6654|30), estabelecido á rua IX (nove) do Mercado Municipal ns. 1|11 — Districto de São José.

Diniz Furtado dos Reis (processo 6655|30), estabelecido á rua XIII (treze) do Mercado Municipal n. 2 — Districto de São José.

Por não ter effectuado o pagamento da differença de imposto, dentro do prazo de 10 (dez) dias, conforme intimação expedida sob o n. 50, em 24 de Junho de 1930, foi autoada em flagrante a seguinte firma:

Antonio Medeiros Sampaio (processo 6656|30), estabelecido á rua Coronel Agostinho n. 68 — Districto de Campo Grande.

Por estar vendendo carne ao publico hoje, 20 do corrente, com a taboleta indicativa de procedencia da mesma, em desaccordo com o tamanho das letras indicadas pelo art. 287, do Decreto 3357, de 2 de Janeiro de 1930, foi autoada em flagrante a seguinte firma:

Alvaro Reis (processo 6657|30), estabelecido á rua Barão de S. Felix n. 6 — Districto da Gambôa.

Em 21 de Julho de 1930. — *Aristeu Fraga de Oliveira*, Dactylographo de 2.ª classe. — Visto, *M. Valladares Gomes*, Secretario Geral.

INSPECTORIA AGRICOLA E FLORESTAL

EXPEDIENTE DO DIA 21 DE JULHO DE 1930

DESPACHOS DO SR. DIRECTOR GERAL

Manuel Luiz dos Santos, João Pereira e João Manuel de Barros — Deferidos.

Ernesto Francisco Lopes — Deferido respeitando as coroas de morros.

Joaquim da Silva — Compareça para esclarecimentos.

Manuel de Mattos Fonseca — Já foi dado attestado de lavrador pelo mesmo local.

José Onofre Moniz Ribeiro, Dactylographo. — Visto, *Pedro Peixo*, Chefe do Escriptorio.

SUPERINTENDENCIA DO SERVIÇO DE LIMPEZA PUBLICA E PARTICULAR

DESPACHOS DO SR. SUPERINTENDENTE

José Joaquim Munis, Arthur Jorge da Silva, Abdon de Souza — Deferidos.

Antonio Luiz Pinto — Abonem-se duas faltas.

Manoel Theodoro Ayres, José Moreira, Antonio Nunes, Zeferino Rodrigues de Oliveira, Norberto Francisco de Souza, Antonio Guedes Fernandes, Luiz Manoel — Submettam-se á inspecção de saude.

DESPACHOS DO SR. CHEFE DO ESCRIPTORIO

EXIGENCIAS A SATISFAZER

Celina Maria da Conceição — Compareça ao Escriptorio.

INFRACÇÃO DE POSTURAS

Foram lavrados os seguintes autos de flagrante:

GABINETE DO SR. AJUDANTE

7.º Districto — Gloria:

Contra Bertholino Fortunato do Amor Divino, residente á rua do Catete 121, por ter jogado aguas servidas para a via publica.

26º Districto — Copacabana:

Contra Joaquim Antonio Martins, residente á rua Barata Ribeiro 218.

Contra A. Baptista & Almeida, estabelecidos á rua Barata Ribeiro 222, todos por terem jogado aguas servidas para a via publica.

ESTAÇÃO CENTRAL

3.º Districto — Sacramento.

Contra J. Ferreira & Pereira, estabelecidos á rua da Conceição 60, por ter jogado aguas servidas para a via publica.

8.º Districto — Santo Antonio:

Contra Raul Campos, residente á rua Tenente Possolo 5, por ter jogado aguas servidas para a via publica.

POSTO DO MERCADO

4.º Districto — São José:

Contra José Felippe Jacomo, morador á rua da Misericordia n. 95, por ter varrido lixo para a via publica.

EDITAL

ESTAÇÃO DA GAVEA

Praia do Pinto n. 34

Serão vendidos em hasta publica nesta Estação á Praia do Pinto n. 34, no dia 22 de Julho de 1930, ás 13 horas, de accordo com as instrucções constantes do officio n. 683, de 18 de Março de 1930, do Sr. Prefeito, para pagamento das taxas constantes da lei orçamentaria, os seguintes animaes, apprehendido na via publica:

LOTE N. 1

Uma cabra branca e marron, apprehendida no jardim, em frente á rua Humaytá.

LOTE N. 2

Uma cabra amarella com uma cria, apprehendidas no jardim, em frente á rua Humaytá.

Se não houver arrematante será effectuada em seguida uma segunda praça, sendo os animaes vendidos pelo maior lance offerecido.

Em 21 de Julho de 1930.

O Administrador,
A. L. Ramos.

EDITAL

ESTAÇÃO DO MEYER

Travessa Rio Grande n. 28

Serão vendidos em hasta publica, nesta Estação, á travessa Rio Grande n. 28, hoje, 22 do corrente, ás 13 horas, de accordo com as instrucções constantes do officio n. 683, de 18 de Março de 1930, do Sr. Prefeito, para pagamento das taxas constantes da lei orçamentaria, os seguintes animaes, apprehendidos na via publica:

LOTE N. 1

Uma egua velha, de côr castanha, apprehendida na rua Coronel Cotta, em frente ao numero 55.

LOTE N. 2

Uma cabra de côr branca e amarella, apprehendida na Avenida Suburbana.

Se não houver arrematante, será effectuada, em seguida, uma segunda praça, sendo os animaes vendidos pelo maior lance offerecido.

Em 21 de Julho de 1930.

O Administrador,
M. C. Lage.

EDITAL

ESTAÇÃO DO ENGENHO NOVO

Rua D. Anna Nery n. 474

Serão vendidos em hasta publica, nesta Estação, á rua D. Anna Nery n. 474, hoje, 22 de Julho de 1930, ás 13 horas, de accordo com as instrucções constantes do officio n. 683, de 18 de Março de 1930, do Sr. Prefeito, para pagamento das taxas constantes da lei orçamentaria, os seguintes animaes, apprehendidos na via publica:

LOTE N. 1

Dois cabritos brancos (crias).

LOTE N. 2

Uma cabra preta com malha branca.

Se não houver arrematante, será effectuada, em seguida, uma segunda praça, sendo os animaes vendidos pelo maior lance offerecido.

Em 21 de Julho de 1930.

O Administrador,
G. Mattoso Maia.

EDITAL

POSTO DE GLARIA

Rua Philomena Nunes n. 348

Serão vendidos em hasta publica, neste Posto, á rua Philomena Nunes n. 348, hoje, 22 de Julho de 1930, ás 13 horas, de accordo com as instrucções constantes do officio n. 683, de 18 de Março de 1930, do Sr. Prefeito, para pagamento das taxas constantes da lei orçamentaria, os seguintes animaes, apprehendidos na via publica:

LOTE N. 1

Uma cabra preta, apprehendida na travessa Cacilda.

LOTE N. 2

Um bóde preto, apprehendido na praça Barbosa Lima.

LOTE N. 3

Uma cabra branca, apprehendida na Avenida Bruxellas.

LOTE N. 4

Uma cabra amarella, apprehendida na Avenida Bruxellas.

Se não houver arrematante, será effectuada, em seguida, uma segunda praça, sendo os animaes vendidos pelo maior lance offerecido.

Em 21 de Julho de 1930.

O Administrador,
Gabriel Moraes Pires.

EDITAL

POSTO DE MARECHAL HERMES

Avenida 1.º de Maio ns. 28|32

Será vendido em hasta publica, neste Posto, á Avenida 1.º de Maio ns. 28|32, no dia 22 de Julho de 1930, ás 10 horas, de accordo com as instrucções constantes do officio n. 683, de 18 de Março de 1930, do Sr. Prefeito, para pagamento das taxas constantes da lei orçamentaria, o seguinte animal, apprehendido na via publica:

LOTE UNICO

Uma egua nova, apprehendida no leito da Estrada de Ferro Central do Brasil.

Se não houver arrematante, será effectuada, em seguida, uma segunda praça, sendo o animal vendido pelo maior lance offerecido.

Em 21 de Julho de 1930.

O Administrador,
José Antunes Brum.

EDITAL

POSTO DE SANTA CRUZ

Avenida Isabel n. 388

Será vendido em hasta publica, neste Posto, á Avenida Isabel n. 388, neste Curato de Santa Cruz, no dia 24 de Junho de 1930, ás 13 horas e 30 minutos, de accordo com as instrucções constantes do officio n. 683, de 18 de Março de 1930, do Sr. Prefeito, para pagamento das taxas constantes da lei orçamentaria, o seguinte animal, apprehendido na via publica:

LOTE UNICO

Uma cabra amarella com malhas brancas, apprehendida no capinzal da séde deste Posto.

Se não houver arrematante, será effectuada, em seguida, uma segunda praça, sendo o animal vendido pelo maior lance offerecido.

Em 21 de Julho de 1930.

O Administrador,
Ledo Horta Fernandes.

Rio de Janeiro, 21 de Julho de 1930. — *Dr. Teixeira Leite*, Chefe do Escriptorio.

DIRECTORIA GERAL DE ARBORISAÇÃO E JARDINS

EXPEDIENTE DO DIA 21 DE JULHO DE 1930

DESPACHOS DO SR. DIRECTOR

Almeida & Servo (Encarnado 748) — Passe-se alvará.
Marco F. Bertôa (Verde 565) — Deferido, de accordo.
Accacio Rodrigues de Carvalho (Encarnado 611) — Proceda-se de accordo.
Sociedade Industrial Securitas Ltda. (Verde 588) — Deferido de accordo.
Lima Torres (Verde 593) — Passe-se alvará.
Pirie, Valladares & Cia. (Azul 783) — Passe-se alvará.
Godofredo Monteiro (Amarello 555) — Indeferido.

INFRACÇÕES DE POSTURAS

Foi lavrado auto de flagrante por infracção de posturas municipaes contra os Srs.:

Antonio de Oliveira Maia, estabelecido no largo de S. Francisco n. 36, por ter collocado uma vitrine em desaccordo com a licença e planta approvada, no predio do largo de S. Francisco n. 36.

A. J. da Silva Ferras, estabelecido á Avenida Passos 109, por ter collocado um letreiro na aba da marquize em desaccordo com a licença á Avenida Passos n. 109.

EDITAL

PROCESSO ADMINISTRATIVO

De ordem do Sr. Presidente da Commissão de Processo Administrativo instaurado contra o Sr. 2º Official da Directoria Geral de Obras e Viação, Marcel Fundagem Nogueira, torno publico, para conhecimento dos interessados, que a primeira audiencia do referido processo será realizada no proximo dia 23 do corrente, terça-feira, ás 14 horas, no Gabinete do Director de Arborisação e Jardins, na Praça da Republica (Campo de Sant'Anna), devendo á mesma comparecer o accusado ou o seu representante legal, para ouvir o depoimento das testemunhas convocadas.

Rio, 18 de Julho de 1930.

Antonio Faustino da Costa.

DIRECTORIA GERAL DE INSTRUCÇÃO PUBLICA

EXPEDIENTE DO DIA 21 DE JULHO DE 1930

DESPACHOS DO SR. SUB-DIRECTOR

Olga da Costa Ramos Sharp, Iracema Monteiro da Silva, Maria Furtado de Mello, Maria Adelaide Sebastiana Guedes e Carmen Vicioli de Sá — Submettam-se á inspecção de saude.

EXIGENCIAS A SATISFAZER

1ª SECÇÃO

Afra Arêas Franco Cardoso — Apresente certidão de tempo de serviço prestado nos periodos de 1920 a 1924 e de 1 de Abril de 1930 a 30 de Junho do mesmo anno.

Luiza Capanema — Declare em que data deixou o exercicio.

Luzia Bittencourt da Costa Lima — Prove, por certidão, o seu tempo de serviço prestado no periodo de 1º de Maio de 1929 a 30 de Junho do corrente anno.

4ª SECÇÃO

Julieta Mello e Souza Miranda (Externato Mello e Souza) — Requeira o registro do estabelecimento.

EDITAL

SRS. INSPECTORES MEDICOS E INSPECTORES DENTARIOS

Os exemplares do volume sobre Educação Sanitaria, acham-se na sala de Inspecção de Saude, para serem distribuidos pelos collegas. Peço a fineza de virem buscal-os.

Rio de Janeiro, 21 de Julho de 1930.

(a.) — *Oscar Clark*,
Inspector Medico-Chefe.

EDITAL

SRS. INSPECTORES, DIRECTORES E PROFESSORES DE ESTABELECIMENTOS DE ENSINO

Levo ao vosso conhecimento que está fixada para o periodo de 21 a 28 de Setembro proximo a realização do 1º Congresso Brasileiro pela Escola Nova, organizado por iniciativa da "Cruzada Pedagogica pela Escola Nova", e sob os auspicios do Sr. Director Geral de Instrucção, seu presidente de honra.

Nesse mesmo periodo realizar-se-á a exposição de trabalhos de alumnos e professores, destinada a mostrar a pratica no Brasil da nova orientação do ensino.

Relativamente á exposição de trabalhos, ficou deliberado que:

a) — A commissão incumbida de organizar a exposição terá um representante na Escola José de Alencar, Museu Pedogigico Central, das 14 ás 16 horas;

b) — Os trabalhos para a exposição serão recebidos de 20 de Agosto a 6 de Setembro, impreterivelmente;

c) — Os trabalhos apresentados deverão vir acompanhados de succinto "plano de desenvolvimento", que será tambem exposto e servirá para indicar aos visitantes a orientação seguida pelo professor;

d) — Os desenhos-illustrações, modelagens, documentação dos centros de interesses, excursões, projectos, etc., são imprescindiveis como bases ou complementos desses mesmos trabalhos, tratando-se de uma exposição da finalidade desta;

e) — Por occasião da entrega dos trabalhos, deverá estar presente um professor representante do districto ou da escola conforme determinação do respectivo Inspector Escolar, professor que assistirá á conferencia dos trabalhos recebidos;

f) — Dos trabalhos enviados deverão ser apresentadas duas relações — uma das quaes ficará em poder da Superintendencia da Exposição e outra em poder do professor representante do districto ou da escola;

g) — A commissão solicitará opportunamente auxilio desse professor representante do districto ou da escola por occasião da arrumação dos trabalhos;

h) — O local para onde devem ser enviados os trabalhos será annunciado opportunamente;

i) — Mediante requisição, incumbir-se-á a Commissão Organizadora de enviar á séde de cada districto escolar o meio de conducção necessario para o transporte dos trabalhos;

j) — No caso da alinea anterior, será aguardada a presença do professor representante do districto escolar para a conferencia a que se refere a alinea e);

k) — A solicitação de conducção será recebida de 15 a 30 de Agosto.

Relativamente ás condições para a inscripção no Congresso, o n. 9 da "Escola Nova", Boletim da Cruzada Pedagogica, publica o respectivo regulamento.

As theses que deverão ser dicutidas por occasião do Congresso, são as seguintes:

I — PSYCHOLOGIA

a) — As tendencias modernas da psychologia (biogenetica, de comportamento e estruturalista);

b) — A technica da educação em face da psychologia experimental);

c) — Os fundamentos psychologicos da escola nova. Os problemas dos meios;

d) — Os problemas psychologicos de organização social (de ordem estatica e dynamica).

II — PEDAGOGIA

a) — A escola tradicional e a escola nova nas suas caracteristicas essenciaes;

b) — A nova concepção e as leis de aprendizagem: a escola activa ou do trabalho;

c) — Os novos fins sociaes da educação: a escola como instituição social e como parte do systema geral da educação;

d) — A escola unica e a escola do trabalho em communidade: a socialisação post e peri-escolar.

III — METHODOLOGIA

a) — Programmas novos: para fins novos, meios. O interesse no mecanismo da aprendizagem. A observação. As excursões escolares. A associação: os centros de interesse;

b) — Disciplinas de impressão e de expressão. A expressão (linguagem, desenho e trabalhos manuaes). O methodo de projectos;

c) — A organização das classes. O teste. O testes mentaes e pedagogicos. As classes differenciaes.

A exposição pedagogica deverão concorrer todas as escolas do Districto Federal com trabalhos dos alumnos, convindo, pois, que sejam attendidas as solicitações que aos Srs. Inspectores Escolares e Directores de estabelecimentos de ensino fizer a commissão directora desse Congresso assim constituida: presidente, professor Everardo Backheuser; vice-presidente, Inspectora Escolar D. Zelia Jacy de Oliveira Braune; secretaria geral, professora Joaquina Daltro; thesoureira, professora Juracy Silveira; superintendente da Exposição, professora Orminda Marques; commissarios geraes, professores Edgard Sussekind de Mendonça e Alcina Backheuser.

Districto Federal, 21 de Julho de 1930. (a.) — *Jonathas Serrano*, Sub-Director Technico.

EDITAL

INSTRUCÇÕES PARA O CONCURSO DE PROVIMENTO DAS CADEIRAS VAGAS DE ANATOMIA E PHYSIOLOGIA HUMANAS, HISTORIA NATURAL E DESENHO GEOMETRICO E INDUSTRIAL EM ESTABELECIMENTOS DE ENSINO PROFISSIONAL.

Acham-se abertas, na Directoria Geral de Instrucção Publica, pelo prazo de 60 dias, a contar da presente data, ás inscripções para os concursos de provimento das cadeiras vagas de Anatomia e Physiologia humanas, Historia Natural e Desenho Geometrico e Industrial em Estabelecimentos de Ensino Profissional.

Os actos dos concursos constarão de:

a) — prova escripta sobre o ponto sorteado na occasião;

b) — prova pratica;

c) — aula de 50 minutos sobre o ponto sorteado, com 24 horas de antecedencia a uma classe do Instituto ou Escola Profissional designada pela commissão examinadora.

São requisitos para inscripção:

a) — a qualidade de cidadão brasileiro;

b) — edade minima de 21 e maxima de 35 annos, excepto para os candidatos que já pertencerem ao magisterio municipal;

c) — ausencia de molestia ou defeito physico incompativel com o exercicio do magisterio;

d) — attestado de idoneidade, a juizo do Director Geral;

e) — caderneta de reservista ou certidão de alistamento militar ou prova de isenção legal ao serviço.

Encerradas as inscripções, o Director Geral de Instrucção designará, para cada concurso, quatro examinadores que, sob a presidencia de um Director de Escola Profissional, constituirão as commissões examinadoras. Na mesma occasião será designado pelo Director Geral o Secretario dos concursos.

Dentro de 48 horas após a publicação dos nomes dos examinadores, qualquer candidato poderá expor ao Director Geral de Instrucção motivos de suspeição ou incompatibilidade por parentesco até 4.º grão, de examinadores com candidatos

A prova escripta, feita simultaneamente por todos os candidatos versará sobre assumptos que figurarem explicita ou implicitamente no programma vigente e constará de seis questões referentes a seis pontos diversos de modo a abranger a extensão do programma.

As questões serão formuladas na occasião sobre o ponto sorteado dentre pelo menos dez.

A duração da prova escripta não poderá exceder de tres horas.

A prova pratica será publica e versará sobre assumpto pratico explicitamente contido no programma vigente, sorteado dentre pelo menos 10 pontos organizados na occasião.

Após cada uma das provas, cada examinador lançará uma nota de 0 a 10, considerando-se immediatamente eliminado o candidato que não obtenha, no minimo, média 4.

A aula, se possivel, será dada no mesmo dia por todos os candidatos, sobre o mesmo ponto sorteado dentre pelo menos 10.

Emquanto um candidato estiver dando aula, os que ainda não a deram ficarão incommunicaveis, se o assumpto fôr o mesmo.

Terminada a aula do ultimo candidato, será feita publicamente, no mesmo dia, a apuração das notas.

Considerar-se-á reprovado o candidato que não obtenha pelo menos 6 na média final.

O processo do concurso, feito pelo Secretario e assignado pela Commissão examinadora, será enviado ao Director Geral que proporá ao Prefeito a nomeação do candidato classificado em 1.º logar.

Se houver mais de uma vaga, os candidatos serão nomeados na ordem rigorosa de classificação.

O concurso será valido por dois annos. Em igualdade de condições terão preferencia para a nomeação:

a) — o candidato que tiver apresentado trabalho de real valor, a juizo da commissão examinadora;

b) — o candidato de mais edade.

A ausencia do candidato em uma das provas é considerado desistencia do concurso, e a não terminação de qualquer prova exclue o candidato.

Districto Federal, 9 de Junho de 1930.

O Director Geral,
(a) *Fernando de Azevedo.*

EDITAL

SRS. INSPECTORES, DIRECTORES E PROFESSORES DE ESTABELECIMENTO DE ENSINO

Communico-vos que o Sr. Director Geral recommenda a vossa visita isoladamente ou com os alumnos de uma classe ao Museu Pedagogico Central, installado provisoriamente na ala esquerda do edificio da Escola José de Alencar, Largo do Machado numero 29. O Museu Pedagogico Central póde ser visitado em qualquer dia util, (excepto ás terças-feiras) de 12 ás 16 horas, sendo necessario, porém, antecipado entendimento com o respectivo Director para a visita de alumnos.

Chamo a vossa attenção para a necessidade de serem organizados os museus escolares de accordo com as instrucções do edital de 11 de Junho de 1929, as quaes tiveram minucioso commentario, no 1º numero do *Boletim de Educação Publica*.

Relembro-vos que, de accordo com principios da nova pedagogia, os museus escolares, sendo exposições permanentes de caracter pratico e não simples collecções de objectos raros ou curiosos deverão, sem restringir seu objectivo a tal ou qual ramo de saber, ter feição nitidamente social, civica, sem prejuizo da parte scientifica e artistica. Para que se accentue bem o caracter socialmente educativo dos museus escolares, serão estes feitos com a collaboração constante de professores e alumnos.

O caracter pratico dos museus escolares deverá ser tal que permitta ao alumno aprender por si, vendo, tocando e até manipulando os objectos expostos, reduzindo o papel dos mestres ao minimo indispensavel de orientação, para o que convem que cada um dos objectos seja etiquetado, com indicações precisas e claras, que tornem quasi dispensaveis as explicações verbaes dos guias.

Em cada escola a directora deve designar uma das professoras para organizar o museu escolar, convindo que essa professora, prestigiada pela respectiva directora, se entenda com os outros elementos dos dous turnos da escola para que promovam a collaboração dos alumnos nesse emprehendimento de caracter geral. O museu crescerá não só com os trabalhos dos alumnos, escolhidos dentre os melhores produzidos na escola, mas ainda com os que as professoras fizerem ou com os que forem offerecidos ao proprio museu. Convem que a professora encarregada do museu preestabeleça um plano educativo de modo que não venha o museu escolar a ser méro amontoado de cousas desconnexas; e para esse fim poderá procurar esclarecimentos no Museu Pedagogico Central. Cumpre não esquecer que em cada escola o museu terá physionomia propria, peculiar ao ambiente social, de sorte que nos districtos ruraes predominarão os objectos relativos á agricultura; proximo ao litoral os que se relacionem com o mar e junto ás fabricas os que estas produzem.

Districto Federal, 2 de Julho de 1930.

(a.) — *Jonathas Serrano*,
Sub-Director Technico.

EDITAL

ESCOLA PROFISSIONAL BENTO RIBEIRO

Rua 24 de Maio n. 153

São convidadas a receber nesta Escola as percentagens que lhes são devidas, as alumnas abaixo mencionadas:

1 — Aida Medalha
2 — Arcolina Domingues
3 — Anilda Barroso Bernardes
4 — Arlinda Telles Martins
5 — Adalice Cardoso
6 — Abrilina Rocha Machado
7 — Almerinda Martins
8 — Argentina de Carvalho Silva
9 — Adelina G. Silva Neves
10 — Altair Santarém Castanheira
11 — Bernardina da Cunha
12 — Blandina Ribeiro
13 — Beatriz Ferreira da Costa e Souza
14 — Carmen de Souza
15 — Clotilde P. da Motta
16 — Carolina Dowsley
17 — Clarisse Brasil
18 — Cecilia Candida de Assis
19 — Deolinda de Abreu
20 — Dalve Cardoso
21 — Djanira Costa Rocha
22 — Djanira Costa Passos
23 — Ephygenia Tavares
24 — Edith Botelho
25 — Edith Oliveira Lopes
26 — Estella Ferreira Costa e Souza
27 — Edina Ferreira
28 — Gracilda Brasil
29 — Horacina Jumbeba
30 — Haydée Claudio Guarino
31 — Herminia Pires da Motta
32 — Isabel Salamone
33 — Iracema Lobo
34 — Julia Azevedo
35 — Jacyra Guedes de Carvalho
36 — Jurema Amaral Campos
37 — Julieta Leite Ferreira
38 — Lyette Brandão
39 — Lucinda Ribeiro da Silva
40 — Lordina Scofano
41 — Lisette Pereira Pinto
42 — Luiza Ferreira da Costa
43 — Luiza Leite Andrade
44 — Mercedes Pinto Guedes
45 — Marieta Casemiro Couto
46 — Mirandolina Baptista Miranda
47 — Margarida Mello Pereira
48 — Maria José Fontes
49 — Maria Braga Coimbra
50 — Maria de Lourdes Ferreira Alves
51 — Maria de Lourdes Araujo
52 — Maria de Lourdes A. Rego
53 — Nair Gonçalves Reguffe
54 — Noemia Neyra Marques
55 — Nympha Guimarães
56 — Octavia Oliveira Pinto
57 — Orlandina Serra
58 — Octavia Martins
59 — Odette Alcixo Guimarães
60 — Odette Paiva
61 — Olga Tavares Fortuna
62 — Odette Martins
63 — Paulina Hildebrand Machado
64 — Prescilliana Costa
65 — Regina Coelho Lobo
66 — Rosa Machado da Cruz
67 — Ruth Elvira Moraes
68 — Ruth Cavalcanti
69 — Ruth Pinto Almeida
70 — Sylvia Dutra Valle
71 — Sylvia Araripe
72 — Sylvia de Lima
73 — Yvonne Leitão
74 — Yara Maria dos Santos
75 — Zuleika Pinto Guedes
76 — Zuleika Torres Temporal
77 — Zaira Pereira de Mello.

Em 18 de Julho de 1930.

Francisca Bonjean,
Directora.

EDITAL

INSTITUTO PROFISSIONAL ORSINA DA FONSECA

De ordem da Sra. Directora, convido as ex-alumnas abaixo relacionadas a comparecerem á Secretaria deste Instituto, acompanhadas dos respectivos responsaveis, em qualquer dia util, das 9 ás 13 horas até o dia 31 do corrente mez, para receberem a caderneta da Caixa Economica a que têm direito:

Leonor da Silva Telles
Laura Sampaio Guimarães
Leonor de Moraes
Lindomea de Oliveira
Lucia Dias de Castro
Lucinda Babo Adrião.
Luiza Vianna do Carmo
Leonarda de Oliveira
Lucilia dos Santos Pereira
Lyxia Sant'Agatha
Maria Derlinda de Carvalho
Maria Manoelina Silva
Maria Affonsina Gorgulho
Marina Fontes
Maria do Carmo Guimarães
Maria de Lourdes Teixeira
Maria de Lourdes Antonio dos Santos
Maria Joanna de Souza
Mercedes Alves
Marietta Soares Pinheiro
Maria de Lourdes Moreira de Souza
Maria Esteves Dias
Maria da Conceição Pinto
Maria de Lourdes Nascimento
Maria do Carmo Bitta
Maria Auxiliadora da Conceição
Maria Rego Andrade
Maria da Gloria Pereira da Silva
Maria Candida da Silva
Margarida Maria de Jesus
Marina Gonçalves Fernandes
Maria de Lourdes Pereira Lima
Maria Odette Jesus Henrique
Maria Amelia Soares
Mathilde Machado
Mercedes Barbosa
Maria de Jesus Marinho
Maria de Lourdes Sá Barbosa
Maria de Lourdes Miranda Machado
Mancelita de Miranda Chaves
Maria da Gloria Silva
Maria Corrêa Barbosa
Maria Amelia Freixo
Maria Ignez Noites Dias
Marietta Gambardela
Maria José Castilho Avellar
Maria da Gloria Corrêa
Maria da Conceição Bonifacio
Maria Bonifacio
Maria da Gloria Oliveira
Maria de Lourdes Pimentel
Maria Pereira Lima
Maria Benedicta Santiago Ferreira
Maria de Lourdes Dias Oliveira Santos
Marina Figueiredo
Marina Macedo Portugal
Maria do Rosario
Maria das Dores
Maria das Dores da Conceição
Maria da Conceição Braga
Maria da Conceição Araujo
Maria de Lourdes Cypriano de Souza
Maria Francisca Gomes
Maria de Lourdes Soares da Costa
Maria Julia de Lima
Nadyr de Almeida
Nathalina Silva
Netice Azevedo Leal
Nair dos Santos
Nair Fagundes do Nascimento
Nair Vieira
Nair Pereira Vianna
Nina Monteiro
Noemia Pinto da Fonseca
Nair Nazario de Gouvêa
Nair Velloso
Nelly Valença Chaves
Odette Pogy
Olivia Eiras
Oracina Oralde Alves Pereira
Ondina da Silva Bastos
Ondina Leão Soares
Odette Apostolo
Ottilia Gomes da Costa
Orlandina Conceição
Olindina Paulo de Aguiar Pereira
Odette Divessado
Olivia de Oliveira
Odette Farie de Noronha
Paulina Ribeiro
Pedrina Bezerra da Silva
Rosalina Rodrigues
Roldyna Moraes Machado
Rita de Lima Soares
Rosalia Costalles
Regina de Oliveira Sá
Rachel Lossio Selbiliig
Rosalina Cardoso da Rocha
Santina Menezes
Sylvia de Oliveira
Sylvia Magalhães
Sebastiana Fernandes Goffredo
Severina Silva Wanderley
Sylvia do Couto Lima
Sylvia Ferraz de Araujo
Sylvia Perez Soares
Ursulina Julia
Yára Velloso dos Santos
Yolanda Gama
Zulmira Geralda Moreira
Zuleika Pinto Gomes
Zenir Figueiredo de Almeida
Zenith Borges de Siqueira
Zeny Barbeitos
Zelia Passeado de Miranda
Zilah de Almeida
Zilda Ferreira de Mattos

Instituto Profissional Orsina da Fonseca, em 7 de Julho de 1930.

A escripturaria interina,
Graciella de Abreu e Lima.

EDITAL

SRS. CIRURGIÕES-DENTISTAS DA 3ª REGIÃO

Peço enviarem para a rua da Assembléa n. 93, no prazo de cinco dias a contar da data deste, o indentario de todo o material e instrumental existente nos Consultorios da Região. Esse documento deve ser feito em tres dias, um dos quaes deverá ficar com a Directoria da Escola.

Rio, 18 de Julho de 1930

Jayme Campos,
Inspector Dentario da Região.

EDITAL

ESCOLA PROFISSIONAL "RIVADAVIA CORRÊA"

De ordem da Sra. Directora convido a comparecer nesta Escola, no prazo de trinta (30) dias a contar desta data todas as ex-alumnas que não receberam as percentagens devidas, desde o anno de 1917 até 1928.

Findo o prazo determinado, perderão o direito ás mesmas que reverterão em beneficio da Caixa Escolar.

Districto Federal, 17 de Julho de 1930.

A escripturaria *Carolina Saules Conceição*

EDITAL

CONCURSO PARA PROVIMENTO DAS CADEIRAS VAGAS DE EDUCAÇÃO PHYSICA EM ESTABELECIMENTOS DE ENSINO PROFISSIONAL

A primeira prova deste concurso realizar-se-á na proxima terça-feira, 22, devendo comparecer todos os candidatos inscriptos, ao meio-dia, em ponto, no edificio do Instituto João Alfredo, á Avenida 28 de Setembro n. 109.

Rio de Janeiro, 18 de Julho de 1930.

A secretaria,
Noemia Alves de Siqueira.

ESCOLA NORMAL

EXPEDIENTE DO DIA 21 DE JULHO DE 1930

DESPACHOS DO SR. DIRECTOR

Hilda Lessa Campello e José Moreira Lopes — Sim, mediante recibo.

Heloisa de Campos Caldas — Indeferido, por já ter sido restituido o documento agora novamente solicitado.

EXIGENCIAS A SATISFAZER

Juna Dabrar, Julieta Moura Bastos, Laura da Silveira Souza, Luiza Ferreira Araujo Silva, Luiza Leite Alvares da Silva, João Garcia de Abreu Lima, Maria Apparecida da Rocha Waldeck, Lecticia da Cruz Cardoso, Magnolia Mendes, Matalda Baptista Rangel, Manuel Carlos Pereira, Maria Augusta do Amaral e Maria Asiata Baer Coutinho — Compareçam, com urgencia, á Secretaria.

EDITAL

CONCURSO PARA PROVIMENTO DA CADEIRA VAGA DE HISTORIA DA CIVILISAÇÃO

De ordem do Sr. Presidente da Commissão Examinadora, communico aos interessados que foram habilitados na prova de defesa de these (1.ª prova) todos os candidatos á cadeira de Historia da Civilização, os quaes são convidados a comparecer á séde desta Escola, á rua S. Christovão n. 18, terça-feira proxima, dia 22, ás 12 horas, afim de prestarem a prova escripta (2.ª prova) do concurso para provimento da cadeira acima alludida.

Escola Normal, 21 de Julho de 1930.

Antonio Victor de Souza Carvalho,
Secretario.

ALMOXARIFADO GERAL DA PREFEITURA

EXPEDIENTE DO DIA 21 DE JULHO DE 1930

DESPACHOS DO SR. SUPERINTENDENTE

Lutz, Ferrando & Cia. Ltda. — Restituam-se, mediante recibo.

(*Officina Geral*)

Amaro Peixoto — Concedo.

Orlando Antonio Soares e Carlos Pinto de Vasconcellos — Proceda-se de accordo com o laudo medico.

Octaviano Gonçalves Cordeiro — Proceda-se de accordo com os laudos medicos.

João Calixto — Aguarde opportunidade.

Raymundo Nonato Borges — Submetta-se á inspecção de saude.

SOCIEDADES RECREATIVAS

Pelos Clubs

GREMIO ONZE DE JUNHO

A FESTA DE DOMINGO ULTIMO — O PROXIMO FESTIVAL DE ARTE

Esteve em festa ante-hontem o conhecido Gremio 11 de Junho, o grande centro da sociedade elegante que se diverte no aristocratico bairro do Riachuelo.

Das 20 ás 24 horas, muito se dançou no sumptuoso salão da querida agremiação da rua 24 de Maio n. 208.

E tratava-se apenas de uma reunião dansante, mas que transcorreu no meio da maior alegria, sendo animada por uma excellente "jazz-band", que executou um escolhido repertorio.

Os directores do Gremio 11 de Junho foram de captivante gentileza para com todos os presentes.

—No sabbado proximo, será realizado na séde do mesmo gremio, o 2º festival litero-musical.

Não podemos deixar de fazer um registro todo especial, sobre as festas de arte que tem sido realizadas no Gremio 11 de Junho.

Manda a verdade que se diga, que em todas ellas tem sido notado o verdadeiro senso artistico na sua confecção e na sua realização.

Pode-se mesmo dizer que estas festas vem incentivando e despertando o mais vivo interesse da parte do director artistico professor Carlos Martins, tanto assim que, para o proximo festival, já se sabe que o programma agradará ao mais exigente, porque nelle figurarão nomes já bastante applaudidos pela nossa culta platéa que se deleita com boa musica e boa literatura.

O programma em vias de conclusão, será publicado opportunamente.

— A directoria previne aos interessados que continua suspenso o pagamento da joia, para os novos associados, e bem assim que o Sr. Agenor Falcão não é mais cobrador do Gremio, desde o dia 5 do corrente.

ORFEÃO PORTUGAL

VARIAS NOTICIAS

Realizou-se, á 17 do corrente, na conceituada séde desta distincta agremiação, a Assembléa Geral Ordinaria para eleição dos novos corpos gerentes. A's 21 horas, foi aberta a sessão pelo Sr. Waldemar Lucas, presidente ad-hoc, servindo como secretario os Srs. Alexandre Pereira da Silva e Jeronymo Mattos Rodrigues da Silva. O 1º Secretario da Directoria cessante Sr. Abel Guedes da Silva, procedeu a leitura do relatorio referente ás occorrencias havidas durante o anno administrativo, terminando com um brilhante agradecimento á imprensa desta cidade, pela maneira gentil com que sempre distinguiu o Orfeão Portugal. A seguir, foram eleitos por acclamação os novos corpos gerentes que ficaram constituidos dos Srs.: José de Souza Gonçalves, presidente; Agostinho Lopes de Barros, vice-presidente; Joaquim Rodrigues e Jeronymo Matos Rodrigues da Silva, 1º e 2º secretarios; Amandio Alves e Joaquim Martins da Costa, 1º e 2º thesoureiros; Luiz Ferreira Alexandre e José de Andrade, 1º e 2º procuradores; Renato Cunha, bibliothecario e Fernando Silva, director das escolas. Conselho Fiscal: Abilio Pereira Cavadas, Antonio Fernandes Sanders, Antonio Dias de Souza, Claudino, José Tanzillo e José Joaquim Ribeiro. Assembléa Geraes: Presidente, João F. de Figueiredo, 1º e 2º secretarios: José Simões Martins e Fernando Barbêdo. A digna Assembléa acclamou socios honorarios os Srs. Dr. Vianna do Castello, Ministro da Justiça, Dr. Gilberto de Andrade e Joaquim Corrêa Junior. Socios Benemeritos: Srs. Amandio Alves, Amandio Ribeiro de Lemos, Anastacio Luiz de Almeida e José Emilio Martins Simões.

Dia 2 de Agosto, a Directoria offerecerá um baile aos associados, das 18 ás 24 horas.

GREMIO JOÃO CAETANO

O BAILE DE SABBADO ULTIMO

Decorreu com o maximo brilhantismo o baile que a operosa directoria do Gremio João Caetano (dramatico e dansante) offereceu sabbado ultimo aos seus socios e convidados.

As dansas tiveram inicio ás 23 horas, animadas pela excellente "jazz-band" Hermes de Carvalho e só terminaram ao alvorecer.

O presidente do club cumulou de gentilezas os seus convidados, notadamente o representante do "Jornal do Brasil".

A actual directoria do João Caetano está assim constituida:

Presidente, Mario Calderaro; Vice-Presidente, Dr. José Gomes de Oliveira, 1º secretario; Leopoldo Ferreira Baptista; 2º Secretario, Euclydes Cabral; 1º thesoureiro, José da Silva Praça; 2º thesoureiro, Francisco José da Rocha; Procurador, Alfredo Conde; Directores de diversões, José Manhães Faisca, Antonio Meia Martins e Athanalpa Silva.

Sabbado proximo, 26, realizar-se-á outro baile, que pelos preparativos, promette revestir-se de maximo brilhantismo.

C. R. BRAZ DE PINNA

SUA ULTIMA FESTA

Realisou-se domingo ultimo mais uma recita no conceituado Centro do suburbio de Leopoldina, sob a Presidencia do Sr. Ernesto de Souza Lobo.

As 19 horas, já se achava o salão dos espectaculos, literalmente cheio de familias daquella localidade e dos demais bairros Leopoldinenses. Após a "ouverture" executada ao piano pela Senhorinha Nair Mendonça, foram representadas as comedias: *NUNCA MAIS QUE TRINDADE E AMOR CONSTIPADO*, tomando parte os amadores do Centro, a saber: Amelia Jacarandá, Maria Lygia, João Gomes, Marcial do Canto, Severo Carvalho Mariano Gomes, Alberto Marinho e J. Jacarandá.

O desempenho das peças, foi o melhor possivel sendo difficil destacar este ou aquelle amador: sabiam bem os seus papeis e vestiram-se admiravelmente. A marcação bem como a "mise-en-scene" estiveram muito a contento: emfim foi uma verdadeira noite de arte que o *Centro Recreativo de Braz de Pinna*, proporcionou aos seus associados e convidados.

Terminando o espectaculo foi offerecida pela Directoria, uma lauta ceia aos amadores, fazendo uso da palavra o Sr. Lobo, presidente, que em eloquentes phrases, conforme lhe é peculiar, enaltceu o Director de Scena e o ensaiador, pelo exito completo, alcançado na representação das alludidas peças. Em nome do corpo de amadores falou o Sr. Marcial do Canto, já conhecido pelo seu talento e pela sua excellente verve oratoria, que muito bem interpretou os sentimentos dos seus companheiros, agradecendo ao Sr. Presidente e demais directores do Centro, as distincções dispensadas aos amadores da arte de Talma.

REAL GRANDEZA

A FESTA DO DIA 26 EM HOMENAGEM AOS SEUS PLAYERS

A festa que o veterano e querido gremio da rua Real Grandeza vae realizar no dia 26 do corrente em homenagem ao team que venceu o torneio inicio da Liga Graphica está pondo o pessoal tonto.

E' que a cousa vae ser "dapontinha" e ninguem quer perder a occasião de tomar parte num dos melhores bailes até agora realizados nos salões alvi-azulinos.

Senão vejamos o dialogo que ouvimos hontem no Café Bolama, ponto predilecto de reunião da turma:

— Pois é isto, "seu" Paulino, mandei comprar diversos mimos para distribuir com os jogadores. Não achas que fiz bem?

— Sim, meu caro Mario Marinho, o pessoal precisa de "carinhos", mas... eu preferia que você providenciasse sobre o chopp, doces, damas, etc.

— Isto é commigo, "seu" technico; sou, como sabes, muito "cotado" e "prestigiado"...

— Está bem, Sr. Guilherme Moura, ignorava tal cousa. Julguei que o Paulo Lopes fosse mais forte neste assumpto e por isso ia requerer a sua escalação visto como não posso deixar a turma ficar sem os tres principaes elementos de exito da festa...

— Sim, mas é preciso tambem que haja uma boa orchestra, pois sem a musica não podemos dar o baile, lembrou o Jooris.

— A jazzband foi contratada pelo nosso estimado secretario e é excellente, nada temos a receiar, garantiu o Nonô.

— E o orador official da festa quem será?

— Já foi convidado o Dr. Antonio Gilberto Santos, que acceitou a incumbencia, dizendo que no discurso vae elogiar muitos os nossos socios benemeritos, realçando, principalmente, Arthur Henrique, que é um dos maiores apreciadores do "refrigerantes".

Neste momento todos fugiram. E' que o homem dirigia-se para o grupo e ninguem queria complicações. "Não somos da Candelaria", gritou de longe, muito longe, o Paulino.

Pelos Ranchos

AMENO RESEDA'

AS PROXIMAS FESTAS DE AGOSTO NA "JAGRA"

Estão em grande actividade os ensaiadores para a realização das grandiosas festas de Agosto, entre as quaes a "Festa de Gloria" a tradicional commemoração dos Amenos, a sua padroeira. No dia 2 de Agosto será realizada uma grandiosa festa promovida pela Junta Governativa, e que será um preparativo para os festejos a N. S. da Gloria. A jazz-band Freitas impulsionará como sempre as dansas. No dia 14 de Agosto será realizado então o Baile de Gloria, que este anno a Junta se esforça que tenha um brilho fóra do commum Duas das melhores orchestras estão incumbidas da parte musical. Os salões receberão uma bellissima ornamentação a flores naturaes. O buffet será franco aos convidados.

O trajo para cavalheiros é completo e as damas o toilet é o de baile. Os convites estão sendo expedidos pela secretaria.

Grupos e Blocos

SOU EU MESMO

A PROXIMA FESTA A 9 DE AGOSTO NOS SALÕES DA RUA VISCONDE RIO BRANCO N. 53.

Estão em grande actividade os componentes do "Sou eu mesmo" para a realização da grandiosa festa do dia 9 de Agosto, nos sumptuosos salões da rua Visconde Rio Branco n. 53.

Uma grandiosa commissão dirigida pelos maiorais do bloco Edmundo Corrêa e Turible Silva promette numeros de grande sensação, que hão de deixar esta festa assignalada nos annaes recreativistas.

A jaz-band "Jahu", que tantos applausos tem conquistado em anteriores festas, impulsionará as dansas, com o seu maravilhoso repertorio. Mais alguns dias e teremos que assignalar mais um retumbante successo deste futuroso conjunto.

Bailes e Vesperaes

PARA SABBADO

DEMOCRATICOS — Baile.
PIERROTS — Baile.
FLOR DO ABACATE — Baile.
CAPRICHOSOS DA ESTOPA — Baile.
CLUB DOS ARREPIADOS — Salão dansante.

Queixas do Povo

A FALTA DE ASSEIO NOS VAGÕES SUBURBANOS DA CENTRAL

Recebemos cartas de leitores nossos reclamando contra a falta de asseio dos vagões suburbanos da Central do Brasil, notadamente dos que servem nos trens de pequeno percurso.

Têm razão, realmente, os reclamantes. E' lamentavel o desasseio que se nota nos carros que a nossa principal ferro-via emprega no transporte dos passageiros suburbanos. Essas carroças são limpas pela manhã apenas, e mal começam a trafegar, não mais são sequer varridos, até o dia seguinte.

Allega a administração da Estrada que, devido á curta demora dos trens na estação Dom Pedro II, não ha tempo para o asseio dos vagões. Bem podia, porém, a direcção da Central determinar que a limpeza fosse feita nas estações terminaes de cada linha, onde os comboios demoram mais tempo.

TELEGRAMMAS

ALLEMANHA

O CASO DA FALSIFICAÇÃO DE "TCHENOVETZ"

BERLIM 21 (H.) — O Supremo Tribunal julgou hoje o caso da falsificação de "tchernovetz", cuja tramitação em juizo provocára em tempos debates sensacionaes.

O Tribunal reformou a sentença da instancia inferior, que absolvera os accusados, para condemnal-os a penas que variam entre dous annos e tres mezes de prisão.

O processo deixou provado que os implicados fabricavam na Allemanha moeda russa afim de financiar a revolução na Georgia.

A PROPAGANDA ELEITORAL DOS GRUPOS DEMOCRATICOS

BERLIM, 21, (A.) — O Partido Social-Democrata e os grupos Populista e Democratico iniciaram, desde hontem, a sua propaganda politica eleitoral, visando as eleições geraes para a constituição do novo Reichstag.

Nesse sentido, publicaram manifestos, dirigidos á opinião publica.

FRANÇA

O APPELLO ANGUSTIOSO DO JORNAL "L'HUMANITE"

PARIS, 21 (E.) — O jornal communista "L'Humanité" lança hoje, sob o titulo sensacional de *Alerta!*, enquadrado de preto, um appello angustioso aos leitores para que lhe accudam com os fundos necessarios á manutenção da folha. "Todas as forças contra-revolucionarios — raça o appello — estão ligadas para abater o nosso jornal. Cumpre aos operarios revolucionarios fazer mais um grande esforço para que não succumbamos, para que não seja destruido um dos baluartes mais poderosos do movimento revolucionario francez".

"Desde 1º de Agosto do anno passado — diz ainda o appello — temos feito frente á matilha feroz desencadeada, porque a classe operaria formava um bloco em torno do seu partido, do seu jornal. Hoje, mais do que nunca, esse bloco de defesa do nosso jornal nos é necessario. O governo faz chover sobre a "Humanité" multa sobre multa. O Ministro da Guerra nos fez condemnar á multa de setenta e cinco mil francos, que temos de pagar immediatamente. Depois do fechamento do Banco dos Operarios e Camponezes os bancos burguezes têm recusado systematicamente o menor credito á "Humanité", de maneira que somos forçados a pagar á vista aos nossos fornecedores. Certos estabelecimentos nos cortaram a publicidade. Reformistas e minoritarios exigem agora a devolução immediata da somma de duzentos mil francos que com o fechamento do Banco dos Operarios e Camponezes tinha sido transferida á conta da "Humanité". Todas essas cousas abalam profundamente a nossa situação financeira, compromettendo a propria vida do unico jornal operario".

O appelo termina nestes termos:

"Não ha que perder um minuto. Precisamos de juzentos mil francos até 15 de Agosto. Façam os nossos leitores o maior esforço possivel para ajudar o jornal a sahir desta situação difficil. Todos os ataques anteriores quebraram-se contra a resistencia dos operarios. E' necessario que desta vez succedia o mesmo".

UM RELATORIO DO ANTIGO DIRECTOR DO "AVENTI TI"

PARIS, 20, (H.) O Congresso dos socialistas italianos proseguiu hoje os seus trabalhos. Na reunião o delegado Pietro Nenni apresentou um relatorio sobre as relações franco-italianas em que, a par de outras considerações, insurge-se contra a hypothese hypothese de um conflicto entre os dous paizes que segundo Nenni seria um verdadeiro crime.

O PRIMEIRO CONGRESSO INTERNACIONAL DE MICROBIOLOGIA

PARIS, 20 (H.) — Reune-se amanhã no Instituto Pasteur o primeiro Congresso Internacional de microbiologia. A sessão inaugural será presidida pelo professor Roux, director do Instituto.

Participam do Congresso os representantes de 28 paizes entre os quaes notam-se bacteriologistas e sabios de renome.

FOI CONSTITUIDO O COMITE' INTERNACIONAL PARA DIFFUSÃO ARTISTICA E LITTERARIA POR MEIO DO CINEMATOGRAPHO

PARIS, 20, (H.) — Acaba de ser constituido o comité internacional para diffusão artistica e litteraria por meio do cinematographo. Presidirá o comité o representante da Rumania á Sociedade das Nações.

A nova instituição conferirá annualmente, na segunda terça-feira de Dezembro um premio de 150.000 francos a titulo de recompensa aos melhores trabalhos cinematographicos.

A SITUAÇÃO PRECARIA DO JORNAL COMMUNISTA "L' HUMANITE"

PARIS, 21, (H.) — Devido á situação precaria em que se encontra, o jornal "L'Humanité", orgão do partido communista faz hoje um appello aos leitores pedindo-lhes a somma de 600.000 francos que deve ser recolhida até 15 de Agosto proximo sob pena de suspensão do jornal.

A CRUZ DA LEGIÃO DE HONRA AO CAPELÃO-MO'R DOS ESCOTEIROS FRANCEZES

PARIS, 21, (H.) — Na sede dos Boy-Scouts francezes o Sr. Tardieu entregou hontem á tarde a Cruz da Legião de Honra ao conego Cormette, capelão-mór dos escoteiros francezes.

Depois de saudar o alto ideal que anima, desde o seu fundador, geral Baden Powel, o movimento escoteiro, o presidente do Conselho lembrou o magnifico successo que obteve na França onde o effectivo da corporação era em 1914 de sete mil para attingir hoje a cifra de 35.000 adherentes.

O chefe do governo agradeceu ao capelão o muito que tem feito pelo progresso do escotismo nacional e concluiu pedindo ás tres Federações agrupadas sob a presidencia do marechal Lyautey que não poupem esforços para tornar ainda mais intimos os laços que as unem sob o signo do interesse nacional.

A INAUGURAÇÃO EM SOISSONS DE UM MONUMENTO ELEVADO A' MEMORIA DOS SOLDADOS FRANCEZES E ALLIADOS CAHIDOS NA GUERRA

PARIS, 21 (H.) — Telegramma de Soissons noticia que se revestiu da maxima solemnidade a ceremonia da inauguração, naquella cidade, do monumento alli elevado á memoria dos soldados francezes e alliados cahidos no "front".

O acto, a que haviam assistido toda as autoridades civis e militares e numeroso publico, fôra presidido pelo Marechal Pétain que pronunciara eloquente discurso, terminando por encarecer o significado de taes ceremonias, destinadas a reavivar os sentimentos patrioticos e a noção de disciplina que constituiam o melhor penhor da paz, assim como o foram da victoria.

O PROGRAMMA DO PARTIDO RADICAL EXPOSTO PELO SR. HERRIOT

PARIS, 21 (H.) — O Sr. Herriot, ex-presidente do Conselho expoz hontem o programma do partido radical no decurso da manifestação promovida em Laval pela União das Esquerdas. Ia fazer um discurso copiado do Sr. Tardieu — disse o orador no meio da hilaridade geral — mesmo porque o Sr. Tardieu não fizera outra cousa que copiar o programma dos radicaes.

O ex-presidente do Conselho declarou, em primeiro logar, que no concernente á politica interna os radicaes continuavam a bater-se sem desfalecimento pela escola unica, aspiração contra a qual se haviam manifestado adversos todos os membros do actual gabinete. Os radicaes entendiam que era preciso educar toda a juventude nos mesmos bancos e suprimir a injustiça que consistia em conservar nos collegios os alumnos preguiçosos pelo simples facto de serem ricos.

Depois de referir-se a outros problemas da vida interna do paiz o Sr. Herriot passou a tratar da politica externa. O orador disse que o partido radical permanecia fiel ao seu programma de paz, e após longas considerações sobre a situação internacional concluiu com as seguintes palavras: "Bem sei que as circunstancias presentes são difficeis e que nos chegam por vezes noticias inquietadoras de fóra. Por isso mesmo cada mez mais nos aferramos á idéa de federação européa, unica susceptivel de converter em fracasso as tentativas de hegemonia que redundariam em catastrophes economicas de que soffreriam em primeiro logar todas as classes trabalhadoras".

As palavras do Sr. Herriot foram cobertas por vivas acclamações do grande auditorio e despeito da attitude de um pequeno grupo de "camelots du roy" que procurou levar a effeito uma manifestação hostil ao orador, immediatamente reprimida.

ITALIA

FORAM INAUGURADAS EM REGGIO, CALABRIA, AS GRANDES OBRAS DE IRRIGAÇÃO

ROMA, 21 (A.) — Telegrapham de Reggio (Emilia):

"Com a presença do Ministro Acerbo, da Agricultura, do Subsecretario da mesma pasta, senhor Serpieri, autoridades civis, militares e syndicalistas do Fascio, foram solemnemente inauguradas as grandes obras de irrigação de um total de 80.000 hectares nos terrenos da planicie baixa de Reggio.

O Sr. Acerbo proferiu um discurso, sallentando a importancia politica, economica e social da grandiosa realização".

O MINISTRO DAS COLONIAS APPROVOU A ACTUAÇÃO DO GOVERNADOR BADOGLIO

ROMA, 21 (A.) — O Ministro das Colonias, Emilio De Bono, terminando a sua visita á Cirenaica, dirigiu ao Marechal Pietro Badoglio, Governador daquella colonia, expressiva carta, na qual declara a sua satisfação pelo que viu, no tocante á vigorosa politica economica e á administração colonial. O Ministro dá a sua inteira approvação á actuação do Governador Badoglio.

OS TRABALHADORES INSCRIPTOS NA OPERA NAZIONALE DOPOLAVORO

ROMA, 21 (A.) — Estatisticas que acabam de ser publicadas registram o total de 1.467.025 trabalhadores inscriptos na "Opera Nazionale Dopolavoro". As mesmas estatisticas assignalam se terem realizado 154.134 manifestações, nos campos artistico, desportivo e excursionistico, assim como de assistencia cultural.

O MAJOR UMBERTO MADDALENA FOI PROMOVIDO A TENENTE-CORONEL

ROMA, 21 (U. P.) — O boletim official da Força Aerea Real informa que o Major Umberto Maddalena foi promovido a tenente-coronel, em signal de reconhecimento pelos seus "meritos especiaes."

A PLACA COMMEMORATIVA DA MORTE DO MINISTRO BIANCHI INAUGURADA EM SARZANA

SARZANA, 21 (U. P.) — O senhor Turati, secretario do Partido Fascista, o Sr. Teruzzi, chefe do estado-maior da milicia fascista, o podestá Filippi e outras autoridades assistiram á inauguração da placa commemorativa da morte do Ministro Bianchi, a proposito do anniversario da emboscada communista de que resultou a morte de dezoito jovens fascistas em 1921.

O Sr. Turati discursou, chamando os mortos, segundo o rito fascista, respondendo a multidão a cada nome "presente!"

Finalmente, os camisas pretas, encabeçados pelo Sr. Turati, destilaram, deixando cordas ao pé da placa e commemorando os fascistas mortos na praça fronteira á estação ferro-viaria.

O EXCESSO DA NATALIDADE SOBRE A MORTALIDADE

ROMA, 21, (U. P.) — As estatisticas officiaes registram que o excesso da natalidade sobre a mortalidade, no primeiro semestre do corrente anno foi de 278.278, contra 158.431 em periodo correspondente do anno passado.

PARA GARANTIR A MORALIDADE NAS PRAIAS DE BANHOS

ROMA, 21, (U. P.) — O executivo central da Acção Catholica Italiana resolveu solicitar a applicação das regras convenientes de moralidade nas praias de banhos.

O NOVO CAMINHO AEREO POR CABO PARA ATTINGIR O PICO DO MONTE PAGANELLA

TRENTO, 21, (U. P.) — Foi inaugurado o novo caminho aereo por cabo que torna possivel attingir-se o pico do monte Paganella a 1.900 metros de plató de Fai e a quinze minutos de viagem.

Essa nova linha constitue o prolongamento do tronco de Zambana a Fai, pelo que, já agora é possivel ir-se de Trento a uma altitude de 2.000 metros, em quarenta e cinco minutos de viagem.

FOI CONSTITUIDO O COMITE' DESTINADO A VALORISAÇÃO DOS PRODUCTOS NACIONAES

ROMA, 21, (A.) — Foi constituido sob a presidencia do ex-ministro Giuseppe Belluzo o comité destinado a valorização dos productos nacionaes.

DEIXOU O PORTO DE GENOVA A FRAGATA ARGENTINA "PRESIDENTE SARMIENTO"

GENOVA, 21, H.) — Proseguindo no seu cruzeiro pelo Mediterraneo, deixou hoje o porto com destino a Napoles a fragata argentina "Presidente Sarmiento".

A turma de guardas-marinha que viaja a bordo foi alvo, á sahida de novas e calorosas homenagens por parte das autoridades e de elementos sociaes de destaque.

MEXICO

CONFLICTOS EM JUAREZ POR OCCASIÃO DAS ELEIÇÕES GOVERNAMENTAES DE CHIHUHUA

EL PASO, 21, (U. P.) — Tres pessoas morreram e mais de cincoenta ficaram feridas sendo quinze recolhidas ao hospital, em consequencia dos conflictos occorridos em Juarez, hontem, por occasião das eleições governamentaes de Chihuhua, que culminaram alli pelo roubo, hontem á noite, das urnas eleitoraes pelos partidarios do Sr. Andrés Ortiz, candidato do Partido Nacional Revolucionario.

Os partidarios do Sr. Manuel M. Prieto, candidato socialista, accusam a policia montada de haver auxiliado o roubo dentro do collegio eleitoral.

Seis prietistas foram presos e a policia militar esteve patrulhando a cidade durante toda a noite.

HESPANHA

PASSOU PARA A RESERVA O TENENTE GENERAL CEBALLOS ESCALERA

MADRID, 20. (H.) — Passou hoje para a reserva o tenente generaes Ceballos Escalera, barão de Casa Davallilos, por ter sido attingido pelo compulsoria. O tenente general Escalera commandava actualmente a primeira região militar.

TERMINOU A GREVE DOS COZINHEIROS EM VALENCIA

VALNCIA, 20. (H.) — Terminou a greve dos cosinheiros que, ha tres dias, se tinha declarado.

UMA CONCURRENCIA PUBLICA ANNULLADA

MADRID, 20. (H.) — O conselho de ministros annullou a concurrencia publica aberta para adjudicação do serviço de broad-casting.

A ENTRADA DO NOVO BISPO DA DIOCESE DE ORENSE

MADRI, 21. (A.) — Telegrapham de Orense:

"Realizou-se hontem, com toda a solemnidade lithurgica e com o comparecimento das autoridades e grande massa popular, a entrada do novo Bispo desta diocese."

UM GRANDE BANQUETE OFFICIAL EM HONRA DO NUNCIO APOSTOLICO

MADRID, 21. (A.) — Telegrapham de Alicante:

"Realizou-se hontem grande banquete official em honra do Nuncio Apostolico junto ao Governo de Hespanha, monsenhor Tedeschini, que chegou a esta cidade, em visita depois de visitar Orihuela.

CONCURSO PARA ATTRIBUIÇÃO DO "PREMIO HISPANO-AMERICANO

MADRID, 21. (H.) — A Academia de Historia abriu grande concurso para attribuição do "Premio Hispano-Americano" á melhor obra apresentada a julgamento sobre historia ou geographia da época comprehendida entre a descoberta da America e a proclamação das diversas republicas hispano-americanas.

OS OPERARIOS DOS SYNDICATOS DE MADEIRAS DE BILBAO ESTÃO DISPOSTOS A PROCLAMAR A GREVE GERAL DE CLASSE

BILBAO, 20, (H.) — Os operarios dos syndicatos de madeiras annunciaram ao governador civil que estavam dispostos a proclamar a greve geral da classe em consequencia da recusa, por parte dos patrões, em acceitar as bases de accordo resolvidas pelo "comité" partidario.

RUSSIA

INAUGURARAM-SE EM LENINGRADO OS TRABALHOS DO 2º CONGRESSO INTERNACIONAL DE AGRICULTURA

MOSCOU, 21, (H.) — Communicam de Leningrado que se inauguraram, hontem, alli, com a maxima solemnidade, os trabalhos do 2º Congresso Internacional de gricultura.

Ao acto haviam comparecido 320 congressistas, quatrocentos dos quaes estrangeiros, e grande numero de personalidades de destaque na administração, na politica e nos circulos economicos dos Soviets.

AUSTRALIA

PARA MELHORAR A SITUAÇÃO FINANCEIRA DA AUSTRALIA

SYDNEY, 21 (H.) — Annuncia-se de fonte official que a conferencia convocada para estudar a situação financeira da Australia e precisar os meios mais indicados para melhoral-a, approvou diversas medidas de emergencia, entre as quaes a da creação a titulo provisorio, da Repartição da Divida Federal.

SUISSA

A MORTE DA ESPOSA DO CONSUL BRASILEIRO, DR. MORAES E BARROS.

GRENOBLE, 20 (U. P.) — A esposa do consul geral brasileiro, Moraes e Barros chegou de automovel teve uma syncope cardiaca nos braços do marido e morreu. Os funeraes realizar-se-ão em Genebra.

PORTUGAL

UMA COBRA INTRODUZIU-SE NA GARGANTA DE UMA MULHER

LISBOA, 21 (A.) — Um facto inedito acaba de occorrer e é registrado pelos jornaes desta capital.

A creada do lavrador Manuel Maria de Villa Conde, indo ao campo, alli adormeceu á sombra de uma grande arvore.

Teve, porém, a infeliz um despertar horrivel, por isso que uma cobra se lhe introduzira pela garganta, impossibilitando a mulher de pedir soccorro siquer.

Alguns camponios que a viram naquella situação, procuraram arrancar a cobra da garganta da infeliz mulher, não o conseguindo porque o reptil erriçando as escamas, impossibilitava assim a sua propria sahida.

Ha poucas esperanças de salvar a infeliz.

COLOMBIA

O PRESIDENTE ABADIA INAUGUROU AS SESSÕES DO SENADO E DA CAMARA

BOGOTA' 21, (U. P.) — Hontem, acompanhado de todo o gabinete, o presidente Abadia inaugurou as sessões do Senado e da Camara.

A data nacional foi festejada com as ceremonias habituaes, em todo o paiz.

O Congresso resolveu por unanimidade enviar felicitações ao Sr. Olaya Herrera, presidente eleito.

ESTADOS UNIDOS

A POSSIVEL FUSÃO DAS EMPREZAS "NYRBA" E "PAN-AMERICAN AIRWAIS"

NEW YORK, 21 (U. P.) — Os recentes encontros dos Srs. John Trippe e Ralph O'Neill, deram causa ás noticias publicadas nesta cidade, informando que se está negociando a fusão das empresas "Nyrba" e "Panamerican Airways", ou pelo menos um entendimento para a exploração de commum accordo das respectivas linhas.

Os directores dessas companhias dizem ignorar a existencia de taes negociações, declarando entretanto que efectivamente aquelles cavalheiros realizaram diversas entrevistas.

A CONFERENCIA PAN-AMERICANA DE AGRICULTURA E SILVICULTURA INAUGURAR-SE-A' EM SETEMBRO

WASHINGTON, 21 (H.) — Está marcada para 5 de Setembro proximo a abertura, sob os auspicios da União Pan-Americana, da Conferencia Pan-Americana de Agricultura e Silvicultura, cujos trabalhos se prolongarão até o dia 20 daquelle mez.

A União Pan-Americana assignala em recente communicado, a extraordinaria importancia da Conferencia, que será a 100ª reunião inter-americana promovida a partir de 1826 e tratará de relevantes questões ligadas ao bem estar da America inteira, taes como a cultura e a administração dos grandes centros agricolas, o problema das cooperativas, systema de credito, molestias dos animaes, e finalmente todos os problemas inter-americanos relativos ao abastecimento.

CHILE

CHEGOU A SANTIAGO O DR. BARROS BARRETO

SANTIAGO, 21 (U. P.) — Chegou a esta capital o delegado brasileiro ao Congresso da Creança de Lima, Dr. Barros Barreto, que seguirá para Buenos Aires na proxima combinação transandina.

ARGENTINA

UM VIOLENTO INCENDIO NOS DEPOSITOS DE CEREAES DA FIRMA BUNGE BORN

BUENOS AIRES, 20 (H.) — Manifestou-se violento incendio hoje nos depositos do porto da firma Bunge Born que se achavam repletos de cereaes e saccos vazios. O fogo durou mais de seis horas calculando-se os prejuizos em cerca de 1 milhão de pesos. A origem do sinistro ainda não foi completamente apurada suppondo uns que tivesse sido causado por uma ponta de cigarro e outros que provivesse por combustão espontanea no deposito de estopa.

O MOVIMENTO DE EXPORTAÇÃO DOS CINCO PRIMEIROS MEZES DO ANNO.

BUENOS AIRES, 21 (H.) — A estatistica publicada sobre o movimento de exportação dos cinco primeiros mezes do anno accusa o total de 300.526.890 pesos ouro contra 455.192.565 em igual periodo de 1929.

GRAVE CONFLICTO ENTRE OPERARIOS SYNDICALISTAS E UM GRUPO DE OPERARIOS INDEPENDENTES.

BUENOS AIRES, 21 (H.) — Verificou-se hoje no porto, grave conflicto entre operarios syndicalisados e um grupo de operarios independentes. Entre os grupos litigantes foram trocados varios tiros de revolver resultando morrer um dos contedores e ficar outro gravemente ferido.

URUGUAY

O CANDIDATO DO COMITE' NACIONAL SARAVISTA A' PROXIMA ELEIÇÃO PRESIDENCIAL

MONTEVIDE'O, 21 (A.) — O Comité Nacional Saravista resolveu apresentar a candidatura do Dr. Eduardo Lamas á proxima eleição presidencial da Republica.

OS CONTRA-TORPEDEIROS BRASILEIROS DE VOLTA AO BRASIL

MONTEVIDE'O, 21 (A.) — Partiram hontem com destino a seu paiz, os contra-torpedeiros brasileiros que vieram representar o Brazil nas festas do Centenario da Independencia Uruguaya.

Os marujos brasileiros foram alvo de carinhosas manifestações de sympathia por occasião do seu embarque, vendo-se no cais os membros da delegação sportiva brasileira' além do Ministro brasileiro.

A GREVE GERAL POR 24 HORAS EM MONTEVIDE'O

MONTEVIDE'O, 21 (A.) — A greve geral por 24 horas, decretada pela Federação Operaria pela União Syndical Uruguaya e outros gremios autonomos, só foi hoje parcialmente executada, nesta capital.

O motivo da greve foi o facto de ter sido negado o pedido de liberdade em favor de tres chauffeurs que se achavam presos e processados em virtude de terem praticado um assalto violento contra um omnibus.

Os serviços de bondes funccionaram normalmente não tendo apparecido, entretanto, os jornaes nem circulado os automoveis de praça e os omnibus.

O attentado contra o ministro interino da Rumania

UM ATTENTADO CONTRA O MINISTRO INTERINO DO INTERIOR DA RUMANIA.

O SR. ANGELESCU FOI FERIDO GRAVEMENTE

VIENNA 21 (U. P.) — Diz um despacho procedente de Bucarest que um jovem que se acredita seja estudante, procurando vingar-se do governo pelas medidas adoptadas afim de punir os excessos praticados pelos excessos praticados pelos elementos antisemitas, entrou ás 13 horas no ministerio do Interior disparando tres tiros de revolver e ferindo gravemente o Sr. Constantin Angelescu, ministro interino.

AS DECLARAÇÕES DO CRIMINOSO

VIENNA 21 (U. P.) — Individuo que attentou contra a vida do ministro interino do Interior, Constantino Angelescu, chama-se Biza, segundo os d... se aqui recebidos de Bucarest, Biza é membro de uma organização de estudantes macedonios e declarou á policia que attentara contra a vida do ministro, porque ele tomara energicas providencias para evitar os excessos anti-semitas na Rumania.

O ministro Ang. escu foi removido para um hospital, onde os medicos extrahiram tres balas de sua cabeça, pescoço e de uma costela.

O seu estado é grave.

Soube-se tambem que Biza é membro de uma deputação de protesto contra a lei de reforma agraria na provincia de Dobrudja.

OPERARIADO

Centro Cosmopolita e os communistas

Da Directoria do Centro Cosmopolita pedem-nos a publicação do seguinte manifesto:

"A Directoria do Centro Cosmopolita sente-se no dever imperioso de vir á publico, explicar o seu modo de pensar e agir em face dos interesses associativos e das tendenciosas boatos e mystificações urdidas pelos nossos impenitentes adversarios.

A Directoria actual, surgida do maior de todos os pleitos eleitoraes havidos entre nós, apresentou-se com um programma claro de combate ao dominio ou tutella do Centro, por elementos, que recebem ordens de certo partido politico internacional e, toda a nossa noção durante o anno transcurso, obedeceu a esse objectivo, certos de assim prestarmos um valioso serviço ao Centro.

Pois ainda está na memoria de todos a tentativa do espectaculo de 40:000$000, "A' Nação"; os 11:000$000 para S. Paulo na impossibilidade de irem os 25:000$; os 8:000$ aos graphicos locaes, que, apezar de já se terem reformado as letras, temos novamente 4 vencidas e sem probabilidades de receber tostão.

Foi para salvar o patrimonio do Centro da liberalidade dos nossos adversarios e, quem sabe, de um bem possivel desastre maior que a maioria nos collocou nos postos que, com sacrificio de toda a ordem, vimos occupando umas vezes applaudidos e outras não, mas sempre agindo no sentido de fazermos o Centro caminhar pela rota do progresso. No emtanto, isto não é tão facil de conseguir, em parte, devido a obra de intrigas e opposição desenvolvida pelos que desejam fazer voltar o Centro a ser uma dependencia do Partido Communista e tambem devido a alguns elementos sãos não nos comprehenderem ou se deixarem illudir por meia duzia de desapeitados e sem autoridade moral para nos combaterem.

De todos os pontos do nosso programma só um ficou por resolver e isto por depender mais do apoio dos consocios em geral do que da nossa vontade: é o problema dos desempregados cuja solução é abordada nos novos Estatutos e para a qual todos devem concorrer por ser uma necessidade premente. Até agora, devido a exiguidade de tempo só delineamos o plano.

Porém, conseguimos, nas poucas horas que pudemos dedicar ao Centro, crear a revista mensal cujo feitio material e editorial tem sido melhorado de numero para numero e onde só são tratados os interesses corporativos sob uma directriz elevada; conseguimos libertar o Centro das peias que o enlaçavam a outros organismos de acção perturbadora. Tornámos uma realidade a Villa Cosmopolita cujas obras já foram iniciadas e que deverão estar concluidas daqui a 10 mezes; reformámos os Estatutos — necessidade inadiavel — para, com os mesmos, se iniciar no Centro uma nova phase de ordem e progresso, pondo fim aos abusos praticados por certos grupos, quando na direcção do Centro, em proveito de cousas e causas extranhas aos interesses dos nossos consocios.

Vendo agora, os nossos adversarios, os inimigos do progresso do Centro, os partidarios da perpetuação da desordem entre nós, que os Estatutos actuaes lhes fechavam a porta definitivamente ás suas actividades nocivas, sahiram em campo, para, por meio de mentiras e sophismas, envenenarem o nosso meio associativo, propalando os maiores disparates, com o intuito de nos incompatibilisarem com os socios que não vão á missa vermelha e, de, consequentemente, impedirem a approvação dos Estatut

TRIBUNAL DE CONTAS

RESOLUÇÕES TOMADAS

Em sua sessão de hontem, resolveu o Tribunal de Contas: ordenar o registro do contrato entre o Ministerio da Marinha e Mohler & Cia., para execução de obras de pintura e reparos no Monte Alexandrino de Alencar; responder affirmativamente, á consulta do Ministerio da Fazenda, sobre a legalidade da abertura dos creditos supplementares no total de 2.195:108$802, que se tornam necessarios ás differentes verbas do actual orçamento; ordenar registro dos contratos entre o Ministerio da Agricultura e Edward B. Hamill e Philipe R. Wheeler, para servirem como organizador e auxiliar de organizador do Serviço Florestal do mesmo Ministerio; ordenar o registro do accordo entre a União e a S. Paulo Tramway Light and Power Company, para arrecadação do imposto de energia electrica em Moay das Cruzes, S. Paulo; ordenar o registro da distribuição de creditos no total de 21.339:122$000, da qual 352:808$000 para material, a Thesouraria Geral dos Telegraphos, Districtos Telegraphicos e Delegacias Fiscaes nos Estados, á conta do orçamento do Ministerio da Viação.

— Ao iniciar-se a sessão, o Sr. Dr. Oscar Santos, representante do Ministerio Publico, requereu insercção de um voto de pesar na acta dos trabalhos, pela morte do Dr. Pinto da Rocha, Ministro do Supremo Tribunal Militar.

O Sr. Presidente do Tribunal declarou que todos os ministros compartilharam do luto do Supremo Tribunal Militar, e determinou que se officiasse a respeito áquella Côrte de Justiça e á familia do extincto.

UMA ORCHESTRA DE MUSICOS DEEMPREGADOS

A crise economica geral e a cinematographia sonora em particular deixaram sem trabalho a um grande numero de musicos.

Tão consideravel chegou a ser a cifra dos musicos desempregados inscriptos na Bolsa do Trabalho de Dusseldorf, que o director da mesma teve a idéa de organisar com elles uma orchestra symphonica a qual deu ja o seu primeiro concerto, com tanto exito como proveito.

Commercio e Finanças

SERVIÇO ESPECIAL DE CONTELBURGO LIMITED E DE NOSSA REPORTAGEM

DIA 21 DE JULHO

Paris s\Londres, frs. por £. . .	123.65	123.59
Lisboa s\Londres, esc. por £. . .	98.75	98.75
Italia s\Londres, lira por £. . .	92.83	92.87
Madrid s\Londres, pes. por £. . .	42.37	41.95
New York e\Londres dol. por £	4.86 7\16	4.86 11\32
New York e\Londres tel. por £	4.86 9\16	4.86 15\32

DESCONTO EM BANCOS

	Hoje	Ant.
Da Inglaterra . .	2	3
Da França	2 1\2	2 1\2
Da Italia. . . .	5 1\2	5 1\2
Da Hespanha. . .	6	6
Da Allemanha . . .	4	4
De Londres 3 m. .	2 7\16	2 3\8
New York 3 m.		
t\compra	2	2
t\venda	1 7\8	1 7\8

TITULOS BRASILEIROS:

Funding, 5 °\° ex-juros. . . .	84-0-0	84-0-0
Novo Funding, ex-juros. . .	72-0-0	72-15-0
Districto Federal 5 °\°.	70-0-0	71-0-0
D. do Rio bonus, 5 °\°	Nicot.	Nicot.

TITULOS DIVERSOS:

Brasil Railway, common stock ex-div. . . .	26-10-0	26-10-0
Brasilian Traction ouro ex-div.	40.75	40.63
São Paulo Railway ex-div. .	165-0-0	166-0-0
Leopoldina Railway exdiv. .	40-15-0	40-15-0

TITULOS INGLEZES:

Emp. de Guerra britannico 5°\°	103-12-6	103-12-6
Consol. 2 -\2 °\°	55-17-6	55-15-0

TITULOS FRANCEZES:

Rente Française, a 3 °\° ex-coupon.	89.10	88.85
Rente Française, a 5 °\° ex-coupon.	102.25	102.05

CAFE'

NEW YORK

O mercado a termo a ultima hora mostra-se estavel, sendo as seguintes as ultimas offertas de compra:

	Hoje	U. fec
Ent. em Julho . .	6.91	6.77
Idem em Setembro.	6.7/	6.63
Idem em Dezembro	6.39	6.26
Idem em Março . .	6.15	6.03

As offertas de hoje demonstram uma alta de . 12 a . 14 cents por libra desde o ultimo fechamento deste mercado.

LONDRES

No mercado do disponivel foram as seguintes as ultimas cotações em pence por 112 libras:

	Hoje	Ant.
Para typo superior		
Santos	54|-	54|-
Idem idem 7, Rio. .	33|-	33|-

SANTOS

O mercado do disponivel fechou hoje estavel, nas seguintes bases:

Typo 4, por 10 kilos . .	21$000
Anterior	21$000

No anno passado foi domingo.

Typo 7, por 10 kilos. .	Nominal
Anterior	Nominal

No anno passado foi domingo.

As entradas orçaram por 44.284 saccas, contra 50.217 no anterior e foi domingo no anno passado.

A existencia fica assim distribuida:

	Saccas
Livre, hoje	1.079.839
Idem anterior	1.081.253

No anno passado foi domingo.

As sahidas verificadas hoje foram: 3.949 saccas para a Europa e 1.833 para outros portos, em um total de 10.772 saccas.

Os embarques de hoje foram 25.793 saccas.

SANTOS — Na Bolsa Official de Café foram hoje registradas vendas a prazo em um total de — saccas, contra — no anterior, fechando o mercado estavel com as seguintes cotações:

	Hoje	Ant.
Ent. em Julho. .	20$500	20$500
Idem em Agosto.	20$000	20$000
Idem em Setembro.	19$500	19$500

ALGODÃO

LIVERPOOL

O algodão disponivel brasileiro fechou hoje apathico e em baixa de . 04 pence por libra.

"Fully middling", hoje ..	7.83
Idem idem anterior	7.87

O disponivel norte americano fecha em baixa de . 04 pence por libra.

"Fully middling", hoje ..	7.03
Idem idem anterior	7.07

O disponivel norte americano fecha em baixa de . 03 a . 04 pence por libra.

"Fully middling":	Hoje	Ant.
Ent. em Outubro .	7.08	7.13
Idem em Janeiro. .	7.12	7.17
Idem em Março . .	7.19	7.25
Idem em Maio. . .	7.26	7.32

NEW YORK

O producto norte americano no mercado a termo no ultimo fechamento mostrou-se estavel, havendo nas cotações alta de . 13 a . 16 cents por libra.

	Fec.	Ant.
"American middling" Upland.	13.85	13.40
Ent. em Outubro. .	13.31	13.15
Idem em Janeiro. .	13.56	13.41
Idem em Março . .	13.73	13.60
Idem em Maio. . .	13.91	13.78

PERNAMBUCO

As condições deste mercado são de frouxidão, cotando-se:

	Hoje	Ant.
Primeira 15 kilos:		
Vendedores	—	—
Compradores	33$000	33$000

	Hoje	Ant.
Entraram	400	—
Fic. a safra em	203.100	202.700

A existencia orça por 3.000 saccos, contra 4.000 no anterior.

No anno passado orçava por 4.000 saccos nesta data.

A exportação verificada hoje foi: 200 fardos de 180 kilos para Santos.

ASSUCAR

PERNAMBUCO

O mercado de assucar mostrou-se hoje frouxo, vigorando na Bolsa os seguintes extremos por 15 kilos:

	Hoje	
Usinas 1ª.	N\cot.	
Idem 2ª	N\cot.	
Crystaes		4$575

		Ant.
Demeraras . . .	N\cot.	
Terceira sorte. .	N\cot.	
Somenos	N\cot.	
Brutos seccos. .	N\cot.	

	Hoje	Ant.
Entraram	1.500	3.200

Ficando a safra em. 5.067.400 5.055.900

A existencia orça por 440.800 saccos, contra 552.300 no anterior.

No anno passado orçava por 500.000 saccos nesta data.

A exportação verificada hoje foi: 9.000 saccos para o Rio de Janeiro, 9.000 para Santos, 2.000 para outros portos do Sul do Brasil e 103.000 para a Europa.

CAMBIO

Este mercado abriu hontem em posição calma com o Banco do Brasil afixando a taxa de 5 9\16 para as respectivas cobranças e os demais bancos sacando a 5 13\32, emquanto que o papel particular encontrava collocação a 5 15\32 mesmo com algum prazo.

O movimento de negocios continua insignificante e o mercado fechou sem alteração digna de registro.

Os soberanos foram collocados entre os extremos de 44$000 a 45$000.

VALES OURO POR 1$000.		4$557
A' 90 dias:		
Londres . . .	5 25\64 a	5 13\32
Paris	$362 a	$363
New York . . .	9$130 a	9$180
Canadá. . . .	—	9$180
A' vista:		
Londres . . .	5 11\32 a	5 23\64
Paris	$363 a	$466
Italia	452 1\2 a	$488
Portugal . . .	$414 a	$431
New York . .	9$200 a	9$230
Hespanha . . .	1$080 a	1$100
Allemanha (rent-mark).	2$200 a	2$218
Austria (por 10.000 coroas)	—	1$305
Tcheco-Slovaquia . . .	$274 a	$275
Syria e Palestina	—	—
Chile.	—	1$130
Montevidéo (ouro) . . .	5$000 a	2$100
Suissa	1$790 a	1$805
Buenos Aires (papel).	3$360 a	3$420
Buenos Aires (ouro) . . .	—	—
Japão	4$360 a	4$604
Canadá.	—	9$230
Noruega . . .	2$480 a	2$505
Suecia	2$485 a	2$510
Dinamarca . . .	2$480 a	2$505
Belgica (papel)	—	$258
Idem (ouro) .	1$288 a	1$300
Hollanda . . .	3$705 a	3$742
Rumania . . .	—	4$050

CAMARA SYNDICAL

Londres . . .	5 57\128	5 31\128
Paris.	$359	$362
Allemanha (rent-mark).		2$170
Syria e Palestina.		$383
Buenos Aires (papel). . . .		3$333
Buenos Aires (ouro) . . .	—	
Belgica (papel)		$359
Idem (ouro) .		1$989
Portugal . . .		$415
Italia		$482
Hespanha. . .		1$081
Suissa		1$798
Rumania. . . .		$050
Montevidéo (ouro) . . .		7$980
Austria (por 10.000 coroas)		1$305
Tcheco-Slovaquia		$274
New York . .		9$180
Chile		1$130
Canadá		9200
Suecia		2$505
Noruega . . .		2$505
Hollanda . . .		3$706
Dinamarca . .		2$492
Japão.		4$580
Vales ouro, por 1$000. . . .		4$557

EXTREMOS

Bancario	5 25\64	5 9\16
Caixa Matriz . .	5 25\64	5 13\32

MOEDAS

Libras (ouro).	—
Idem (papel)	45$000
Dollars (ouro). . . .	—
Idem (papel)	9$500
Peso urug. (ouro). .	—
Florins (papel) . . .	—
Peso argent. (papel).	—
Pesetas (papel) . . .	—
Peso argent. (ouro) .	—
Liras (papel). . . .	—
Escudo (papel) . . .	9$50
Franco (papel) . . .	—
Reichsmark	—
Frs. suissos (papel).	—

BOLSA

VENDAS EFFECTUADAS

APOLICES:

1 Geral 200$	710$000
6 Idem idem	730$000
1 Idem 500$	710$000
76 Idem 1:000$	726$000
4 Idem idem	727$000
7 D. Emis. 200$ nom.	750$000
4 Idem idem 500$ idem	750$000
130 Idem idem 1:000$ n.	725$000
54 Idem idem idem . .	726$000
60 Idem idem idem . .	728$000
135 Idem idem idem p.	702$000
30 O. Thesouro . . .	992$000
21 O. Ferroviarias 8ª .	978$000
20 Idem dem dem . .	979$000

ESTADOAES:

115 E. do Rio 8 °\° . .	630$000
30 Idem idem 4 °\° . .	51$000

MUNICIPAES:

20 Emp. 1906 port. .	147$000
35 Idem 1917 idem . .	144$000
30 Idem 1920 idem . .	140$500
35 Idem Dec. n. 1.530, port.	165$000
100 Idem Dec. n. 1.530, port.	175$500
1 Idem Dec. n. 1.933, c\j. port. . . .	192$000

Acções:

Bancos:

150 Brasil	435$000
50 Mercantil	480$000
70 Commercial	120$000
50 Func. Publicos . .	60$000

Companhias:

70 Conf. Industrial . .	30$000
25 Ds. de Santos nom.	267$000
22 Idem idem idem . .	268$000

DEBENTURES:

38 Hoteis Palace. . . .	182$000
20 Ds. de Santos . . .	167$000

ALVARÁ:

50 E. de Minas.	702$000

ULTIMOS LANCE

	Vend.	Comp.
APOLICES:		
Uniformisadas .	726$000	725$000
Idem 6 °\° m. .	—	—
Emp. Nacional 1903 port. . .	—	—
Trat. da Bolivia	—	—
D. emis. 5 °\° m	—	—
D. emis. 5 °\° m	725$000	721$000
Idem 1:000$ n.	702$000	701$000
O. Rodoviarias n	—	—
Idem idem port.	992$000	990$000
O. T. Nacional	—	990$000
O. Ferroviarias ((1ª, 2ª e 3ª) c.)	980$000	978$000
Soberanos . . .	—	—
MUNICIPAES:		
f. 20 nom. . . .	—	—
Idem port. . . .	—	—
1906, nom. . . .	—	—
Idem port. . . .	—	146$000
1909, nom. . . .	—	—
Idem port. . . .	—	—
1914, nom. . . .	—	—
Idem port. . . .	—	144$000
1917, port. . . .	—	—
Idem port. . . .	—	143$000
1920, nom. . . .	—	—
Idem port. . . .	142$000	140$000
Dec. n. 1.535 . .	—	—
Dec. n. 1.550 . .	176$500	176$000
Dec. n. 1.622 . .	—	—
Dec. n. 1.923 . .	—	—
Dec. n. 1.933 . .	—	182$000
Dec. n. 1.948 . .	—	—
Dec. n. 1.990 . .	—	178$000
Dec. n. 2.003 . .	—	190$000
Dec. n. 2.097 . .	—	165$000
Dec. n. 2.339 . .	—	—
ESTADOAES:		
Uberaba.	—	—
Iguassú.	—	—
Sage	—	—
Valença	—	—
B. Pirahy 8 °\° .	—	—
B. Horizonte 1:000$ 7 °\°. .	840$000	—
Campos 200$000	—	—
Idem 1:000$ 8°\°	—	—
C. M. Alfenas .	—	—
Petropolis . . .	—	—
Int. Pelotas 8°\°	—	—
S. Santo 1:000$ 8 °\°	—	—
Idem 8 °\° . . .	—	—
M. Geraes 200$ n.	—	—
Idem idem port.	—	—
Idem 500$ n . .	—	—
Idem 1:000$ n.	—	700$000
V. F. R. G. do Sul 500$ . . .	—	—
E. do R. do Sul 1:000$ nom. .	—	—
Idem idem p. . .	—	—
E. do R. de Janeiro 1:000$, 8 °\° 2.316. .	631$000	628$000
Idem 1:000$ 2.414	—	—
Idem 500$ p. 8 °\°	—	—
Idem 100$ por.	92$000	91$000
E. do Norte 6°\°	—	—
Sergipe de 500$	—	—
Idem 1:000$ . .	—	—
Acções:		
Bancos:		
Brasil (ex-d.) . .	436$000	434$500
B. Vista	540$000	520$000
Portuguez port.	150$000	120$000
Idem c\50 °\°. .	100$000	—
Regional. . . .	140$000	120$000
Mercantil	490$000	480$000
Func. Publicos.	61$000	—
Commercio. . .	—	—
Commercial . . .	—	120$000
C. Geral	—	—
C. DE SEGUROS:		
Continental . .	100$000	—
Argos.	—	—
Garantia	—	100$000
Integridade . . .	—	—
Varejistas . . .	1:800$000	900$000
C. DE RECIPOS:		
C. Industrial. .	32$000	—
B. Industrial. .	347$000	—
P. Industrial. .	—	—
T. Industrial. .	—	—
S. Pastor . . .	—	—
S. P. Alcantara	—	—
Alliança. . . .	40$000	25$000
Mageense . . .	—	—
N. America . .	175$000	—
S. Alexio . . .	—	—
Petropolitana. .	—	50$000
I. Mineira . . .	—	—
Manufactora. .	—	—
A. Fabril . . .	120$000	110$000
Corcovado . . .	35$000	—
D. Isabel . . .	130$000	—
E. DE FERRO E CARRIS:		
V. Minas . . .	—	—
M. S. Jeronymo	75$000	75$000
Cantareira. . .	—	—
Paulista. . . .	—	—
C. DIVERSAS:		
Hanseatica. . .	—	—
Brahma	435$000	430$000
M. & Biatgé. .	—	—
Ds. da Bahia. .	—	22$000
D. Santos nom.	267$000	266$000
Idem idem port.	267$000	266$000
T. e Colonias .	—	—
Mineira Lact. .	—	—
Mercado	—	—
Diamantifera. .	—	—
Caxambú. . . .	—	63$000
Carruagens . .	—	30$000

Um Banco com 900 filiaes

CAPITAL REALIZADO £ 35.000.000$00 EQUIVALENTE A £1.280.000.000$000

FUNDO DE RESERVA £ 35.000.000$00 EQUIVALENTE A £1.280.000.000$000

CONTAS PARTICULARES

JUROS 4% AO ANNO

DESDE R$ 500$000 ATÉ R$ 50:000$000

SERVIÇO RAPIDO — RETIRADAS LIVRES

Peçam informações ao

The Royal Bank of Canada

Av. Rio Branco 66 | 74-Rio de Janeiro

(C 2872

DEBENTURES:

D. Santos. . .	—	165$000
P. Industrial. .	—	158$000
C. Industrial. .	—	—
T. Industrial. .	208$000	204$000
T. Alliança 1ª s.	152$000	—
Corcovado . . .	—	—
D. Bahia . . .	101$000	100$000
N. America . .	1:000$000	950$000
M. & Biatge . .	—	—
Brahma	—	—
F. e L. V. Cruz	900$000	—
B. Aries. . . .	—	202$000
C. P. Alegrense	—	—
I. Mineira. . .	—	145$000
H. Palace . . .	190$000	182$000
Mercado. . . .	201$500	200$000

JUROS E DIVIDENDOS

JUROS DE APOLICES:

Prefeitura de B. Horizonte.

Prefeitura M. de Campos (1918, coupon n. 24).

Prefeitura do Districto Federal (Decreto n. 1.933 e coupon n. 13) até o dia 25.

Perfeitura Municipal de Petropolis (1918, coupon ns. 24 e 1921, coupon n. 18).

Camara Municipal de Uberaba (coupon n. 18 de 1.300 contos).

Estado de Minas Geraes, até o dia 25.

Intendencia Municipal de Pelotas (8°\°, coupons de ns. 25 a 30).

Intendencia Municipal da Cidade do R. Grande.

DEBENTURES:

Companhia Usinas Nacionaes (coupon n. 21).

Companhia Federal de Fundição.

Companhia Guanabara, São Paulo.

Companhia Brasileira de Portos (coupon n. 12).

Companhia D. de Santos (6°\°).

S. A. Fabrica Hurlman (7°\°).

Companhia Mercantil e Industrial Casa Vivaldi (4 °\°).

Companhia Nacional de Navegação Costeira (7$).

Companhia Expresso Federal.

Sociedade Propagadora de B. Arte, (coupon n. 10).

Companhia Cessionaria das Docas do P. da Bahia (5$175, coupon n. 26).

S. A. Força e Luz Vera Cruz.

Companhia Brasileira Carbureto de Calcio (8$).

Companhia Força e Luz de Palmyra.

Companhia de Oleos e Productos Chimicos.

Companhia Petropolis Industrial, Petropolis, (coupon n. 32).

Companhia Edificadora (8$).

Companhia Brasil Cinematographica (11 °\°).

Companhia Industrial Santa Fé (coupon n. 21, 8 °\°).

Escola de Engenharia de P. Alegre (coupon n. 26).

Fluminense F.B. Club (7 °\°).

Companhia Grande Manufactura de Fumos Veado (6 °\°).

DIVIDENDOS

Companhia Nacional de Seguros de Vida Sul America (100$).

Companhia Italiana del Cavi Telegrapici Sottoramini (7 liras, coupon n. 8).

Companhia Predial e de Saneamento do Rio de Janeiro (60$).

B. Federal Brasileiro (4 1\2°\°).

Companhia Docas de Santos (11$).

Banco Sul Americano, até o dia 31.

Banco da Provincia do R. G. do Sul (7$500).

Banco Pelotense (6$).

Companhia Nacional de Grandes Hoteis (6$).

Banco de Credito Geral (1½°\°).

Companhia de Seguros Maritimos e Terrestres Previdente (80$).

Companhia Brasileira Carbureto de Calcio (12$).

Banco Regional (5$).

Banco Boavista (25$).

Companhia de Seguros Terrestres e Maritimos Argos Fluminense (100$).

Companhia de Seguros Maritimos e Terrestres Integridade (10$).

Banco Central Brasileiro (6$).

Banco Portuguez do Brasil (7 °\°).

Banco de Credito Mercantil (8 °\°).

Companhia de Seguros U. Commercial dos Varejistas (35$).

Banco do Brasil (20$).

Banco Mercantil do Rio de Janeiro (20 °\°).

Companhia de Seguros Sagres (15$).

Companhia de Seguros Maritimos e Terrestres U. dos Proprietarios (12$).

Companhia de Seguros Maritimos e Terrestres Garantia (7$).

Companhia Locativa e Cohestructora (10$).

Banco Predial do Estado do R. de Janeiro, Nictheroy (1½).

Banco Commercial do Rio de Janeiro (3$).

Companhia Cervejaria Brahma (12$ e bonus 10$).

Banco do Commercio (5$).

Companhia Mineira de Lacticinios (5$).

S. A. Estabelecimentos Leite e Peixoto (12$).

Companhia Fabrica de Tecidos S. P. de Alcantara.

Companhia Fiação e Tecidos Sarmento (7 °\°).

Companhia de Seguros Maritimos e Terrestres Confiança (8$).

Companhia de Seguros Nictheroy, Nictheroy (4$).

Banco Nacional do Commercio, P. Alegre (9$).

S. A. Sanatorio Botafogo (9°\°).

Companhia Brasil Industrial, até o dia 25.

Rocha, Miranda Filhos & C., Ltd. (5 °\°).

Companhia Bancaria Aurea Brasileira (5$).

Banco de Credito Real de M. Geraes, J de Fóra (15$).

Companhia Immobiliaria Riachuelo (5$).

TRANSFERENCIAS SUSPENSAS

Estado do Rio de Janeiro, até o dia 31.

Prefeitura do Districto Federal, até o dia 31.

Companhia Brasil Industrial até o dia 22.

Empreza de Construcções Civis, em liquidação, até o dia 31.

S. A. Lanificio Minerva, até o dia 2.

Companhia Cessionaria das D. do Porto da Bahia, até o dia 26.

RESTITUIÇÕES DE CAPITAL

Prefeitura Municipal de Petropolis, convida novamente os possuidores a virem receber as apolices que foram sorteadas nos annos de 1927, 1928 e 1929, como tambem ás 114 que foram agora sorteadas, todas do emprestimo de 1918.

— Emprestimo de 1921 foram sorteadas 40 apolices e são resgatadas.

Camara Municipal de Uberaba, respata as apolices sorteadas no 14º sorteio.

SUBSTITUIÇÕES DE TITULOS

Companhia Expresso Federal, substitue as cautelas primitivas pelos titulos definitivos.

Sociedade Propagadora de B. Artes, previne que continua sendo feita a troca das cautelas provisorias pelos titulos definitivos.

Companhia de Seguros Maritimos e Terrestres Integridade, substitue as cautelas relativas as acções de 30$000, pelos novos titulos definitivos.

REUNIÕES CONVOCADAS

Dia 22 — Caixa B. dos Guardas Municipaes, para assembléa geral ordinaria, ás 13 horas.

Dia 22 — Sociedade Beneficente Protectora dos Cocheiros, para assembléa geral ordinaria, ás 19 horas (2ª convocação).

Dia 22 — S. A. Companhia Usina do Outeiro, para assembléa geral ordinaria, ás 14 horas.

Dia 22 — Casa do Bom Soccorro, para assembléa geral extraordinaria, ás 20 horas.

Dia 22 — Associação dos Funccionarios da Inspectoria de Vehiculos, para assembléa geral extraordinaria, ás 19 1\2 horas (2ª convocação).

REUNIÕES DE CREDORES

Dia 22 — Fallencia de Noiseco & C., ás 13 horas.

Dia 22 — Fallencia da S. A. de Industria Fluminense, ás 13 1\4 horas.

CAFE'

Hontem este mercado funccionou em condições firmes durante todo o dia com bastante café exposto á venda e sendo a procura regular.

Os negocios conhecidos até á ultima hora constaram de 5.000 saccas approximadamente, realizados na base de 19$700, a arroba de typo 7.

COTAÇÕES

Typo	Arroba
N. 3	21$700
N. 4	21$200
N. 5	20$700
N. 6	20$200
N. 7	19$700
N. 8	18$700

Pauta 1$330.

Na mesma data do anno passado foi domingo.

MOVIMENTO DO DIA 19

Entradas:	Saccas
Leopoldina (Minas) ..	—
Maritima (Minas) . . .	1.068
Idem (S. Paulo) . . .	582
Regulador Fluminense "Rio"	2.292
Idem Espirito Santo .	848
Idem de Minas . . .	3.221
Total	7.032

	Saccas
Em 1929	8.449
Desde o dia 1	112.829
Média	5.933
Em Julho de 1929 . .	140.022
Média	—
Desde 1 de Julho . .	—
Média	—
Em 1929	—
Média	—

Embarques:	Saccas
A. do Norte	—
A. do Sul.	—
Europa	1.863
Africa	1.628
Asia	—
Cabotagem	50
Total	3.541

	Saccas
Em 1929	10.097
Desde o dia 1	109.711
Em Julho de 1929 . .	134.017
Desde 1 de Julho . .	—
Em 1929	—

Existencia:	Saccas
No mercado.	327.598
Em 1929	269.097

Vendas:	Saccas
No dia 19	3.481
Em 1929	3.706

Obs. — Imposto mineiro, 1$000 ouro de 21 a 27 do corrente mez de Julho 4$567.

Nota — No total do Regulador Flum. "Rio", estão incluidas 282 saccas que correspondem, a café manutenido.

EMBARQUES DE CAFE

Em 21 do corrente.

	Saccas
Sul d'Africa:	
Ornstein & C.	1.600
Mc. Kinlay & C. . .	850
E. G. Fontes & C. . .	838
Castro Silva & C. . .	425
C. N do C. de Café .	900
Hard, Rand & C. . .	733
Havre:	
S. Pereira & C. . .	250
Frega Irmão & C. . .	125
Mc. Kinlay & C. . .	375
Alfredo Sinner & C. .	250
Chile:	
Ornstein & C. . . .	100
Buenos Aires:	
E. G. Fontes & C. .	750
Noruega:	
Theodor Wille & C. .	63
Portos do Sul:	
Castro Silva & C. . .	100
Serafim Fernandes . .	50
Portos do Norte:	
Os mesmos	20
Buenos Aires:	
Pinheiro Ladeira & C.	50
Total	8.521

COTAÇÕES DE CAFE' NA BOLSA DE MERCADORIAS

MEZES	1ª cot.	2ª cot.
Julho	13$100	12$100
Agosto.	12$225	12$100
Setembro. . . .	12$150	12$125
Outubro. . . .	11$700	11$725
Novembro . . .	11$525	11$500
Dezembro . . .	11$100	11$150

SACCAS		
Vendas	1.000	—
Total de vendas		1.000
Mercado	Firme	Firme

MERCADO DE ASSUCAR

	Saccos
Entradas no dia 19. .	15.500
	Saccos
Sahidas no mesmo dia	5.915
Existencia no dia 21. .	491.804

O mercado esteve frouxo, vigorando os seguintes preços:

Branco crystal (novo).	32$000 a 33$000
Idem (velho) . .	27$000 a 28$000
Mascavinho. . . .	24$000 a 26$000
Mascavo	19$000 a 21$000

COTAÇÕES DE ASSUCAR NA BOLSA DE MERCADORIAS

Não funccionou hontem por falta de numero legal de corretores.

MERCADO DE ALGODÃO

	Fardos
Entradas no dia 19. .	773
	Fardos
Sahidas no mesmo dia	185
Existencia no dia 21. .	5.141

O mercado esteve sustentado, vigorando os seguintes preços:

Fibra longa typo Sérido:		
Typo 3.	—	85$500
Idem 4.	—	84$500
Fibra média:		
Sertões:		
Typo 3.	—	32$000
Idem 5.	—	28$000
Ceará:		
Typo 3.	—	28$500
Idem 5.	—	24$000
Fibra curta:		
Matias:		
Typo 3.	—	26$000
Idem 5.	—	23$000
Paulistas:		
Typo 3.	—	28$000
Idem 5.	—	25$000

COTAÇÕES DE ALGODÃO NA BOLSA DE MERCADORIAS

Não funccionou hontem por falta de numero legal de corretores.

FARINHA DE TRIGO

PREÇOS DO MOINHO FLUMINENSE

Por sacco		
Semolina . . .	—	40$000
Especial. . . .	—	38$000
S. Leopoldo . .	—	36$000
00	—	35$000

PREÇOS DO MOINHO INGLEZ

Por sacco		
Semolina . . .	—	40$000
Buda	—	34$000
Nacional. . . .	—	30$000
Brasileira . . .	—	26$000

PREÇOS DO MOINHO DA LUZ

Por sacco		
Semolina . . .	—	40$000
Luz	—	38$000
Brilhante . . .	—	36$000

FARELLO DE TRIGO

PREÇOS DO MOINHO FLUMINENSE

Por 35 kilos		
Farello	5$000 a	5$500
Farelinho . . .	5$000 a	5$000
Remoido. . . .	7$000 a	7$500
Triguilho. . . .	9$200	9$500

PREÇOS DO MOINHO INGLEZ

Por 35 kilos		
Farello	5$000 a	5$500
Farelinho . . .	5$000 a	5$000
Remoido. . . .	7$000 a	7$500
Triguilho. . . .	9$200	9$500

PREÇOS DO MOINHO DA LUZ

Por 35 kilos		
Farello.	5$000 a	5$500
Farelinho . . .	5$000 a	5$000
Remoido. . . .	7$000 a	7$500
Triguilho. . . .	9$200	9$500

CENTRO COMMERCIAL DE CEREAES

SEMANA DE 15 A 19 DE JULHO DE 1930

Farinha nacional kilo. .	$400 a	$420
Idem estrangeira kilo. .	—	—
Arroz brilhado 1ª agulha 60 kilos. . . .	74$000 a	76$000
Idem idem 2ª agulah idem	64$000 a	66$000
Idem especial agulha irem	62$000 a	64$000
Idem superior japonez 1ª idem	40$000 a	42$000
Idem bom japonz 2ª idem	37$000 a	39$000
Idem regular idem	32$000 a	34$000
Bacalhão superior 58 ks.	125$000 a	130$000
Idem outros qual. 53 ks.	105$000

De Buenos Aires e esc. — vap. fr. "Guarujá".
De Buenos Aires e esc. — vap. nor. "Cometa".

SAHIDAS DE ANTE-HONTEM

Para Southampton e esc. — vap. ingl. "Almanzora".
Para Porto Alegre e esc. — vap. nac. "Itapuhy".
Para Genova e esc. — vap. fr. "Guarujá".
Para Porto Alegre e esc. — vap. nac. "Capivary".
Para Buenos Aires e esc. — vap. all. "Madrid".
Para Buenos Aires e esc. — vap. hes. "Reina Victoria Eugenia".

ENTRADAS DE HONTEM

De New Port e esc. — Vap. ingl. "Biela".
De Cardiff — Vap. ingl. "South Wales".
De Amsterdom e esc. — vap. holl. "Orania".
De Porto Alegre e esc. — vap. nac. "Itaquica".
De Victoria — Vap. nac. "Celeste".
De Genova e esc. — Vap. ital. "Duilio".

SAHIDAS DE HONTEM

Para Macáo e esc. — Vap. nac. nac. "Itamaracá".
Para Buenos Aires e esc. — Vap. holl. "Orania".
Para Buenos Aires e esc. — vap. ital. "Duilio".
Para Oslo e esc. — Vap. nor. "Cometa".
Para Walparaizo e esc. — vap. all. "Spreen Wald".
Para Buenos Aires e esc. — Vap. ingl. "Hadleigh".
Para Laguna e esc. — Vap. nac. "Venus".

VAPORES ESPERADOS

R. Prata "H. Brigade" . . . 22
Hamburgo esc. "Wuerttemberg" . . . 22
R. Prata "Ceylan" . . . 22
Inglaterra esc. "Darro" . . . 23
R. Prata "W. Prince" . . . 23
R. Prata "W. World" . . . 23
P. do Sul "Itapoan" . . . 23
Hamburgo esc. "Eisenach" . . . 24
N. York "A. Legion" . . . 24
P. do Sul "Laguna" . . . 24
R. Prata "Entrerios" . . . 25
Londres esc. "Avila Star" . . . 26
P. do Sul "Anna" . . . 27
R. Prata "Swiatowid" . . . 27
N. York "Vandyck" . . . 28
Londres esc. "H. Monarch" . . . 28
R. Prata (S. Morena" . . . 29
P. do Sul "Douro" . . . 29
R. Prata "S. Francsco" . . . 29

VAPORES A SAHIR

Pará esc. "Itaquicé" . . . 22
P. d'Areia esc. "Celeste" . . . 22
Victoria esc. "Tupy" . . . 22
P. do Sul "Campinas" . . . 22
P. do Sul "Portugal" . . . 22
Londres esc. "H. Brigade" . . . 22
R. Prata esc. "Wuerttemberg" . . . 22
Havre esc. "Ceylan" . . . 22
Laguna esc. "Miranda" . . . 22
S. Francisco "Maroim" . . . 22
P. do Sul "Itapagé" . . . 23
Cabedello esc. "Itajubá" . . . 23
Recife esc. "Jacuhy" . . . 23
R. Prata esc. "Darro" . . . 23
N. York esc. "W. Prince" . . . 23
N. York esc. "W. World" . . . 23
Macáo esc. "Recife" . . . 23
P. do Sul "Pará" . . . 24
P. do Sul "Itapoan" . . . 24
Imbituba esc. "Itapacy" . . . 24
Laguna esc. "C. Hoepcke" . . . 24
R. Prata esc. "A. Legion" . . . 24
Belém esc. "D. de Caxias" . . . 25
Iguape esc. "Pirahy" . . . 25
Hamburgo "Entrerios" . . . 25
Tutoya esc. "Tutoya" . . . 25
P. do Sul "Itaquera" . . . 25
R. Prata esc. "A. Jaceguay" . . . 25
P. d'Areia esc. "Ipanema" . . . 25
Aracajú esc. "Itajubá" . . . 26
Recife esc. "Araçatuba" . . . 26
P. do Norte "C. Salles" . . . 26
P. do Norte "Gurupy" . . . 26
R. Prata esc. "Avila Star" . . . 26
S. Francisco esc. "Laguna" . . . 27
Havre esc. "Swiatowid" . . . 27
N. Orleans esc. "Aracajú" . . . 28
R. Prata esc. "H. Monarch" . . . 28
Aracajú esc. "Alice" . . . 28
Bremen esc. "S. Morena" . . . 29
R. Prata esc. "Vandyck" . . . 29
Hedsinki esc. "S. Francisco" . . . 29

MOVIMENTO DE HYDRO-AVIÕES

CHEGADA DE ANTE-HONTEM
De S. João de Porto Rico — "Amphibio N. C. M. 146".

CHEGADAS DE HONTEM

De Buenos Aires — "Late 910".
De Natal — "Late 810".
De Natal — "Late 890".

HOJE 25:000$000
INTEIRO, 1$600
LOTERIA DO E. DO RIO
(C 2870

DECLARAÇÕES

Tendo-se se extraviado o conhecimento original referente ao despacho nº 1 de João Rezende para 338 saccos com café, feito em 3 de Outubro de 1929 na referida Estação da Estrada de Ferro Leopoldina, pelos Srs. Salvador Raymundo & Irmão e com destino aos Reguladores Mineiros nesta Capital, declaramos que assumiremos inteira responsabilidade com as consequencias que possam advir com o apparecimento do alludido documento. Rio de Janeiro, 17 de Julho de 1930. — CIA. COMMISSARIA MINEIRA. (F 7204

AVISO AO PUBLICO E AO COMMERCIO EM GERAL
MANUEL MARQUES PADILHA

Declaro que vendi o meu estabelecimento de casa de moveis na rua Pedro Alves n. 21, ao Sr. Manuel Silva e quem se julgar credor queira apresentar suas contas no prazo de tres dias a contar da publicação. — MANUEL MARQUES PADILHA. (F 28760

ASSOCIAÇÃO COMMERCIAL DO RIO DE JANEIRO
EDITAL DE CONVOCAÇÃO
Reunião do Conselho Deliberativo

São convidados todos os socios Grandes Benemeritos e Benemeritos e os ex-presidentes da Associação Commercial do Rio de Janeiro para assistirem á reunião do Conselho Deliberativo que se realizará a 28 do corrente, ás 2 horas da tarde.

Ordem do dia: — Reforma dos Estatutos e interesses geraes.

Rio de Janeiro, 22 de Julho de 1930. — ERNESTO PEREIRA CARNEIRO, Presidente. (C 2877

AUG.: E RESP.: LOJ.: CAP.: FRATERNIDAD ESPA. SOLA

Quinta-feira, 24 do corrente ás 20 horas, Sess.: Mag.: de Posse de nova administração o Irm.: Ven.: convida encarecidamente a todos os Irm.: do Quadr.: e do Oriente em geral.

O Secretario 7.: AGUIAR. (F 8.107

BEN.: LOJ.: CAP.: "18 DE JULHO"

Hoje, terça-feira 22 do corrente sess.: de Cap.:
MUNIZ 18.:. — Secr.:. (E 10924

AGRADECIMENTO AO PROFESSOR MAURITY SANTOS E DR. ALFREDO HERCULANO

Eu abaixo assignado, tendo soffrido duas intervenções cirurgicas e tendo das mesmas o melhor resultado possivel, pois fui operado no Hospital da Gamboa.

E como me encontro radicalmente curado do meu padecimento, do qual vinha soffrendo longos annos.

Graças a competencia profissional do Professor Maurity Santos e do Dr. Alfredo Herculano.

Não me esquecendo dos bons curativos dos enfermeiros Virginio Villa e Francisco Lopes, a quem abranje tambem o meu agradecimento.

Rio de Janeiro, 22 de Julho de 1930. — JOÃO LUIZ. (F 8498

BEN.: LOJ.: CAP.: DEMPÇÃO

Terça-feira, 22 do corrente sess.:. de Finç.:. pede-se o comparecimento dos ccor.:. do [.:.] AMERICO IGNACIO COUTREA 12.:. Secr.:. (F 8489

BEN.: LOJ.: CAP.: AMISADE FRATERNAL

Hoje 3ª-feira 22 do corrente ás 20 horas Sess.:. Mag.:. de posse o Ir.:. Ven.:. solicita o comparecimento dos OOb.:. do Quad.:. e bem assim convida as nossas co-irmãs a se fazerem representar — O Sec.:. SILVA. (F 7746

BEN.: LOJ.: CAP.: PRUDENCIA E AMOR
OR.:. DO BD.:. CENT.:.

Terça-feira, 22 do corrente, ás 20 horas, Sessões Economica e de Eleição das Comm.:. PPerin.:. O Secr.:. ALBANO MARTINS. (F 400

BEN.:. AUG.:. E RESP.:. LOJ.:. CAP.:. ESPERANÇA

Rua do Lavradio n. 97 Ort. Pod.:. Cant.:. hoje 3ª feira, 22 do corrente, Sess.:. de FFin.:.
EURICO VIEIRA DA CUNHA, 18.:. O Secr.:. (E 20641

CAIXA B. DOS GUARDAS MUNICIPAES DO DISTRICTO FEDERAL

Convido os Srs. associados a se reunirem em Assembléa Geral Ordinaria hoje 22 do corrente, ás 18 horas, na séde, a rua da Constituição n. 61, sob.

Ordem do dia — Leitura do parecer da commissão de contas e eleição da nova directoria.

Rio de Janeiro, 18 de Julho de 1930. — ALFREDO HILARIO BESSA, Presidente. (F 7858

GRA.: BEN.: LOJ.: CAP.: ESPERANÇA DE NICTHEROY

De ordem do Ir.:. Ven.:. ficam convidados todos os Ilr.:. do Quad.:. para sess.:. de FFin.:. sexta-feira, dia 25. — Secr.:. PATRICK. (F 8289

IRMANDADE DO SENHOR JESUS DO BOMFIM E NOSSA SENHORA DO PARAIZO, EM S. CHRISTOVÃO
MESA CONJUNTA EXTRA-ORDINARIA

De ordem do carissimo Irm.:. Benemerito Provedor e de conformidade com os arts. 37 e 38 paragrapho 6º do Compromisso da Irmandade, convido todos os irmãos a reunirem-se no dia 24 do do corrente mez, ás 20 horas para tratar-se de assumpto de maxima importancia.

Secretaria, em 21 de Julho de 1930.

ARISTIDES TEIXEIRA DE ARAUJO, Secretario. (F 14888

SOCIEDADE UNIÃO BENEFICENTE PROTECTORA DOS COCHEIROS
SEDE PROPRIA A' RUA BARÃO DE S. FELIX N. 15 SOB.

Assembléa Geral Ordinaria

De ordem do Sr. Presidente convido os socios quites a reunirem-se em 2ª Assembléa Geral Ordinaria hoje, 22 do corrente, ás 7 horas da noite para leitura e discussão do parecer da Commissão de Contas, e eleição ou acclamação da nova Administração e bem geral, chamando attenção do Art. 21 paragrapho 4.

Rio de Janeiro, 19 de Julho de 1930. — MIGUEL PAPATERRA Secretario da Assembléa. (F 28694

A' PRAÇA

Andrade & Filhos, estabelecidos á rua S. Christovão n. 147, com negocio de estancia de lenha communicam ao seus amigos e freguezes que, na melhor harmonia retirou-se da firma o socio Armando Antonio de Andrade, pago e satisfeito de seu capital e lucros, tendo sido admittido como socio o Sr. João Francisco de Andrade, esperando que continuem a serem distinguidos com a mesma preferencia.

Rio de Janeiro 17 de Julho de 1930.

ANDRADE & FILHOS.

Confirmamos a declaração supra:

ARMANDO ANTONIO DE ANDRADE e JOÃO FRANCISCO DE ANDRADE. (F 14281

DEPOSITO NAVAL

Communica-se as Sras. costureiras que haverá distribuição de costuras hoje, para 3ª categoria.

O ENCARREGADO DA SECÇÃO. (F 14699

Sociedade Protectora dos Barbeiros e Cabelleireiros
SECRETARIA: RUA LUIZ DE CAMÕES 36

Sessão extraordinaria do conselho administrativo, hoje ás 20 horas. — JOSE' VIEIRA LEITE, 1º Secretario. (F 29410

LEILÕES

LEILÃO DE PENHORES
JOSE' CAHEN
EM 26 DE JULHO DE 1930
(F 7935

LEILÃO DE PENHORES
Em 31 de Julho de 1930
CASA GONTHIER
Henry, Filho & Cia.
MATRIZ
RUA LUIZ CAMÕES, 45-47
(E 15041

VIANNA, IRMÃO & C.
Rua Pedro I ns. 28|30
Leilão de joias em 25 do corrente
(F 21310

LEILÃO DE PENHORES
Em 24 de Julho de 1930
C. B. AUREA BRASILEIRA
(MATRIZ)
11, Avenida Passos, 11
(C 2803

LEILÃO DE PENHORES
Em 23 de Julho de 1930
A'S 12 HORAS
Veuve Louis Leib & Cia.
Successores de A. Cahen & Cia.
Ruas Imperatriz Leopoldina numero 22 e Luiz de Camões n. 62, esquina. (C 2651

ANNUNCIOS

(Continuação da 1ª pagina)

SERVIÇOS DOMESTICOS

EMPREGADAS DOMESTICAS

PRECISA-SE de uma pequena de 14 a 18 annos para serviços leves; á rua Bezerra de Menezes n. 73, Vaz Lobo, Madureira. (F 291.3) 3

PRECISA-SE uma senhora de meia edade, para ama secca; á rua da Matriz 93. (F 2196.) 3

PRECISA-SE de uma copeira-arrumadeira, com pratica de pensão, á rua Haddock Lobo n. 420. (F. 8492) 3

PRECISA-SE de uma arrumadeira; á rua Professor Gastão n. 97, Tijuca. (F 1472.) 3

PRECISA-SE de uma boa arrumadeira branca, quedê referencias; á rua São Clemente 291. (F 11730) 3

PRECISA-SE de uma menina para serviços leves de um casal; á rua dos Artistas n. 19. (F 8330) 3

PRECISA-SE de uma perfeita copeira e arrumadeira para casa de tratamento; paga-se bem na rua Professor Gabizo 115. (F 14669) 3

PRECISA-SE de uma empregada para casa de casal sem filhos, que durma no aluguel; dá-se preferencia portugueza; á rua Paulo de Frontin n. 22. (F 29416) 3

PRECISA-SE de uma empregada para pequena familia; á Avenida Paulo de Frontin 54, Praça da Bandeira. (F 14111) 3

PRECISA-SE de uma empregada para casa de familia, dormindo no aluguel, á rua Senador Euzebio n. 123 loja. (F 1331) 3

PRECISA-SE de uma menina de 13 a 16 annos, para casa de um casal; á rua Valença 42, Catumby. (F 1341) 3

PRECISA-SE uma empregada; tratar na rua Marquez de Papucahy 168; paga-se bem. (F 29507) 3

PRECISA-SE de uma empregada; á rua Glaziou 121, Pilares. (F 1261) 3

PRECISA-SE de uma boa empregada para todo o serviço; á rua do Cattete 69, sobrado. (F. 29.402) 3

PRECISA-SE de uma empregada, á rua do Senado 231, 2º andar; apartamento 3. (F 14042) 3

PRECISA-SE de uma empregada para trabalhar de manhã, á rua Barão da Torre n. 491, casa 5, Ipanema. (F 14044) 3

PRECISA-SE de uma moça para copeira e arrumadeira, casa de familia; á praia de Botafogo n. 418. (F. 22.128) 3

PRECISA-SE de uma copeira, com pratica de pensão; á rua Haddock Lobo n. 44. (F. 29.244) 3

PRECISA-SE de uma copeira, com pratica de pensão e que durma no aluguel; á rua Leandro Martins n. 19, antiga da Pranha. (F. 14.815) 3

PRECISA-SE de uma empregada, de meia edade, para todo o serviço; dormindo no aluguel; á rua da Harmonia n. 37. (F. 29 219) 3

PRECISA-SE de duas empregadas, de preferencia parentas, á rua Frei Caneca n. 85, sob. (F 29337) 3

PRECISA-SE de uma moça branca, para ama secca, no hotel Balneario da Urca, apartamento 10. (F 14360) 3

PRECISA-SE de uma empregada para todo o serviço de um casal sem filhos; á rua Progresso n. 34, Paula Mattos, 2-6270. (F 22076) 3

PRECISA-SE de creada para pequenos serviços; á rua Itapiru' n. 321. (F 1379) 3

PRECISA-SE de uma empregada para uma familia pequena; á rua José Mauricio n. 26, sobrado. (F 1390) 3

PRECISA-SE de uma empregada para copeirar, arrumar e encerar; á rua Bento Lisboa 83, sobrado. (F 1393) 3

PRECISA-SE de uma empregada para todo o serviço de pequena familia, para dormir no aluguel; á rua Campos da Paz n. 5, Rio Comprido. (F 29380) 3

PRECISA-SE de uma empregada para casal estrangeiro; á rua da Passagem n. 224, Botafogo. (F. 14463) 3

PRECISA-SE de uma empregada, com referencias; na rua Senador Caxias, largo do Machado n. 9. (F. 29469) 3

PRECISA-SE de uma empregada para uma senhora só; prefere-se de cor branca e pedem-se referencias; á rua Pedro Americo n. 46. (F 29484) 3

PRECISA-SE de uma empregada para todos os serviços de pequena familia; pedem-se referencias; tratar á rua Caetano Martins n. 7, Rio Comprido. (F. 21994) 3

PRECISA-SE menina para serviços ligeiros de casa pequena de casal; bons costumes e asselo; á travessa Rio Grande numero A-98-I, Meyer. (F 22000) 3

PRECISA-SE de uma copeira á rua Maia Lacerda n. 52, Estacio de Sá. (F. 22012) 3

PRECISA-SE de uma menina de 12 a 15 annos, serviços leves; á rua S. Francisco Xavier n. 923. (F. 8391) 3

PRECISA-SE de uma empregada para o serviço de pequena familia; á rua Barão de Bom Retiro n. 527. (F. 8393) 3

PRECISA-SE de uma arrumadeira que tome conta de uma menina de 8 annos, á rua Uruguay n. 194. (F. 8399) 3

PRECISA-SE de uma moça para copeira e arrumadeira; paga-se bom ordenado e exigem-se referencias; trata-se á rua do Ouvidor n. 182. (F. 22019) 3

PRECISA-SE de uma menina para ama secca; tratar á rua Oscar n. 22-A, Quintino Bocayuva. (F 21871) 3

PRECISA-SE de uma copeira que tenha pratica para casa de pequena familia; pede-se referencias; á rua Paysandú 11. (F 14624) 3

PRECISAM-SE duas empregadas moças portuguezas, com pratica para serviço de casa de familia; Rua Goulart 73, Leme. (F 1280) 3

PRECISA-SE de copeira arrumadeira branca ou mulata clara, dormindo no aluguel; á rua General Glycerio 44, Laranjeiras. (F 14829) 3

PRECISA-SE de menina de 13 a 15 annos, para cuidar de uma criança; á rua Ibituruna n. 42, depois da praça da Bandeira. (F 8522) 3

PRECISA-SE uma menina de 13 a 15 annos, para casa de um casal, serviços leves. Rua Conde de Bomfim n. 17. (F 29451) 3

PRECISA-SE de uma empregada; á rua Camerino n. 11, sobrado. (F 29429) 3

PRECISA-SE de uma empregada; á rua Riachuelo 30. (F 29450) 3

PRECISA-SE de um areador de talheres. Rua da Misericordia n. 2, Café Amazonas. (F 2492) 3

PRECISA-SE de uma moça para arrumar e copeirar, em casa de familia, que durma na mesma rua; á r. do Lavradio 117, sobrado. (F 29437) 3

PRECISA-SE de uma ama secca; á rua Pessoa de Barros n. 5, casa 1. (F 29467) 3

PRECISA-SE de uma arrumadeira; á rua Benjamin Constant n. 125. (F 1216) 3

PRECISA-SE de uma empregada; trata-se á rua do Ouvidor n. 21-A, que não seja de côr. (F 1321) 3

PRECISA-SE de uma empregada; á rua Guaxup. 29, Tijuca. (F 1320) 3

PRECISA-SE de uma creada até 20 annos, em casa de um casal; á rua D. Thereza 28, E. de Dentro. (F 1322) 3

COZINHEIRAS

COZINHEIRA — Precisa-se em casa de pequena familia, dando referencias, cozinha o trivial; á rua Duque de Caxias 125, Villa Isabel; paga-se 10$ a 100$. (F 8249) 6

COZINHEIRO de forno e fogão, ou seja trabalhar em pensão ou casa de familia, dando boas referencias; tel. 7-2047. (F 14853) 6

EMPREGADA para cozinhar e lavar — Precisa-se de uma para pequena familia de tres pessoas; á rua Soares Cabral 49, Laranjeiras; paga-se 130$; mas exige-se referencias. (F 29347) 6

OFFERECE-SE uma cozinheira do trivial variado; á praia de Botafogo n. 417, quarto 7. (F 8424) 6

PRECISA-SE de uma empregada branca para ajudante de cozinha; á rua General Camara n. 173, sala 6. (F. 14701) 6

PRECISA-SE de boa cozinheira pagando-se bem; á rua Minas n. 98, Engenho Novo. (F. 22004) 6

PRECISA-SE de uma ajudante de cozinha para casa de pasto; á rua S. Luiz Gonzaga n. 140, ordenado 160$000. (F. 8382) 6

PRECISA-SE de uma cozinheira do bom trivial, dormindo no aluguel; á rua Conde de Bomfim n. 568, ordenado 110$000. (F. 8378) 6

PRECISA-SE de uma cozinheira que lave e passe pouca roupa; á rua Araujo Penna 21, até ás 12 horas. (F. 22002) 6

PRECISA-SE de uma cozinheira que durma no aluguel; á rua Barão de Ubá n. 132. (F 8302) 6

PRECISA-SE de uma cozinheira para o trivial variado; á rua Carlos de Oliveira n. 22, antigo ponto dos bondes de E. do Dentro (F 14612) 6

ALUGA-SE uma cozinheira portugueza, para o trivial; dorme for, telephone 8-1676. (F 21818) 6

ALUGA-SE uma cozinheira do trivial fino ou forno e fogão, para familia de tratamento. á rua do Tunnel Novo n. 8. (E 21910) 6

ALUGA-SE uma cozinheira para o trivial, dorme no emprego. Aluguel 120$000. Rua São Carlos 122. (F 8324) 6

ALUGA-SE uma cozinheira de forno e fogão e trivial variado, para casa de familia de tratamento; á rua Real Grandeza n. 266. (F 29117) 6

ALUGA-SE uma cozinheira de cor, só para cozinhar, forno e fogão; á rua Real Grandeza n. 264, Botafogo. (F 29286) 6

ALUGA-SE uma boa cozinheira de forno e fogão, e com pratica de pensão e boas informações; á Avenida Carlos Peixoto n. 2; telephone 6-2070. (F 14777) 6

ALUGA-SE uma boa cozinheira de forno e fogão; á rua Fernandes Guimarães 27, Botafogo. (F. 29427) 6

ALUGA-SE boas cozinheiras, arrumadeiras e qualquer empregado de ambos os sexos; á rua do Cattete n. 330, telephone 5-0941. (F 14819) 6

PRECISA-SE de uma empregada para cozinhar e lavar roupa de creanças; á rua Dr. Ulhôas n. 19-A, Engenho de Dentro. (F 14916) 6

PRECISA-SE de uma cozinheira, que durma no aluguel; á rua Alzira Brandão 30; trata: até ao meio-dia. (F 1265) 6

PRECISA-SE de uma cozinheira o trivial variado, dormindo fóra; á rua General Glycerio 44, Laranjeiras. (F 14828) 6

PRECISA-SE cozinheira do trivial; 100$; á rua Leopoldo Miguez 28, Copacabana. (F 29265) 6

PRECISA-SE de uma empregada para casa de pequena familia, que cosinhe e lave. Rua General Pedra 221, casa 1. (F 29445) 6

PRECISA-SE de um rapaz para ajudante de cozinha, com pratica de pensão; pedem-se referencias; á rua da Quitanda 171, 2º andar. (F. 1.369) 6

PRECISA-SE de uma boa cozinheira; quem não cozinhar bem é escusado apresentar-se; á rua Campos Salles n. 30. (F. 8.346) 6

PRECISA-SE de uma cozinheira para o trivial; em casa de familia; que durma no aluguel; pedem-se referencias; á rua Senador Dantas 78, ordenado 90$000 a 100$000. (F 29186) 6

COPEIROS e AJUDANTES

EMPREGADO para serviços domesticos; precisa-se; á Avenida Pasteur n. 38, Botafogo. (F 8439) 3

OFFERECE-SE para casa de familia, um rapaz de cor, para copeiro, com pratica de todos os serviços, dá-se boas informações; recados á rua das Laranjeiras n. 37, tel. 5-0337. (F 600) 3

OFFERECE-SE bom copeiro para casa de familia ou pensão; informações pelo telephone chamar pelo Carlos Silva, 5-2075. (F 14828) 3

PRECISA-SE de um lavador de pratos, com pratica de casa de pasto; á rua Marquez de Sapucahy 88. (F 29159) 3

PRECISA-SE de um lavador de pratos com pratica de ajudante; á rua Visconde da Gavea n. 111. (F 1434) 3

BARBEIROS

OFFICIAL barbeiro — Precisa-se de um, que seja bom; na Avenida Mem de Sá n. 32. (F. 29.339) E 1

PRECISA-SE de um official barbeiro para effectivo; á rua Sacadura Cabral n. 283. (F. 29.382) E 1

CAIXEIROS e AJUDANTES

PRECISA-SE de um caixeiro com muita pratica de seccos e molhados, para balcão e rua; á rua Catumby n. 105. (F. 22021) E 2

PRECISA-SE de um bom caixeiro de confiança e com bastante pratica, para poder tomar conta do mesmo; na rua Buenos Aires 317. (F 1439) E 2

ALFAIATES e COSTUREIRAS

ALFAIATE — Precisa-se um, ajudante de paletots; á rua Sant'Anna n. 185. (F 29379) E 3

AJUDANTES e aprendizes de vestidos. Precisa-se; á rua de S. José n. 28, sobrado. (F 29397) E 3

OFFERECE-SE uma costureira de côr, para casa de familia de tratamento; á rua Frei Caneca n. 29, sob., tel. 2-2089. (F 8216) E 3

PRECISA-SE de uma aprendiz de costura adeantada; á rua dos Arcos n. 74. (F 14623) E 3

JARDINEIROS

ALUGA-SE um jardineiro com pratica de qualquer trabalho, telephone 3-4042. (F 14611) E 4

EMPREGOS DIVERSOS

BALAS — Precisa-se de ajudantes com pratica, fabrica Verus; á rua Engenho Novo 83. (F 14622) E

ENFEIRMEIRA estrangeira — Offerece-se para casa particular ou casa de saude de bom tratamento; á rua Sant'Anna 72, sobrado. (F 29458) E

IMPRESSOR e margeador, precisa-se á rua Marechal Floriano Peixoto n. 13. (F 14165) E

MARGEADORES para machinas Minerva, precisam-se; á Typ. Block, Constituição 35. (F 29444) E

MENINO ou mocinha; aceita-se em casa serva; veste-se e calça-se e dá-se algum ordenado; á rua da Conceição 94. (F 1435) E

MOÇAS — Precisa-se; procurar Alvaro Augusto, á rua da Carioca n. 41, 1º andar, sala 4, das 9 ás 6 horas. (F. 14.836) E

OFFERECE-SE um homem de meia edade, pessoa idonea e com muita pratica para tomar conta de propriedades, fazer obras, etc.; recados, á Avenida Salvador de Sá n. 114, tel. 5-2305; informa-se com o Sr. Freitas. (F 14852) E

OFFERECE-SE um rapaz distincto, de optima familia, para servente de escriptorio; telephone 5-4126. (F. 14.845) E

PRECISA-SE de um bom empregado, com pratica de seccos e molhados; á rua do Lavradio 154. (F. 29433) E

PRECISA-SE de ven edor de pão; á rua Estacio de Sá 46, padaria. (F 14615) E

PRECISA-SE de um pequeno para botequim; á rua Senador Euzebio n. 82. (F 2.925) E

PRECISA-SE de um empregado para todo o serviço de casa de moveis e colchoeiro; á rua Archias Cordeiro n. 456-A, Todos os Santos. (F 8300) E

PRECISA-SE de um bom vendedor de pão; á rua Copacabana n. 662. (F 14818) E

PRECISA-SE de um menino de 15 a 16 annos, rua General Camara 136, sobrado. (F 1431) E

PRECISA-SE de um bom official galvanisador, um bom polidor e um menino; á rua Mourcorvo Filho n. 42. (F 29443) E

PRECISA-SE empregado para encerar e limpezas, carregar marmitas. Rua Conde de Bomfim n. 47. (F 29452) E

PRECISA-SE de carpinteiros; á rua Senador Pompeu 91. (F 29459) E

PRECISA-SE de um menino, para entregar roupas na tinturaria Miss Brasil; á rua Frei Caneca 25. (F 29465) E

PRECISA-SE de um ajudante de forno, que saiba desempenhar o seu logar; á rua Estacio de Sá n. 74, Padaria Mancoza. (F. 29.431) E

PRECISA-SE de cinco meninos não faz questão de côr, para cinemas e theatros, só trabalhando 4 horas; paga-se bem e trata-se das 8 ás 11 horas, á rua da Alfandega n. 240, sobrado. (F 21220) E

CASAS e COMMODOS

CENTRO

ALUGA-SE o segundo andar do predio; á rua Senador Euzebio n. 61. Tratar na loja. (F 21128) 13

ALUGA-SE um arejado quarto mobiliado com pensão, para casal ou rapazes; á rua Senador Dantas n. 34. (F. 9402) 12

ALUGA-SE optimas salas de frente e magnificos quartos com sacadas, a casais, rapazes decentes ou para escriptorio, em casa de familia; preços modicos; á rua Buenos Aires n. 180, 1º e 2º andar. (F 21042) 12

ALUGA-SE a parte de uma sala, a uma senhora que trabalhe fóra; á rua General Caldwell 196, sobrado. (F 21923) 12

ALUGA-SE um sobrado para familia; á rua Regente Feijó n. 141. (F 14826) 12

ALUGAM-SE duas salas de frente e um quarto; á rua Buenos Aires n. 280. (F 14827) 13

ALUGA-SE, por 280$000, vaga em escriptorio de luxo; tratar á rua da Quitanda 132, 1º andar, sala 3, de 14 ás 16 horas. (F. 1323) 13

ALUGAM-SE optimos quartos e boas salas de frente, em predio novo, com direito a telephone; á rua rua do Lavradio 88-A. (F 14824) 12

ALUGA-SE uma bôa loja reformada, á rua Theophilo Ottoni n. 158. Informa-se e mostra-se no 152, loja. (F 14832) 12

ALUGA-SE bom sobrado. Exige-se deposito. Av. Mem de Sá n. 112, terreo. (F 14837) 12

ALUGAM-SE sala e quarto de frente; com todo o conforto, a casal sem filhos em casa de familia; á Avenida Mem de Sá n. 143, sobrado. (F 29367) 12

ALUGAM-SE quartos encerados; á rua do Rezende 102 independente. (F 29368) 12

ALUGA-SE uma sala de frente, com dous quartos, por 250$000; á rua do Rezende 22, sobrado. (F 29358) 12

ALUGA-SE um bom quarto, mobiliado e com pensão, de primeira ordem; a casal de tratamento; em casa de familia; á rua Andre Cavalcante 112-A. (F 29130) 12

ALUGAM-SE duas salas; á rua Sete de Setembro 87, 1º andar. Trata-se na loja. (F 8401) 12

ALUGA-SE um quarto; em casa de familia; com todo o conforto; á rua S. Pedro 279, sobrado. (F 29198) 12

CEDE-SE optimo sobrado, cujo aluguel é baratissimo, a quem indemnisar bemfeitorias e telephone; á Avenida Henrique Valladares 62, sobrado. (F 29186) 12

PRECISAM-SE sala de frente e quarto junto. Centro ou proximo. Familia modesta de tres pessoas adultas, rouco cozinhando e lavando. Cartas na portaria deste jornal, a F 14554. (F 14539) 1.

SALA independente — Precisa-se de uma para senhor de tratamento, em casa de estrangeiro ou de casal velho, onde seja o unico inquilino; no centro ou proximidades; cartas a Vicente, á rua Gonçalves Dias 89, loja. (F 1461.) 12

SALA — Aluga-se magnifica com tres janellas de frente, bem mobiliada; á Avenida Mem de Sá n. 146, tel. 2-1709. (F 3207) 12

SALA — Aluga-se bellamente independente, a pessoa de fino trato, em casa com telephone; á Avenida Mem de Sá 131, terreo. (F 29454) 12

SALA e quarto mobiliados, independentes, com pensão — Alugam-se a tres rapazes, a 210$ e 150$ cada; á rua S. José 52, 2º andar. (F 800.) 12

VAGAS ou quarto mobiliado; sem pensão, aluga-se em casa de familia estrangeira; á rua do Riachuelo n. 241. (F 29374) 12

VAGAS com pensão, aluga-se a moças ou a rapazes; por 160$000; á rua S. José n. 78, 2º andar; telephone 2-0585. (F. 29.385) 12

ESTACIO DE SA'

ALUGA-SE a casa da travessa Santos Rodrigues n. 21, as chaves á rua Maia Lacerda n. 72, Estacio. (F 21961) 12

DOUS quartos de frente independentes aluga-se a casal ou rapazes casa nova preço 130$; á rua Machado Coelho n. 67. (F. 14833) 12

FRAIA FORMOSA

ALUGA-SE o predio á rua Orestes n. 19, inteiramente reformado; as chaves no n. 17, trata-se á rua do Ouvidor 68, sala 2. (F 21920) 14

ALUGA-SE optima casa para morada; com grande quintal agua em abundancia; á rua Cunha Barboza 33, Saude. (F 29377) 14

ALUGA-SE um quarto a casal que trabalhe fóra ou a moços solteiros á rua Pedro Alves n. 103. (F 1433) 14

QUARTO — Aluga-se um para rapaz solteiros; á rua Pedro Alves n. 129, casa VI, Casa de familia. (F. 14.652) 14

MANGUE

ALUGA-SE a casa da rua Marquez de Sapucahy n. 8, inteiramente reformada; trata-se á rua do Ouvidor 68, sala 2. (F 21929) 15

ALUGA-SE um quarto a dous moços; preço modico; á rua João Castano n. 203, casa 1, Mangue. (F. 1.294) 15

CATTETE

ALUGA-SE a pequena casa n. 111 da avenida d. rua do Cattete n. 120, constando de sala, quarto, cozinha fogão a gaz; preço 250$000 chaves na quitanda do lado. (F. 14768.) 17

ALUGA-SE um quarto mobiliado em casa de familia; no Largo do Machado n. 13. (F. 29280) 17

ALUGA-SE parte independente do sobrado; á rua da Carioca n. 57, com luz por 28$000. (F. 29.6..) 12

ALUGA-SE um quarto ou sala; á rua Benjamin Constant n. 99. (F. 18281) 17

ALUGA-SE em casa de familia quartos com agua encanada á rua Buarque de Macedo n. 55. (F. 8602) 17

ALUGA-SE linda sala de frente, por 160$000; independente a rapazes, moças ou casal que trabalhe fóra; á rua Gago Coutinho n. 38, largo do Machado; trata-se no armazem. (F. 8.304) 17

ALUGA-SE um apartamento ou um quarto mobiliados, a senhor de trato ou casal que trabalhe fóra; á rua Bento Lisboa n. 48, Cattete. (F 14847) 17

ALUGA-SE quarto mobiliado, sem pensão, a rapaz do commercio, 100$; á rua Buarque de Macedo n. 29. (F 14835) 17

ALUGA-SE uma sala de frente, muito bem mobiliada, a casal distincto, ou a senhor de tratamento, em casa de familia estrangeira; á rua Benjamin Constant nº 129. (F 29038) 17

ALUGA-SE um quarto em casa de casal sem filhos; á rua Dr. Tolo Lisboa 79, casa 4. (F 22027) 17

ALUGAM-SE em casa de familia, bons quartos para casal, moços do commercio ou estudantes; á rua Benjamin Constante 70. (F. 29438) 17

ALUGAM-SE dous quartos e cozinha independente, em casa de familia; á rua Pedro Americo n. 129, casa 1. (F 14792) 17

ALUGA-SE ou trespassa-se o contrato de uma casa com os moveis, situada no ponto melhor da cidade; falar com o Sr. Luiz, tel. 5-2189, das 14 ás 15 horas. (F. 14704) 17

ALUGAM-SE quartos ou sala de frente, mobiliados, para moços de commercio ou para casal; a vaga em quarto para moça aérea; á rua Tavares Bastos n. 27, Cattete. (F 14835) 17

ALUGAM-SE uma sala e um quarto mobiliados com pensão, para casal ou pessoa só; de tratamento; á rua Bento Lisboa n. 88, sobrado. (F 1294) 17

ALUGAM-SE salas e quartos, na Pensão Caxias; ao largo do Machado 8, Tel. 5-0844. (F. 29470) 17

ALUGA-SE um bom quarto, mobiliado, para casal ou pessoa só; á rua Bento Lisboa 129. Telephone 5-3633. (F 29375) 17

ALUGAM-SE quartos para rapazes e um porão habitavel, para pequena familia; com telephone 5-2859. Rua Cruz Lima 23, Flamengo. (F 29466) 17

ALUGA-SE um bom quarto de frente, em casa de pequena familia; á rua Pedro Americo n. 129, casa n. 6. (F. 29.160) 17

FLAMENGO — Aluga-se uma sala com quatro janella e perto dos banhos de mar; á rua Conde de Baependy n. 17, sob. (F 14292) 17

QUARTO — Aluga-se mobiliado, para solteiro, a moço distincto; á rua Carvalho Monteiro n. 11; telephone 5-1230. (F. 14.803) 17

UM casal distincto, precisa de uma sala ou quarto espaçoso mobiliado, para dia 1, preferencia andar terreo, com pensão boa, no Flamengo ou immediações; cartas com preço a F. 8309 na portaria deste jornal. (F 8309) 17

LARANJEIRAS

ALUGA-SE um quarto em casa de pequena familia; á rua das Laranjeiras n.

ALUGAM-SE á rua Paula Brito n. 191-A, Andarahy, boas casas com dous quartos, duas salas, cozinha, banheiro, W. C. e quintal; chaves com o encarregado, sala III e tratar á rua General Canabarro n. 64, com Amaro. Só se alugam a familias de todo o respeito. (F. 7.893) 26

ALUGA-SE uma sala em casa de familia, a casal sem filhos ou rapazes; á rua Mesquita Junior n. 8. (F. 21.722) 26

ALUGAM-SE para casamento pequenas casas; á rua Caçapava ns. 17 e 35; chaves á rua Barão de Mesquita n. 1041, onde se trata. (F. 14.10) 26

ALUGA-SE o predio da rua Conselheiro Thomaz Coelho n. 82, com tres quartos, duas salas, etc.; por 300$ e taxas. (F. 8495) 26

ALUGA-SE um bom sobrado com quatro quartos, duas salas, cozinha, banheiro e despensa e dous terraços; á rua Barão de Mesquita n. 815. (F. 14897) 26

ALUGA-SE na praça Verdun, loja, 2 portas com boa morada; á rua Barão de Mesquita n. 201 e uma pequena loja na mesma rua n. 740, por 200$. (F. 14927) 26

ANDARAHY — Aluga-se por 220$, uma casa, á rua Leopoldo n. 14, casa 9, avenida com duas salas e dous quartos, as chaves estão no n. 7; tratar á rua Senador Euzebio 59, telephone 4-3099. (F. 1405) 26

ALUGA-SE casa, com tres quartos, duas salas, banheira, jardim, quintal e omnibus á porta; á rua Barão do Bom Retiro 832. (F. 14725) 26

ANDARAHY — Na travessa do Patrocinio n. 10, alugam-se quartos com cozinha independente, e com luz, a 65$000. (F. 14803) 26

GRAJAHU' 30, Villa N. S. de Fatima — Aluga-se a casa n. 10, com todos os requisitos para pequena familia de tratamento; tratar na casa n. 12 da mesma villa. (F. 21.645) 26

PREDIO — Aluga-se á rua Ernesto Souza n. 20 Andarahy, com tres quartos, duas salas, banheiro, W. C. dentro e fóra, cozinha, quintal, etc.; ver das 9 ás 12 horas, tel. 3-6900. (F. 22067) 26

VILLA ISABEL

ALUGA-SE á rua Maxwell 34, as casas 4 e 5; informações com o encarregado, Sr. Antonio. (F. 28400) 27

ALUGAM-SE, por 280$000 mensaes e taxas, lindos bungalows, completamente novos, proprios para casaes de tratamento, e com todas as commodidades modernas. — Ver á rua Grão Pará 48. Informações pelo tel. 4-3075. (C. 28325) 27

ALUGAM-SE na rua Porto Alegre ns. 52 e 58, XIV, optimos predios de recente construcção moderna; proprios para pequena familia de tratamento; com dous bellos quartos, sala, cozinha, com fogão a gaz, banheira, aquecedor, etc., podem ser vistos durante todo o dia. Tratar na rua dos Ourives 67, 4º andar. (E. 20524) 27

ALUGAM-SE uma sala e um quarto para casal ou moços solteiros; á rua Torres Homem 317, Villa Isabel. (F. 28552) 27

ALUGA-SE parte da casa, á rua Dr. Silva Pinto n. 20, Villa Isabel, completamente independente; ver e tratar por favor na mesma rua n. 5. (F. 28772) 27

ALUGA-SE a casa da rua Maxwell n. 54, casa 5, com dous quartos, duas salas e cozinha. Aluguel 240$000 e taxas. Tratar na casa 3 com o Senhorio, Aldeia Campista. (F. 21248) 27

ALUGA-SE por 325$, o predio da rua Padre Roma n. 90; tem porão; as chaves no n. 89; trata-se á rua Emilia Sampaio n. 83, Jardim Zoologico. (E. 5990) 27

ALUGA-SE um sobrado novo com toda commodidade; á rua Araujo Leitão n. 8, Villa Isabel. (F. 14207) 27

ALUGA-SE a casa da Avenida 28 de Setembro n. 98, no Boulevard. (F. 21.340) 27

ALUGA-SE uma pequena casa nova, "estylo moderno", assoalhada a tacos e encerada; com todo o conforto; tratar com o proprietario á rua Souza Franco n. 230-A, Villa Isabel. (F. 14.108) 27

ALUGA-SE uma bôa sala de frente com direito a toda casa por 100$000; á rua Senador Soares n. 10, continuação da rua dos Artistas. (F. 21.535) 27

ALUGAM-SE quartos independentes; á rua Jorge Rudge n. 25, Villa Isabel. Aluguel 85$. (F. 21.550) 27

ALUGA-SE uma sala independente, a pessoas que trabalhem fóra; á rua Dr. Silva Pinto n. 100, Villa Isabel. (F. 21714) 27

ALUGA-SE á rua Souza Franco n. 226, o sobrado da casa IV, com sala, quarto, cozinha, tanque e banheiro, por 130$; e a casa III, com os mesmos commodos, tambem por 130$, mediante carta de fiança; Villa Isabel. (F. 8010) 27

ALUGA-SE em casa de pequena familia de todo respeito, uma sala e um quarto de frente independente, a pessoas serias, nas mesmas condições; na rua Barão do Cotegipe n. 145. (E. 21198) 27

ALUGA-SE a casa III da rua Luiz Barbosa 119, com dous quartos, duas salas e demais dependencias; tratar com David & C.; á rua do Ouvidor 71 e 73. (F. 8197) 27

ALUGA-SE um esplendido quarto com ou sem moveis e com ou sem pensão, em casa de tratamento; á rua São Francisco Xavier n. 432, Maracanã, Villa Isabel. (F. 638) 27

ALUGAM-SE duas casas acabadas de construir, com todas as commodidades, por 250$; á rua Barão de Cotegipe n. 206; trata-se á rua Frei Caneca 59; telephone 4 — 4569. (F. 14524) 27

ALUGA-SE uma boa casa com todo conforto, para pequena familia de tratamento, mais uma pequena nas mesmas condições, á rua Theodoro da Silva 80-A, informa-se com o encarregado Joaquim. (F. 29124) 27

ALUGA-SE um bom quarto em casa de pequena familia, a uma senhora de todo respeito; á rua Arthur Menezes 27; tel. 8-4134. (F. 22116) 27

ALUGA-SE o predio da rua dos Artistas n. 85, quasi esquina da rua Pereira Nunes, Aldeia Campista, para familia; as chaves, por favor, no n. 83; trata-se á rua Buenos Aires n. 100, sobrado, sala dos fundos. (F. 29852) 27

ALUGA-SE predio novo de dous pavimentos com quatro quartos, duas salas e mais dependencias; á rua Barão de S. Francisco Filho n. 164, chaves no botequim proximo; tratar com Martins, rua Estacio de Sá 28. (F. 819) 27

ALUGA-SE uma boa casa, na rua Barão de Cotegipe n. 79; as chaves estão n. 78, para tratar á rua dos Ourives n. 47, sobrado, com o Sr. Baptista. (E. 21846) 27

ALUGAM-SE os predios na rua Jorge Rudge ns. 147 e 151; as chaves com o encarregado. (F. 21838) 27

ALUGAM-SE um quarto e sala, independentes, cozinha e tanque e bom quintal, preço 140$000; ver e tratar á travessa Vista Alegre n. 32. (F. 8290) 27

ALUGA-SE o predio, á rua Barão de São Francisco Xavier n. 293; chaves no n. 291; trata-se pelo telephone 4-8613, com Ferrando, Villa Isabel. (F. 8277) 27

ALUGA-SE um sobrado á rua Barão do Bom Retiro 882 com tres quartos, duas salas, cozinha e banheiro para ver e tratar no mesmo ou pelo teleph. 9-2249. (F. 21430) 30

ALUGAM-SE as casas 3 e 5 da Villa Hortencia sita a Avenida 28 de Setembro 316, com tres quartos, duas salas, cozinha com fogão a gaz e banheiro completo; as chaves estão por favor na casa 2; trata-se á rua Senador Furtado n. 97, casa 2-B. Aluguel modico. Villa Isabel. (F. 1.203) 27

ALUGA-SE a casa 12 da rua Felippe Camarão n. 6, largo do Maracanã; trata-se na casa da mesma avenida. (F. 1214) 27

ALUGA-SE a casa á rua Gonzaga Bastos n. 213, casa 4, com quatro commodos; as chaves estão no n. 208 da mesma rua, Villa Isabel. (F. 1180)

ALUGA-SE a casa IV, com dous quartos, uma sala, etc.; 210$000 e taxas; á rua Jorge Rudge n. 182. (F. 1231) 27

ALUGA-SE a casa da rua Visconde de Santa Isabel n. 25; as chaves no n. 21, casa 1, aceita-se fiança ou deposito. (E. 21898) 27

ALUGA-SE uma casa assoalhada, com duas salas, tres quartos, quintal e jardim; á rua José do Patrocinio n. 38. (F. 8453) 27

ALUGA-SE casa moderna, em Villa Isabel, 2 andares, quatro quartos, 2 salas, banheiro completo e mais dependencias, por 530$000. Mais informações com Paiva. Tel. 2-3779. (F. 21954) 27

ALUGA-SE o predio novo, á rua Torres Homem 38-A; informações na casa V; tratar na Av. 28 de Setembro 237-A. (F. 8372) 27

ALUGA-SE uma loja nova em bom ponto para açougue ou outros ramos; ver e tratar á rua Petrocochino 37, Villa Isabel. (F. 14749) 27

ALUGA-SE o predio da rua Duque de Caxias n. 62; chaves no n. 64; informar pelo telephone 7-1028. (F. 8335) 27

ALUGA-SE ou vende-se a casa da rua Visconde de Santa Isabel 361; as chaves no sapateiro. (F. 29300) 27

ALUGA-SE um bom quarto independente, a rapazes solteiros ou casal que trabalhe fóra; á rua Justiniana da Rocha 144, Villa Isabel. (F. 22092) 27

ALUGA-SE um quarto independente; á Praça Sete de Março n. 2, Villa Isabel. (F. 14797) 27

ALUGA-SE uma casa com dous quartos duas salas fogão a gaz e banheira; á rua Souza Franco n. 184, casa 16; as chaves na casa 2; trata-se na rua Uruguayana n. 75, loja. (F. 14807) 27

ALUGAM-SE quarto e sala completamente independentes, á rua Visconde de Abaeté n. 4, Villa Isabel. (F. 1327) 27

ALUGA-SE o predio da rua Visconde de Abaeté n. 91; trata-se á Av. 28 de Setembro n. 295. (F. 1282) 27

ALUGA-SE a casa n. 62 da rua José do Patrocinio, quatro quartos, 2 salas, entrada para automovel, etc. (F. 21865) 27

ALUGA-SE um porão habitavel, á rua Conselheiro Autran n. 27, proximo á Egreja de N. Senhora de Lourdes, em Villa Isabel. (F. 22024) 27

ALUGA-SE a casa 12 da villa Angelica, á rua Theodoro da Silva n. 87, completamente reformada; aluguel 250$; tratar casa 15. (F. 22075) 27

ALUGA-SE o predio n. 46 da rua Souza Franco 40; as chaves no n. 44; trata-se á rua Ouvidor ns. 22-24. (F. 21977) 27

ALUGA-SE á rua Jorge Rudge n. 40 a casa n. 2, trata-se no Boulevard 28 de Setembro n. 211 com o Sr. Gualter. (F. 29497) 27

ALUGA-SE uma boa sala, com tres sacadas, para consultorio ou atelier de costura e um bom quarto para rapazes do commercio ou casal que trabalhe fóra; na Avenida 28 de Setembro n. 399, sobrado. (F. 1.293) 27

ALUGA-SE uma casa com duas salas, quatro quartos, quarto de banho completo; á rua Angelo Bittencourt n. 14, as chaves no botequim de frente. (F. 14891) 27

ALUGA-SE por 320$ e contrato, um predio com duas salas, tres quartos, banheiro, cozinha, area e jardim; á rua Justiniano da Rocha n. 30, casa 7; as chaves á Avenida 28 de Setembro n. 90. (F. 14234) 27

ALUGA-SE a casa da rua Gonzaga Bastos n. 158-B, Aldeia Campista; tem tres quartos, duas salas e mais dependencias; as chaves no n. 156; tratar á travessa da Luz n. 10, casa VI, Rio Comprido. (F. 29274) 27

ALUGA-SE uma casa, com duas salas, dous quartos e demais dependencias; á rua Maxwell n. 40, casa 1; as chaves na casa 3 e tratar á rua Barão de Iguatemy n. 68, Mattoso. (F. 1.292) 27

ALUGA-SE uma excellente porta; na praça 7 de Março n. 2; defronte á Empreza de Auto-omnibus Villa Isabel. (F. 8450) 27

ALUGA-SE á rua Torres Homem n. 106 uma casa de dous pavimentos, 3 quartos, 2 salas, "hall", cozinha com fogão a gaz e banheiro com aquecedor; chaves no açougue da esquina e trata-se á rua Primeiro de Março n. 133, 1º andar. (F. 1.319) 27

Aluga-se por 300$, lindo bungalow novo, a casal ou pequena familia de trato. Rua Eduardo Raboeira 38. Trata-se á rua da Assembléa 40; com o Sr. Campos. (F. 8024) 27

CASAS — Alugam-se optimas, á rua Jorge Rudge n. 71 e 73; chaves no n. 81, aluguel 260$000. (F. 7810) 27

QUARTO — Aluga-se, sem mobilia e com ou sem pensão, a casal ou a cavalheiros distinctos; na Avenida Paula e Souza 120, proximo ao Collegio Militar. (F. 8.101) 27

SALA com pensão — Esplendida, casa de familia; á rua Luiz Barbosa 68, Praça 7 de Março. (F. 14723) 27

VILLA ISABEL — Alugam-se as casas 3, 8, 6, 8 e 10 da villa n. 74 da rua Alegre; as chaves estão na casa XI; para tratar á rua Luiz de Camões 89, com o Sr. Fuad Gebara. (F. 21818) 27

TIJUCA

ALUGA-SE o optimo sobrado da rua Professor Gabizo 270, chaves na loja no 272; trata-se á Avenida Mem de Sá 301, 1º andar, tel. 4-1573. (E. 13842) 28

ALUGA-SE á rua Barão de Ubá, a casa 95 e a 19 do n. 99; chaves na casa 97 e trata-se á rua do Carmo n. 8. (F. 21154) 28

ALUGA-SE o predio n. 502 da rua Conde de Bomfim esquina da rua José Hygino, tendo seis salas e cinco quartos, sendo 2 salas e 2 quartos no porão, entrada para automovel pela rua José Hygino, e possuindo todas as demais dependencias necessarias. Jardim lateral e grande quintal. Póde ser visto a qualquer hora. Tratar á rua Buenos Aires n. 37, 2º and. (F. 21024) 28

ALUGA-SE bom sala de frente, a rapazes ou casal; á rua Dr. José Hygino n. 31, Tijuca. (F. 7710) 28

ALUGA-SE um predio assoalhado, com o maximo conforto no melhor ponto da Tijuca; á rua Conde de Bomfim 121; trata-se no mesmo. (F. 108)

ALUGA-SE a casa da rua Pereira de Siqueira n. 22, Engenho Velho; chaves no n. 20 da mesma rua; aluguel 330$; informações na rua dos Ourives 55. (F. 21.201) 28

ALUGA-SE a casa da Avenida Annita, á rua Barão de Pirassinunga n. 33; com dous quartos, duas salas e fogão a gaz; as chaves estão na casa n. 15 e trata-se á rua da Condemaria n. 67, com o Sr. Braga. (F. 7553) 28

ALUGAM-SE as optimas casinhas 4 e 8 da rua Haddock Lobo 293; chaves na casa n. 7; tratar á rua Visconde de Inhauma 93, sobrado. (F. 28663) 28

ALUGA-SE com direito á garage, uma esplendida sala e um quarto, bem mobiliados e mais um quarto vasio, em predio magnifico, centro de jardim, casa de familia; aluguel barato. Telephone, 3-2738. Tijuca. (E. 21166) 28

ALUGA-SE por preço modico esplendida sala sem moveis com optima pensão, casa de familia; na rua Haddock Lobo n. 322. (F. 518) 28

ALUGA-SE um optimo quarto independente; á rua Felix da Cunha n. 114-A, Tijuca. (F. 21304) 28

ALUGAM-SE á rua José Hygino n. 120; as casas ns. 1, 3, 7; as chaves na padaria proxima e trata-se á rua do Carmo n. 9. (E. 21155) 28

ALUGA-SE por contrato, boa casa, á rua Desembargador Izidro n. 150, com sete quartos, duas salas e mais dependencias, em centro de jardim, garage; tratar e ver na mesma, das 8 ás 17 horas, donde de Fabrica. (F. 7855) 28

ALUGA-SE uma magnifica casa a familia de alto tratamento, com amplo jardim, á rua Dr. Catramby n. 159, estrada Nova da Tijuca, a tres minutos a pé da Usina; trata-se na mesma. (E. 28731) 28

ALUGA-SE uma boa casa para familia de tratamento, com 4 quartos, duas salas, banheiro e demais dependencias; á rua Valparaiso n. 32, Conde de Bomfim, podendo ser visitada todos os dias das 13 ás 17 horas; trata-se á rua Sete de Setembro n. 94, 3º andar, com o Dr. Henrique Andrade, das 12 ás 17,30 horas. (F. 7997) 28

ALUGAM-SE dous predios acabados de construir-se, á rua Antonio Basilio ns. 114 e 116; com tres quartos em cima e um pequeno em baixo; 2 salas, cozinha e todas as commodidades modernas; abrigo para automovel, jardim e bom quintal; trata-se á rua Conde de Itaquahy 10. Estão abertas. (F. 21.601) 28

ALUGAM-SE um quarto e uma sala; independentes, com ou sem pensão; á rua Barão de Pirassinunga n. 78-A. (F. 1132) 28

ALUGA-SE o predio da rua Adolpho Motta 19, casa 1, as chaves no n. 13, perto de Saenz Pena; trata-se á rua Uruguayana 35-40, tel. 2-0527. (F. 14831) 28

ALUGA-SE o confortavel bungalow da rua Medeiros Passaro n. 53, Tijuca, com cinco quartos, garage, etc.; as chaves na garage defronte com o Sr. Mineiro. Aluguel 750$000; trata-se á rua S. Pedro n. 50, telephone 4-0192. (E. 802) 28

ALUGAM-SE uma sala e cozinha completamente independente, por 105$000; á rua Conde de Bomfim 1122. (F. 1253) 28

ALUGA-SE um predio luxuoso, que nunca foi habitado; á rua Almirante Cockrane n. 18, casa I; trata-se no n. 27. (F. 1264) 28

ALUGA-SE um bom quarto em casa de familia, a uma senhora ou casal; á rua Silva Guimarães n. 11. (F. 1196) 28

ALUGA-SE a casa VIII da rua Radmaker n. 37, com 2 salas, 2 quartos e dependencias; as chaves na casa VII, trata-se na rua Uruguay n. 255. (F. 21829) 28

ALUGA-SE porção casa de familia, Becco dos Araujos n. 30. (F. 8230) 28

ALUGA-SE o predio da r. Trapicheiro 138, todo reformado com duas salas, cinco bons quartos, jardim, quintal optimo e saudavel local, aluguel 550$, com garage 650$ e taxas; chaves e tratar na rua Trapicheiro n. 29, ponto dos bondes Fabrica; telephone 8-4963. (F. 1183) 28

ALUGA-SE optima casa recentemente construida, tendo nove quartos, tres salas e demais dependencias, tudo com o maior conforto; á rua Delgado de Carvalho 32, proximo á rua Haddock Lobo. Tratar pelo Tel. 8-2239. (R. 1102) 28

ALUGA-SE uma boa sala de frente; á rua Desembargador Izidro n. 90. (F. 29234) 28

ALUGA-SE o predio da rua Professor Gabizo n. 15, com quatro quartos, duas salas, banheiro e mais dependencias; tem telephone; acha-se aberto e trata-se com Iberê; á rua Sete de Setembro n. 98, 8º andar; telephone 1 — 248. (F. 29180) 28

ALUGA-SE o predio da rua da Cascata n. 31, Tijuca; as chaves em frente no n. 44 e trata-se com o Sr. 84, na Avenida Rio Branco n. 101 ou telephone 2 — 4448. (F. 29136) 28

ALUGA-SE o confortavel bungalow da rua Medeiros Passaro 91, com 4 bons quartos, 2 salas, bom quarto de banho e demais dependencias, grande quintal. Aluguel 400$000. Trata-se no mesmo. (G. 7920) 28

ALUGAM-SE quarto e sala; á rua Jurupary n. 39, Praça Saenz Pena, Tijuca. (F. 8415) 28

ALUGA-SE á rua Uruguay 521, casa 4, rua particular, entre esta e Itacurussá, com sala, entrada, visita, jantar, dous quartos, banheiro com aquecedor, fogão a gaz etc.; tratar e chaves no n. 532; aluguel e taxas 315$000. (F. 5428) 28

ALUGA-SE um bom quarto, a pessoas distinctas; com pensão; sem moveis, á rua Pareto n. 63, Tijuca; preço modico. (F. 29018) 28

ALUGA-SE a boa casa da rua Urbano Duarte n. 1, esquina da rua Alfredo Pinto, perto do largo da Segunda Feira, com dous quartos, duas salas, cozinha e quarto de banho completo, tem aquecedor e fogão a gaz; trata-se com o proprietario, telephone 8-5878. (F. 29086) 28

ALUGAM-SE quatro predios novos, modernos e confortaveis; ver e tratar á rua Conde de Bomfim 911, das 10 ás 12 e das 13 ás 16 horas. (F. 22118) 28

ALUGA-SE boa casa com tres quartos, duas salas, quarto de banho, etc.; á rua Dr. José Hygino n. 188, Travessa Martha, casa 4. (F. 29325) 28

ALUGA-SE optimo sobrado, com tres quartos, duas salas e mais dependencias; á Avenida Paulo de Frontin n. 73; as chaves no armazem. (F. 1424) 28

ALUGA-SE por 400$ e taxas; casa nova, com dous pavimentos, duas salas, tres quartos e um para serviços; bem montado, banheiro e mais dependencias; á rua Uruguay 324. Ver e tratar na casa VII; contrato de dous annos. (F. 1359) 28

ALUGA-SE a casa da rua Uruguay n. 439 (Jardim Conde de Bomfim) dous quartos e duas salas, banheiro, cozinha, jardim e quintal. Trata-se na rua José Hygino n. 66, casa 8. (F. 14804) 28

ALUGA-SE a casa da rua Ennes de Souza n. 71, com dous quartos, duas salas, banheiro, estando em pinturas; a dous minutos da praça Saenz Peña; tratar á rua do Carmo 41, loja. (F. 14849) 28

ALUGA-SE um quarto com pensão; á rua Haddock Lobo n. 420, Tijuca. (F. 8.493) 28

ALUGA-SE o predio n. 98 da rua Marquez de Valença; com tres quartos, duas salas e grande quintal; as chaves e informações por favor no n. 96. (F. 8480) 28

ALUGA-SE uma magnifica casa a familia de alto tratamento, com amplo jardim; á rua Dr. Catramby n. 159, Estrada Nova da Tijuca, a tres minutos a pé da Usina; trata-se na mesma. (F. 22075) 28

ALUGA-SE um bom quarto em casa de casal sem filhos; á rua Pinto Guedes 67, casa 4. Muda. (F. 1302) 28

ALUGA-SE uma casa com tres quartos, uma sala de frente e mais commodidades, para uma modesta familia; preço 250$000, a quem comprar uma pequena mobilia de sala de jantar. Á rua D. Delphina n. 69. (F. 1351) 28

ALUGA-SE uma boa casa com dous quartos, duas salas, fogão a gaz, banheira e mais accommodações; á rua Alegre 70, casa 3; as chaves no n. 68. (F. 14883) 27

ALUGA-SE casa com 3 quartos, 2 salas, grande cozinha, quarto de banhos e quintal; assobradada; á rua do Bispo n. 29; trata-se na rua Marechal Floriano 42. (F. 1285) 28

ALUGA-SE, a casal distincto, um espaçoso quarto de frente mobiliado, com pensão e telephone; na rua Professor Gabizo n. 211, Tijuca. (F. 21899) 28

ALUGAM-SE 1 sala de frente e 1 quarto a casal ou senhoras de respeito; á rua Conde de Bomfim 303, sob. (F. 21377) 28

ALUGA-SE uma casa na rua Garibaldi 120; trata-se na rua da Alfandega 281. (F. 29442) 28

ALUGA-SE a casa da rua Dr. José Hygino 82; as chaves no n. 86; trata-se á rua Uruguayana 35-40, tel. 2-0527. (F. 14831) 28

ALUGA-SE uma grande sala de frente para a rua, á rua Haddock Lobo, esquina do Mattoso; trata-se na loteria. (F. 8390) 28

ALUGA-SE sala a casal sem filhos ou solteiros; á travessa Affonso n. 30, Muda. (F. 14643) 28

ALUGA-SE uma casa com dous quartos, duas salas e mais dependencias; á rua Conde de Bomfim n. 906, casa 9, trata-se na mesma. (F. 8304) 28

ALUGA-SE por contrato, 330$ e mais taxas, a pequena familia, a casa 1 da praça Affonso Penna n. 599 chave no armazem, tel. 8-6027. (F. 14646) 28

ALUGA-SE por 500$000 a confortavel casa da rua Professor Gabizo n. 245; com 3 quartos, duas salas e installações modernas; mostra-se das 13 horas em diante. (F. 1.291) 28

ALUGA-SE por dous annos e dous mezes, o bungalow, com duas salas, dous quartos, varanda, copa e cozinha, tudo espaçoso, banheiros e quintal; á rua Conde de Bomfim n. 217, casa 2, aluguel 400$, sem taxas; pode ser visto a qualquer hora. (F. 21137) 28

ARMAZAM, espaçoso e de esquina, optimo para molhados, café ou negocio limpo; aluguel vantajoso; á rua Barão de Mesquita n. 345, canto da rua General Roca; chaves no n. 339; informações com o proprietario pelo telephone 8-1405. (F. 6325) 28

HADDOCK Lobo 132, sala de frente, a senhoras ou casal sem filhos. (F. 7.976) 28

HADDOCK LOBO — Aluga-se pequeno e luxuoso, Alameda Paschoal 15, Professor Gabizo, 150. Informa Formicida Pesohoal Buenos Aires 120. (F. 8478) 28

PARA casaes do commercio; alugam-se dous bons quartos; em casa de familia; á rua Haddock Lobo n. 283. (F. 14640) 28

PEQUENA familia, aluga dous quartos e uma sala, cozinha, etc., completamente independente; á rua Silva Guimarães n. 34. (F. 8208) 28

PRAÇA Saenz Pena — Quarto de frente, aluga-se mobiliado boa pensão, casa de tratamento; informações pelo tel. 8-6483. (F. 946) 28

PORÃO — Aluga-se confortavel a casal sem filhos ou a senhora só; á rua Alfredo Pinto 31, largo da Segunda Feira. (F. 8.230) 28

QUARTO — Aluga-se um em casa de familia de todo o respeito; á rua Conde de Bomfim n. 765; telephone 8-0779. (F. 14.792) 28

QUARTO de frente — Aluga-se, com ou sem moveis; agua corrente e telephone; em casa de familia; rua Haddock Lobo 600. (F. 29.371) 28

SALA ou quarto de frente, encerado, com ou sem moveis; aluga-se em casa socegada; á rua S. Francisco Xavier n. 173, esquina de Mariz e Barros. (F. 14.805) 28

SALA de frente com telephone e demais dependencias, a casaes distinctos ou senhoras, sendo unicos inquilinos; á rua Santo Affonso n. 30, Praça Saenz Pena. (F. 8422) 28

TIJUCA — Confortavel vivenda telephone installado; aluga-se ou vende-se; ver e tratar á rua Visconde de Cabo Frio 22. (F. 14605) 28

SUBURBIOS

CASAS e COMMODOS

CENTRAL

ALUGAM-SE por 130$000 e 160$000 optimas casinhas á rua S. Francisco Xavier 657; chaves na casa 5; tratar á rua Visconde de Inhauma n. 93 sobrado. (F. 28663) 30

ALUGAM-SE a casal decente, sala, quarto e cozinha, com luz e agua; 85$000; á rua Portella n. 261, Madureira. (F. 7731) 30

ALUGA-SE uma bôa casa com tres quartos, duas salas e demais dependencias; na rua Cachamby n. 38, Meyer. Trata-se na rua Aristides Caire 249. (F. 1694) 30

ALUGAM-SE na Estação do Riachuelo optimas casas de 80$000 e 140$000; informações com Haroldo á rua Visconde de Inhauma n. 93 sobrado telephone 4-0390. (F. 28665) 30

ALUGA-SE por 160$000 a casa n. 4 da rua Bolivia n. 82 onde se acham as chaves; Engenho Novo; tratar á rua Visconde de Inhauma n. 93 sobrado. (F. 28664) 30

ALUGA-SE um commodo, cozinha independente, agua e luz, para ver e tratar; á rua Argentina Reis n. 21, estação de Quintino Bocayuva. (F. 21271) 30

ALUGA-SE por 250$000 e 20$ de taxas, a casa X da rua Marechal Bittencourt n. 30, Estação de Riachuelo; com fogão a gaz, banheira e mais commodidades; chaves na casa I. (F. 0718) 30

ALUGA-SE o predio da rua do Alto n. 27-A, Engenho de Dentro. (F. 14.111) 30

ALUGA-SE a rua S. Francisco Xavier 971, casa IV; as chaves estão no 959, estação de São Francisco Xavier. (F. 14065) 30

ALUGA-SE, a uma ou duas senhoras, um quarto; á rua Gomes Serpa n. 17, casa 4, estação da Piedade. (F. 7.839) 30

ALUGA-SE uma casa por 190$, á rua Visconde de Nictheroy n. 114, estação de Mangueira. (F. 579) 30

ALUGA-SE um bom armazem para qualquer ramo de negocio; á Avenida Amaro Cavalcanti 605, defronte da estação do Engenho de Dentro. (F. 538) 30

ALUGA-SE o predio á rua Frei Henrique 60; chaves no sapateiro, bondes de Cascadura; trata-se á rua Affonso Ferreira n. 21. (F. 21207) 30

ALUGA-SE bom predio para pequena familia de trato; á rua Camarista Meyer n. 73; chaves por favor no n. 62. (F. 1601) 30

ALUGA-SE uma casa propria para açougue, barbeiro, sapateiro, armarinho ou qualquer outro ramo de negocio; com boa morada para familia; á rua Wenceslau n. 20, Meyer. Para tratar na mesma. (F. 21220) 30

ALUGAM-SE quartos; á rua Dias da Cruz n. 64, aluguel 100$000 e uma porta de frente para um barbeiro; aluguel trata-se na occasião. (F. 540) 30

ALUGA-SE a casa da rua Souto Carvalho n. 17, entre Sampaio e Engenho Novo; parte alta; com quatro quartos e mais dependencias. Está em pinturas. Chaves no local. Aluguel 400$000 e taxas. (F. 7.790) 30

ALUGA-SE uma casa com dous quartos e duas salas; á rua Vasco da Gama n. 15, antiga D. Clara; as chaves na Padaria S. João; bondes de José Bonifacio e Inhauma; tratar á rua Dias da Cruz n. 305, Meyer. (F. 28 646) 30

ALUGA-SE por 220$000 a casa da rua D. Claudina n. 20, Meyer; com 2 salas e 2 quartos; as chaves na padaria da esquina e para tratar com Santos, á rua Marechal Floriano n. 183; telephone 4-3448. (F. 28 646) 30

ALUGA-SE uma bôa casa com duas salas, seis quartos, fogão a gaz e grande quintal; aluguel 300$000; á rua Basilio de Brito n. 122, Cachamby, Meyer. (F. 21023) 30

ALUGA-SE uma casa com tres quartos, duas salas e mais dependencias; á rua Magalhães Couto n. 106, Meyer; informa-se no local. (F. 21.455) 30

ALUGA-SE no Meyer a casa da rua Enéas Galvão n. 43, casa I; chaves na casa 4 e trata-se á rua Derby Club n. 183. (E. 13.758) 30

ALUGA-SE uma casa propria para familia, com todas dependencias; ver e tratar de 1 ás 3 horas da tarde; á rua Barbosa da Silva n. 129, estação de Riachuelo. (F. 138) 30

ALUGA-SA por 250$000, uma casa, com dous quartos, duas salas e varanda ao lado, reformada de novo, na rua José Bonifacio 18 casa 2, Todos os Santos; chaves na casa 5; tratar á rua Buenos Aires n. 207, 1º andar. (F. 28366) 30

ALUGA-SE o predio da rua Cardoso n. 95, estação do Meyer, com duas salas, dous quartos, banheiro, fogão a gaz, etc.; aluguel e carta de fiança; trata-se no mesmo, das 8 ás 11 horas. (E. 35.399) 30

ALUGAM-SE duas casas com dous quartos, uma sala e mais dependencias; aluguel 100$; á rua Julio Fragoso n. 37, Madureira. E. F. C. B. (F. 950) 30

ALUGA-SE por 250$, um bungalow, com tres salas, quatro quartos, etc.; á rua Goyaz n. 286, Piedade; trata-se no 294. (E. 9308) 30

ALUGA-SE o predio á rua Cruz e Souza n. 136, E. do Encantado; as chaves estão no 103, e tratar á rua Pereira de Almeida n. 104, praça da Bandeira. (E. 19499) 30

ALUGAM-SE quartos em casa de familia, com ou sem pensão; á rua 24 de Maio n. 327, Riachuelo, bondes á porta. (E. 20411) 30

ALUGA-SE uma casinha, sala, quarto e cozinha, independente; rua Frei Antonio 35, Cascadura. (F. 8188) 30

ALUGA-SE parte de uma casa, com duas salas, quarto, cozinha e com quintal; á rua Carlos Barbosa n. 35, Piedade; chaves no n. 39. (E. 13400) 30

ALUGA-SE a casa 1, da rua Thompson Flores 30, com dous quartos, duas salas e demais dependencias; a tratar com David & C.; á rua do Ouvidor 71 e 73. (F. 8196) 30

ALUGA-SE um galpão para garage ou officina e tambem uma casa nos fundos, com dous quartos, duas salas e cozinha, com contrato; á rua Clarimundo de Mello 24, Encantado. Trata-se na rua D. Julia 112. (F. 8199) 30

ALUGA-SE uma confortavel casa com tres quartos, duas salas, copa, cozinha e banheiro, com gasto; á rua Guarani 30; as chaves na rua Lino Teixeira n. 135, Estação do Rocha. (F. 29113) 30

ALUGA-SE a casa XI da rua Barão do Bom Retiro n. 139; com 2 quartos, 2 salas e demais dependencias; tratar com David & C., á rua do Ouvidor ns. 71 e 73; as chaves na casa XIII. (F. 8.195) 30

ALUGAM-SE os predios 348, 352 e 356 da rua Anna Nery chaves no 356; reformados. (F. 8184) 30

ALUGA-SE por 190$, casa com 2 quartos e 2 salas, fogão a gaz e quarto de banho; á rua Vianna Junior n. 32, Encantado; as chaves na rua Manuel Victorino n. 120; trata-se á rua Buenos Aires n. 307, 1º andar. (F. 28598) 30

ALUGAM-SE as casas 1 e 11 da rua Vaz de Toledo n. 186, com dous quartos, uma sala, quintal e fogão a gaz; preço 200$000; chaves no botequim; trata-se á rua Dr. Mendes Tavares (1260 J) 18 u 30

ALUGAM-SE quarto e sala, juntos ou separados; á Avenida Suburbana n. 2394, Piedade. (F. 28907) 30

ALUGAM-SE duas casinhas a 120$000 e 90$000 e um commodo por 60$000; á rua Engenho de Dentro n. 82. (E. 20949) 30

ALUGAM-SE as casas da rua Anna Telles n. 81; aluguel 150$000; informação no local; Jacarépaguá. (F. 893) 30

ALUGA-SE uma casa com sala, quarto, cozinha, W. C.; a casal; á rua Baroneza do Engenho Novo 87. (F. 7931) 30

ALUGA-SE um quarto; á rua Figueredo 38, Meyer. (F. 752) 30

ALUGA-SE a casa XII da rua José Bonifacio 68, com dous quartos, duas salas, banheiro e privada, por 220$. Trata-se na casa XI. (F. 8146) 30

ALUGA-SE por 222$ a casa da rua Enéas Galvão n. 79, Meyer; as chaves estão no 77, com dous quartos e mais dependencias e fogão a gaz. (F. 8144) 30

ALUGAM-SE casas novas, em linda avenida acabada de construir; á rua D. Claudina 158, Linc de Vasconcellos. (E. 8135) 30

ALUGA-SE uma casa nova, com tres quartos, tres salas e demais dependencias; tratar á rua Elias da Silva 129, Piedade. (F. 28318) 30

ALUGA-SE no Meyer, a casa n. IV da rua Gama Rodondo n. 24-A. As chaves na casa n. V; trata-se Ph. Brushela; á rua Dias da Cruz 159. (F. 8096) 30

ALUGA-SE a casa da rua São Paulo n. 35, Sampaio, com tres quartos, duas salas e mais dependencias, quintal e jardim; as chaves, por obsequio, no n. 33; trata-se á rua Buenos Aires 100, sobrado, sala dos fundos. (F. 28854) 30

ALUGA-SE á rua Minas n. 22, estação de Sampaio, uma boa casa para morada de familia, com duas salas, tres quartos, cozinha, W. C., chuveiro, tanque para lavagem, quarto para creado e bom quintal; está aberta para ser examinada; trata-se á rua Buenos Aires 100, sobrado, sala dos fundos. (F. 28855) 30

ALUGAM-SE as casas VIII e XIV, situadas na villa com entrada pelo n. 62 da travessa do Rio Grande do Norte, Meyer, muito novas e com optimas accommodações para familia, com dous quartos, duas salas, cozinha com fogão a gaz, quarto de banho e quintal; chaves na casa XVIII da mesma villa, e trata-se a rua de S. Bento n. 18, loja. (F. 14400) 30

ALUGAM-SE duas casas, com dous quartos, sala, cozinha, com agua e luz; á rua Lima Drummond n. 30; trata-se no n. 28, Estação de Madureira. Vaz Lobo. (F. 8071) 30

ALUGA-SE uma casa com todo o conforto, á rua Pedro Reis n. 11, por 160$000; trata-se á

ALUGA-SE o predio da rua Dr. Garnier 43, em centro de terreno, com quatro quartos, duas salas, etc.; tratar á rua do Carmo 39, com o Dr. Oliveira. (F 8498) 30

ALUGA-SE um commodo por 50$, com luz, assoalhado e forrado; á rua Guarany n. 37, Quintino Bocayuva. (F 22117) 30

ALUGA-SE uma casa com tres quartos, duas salas, agua e luz, por 160$, cinco minutos da estação; á rua Bernardo Vasconcellos n. 61, Estação do Rentengo. (F 14778) 30

ALUGA-SE por 130$ e taxas, a casa VIII da rua Goyaz 34, Engenho de Dentro; trata-se á rua General Camara n. 24, com Peixoto & Cia. (F 14782) 30

ALUGA-SE por 210$, a confortavel casa com cinco dependencias, toda encerada; á rua Visconde Nictheroy n. 76; trata-se no n. 80, antiga Villa Savana. (F 14787) 30

ALUGA-SE, na estação de Manguelra, casas desde 210$ a 55$, sem fiança ou deposito, a funccionarios publicos e pensionistas do Thesouro; informações directa, no "Jornal do Commercio", sala 221, 2º andar, com o senhor Seixas, de 1 ás 3 da tarde. (F 14788) 30

ALUGA-SE uma casa pequena nova; á rua Getulio n. 43, fundos casa 1 em frente a estação de Todos os Santos. (F. 29214) 30

ALUGA-SE um barracão; á rua de S. Braz n. 116, Engenho de Dentro. (F. 29224) 30

ALUGA-SE uma casa; á rua Teixeira de Azevedo n. 5, as chaves no n. 7; aluguel 150$000; trata-se á rua S. Francisco Xavier n. 222; telephone 8-2442. (F. 8.064) 27

ALUGA-SE parte de uma casa com tres commodos, fogão a gaz, banheira e aquecedor; preço barato; á rua Silva Rabello n. 84. (F 29414) 30

ALUGAM-SE uma boa sala e quarto, com todas as serventias; á rua Carolina Reydner 55 Catumby. (F 29399) 30

ALUGA-SE casa no Meyer com tres quartos, duas salas, fogão a gaz, centro de terreno; á rua Figueiredo n. 55. (F 1360) 30

ALUGA-SE uma casa com dous quartos e duas salas, cozinha, fogão a gaz, quarto para banhos; á rua Lopes da Cruz numero 17-A; as chaves á rua Dias da Cruz n. 305. (F 8463) 30

ALUGA-SE um optimo barracão, á rua Joaquim Silva 118, fundos, Piedade, informações no local; e trata-se á rua Souza Barros n. 167-B, Engenho Novo. (F 21212) 30

ALUGA-SE no Meyer, o bom predio da rua Herminia 13, com quatro quartos espaçosos, duas salas e o mais necessario a familia, quintal, jardim e bonde á porta; chaves á rua Ferreira de Andrade n. 72. (F 766) 30

ALUGA-SE uma bôa casa na rua José dos Reis n. 164, Engenho de Dentro por 120$000, taxas 10$000, bom fiador ou dous mezes de deposito. (F 21879) 30

ALUGA-SE a casa I da rua Costa Lobo n. 100-A; 4 grandes commodos encerados, cópa, fogão a gaz, esquentador e banheira. (F. 1.309) 30

ALUGA-SE uma boa casa, com dous quartos, sala, cozinha e mais dependencias; á rua S. Gabriel n. 26, Meyer. (F 29255) 30

ALUGA-SE um quarto; á rua Enéas Galvão n. 63, Meyer. (F 14887) 30

ALUGA-SE um armazem proprio para negocio, com uma casa de morada, nos fundos, com todo o conforto, por 350$; á rua Commendador Pinto 175, as chaves encontra-se nos fundos. (F 1352) 30

ALUGA-SE a casa da rua Lopes da Cruz n. 21, com com duas salas, dous quartos, etc.; trata-se na mesma até ás 10 horas da manhã. (F 1354) 30

ALUGA-SE uma casa nova; com dous quartos, sala e cozinha; á rua Candido Benicio n. 540, casa 2 bondes á porta, de 100 reis, Jacarepaguá; aluguel 170$000. (F 29254) 30

ALUGA-SE no Meyer, perto do jardim, uma casa com dous quartos, duas salas, fogão a gaz por 240$000 de aluguel; á travessa Rio Grande n. 70, casa 3. (F 2935) 30

ALUGA-SE um predio novo para familia de tratamento; á rua Silva Gomes 119, Estação de Cascadura. (F 14876) 30

ALUGA-SE uma casa com dous quartos, duas salas e mais dependencias, fogão a gaz e aquecedor; á rua José Verissimo n. 24-A, Meyer; trata-se defronte, no n. 19. (F 14717) 30

ALUGA-SE uma casa nova, á rua Barão do Bom Retiro n. 652, Andarahy, com omnibus á porta; trata-se na mesma das 2 ás 4 horas. (F 22061) 30

ALUGA-SE uma pequena casa com fogão a gaz e banheira esmaltada, por 200$; á rua Dona Rita n. 14, E. Novo; trata-se na mesma. (F 22062) 30

ALUGAM-SE quarto e sala juntos ou separados, casa de familia; á Avenida Suburbana n. 2394, Piedade. (F 22050) 30

ALUGA-SE predio com dous quartos, duas salas, fogão a gaz, entre á rua Constança Barbosa n. 22, no Meyer. (F 22064) 30

ALUGA-SE por 200$, predio; á rua Chaves Pinheiro n. 77-A, Cachamby, Meyer, 137$; á rua Vaz Caminha n. 84, casa II, Engenho Novo, 200$; Miguel Fernandes 162, chaves no 160, Engenho Novo. (F 22052) 30

ALUGA-SE o predio da rua Clasiou n. 159, com dous quartos, duas salas, cozinha e quintal; Engenho de Dentro; tratar á rua Jorge Rudge 110, casa 1. (F 22060) 30

ALUGA-SE a casa da rua Maggesi n. 26; as chaves no 30, Inhauma. (F. 29.246) 30

ALUGA-SE o predio da rua Bella Vista n. 66, Engenho Novo; com 2 salas, quatro quartos e mais dependencias; as chaves no n. 18; aluguel 180$000. (F. 8.488) 30

ALUGA-SE um bom quarto, em casa de familia; á rua Circular n. 41, D. Clara. (F. 8.362) 30

ALUGA-SE uma casa com um quarto, sala, cozinha, W. C., agua e pia; á rua Alice de Freitas n. 28, Vaz Lobo, Mauureira; aluguel 120$000; 2 mezes em deposito. (F. 8.361) 30

ALUGA-SE por 280$000 mensaes uma casa em centro de jardim toda reformada; á rua Antunes Garcia n. 10, Estação de Sampaio. Chaves na padaria da esquina. Trata-se pelo telephone [illegible]

ALUGA-SE a casa da rua José Alves n. 9-A, Madureira; trata-se com o Sr. Jaymo, á Estrada Marechal Rangel n. 882. (F. 21.978) 30

ALUGAM-SE boas casas; á rua Frei Pinto ns. 47 e 51, Estação do Rocha. Aluguel 350$ e 200$000. (F. 8506) 30

ALUGA-SE uma casa, com dous quartos, sala cozinha e quintal; á rua Primo Teixeira n. 23, Proximo a catação do Encantado. (F. 14.801) 30

ALUGA-SE elegante casa nova com dous quartos, duas salas etc em centro de terreno por 250 hectares, perto do bonde e trem; chaves á rua Tenente Costa n. 223, Todos os Santos. (F. 8515) 30

ALUGA-SE casa nova, agua, e luz ligado; á rua Mario Hermes n. 74-A, chaves e informações no n. 71, estação Bento Ribeiro. (F 14692) 30

ALUGA-SE um quarto com ou sem pensão, a casal sem filhos ou a pessoa só; á rua Soares n. 37, Engenho Novo. (F 14696) 30

ALUGA-SE uma casa á rua Silva Xavier n. 91, com dous quartos, duas salas e tudo quanto é hygienico, para uma familia; as chaves estão por favor no n. 93; para tratar com Joaquim da Silva Maia; aluguel 160$000. (F 14675) 30

ALUGA-SE no Meyer, casa com tres quartos, duas salas, bom quintal e bonde á porta; chaves na rua Ferreira de Andrade 72. (F 14659) 30

ALUGA-SE no Meyer, parte independente de casa com sala, quarto, cozinha e luz, proximo ao bonde; informa-se á rua Ferreira de Andrade n. 72. (F 14646) 30

ALUGA-SE por 300$, a casa á rua José Bonifacio n. 228; chaves na rua Archias Cordeiro n. 398, Todos os Santos. (F. 22017) 30

ALUGA-SE ou vende-se barato, uma pequena casa á rua Henrique de Mello n. 250, casa 1, estação de Oswaldo Cruz. (F. 8404) 30

ALUGAM-SE a 200$, 230$ e 350$, as casas da rua Mossoró ns. 17, 27 e 33; as chaves nas mesmas; Meyer. (F. 22017) 30

ALUGA-SE uma casa com tres quartos, duas salas, cozinha com gaz e quintal, por 300$000 mensaes; e outra com dous quartos, duas salas e mais dependencias, por 250$000, perto da estação do Engenho de Dentro; bondes e omnibus; trata-se á rua Anna Leonidia n. 11. (F 9401) 30

ALUGA-SE uma casa á rua Pernambuco n. 298-A, Encantado. (F. 8287) 30

ALUGA-SE o excellente predio com garage; á rua S. Francisco Xavier n. 577. Trata-se; com Oscar pelo telephone 2-5375. (F. 1403) 30

ALUGA-SE uma casinha nos fundos. Aluguel 130$000, com luz,; á rua Lopes da Cruz numero 168 E. Meyer. (F. 8510) 30

ALUGA-SE uma casinha com um commodo, lemiux e agua e quintal; preço 60$; tratar á rua S. João 75, Meyer. (F. 1429) 30

ALUGA-SE um armazem em Madureira; na rua Carolina Machado 202-A, em frente á estação; trata-se na rua da Alfandega 381. (F. 22442) 30

VENDE-SE, por 100$, casa com 3 commodos e luz electrica, Rua Curupaity 151, Engenho de Dentro. (F 21950) 30

ALUGA-SE uma casa com dous quartos, 1 sala, cozinha, luz electrica, Aluguel 160$000, com bom fiador. Rua João Pinheiro n. 103, E. da Piedade. (F 21598) 30

ALUGA-SE ou vende-se o predio da rua Paraguay n. 167, Meyer, com dua esalas, dous quartos e mais dependencias. (F 21922) 30

ALUGAM-SE um quarto e sala em casa de familia; á rua Magalhães Couto n. 150, Meyer. (F 8312) 30

ALUGA-SE por 120$000 a casa da rua Francisco Fragoso 25, casa n. 2, Estação do Encantado. (F 29462) 30

ALUGA-SE uma casa, com dous quartos e uma sala, 195$000; á rua Bolivia n. 76, Engenho Novo. (F 29273) 30

ALUGA-SE um confortavel palacete para familia de tratamento, tendo entrada para automovel, jardim na frente e um grande pomar com frutas; á rua Dr. Padilha n. 139, Engenho de Dentro; as chaves estão no armazem ao lado; trata-se á rua São Francisco Xavier n. 532. (F 14638) 30

ALUGA-SE uma casa nova com 2 duas salas, dous quartos, etc, Banheira, aquecedor e fogão a gaz, 200$000; á rua Sarandy 33, prolongamento da rua Dr. Garnier, no antigo Jockey Club, a dous minutos do bonde. Local saluberrimo. (F. 22122) 30

ALUGAM-SE quarto e sala a casal sem filhos; á rua Chaves Pinheiro n. 71, Cachamby, Meyer. (F 22120) 30

ALUGA-SE uma casa; á rua Paraná n. 98, fundos encantado. (F 14624) 30

ALUGAM-SE 4 casas, uma para negocio, tem morada, duas salas, quarto e cozinha, uma com duas salas, dous quartos e cozinha; outra com dous quartos, sala e cozinha; ver e tratar á rua Leopoldina n. 50, estação de Piedade. (F 14631) 30

ALUGA-SE ou vende-se uma casa nova, em frente á estação de Quintino Bocayuva; á rua Columbia n. 92. (F 1.286) 30

ALUGA-SE uma casa, com sala, quarto e cozinha; aluguel 120$000 e as taxas; á rua General Clarindo n. 99, Engenho Dentro. (F. 1.302) 30

ALUGA-SE um commodo a casal sem filhos; á rua Pedro Domingues n. 40, E. do Encantado. (F. 1.298) 30

ALUGA-SE um quarto de frente, em casa de casal sem filhos, a outro nas mesmas condições; á rua Alice Figueiredo n. 54, estação do Riachuelo. (F. 1.717) 30

ALUGA-SE ou vende-se um predio de solida construcção, com 3 quartos, 2 salas, cozinha, despensa e banheiro; e um barracão nos fundos, bem construido, em centro de terreno de 11 x 50; á rua Franco de Sá n. 32-A, Piedade; preço bem rasoavel. (F. 9991) 30

Aluga-se barato, desde 360$000, esplendida casa, com quatro quartos, duas salas e todo o conforto moderno; grande quintal; á rua Dias da Cruz 190. (E 26502) 30

CASA — Aluga-se com dous quartos, duas salas, e terreno, na rua Galileu n. 42, Meyer, bonde Cachamby; tratar á rua Basilio de Brito; as chaves em frente.

CASAS — Alugam-se á rua D. Anna Nery 406, casas 2 e 3; chaves na casa 4. (F 28955) 30

CASA — Aluga-se ou vende-se facilita-se o pagamento, á Estrada do Guaby n. 120, Jacarépaguá, Freguezia. F(21395) 30

CASA — A moradaua duas salas tres quartos fogão a gaz porão, quintal, por 300$; á rua Silva Rabello n. 94 as chaves estão no 86 frente da feira do Meyer. (F 8449) 30

CASA — Aluga-se, com tres quartos, tres salas, cozinha e todos os pertences, bom quintal; á rua Garcia Redondo n. 123, esquina da rua Cachamby; trata-se á rua São Luiz Gonzaga 229, com Ferreira. (F 14879) 30

CASAS — Alugam-se de 170$ e 80$ e taxas, de dous quartos e duas salas e de um quarto, uma sala e cozinha; á rua Fagundes Varella 51, E. do Encantado. (F. 1353) 30

EM casa de pequena familia de respeito aluga-se um quarto encerado, a uma senhora ou senhorita que trabalhe fóra; á rua do Rocha n. 30, casa V. Defronte da estação do mesmo nome; aluguel muito barato. (C. 2.838) 30

LOJA nova — Aluga-se boa morada; bom ponto para deposito ou fabrica ou qualquer ramo, á rua Meyer n. 5, em frente á estação do Meyer. (F. 7.089) 30

MEYER — Aluga-se casa para negocio, com boa morada para familia; á rua Dias da Cruz n. 601, canto de Fabio da Luz. (F 8264) 30

MEYER — Aluga-se optima casa com cinco commodos, fogão a gaz, aquecedor, banheira, predio novo, por 280$000 e taxas; á rua Silva Rabello 84. (F 29415) 30

OS MUNICIPAES — Aluga-se grande casa, bons commodos, á rua D. Anna Nery 662, Sampaio. (F 14732) 30

RIACHUELO — Aluga-se por 180$ a casa da rua Anna Nery 616, fundos, em frente a ponte da Estação Riachuelo tratar; á rua Senador Euzebio 59, telephone 4-3095. (F. 1406) 30

SAMPAIO — Aluga-se optima casa para familia de tratamento; á rua Engenho Novo 49, defronte da estação; as chaves na mesma. (F. 23.272) 30

190$000 apenas, casa de pessoa só; tres bons aposentos, cozinha, grande quintal, agua, banheiro e luz, incluida no respectivo aluguel; á rua Bella Vista n. 39, Engenho Novo. (F 21134) 30

LEOPOLDINA

ALUGA-SE uma boa casa para pequena familia, á Avenida dos Democraticos n. 1034, casa 4, aluguel, 180$000. (F 29242) 31

ALUGAM-SE tres casas, sendo uma com 2 quartos, 1 sala e pertences, e duas mais com sala, quarto, cozinha, etc.; trata-se á rua Drummond n. 113, Olaria. (F 131) 31

ALUGA-SE uma casa nova na Avenida Suburbana n. 52, aluguel 160$000 com todas as commodidades, bondes de Penha Alegria, as chaves estão no Mercado de Bomfica n. 18. (F. 28581) 31

ALUGA-SE uma esplendida casa na rua Nova Sião 179, Ramos; trata-se á Avenida Passos n. 17, com o Sr. Santos, Cedofeita; as chaves no 181. (F 28752) 31

ALUGAM-SE duas pequenas casas na rua Nova Sião 171, Ramos; trata-se á Avenida Passos n. 17, com o Sr. Santos, Cedofeita. (F 28753) 31

ALUGA-SE por 100$000 uma casa nova com um quarto sala e cozinha com direito ao quintal tres minutos da estação e bonde a um casal ou pequena familia; á Avenida Paria n. 79, Bomsuccesso, trata-se no mesmo. (F. 28579) 31

ALUGA-SE a casa da rua Latino Coelho n. 19, com tres quartos, 2 salas, completamente reformada e pintada, trata-se; á rua Penedo n. 23, Olaria. (F 21237) 31

ALUGA-SE uma casa com quarto, sala, cozinha; á rua Miguel Ferreira n. 91 — Ramos, um minuto da estação. (F 21.530) 31

ALUGA-SE uma casa, com sala, quarto e cozinha, um minuto do ponto dos bondes e da estação de Olaria; informa-se á rua Antonio Rego n. 17. (F. 796) 31

ALUGA-SE confortavel casa, com quintal, jardim, etc.; á rua João Torquato n. 43, estação de Ramos; trata-se á rua Marechal Floriano n. 227. (F. 14.537) 31

ALUGA-SE uma casa com dous quartos, uma sala, cozinha, banheiro etc.; na rua Miranda e Brito n. 41, Villa Santa Cecilia, estação de Irajá; trata-se no local ou á rua do Carmo n. 56. (F 21680) 31

ALUGA-SE a rua Lopo Junior n. 460, Circular da Penha, casa com sala, quarto, cozinha e dependencias; aluguel e taxas 110$000. (F 14439) 31

ALUGA-SE a casa 71 da rua Paranhos, Ramos; com dous quartos, duas salas, cozinha, etc., as chaves no 69, casa II. (F 21665) 31

ALUGA-SE um predio novo, para negocio e morada; á rua Guaporé 4, Estação Braz de Pinna; as chaves acham-se na mesma rua 2; officina; trata-se na mesma rua Senador Euzebio n. 196, Botequim. (F 8094) 31

ALUGA-SE um grande armazem recentemente construido serve para qualquer negocio; á Avenida dos Democraticos 1152, Ramos. (F 28510) 31

ALUGA-SE por 150$, boa casa, a pequena familia; á rua Itaqui n. 51, Ramos. (F 29112) 31

ALUGA-SE por 180$ boa casa assobradada, com dous quartos, uma sala commoda espaçosa e mais dependencias, entrada ao lado; á rua João Torquato 101-A; as chaves estão ao lado, Bomsucesso. (F. 8188) 31

ALUGA-SE ou vende-se um bom predio com 4 quartos, 2 salas, garage e bom quintal; á travessa Costa Mendes n. 19, Ramos. (F. 14559) 31

ALUGA-SE uma casa, com quarto, sala e cozinha; á rua Venceslau 3, em frente á estação da Penha. (E 8225) 31

ALUGA-SE o predio da rua Aurelianu Leal n. 21, estação de Ramos, por 237$000 mensal. (F. 1.163) 31

ALUGA-SE uma casa com duas salas, um quarto e todas as commodidades; á rua André Pinto n. 142, estação de Ramos.

ARMAZEM — Aluga-se um defronte á estação de Olaria, com morada nos fundos e adaptavel a qualquer negocio; á rua Leldoldina Rego 358; as chaves estão no 356 e tratar pelo phone 8-5345 ou rua do Rosario 147, sob, das 14 ás 16 horas, com o Sr. Durval. (E 14031) 31

ALUGA-SE por 100$, metade de uma casa a casal sem filhos; á rua Miguel Ferreira 78, Estação de Ramos; ver e tratar com o Sr. Ituas na A Dominadora; em frente á estação. (F 1263) 31

ALUGA-SE uma casa, com jardim e bom terreno, com quatro aposentos, cozinha e banheiro, a familia decente, bonde a cinco minutos; rua Wandenkolck n. 110, Olaria, 220$000. (F. 1255) 31

ALUGA-SE uma casa para negocio e morada, estação de Amorim rua Doua n. 50; trata-se no Caminho da praia de Inhauma n. 14, Amorim, José Rodrigues. (F. 21321) 31

ALUGA-SE ou vende-se, casa com tres commodos grandes, tendo nos fundos um barracão independente, agua, luz, etc; 200$000, carta de fiança; á rua n. 194, Penha. (F. 21814) 31

ALUGA-SE uma casa com quatro commodos, installação e agua; á rua Iracema n. 160, Penha. (F 1221) 31

AVENIDA Nova York n. 12, casa 21, Bomsuccesso — Aluga-se um quarto a rapaz solteiro ou a casal sem filhos, tres minutos da estação. (F. 1141) 31

ALUGA-SE casa nova com sala quarto e todo conforto, só a casal de todo o respeito; á rua Honorio Bicalho 52, Penha. (F. 8.219) 31

ALUGA-SE um barracão com 2 salas, 2 quartos e cozinha; á rua Guaratinguetá n. 64, estação de Olaria; preço 130$000. (F. 28896) 31

ALUGA-SE por 90$000, casa, com sala, quarto e cozinha, á rua Maria Rodrigues 13, Estação de Olaria; as chaves no botequim do Rodrigues; trata-se á rua Latim Coelho 56, moderno. (F 8120) 31

ALUGA-SE a casa n. 146 da rua João Romariz, estação de Ramos; trata-se á rua General Camara n. 24, Peixoto & Cia. (F 14784) 31

ALUGAM-SE dous bons barracões; á rua Julio Ribeiro n. 108, fundos. Trata-se á rua do Mercado n. 5, ou pelo telephone 3-3219. (F. 14802) 31

ALUGA-SE uma pequena e boa casa, com sala, quarto, por 120$000; á rua Marechal Jardim n. 78. Trata-se ao lado. Penha. (F. 14806) 31

ALUGA-SE uma casa com todo o conforto; á rua Emilio Zaluar n. 85, E. de Ramos. (F. 29.257) 31

ALUGA-SE uma casa com cinco commodos, á rua Clarice n. 2, chaves n. 6; aluguel 130$, agua encanada e luz, Cordovil; trata-se á rua S. Christovão 300, Leopoldina. (F 1333) 31

ALUGA-SE a familia de tratamento, o predio da rua Barreiros 164, Ramos, em frente á rua Pereira Landim; tem seis aposentos, cozinha, despensa, banheiro e quintal com arvores fruttiferas; as chaves por favor no armazem Estrella, na mesma rua, onde se informa. (F 22043) 31

ALUGA-SE a casa da rua Gomensoro n. 156, estação de Olaria, com duas salas e dous quartos; trata-se á rua Buenos Aires n. 47, loja, está em reforma. (F 22071) 31

ALUGAM-SE duas casas á travessa Sargento Ferreira n. 9; as chaves no n. 28, Ramos; trata-se á Avenida Passos n. 111. (F 14875) 31

ALUGA-SE uma bôa casa para familia, com 2 s., q., cozinha e mais compartimentos, distante da estação 5 minutos, Rua Felisbello Freire n. 19, estação de Ramos. (F 1267) 31

ALUGAM-SE por 140$, 150$ e 160$, as casinhas das ruas Noemia Nunes, Est. de Olaria; bôa casa de 6 compartimentos, quintal, ec., á rua João Caetano 87; bôa casa da T. Cordeiro 30, com quintal, etc.; grande casa com grande terreno, etc., á rua D. Isabel 82, em frente á Estação de Bomsucesso; bôa chacara com casa, etc., á rua Capitão Nunes 85, Jacarépaguá; bom barracão, com terreno, etc., por 80$, á rua Dr. Araujo Leitão 283, em frente á rua Cabucú, Estação de E. Novo; bôa casa de 6 compartimentos, trata-se á rua D. Emilia Guimarães 26, Catumby 72, onde se trata; phone 8-0301. (F 1268) 31

ALUGA-SE uma casa com sala, quarto, cozinha e mais dependencias jardim e varanda; á rua 24 de Fevereiro 57, Bomsucesso. (F 8059) 31

ALUGAM-SE bôas casinhas com todo o conforto, a 160$ e 150$ mensaes; á r. Commandente Abreu 65, Olaria; as chaves estão no n. 54. Trata-se na Av. Salvador de Sá n. 46. (F 21980) 31

ALUGA-SE uma casa; na rua Tangará 64; as chaves estão no n. 60, entre Bomsucesso e Ramos; trata-se na rua Marquez de Sapucahy 88. (F. 29428) 31

ALUGA-SE uma casa com sala, quarto, cozinha e quintal; 150$000; encerada; á Avenida dos Democraticos n. 1001, casa III, estação de Ramos. (F. 8396) 31

ALUGA-SE uma casinha com sala, quarto e cozinha; aluguel 85$000; á rua Drummond n. 123, estação de Olaria. (F. 8079) 31

ALUGAM-SE umas casas de 70$, 100$ e 120$, agua e luz; ver e tratar á rua Penedo n. 42, estação de Olaria. (F 14630) 31

ALUGA-SE uma casa com dous quartos, duas salas, cozinha e banheiro; á praça das Nações, Bonsucesso; á Avenida New York n. 10. (F 14629) 31

ALUGA-SE na estação de Olaria, um optimo predio e magnifico terreno; á rua Lygia 64, por 170$, bom fiador ou dinheiro em deposito; chaves na casa junto. (F 8210) 31

RAMOS — Aluga-se uma boa casa com dous quartos, duas salas, quintal grande, agua e luz, rua calçada; á rua André Pinto n. 95. Perto da estação (F 29287) 31

LINHA AUXILIAR

ALUGA-SE uma casa acabada de construir, com agua, luz e todos os requisitos; á travessa Santa Cruz n. 51, Del Castilho ou Maria da Graça, Linha Auxiliar. (E 7373) 32

ALUGA-SE uma casa com cinco commodos, agua com abundancia e luz. Aluguel 120$000; á rua Edmundo 22, Estação de Terra Nova. (E 320) 32

ALUGA-SE uma casa com quarto, sala e cozinha; á rua Henriqueta n. 62, Estação de Sapê. (F 14341) 32

ALUGA-SE uma casinha independente, com sala, quarto e cozinha, 90$000; á rua Francisco Valle n. 36, Engenheiro Leal. (F 14399) 32

ALUGA-SE uma pequena casa, com dous quartos, sala, cozinha e quintal; á rua Domingos Pires n. 20, Villa Ubirajára 11, fundos; Terra Nova; tem agua e luz. (E 7653) 32

ALUGA-SE o esplendido predio da rua Barbosa Rodrigues 102, as chaves nos fundos ao lado, em frente á estação de Cavalcanti, Linha Auxiliar; tratar na rua Paulo de Frontin 20, esplanada do Senado. (F 770) 32

ALUGAM-SE 2 quartos com luz, independentes, separados; á rua Joaquim de Souza 16, perto da Estação de Tury-Assú. (F 8250) 32

ALUGAM-SE as casas novas e amplas da rua Paulo Vianna ns. 12 e 14, fundos, estação de Sapê, Linha Auxiliar, E. F. C. B.; a primeira por 130$000, com dous quartos, uma sala, cozinha, banheiro, luz electrica, agua corrente, etc.; a segunda por 120$, com todas as dependencias e installações da primeira, menos um quarto; as chaves no n. 8. (F. 8.490) 32

ALUGAM-SE sala, quarto e cozinha, por 80$000; á rua Maria Benjamin 46, botequim, Terra Nova, Linha Auxiliar. (F 21880) 32

ALUGAM-SE duas casas, cada uma com dous quartos, duas salas, cozinha e quintal com pequeno jardim na frente, acham-se em pinturas; á rua Mello Moraes 5 e 7, estação Engenheiro Leal, Linha Auxiliar; chaves no local; trata-se com José Silva; á rua da Carioca n. 51, padaria. (F 14193) 32

CASAS — Aluga-se em S. Matheus para pequenas familias á rua Julio de Abreu 12. (F. 877) 32

NICTHEROY

ALUGA-SE em casa de familia, uma optima sala independente, á rua Yolanda n. 9, esquina da rua General Osorio, S. Domingos. (F. 14288) 36

ALUGA-SE um predio novo de dous pavimentos, com tres salas, tres dormitorios, quarto de creados, quarto de banho, fogão a gaz e telephone, em centro de terreno, com entrada para automovel; trata-se no mesmo, á rua Cabral 197, Icarahy. (F 28859) 36

ALUGAM-SE casas acabadas de construir; á rua Visconde de Uruguay n. 263; trata-se á rua do Ouvidor n. 96, Nictheroy (F 28953) 36

ICARAHY — Casa. Aluga-se ou vende-se a da rua General Pereira da Silva 52, casa 4; as chaves na casa 2; trata-se Assembléa 18, sobrado, aluguel 270$000; para venda; Facilita-se o pagamento com a entrada apenas de 5:000$000. Phone 3-1231. (F 21933) 36

ILHAS

ALUGAM-SE diversos predios na Ilha do Governador (Freguezia); tratar no local ou á rua General Camara 357, com o Sr. Babo. (E 19873) 37

ALUGAM-SE diversos predios na Ilha do Governador (Freguezia); tratar no local; ver á rua General Camara 357, com o Sr. Babo. (E 19873) 37

ALUGA-SE a casa da rua Commendador Bastos n. 225, Freguezia; tratar com o Sr. Domingos, á rua dos Ourives n. 36, Rio. (F. 14126) 37

ALUGA-SE uma casa nova, á rua Nacional 48, Paquetá; as chaves nos fundos da casa; praia dos Estaleiros 89; informações telephone 4-2048, Mattos. (F 22035) 37

ILHA do Governador — Aluga-se casa; praia das Pitangueiras n. 121; com agua; trata-se á rua Primeiro de Março n. 65. (F. 21.736) 37

ILHA de Paquetá—Aluga-se um predio novo, com dous quartos, duas salas, cozinha, banheiro e quarto para banhos de mar independente; situado á beira-mar e proximo á estação das barcas; trata-se á rua Senador Dantas n. 101, das 5 ás 6 horas, com o Sr. Victor. (F. 22.109) 37

AVISOS FUNEBRES

Antonio Gonçalves de Souza

30º DIA

A familia communica que a missa de 30º dia será rezada quarta-feira, dia 22, ás 9 horas, no altar-mór da Egreja de Santo Antonio dos Pobres. (F 14667

Carolina Rosa da Silva T. Leitão

Seus filhos, irmãos e sobrinhos (ausentes), genros, noras, netos, bisnetos e demais parentes, agradecem a todos os que os acompanharam em sua grande dor, convidando-os a assistir á missa que em intenção á sua alma será realizada quarta-feira, 23 do corrente, ás 9.30 horas, no altar-mór da Egreja de S. José e manifestam desde já a sua gratidão. (F 14432

Esmael Rodrigues Almeida

Seu irmão Antonio Rodrigues Almeida e J. Pinto e familia, muito sensibilisados com as provas de conforto, manifestados por todos os que os acompanharam na sua grande dor, por occasião do fallecimento de seu querido e inesquecivel irmão e amigo ESMAEL RODRIGUES ALMEIDA, vem por este meio hypothecar-lhes a sua eterna gratidão e convidar para a missa do setimo dia que se realizará amanhã, quarta-feira, 23 do corrente, ás 9 horas no altar mór da Egreja Sant'Anna. Antecipadamente agradecem o comparecimento. (F 1.420

Maria Eulalia Gomes Ribeiro

General João Gomes Ribeiro Filho, Capitão Annibal Gomes Ribeiro, 1º Tenente José Angelo Gomes Ribeiro e Major Leesa Bartos participam ás pessoas de suas relações o fallecimento de sua querida esposa, mãe e sogra MARIA EULALIA GOMES RIBEIRO, e participam que o seu enterramento se effectuará amanhã, ás 17 horas, no cemiterio S. João Baptista, sahindo o feretro da Estação Pedro II, ás 16 horas.

Professor Joaquim José Magioli

Amanhã, 23 do corrente, centenario do nascimento de seu venerando pae, seus filhos mandam celebrar uma missa em intenção da sua boa alma na Matriz de São Geraldo em Olaria, ás 9 horas. (F 8250

Abilio Candal

Mão e irmãos do fallecido ABILIO CANDAL convidam parentes e amigos a assistir á missa do setimo dia que mandam celebrar hoje 22, ás 9 horas, na Matriz de Santa Rita, penhorados agradecem. (F 14769

Francisco Noce

Jorge Soloperto convida amigos e patricios a assistirem á missa que manda rezar por alma do fallecido seu amigo FRANCISCO NOCE, que será celebrada hoje, terça-feira, 22 do corrente na Matriz de Santo Antonio dos Pobres, ás 9 horas. (C 2851

João Pereira Campos

1º ANNIVERSARIO

Viuva Eulina Campos convida aos irmãos, parentes, amigos do seu saudoso esposo, para assistirem á missa no dia 23 do corrente ás 7.30 horas, Santuario Coração de Maria, Meyer. Antecipadamente agradece. (F 21770

Benjamin Augusto Bravo Junior

Celina Cardoso Bravo, Adilzina Eunyce Cleia, Adila, Dilcea Deniles Cardoso Bravo, Altiva Bravo Carvalho, Olivia de Carvalho, filhos, genro e netos; Albertina da Silva Cardoso, filhos, nóra e netos, agradecem a todos que os confortaram no doloroso transe por que passaram com o passamento de seu extremoso esposo, pae, enteado, irmão, genro, cunhado e tio BENJAMIN AUGUSTO BRAVO JUNIOR e communicam que hoje terça-feira 22, ás 20 1/2 horas, haverá uma prece na residencia de sua familia, á rua 26 de Maio n. 157 (Sampaio). (F 14775

Agradecimento

A familia do pranteado Vice-Almirante Dr. LUIZ DA FRANÇA MARQUES DE FARIA agradece penhorada, as manifestações de pezar recebidas dos amigos e parentes que compareceram aos actos funebres e aos que enviaram coroas, cartas e telegramas. (F 14709

ENTERROS DE DOMINGO

NO CEMITERIO S. FRANCISCO XAVIER

Maria, filha de Umbelino Martins, Hospital S. Sebastião; José, filho de Angelo Custodio da Silva, rua Vianna Drumond 14; Affonso, filho de Laydia Vieira, rua da Alegria 426; Francisco Bruno de Carvalho, Casa de Saude S. José; Tucumam Santos, rua Conselheiro Paranaguá 12; José Richerza, rua Dias da Cruz 134; Conceição Mariry, rua Heraclito Graça 18; Ignacio Silveira, rua Pilnio de Oliveira 17; José Ribeiro da Matta, Hospital da Gamboa; Antonio Ferreira dos Santos, Hospital Central do Exercito; Durvalina de Carvalho, Hospital Geral da Santa Casa; Emilio Ramos Marcos, Necroterio da Policia; José Martins da Cunha, rua Marietta 12.

NO CEMITERIO S. JOÃO BAPTISTA

Gilson da Costa, Desamparado, 1763, rua Marquez de Abrantes 48; Paulo Antones, rua Marechal Niemayer 23, casa 2; Flavio, filho de Affonso Francisco, rua da Fabrica 2; Maria Antonia da Costa, rua Vidal de Negreiros 101; Manuel Assumpção, Hospital Nacional de Alienados.

ENTERROS DE HONTEM

NO CEMITERIO DE S. FRANCISCO XAVIER

Annibal, filho de Estelvino Gomes da Silva, filha de Bom Jesus; Hermeneglida Ribeiro Lima, rua Caravellas 50; Paulo Rosario, Hospital de Prompto Soccorro; Pedro, filho de Alberto Loureiro, rua Bom Pastor 122-A; Hademar Rivemar de Almeida, rua Dr Calvette 133; Aurora, filha de Antonio Magalhães, Avenida 28 de Setembro 281; Feto, filho de Luiz Vieira, rua Jurupary 42; Carlos, filho de Manuel Rio, rua Emerenciana 55; Walter, filho de Francisco da Costa Bernardes, rua do Senado 76; José Francisco das Chagas, Necroterio da Saude Publica; Georgina Mathias dos Santos, rua Major Freitas 29; Maria de Lourdes, Hospital Nacional de Alienados; Alberto da Rosa, rua Dr. Maciel 109; Aluizio, filho de João Francisco Gil, Ladeira do Barroso 208; Arlindo Teixeira, rua Leopoldo 5; Alexandre de Mattos, rua Buenos Aires 224; Aloysio, filho de Roberto Gonçalves, rua Emerenciana 54; Messias da Conceição, rua Pedro Paiva 14; Georgina, filha de Oswaldo da Silva Belfort, rua Frei Caneca 202; Nascimenta Maria da Silva, Hospital do Prompto Soccorro; Idalina Azevedo Rosa, rua Senador Alencar 163; José Ribeiro, Hospital Geral da Santa Casa; José Coelho de Terra, Hospital da Beneficencia Portugueza; Euclydes Pessôa, Hospital de São Francisco de Assis; Baependy, filho de Alberto Pereira, Necroterio da Saude Publica; Feliciano José de Luna, Hospital Geral da Santa Casa; Antonio Faustino, idem; Antonio Augusto da Silva, Necroterio da Saude Publica; Nestor de Mattos, Necroterio da Policia; Dulce, filha de João Santos, rua São Luiz Gonzaga 657; Oswaldo, filho de Domingos Corrêa de Souza, rua Bella 127, casa 1; Elvira da Costa, Hospital S. Francisco de Assis; Antonio Manuel Borges, Necroterio da Saude Publica.

NO CEMITERIO DO CARMO

Aurora dos Santos, Necroterio da Policia.

NO CEMITERIO S. JOÃO BAPTISTA

Antonio Maria Alves, rua Assumpção 40, casa 9; Juracy, filha de Maria da Gloria Carvalho, rua Nascimento Silva 67; Maria de Lourdes Baptista, rua Babilonia 53, casa 3; José Mexquita, Hospital Geral da Santa Casa; Judith Silva, Necroterio da Saude Publica; Eleonora Leuzinger, rua Guaycuru's 68; Lutte, fil

TRASPASSA-SE ou aluga-se uma pensão com oito salas de frente, mobiliadas e ocupadas com trinta pensionistas, ponto central ao commercio; dependendo de pouco capital; negocio de bom resultado; o motivo se explicará; quem pretender deixe carta na portaria deste jornal, a F. 2691. (F 1231) S

TRASPASSA-SE um sobrado mobiliado, com duas salas, seis quartos e mais dependencias; aluguel 500$000. Fiador ou deposito; á rua do Catete n. 62. (F 14827) S

TRASPASSA-SE uma boa casa mobiliada; á Avenida Mem de Sá n. 159. (14537) S

TRASPASSA-SE o contrato de locação do sobrado do predio á rua Aristides Lobo n. 130, proprio para familia; trata-se no local. (F 14748) S

TRASPASSA-SE o contrato de uma casa pequena á rua Machado de Assis n. 79; ver das 14 ás 16 horas. (F 14758) S

TRASPASSA-SE uma boa casa de pensão, com regular movimento de pensionistas e moradores; motivo a dona ter outro negocio; á rua da Assembléa 68, 2º, póde ser vista depois das 14 horas. (F 14621) S

TRASPASSA-SE uma casa bem mobilada com todo o conforto, facilitas o pabemento; Mem de Sá 147. (F 1263) S

TRASPASSA-SE um bom sobrado, tendo 5 quartos de frente, 2 salas, banheiro, cozinha com fogão a gaz, cópa, despensa e terraço; no melhor ponto do bairro; rua S. Christovão n. 459, esquina da Avenida Pedro Ivo. (F. 14.856) S

COMPRAS e VENDAS DE CASAS e TERRENOS

A PARTIR de um conto de réis á vista e prestação mensaes de 180$, sem juros, vendem-se casas de recente construcção, proximas ás melhores estações da Leopoldina e Central e no bonde. Informações todos os dias uteis, das 12 ás 18 horas; á rua Lavradio 137, sobrado. (F 659) Z

ALUGA-SE ou vende-se, por preço de occasião, um predio, estylo bungalow, com duas salas, dous quartos, cozinha, banheiro, fogão a gaz e quintal; á rua João Emphrosino n. 21; esquina da rua Leopoldina Bastos, Villa Isabel; saltar na rua Barão de Bom Retiro n. 386; póde ser visto meio dia ou das 17 horas em deante; trata-se á rua do Ouvidor 8, loja. (F 29234) Z

CASA a prestação — Compra-se uma moderna, dá-se uma entrada de 3:000$000, não muito distante de bondes; o restante conforme se combinar. Cartas para a portaria deste jornal, para F 14074. (F 14074) Z

CASA — Vende-se ou aluga-se pequena casa, proxima á rua 24 de Maio; estação de Sampaio; á rua Antunes Garcia 15. As chaves no armazem da esquina. Tratar com o Sr. Roberto; á rua do Rosario 115, loja. (F 22019) Z

CASA — Vende-se com tres quartos, tres salas, cozinha, agua e luz, com esplendido terreno de esquina, 10,90 por 33,30 metros; á rua Garcia Redondo 123, esquina da rua Cachamby trata-se com Ferreira á rua São Luiz Gonzaga n. 239. (F 14850) Z

COMPRA-SE até 35:000$000 e sem intermediarios, uma casa de um só pavimento, situada na Tijuca e não além da Muda; informações detalhadas, inclusive preço, um ligeiro croquis de sua planta e sendo possivel, photographia da fachada, deverão ser enviadas para a portaria deste jornal para F. 1154. (F. 1154) Z

COMPRA-SE um terreno de 10 a 15 contos, para amortisar 800$000 mensaes, nas proximidades de Maria e Barros, Haddock Lobo, Conde de Bomfim; cartas detalhadas para o assignante da Caixa Postal 3047, Correio Geral, Rio. (F. 20179) Z

COMPRAE terreno e casa systema capitalizado, quatro sorteios mensaes, 1º sorteio em 9 de Agosto. Inscripção de 50$ a 300$ para casas de 10 a 30 contos. Rua da Carioca 41, 1º andar, sala 5, Pimentel. Das 10 horas ás 11,30 e das 14,30 ás 17 horas. (F 14415) Z

COLLEGIO e Sapé (E. F. Rio d'Ouro e Linha Auxiliar) — Bairro Indianopolis. Lotes por preço de occasião; prestações reduzidas. Trata-se no local ou á rua da Quitanda 115-1º, com Junqueira & C. Ltd. (F 14310) Z

CHACARAS em Campo Grande, em 20 prestações de 22$000, servidas por bonde e omnibus; á rua Uruguayana n. 41, sobrado; das 11 ás 17 horas. (F 29011) Z

JACAREPAGUA' — Terrenos vendem-se dous lotes proprios, magnificos, o 1º na rua Candido Benicio depois do n. 622, com casa, 12 X 75, 2º á rua Florianopolis, junto ao n. 156, 11 X 110; trata-se á rua á Albano 29. (F 21560) Z

JACAREPAGUA' — Vende-se ou aluga-se o predio da rua Dr. Bernardino 218, trata-se á rua S. Christovão 618-A, sob. (F. 876) 30

MEYER — Vende-se o mais lindo bungalow, na mais linda rua do Meyer, com dous quartos, duas salas e garage; á rua Barão de S. Borja n. 11, onde se trata. (F 28986) Z

OS TERRENOS mais baratos vendem-se a prestações faceis, na rua Dias da Cruz n. 220, Meyer, com bondes e omnibus á porta, no logar mais salubre do Rio, esplendida agua, com esgotos, luz electrica, agua, etc. Promptos para construir (E 26500) Z

PREDIO — Vende-se o de dous pavimentos; á rua do Mattoso n. 91, proximo á rua Haddock Lobo, para familia de tratamento. Informações á rua São José n. 57, loja, onde está a photographia. (F 814) Z

PREDIO — Vende-se em condições muito vantajosas um bem localisado, por 56 contos, informa-se das 5 ás 6 horas; no largo da Carioca n. 11, 1º andar, com o Sr. Muniz. (F 8426) Z

PREDIO — Vende-se o da rua do Livramento n. 67, em leilão pelo Palladio, terça-feira 23 de Julho de 1930 ás 4 1/2 horas. (F. 7.620) Z

PREDIO — Vende-se um, na Muda da Tijuca; construido para o proprio; em terreno de 21x100; preço 120:000$000; telephone 8-1547. (F. 22.127) Z

PREDIO — Vende-se um, com dous pavimentos, com tres salas, seis quartos e mais dependencias, de construcção solida e moderna; preço barato; motivo de viagem; á rua Anna Nery 106. (F 8314) Z

RUA Uruguay vendem-se optimos lotes por preços de occasião. Trata-se á rua do Rosario n. 142, sob. (C 2871) Z

POR 11:000$000 — Vende-se o terreno da rua Magalhães Castro, com 8,50x24; trata-se á rua do Rocha n. 90; E. do Rocha; facilita-se o pagamento. (F 949) Z

SOLIDO predio para moradia e renda — Vende-se, no melhor ponto da rua Prudente de Moraes, (Ipanema), construido em centro de terreno, com 10m. de frente por 32 de fundos, dividido em dous apartamentos independentes, cada um com 2 quartos, ditos para creados, salas de jantar e de visitas despensa, cozinha, banheiro com aquecedor, tanques, chuveiros, quintal, chacara, jardim na frente, ampla varanda, etc.; trata-se á rua dos Andradas 65. (F 29417) Z

TIJUCA — Concortavel vivenda, telephone installado — Vende-se ou aluga-se; ver e tratar á rua Visconde de Cabo Frio 22 (F. 14.106) Z

TODOS os Santos — Vende-se, a 3 minutos da estação e bondes á porta, bôa casa com tres commodos, jardim e quintal. Preço vantajoso, facilita-se o pagamento. Tratar: Rua Sampaio Ferraz 64. Estacio. (F 29281) Z

TERRENOS baratos: vendem-se 2 lotes, um por 3 e outro por 3:500$, no Andarahy. Trata-se á rua do Rosario n. 142, sob. (C 2871) Z

TERRENO — Vende-se um, á rua Grajahu', de 8 x 20; trata-se á rua Santa Luzia n. 244, com o Sr. Antonio, das 10 horas em diante. (E. 20700) Z

TERRENO — Vende-se, com 27 metros de frente por 41 de fundos; todo ou em lotes; á rua Raul Barroso, Cayapó, General Bellegard; com 3 linhas de bondes; ver e tratar á rua Lins de Vasconcellos n. 257. (F 14094) Z

TERRENO — Vende-se um com casa e de 41x138,50x31; bom e barato; proprio para chacara ou industria e muito proximo á Estrada Rio-S. Paulo; informações no n. 153 desta Estrada ou á rua Theophilo Ottoni n. 87, 1º, com Mendes. (F. 14.544) Z

TERRENOS em São Francisco Xavier, vendem-se magnificos lotes; á rua Dr. Garnier, antigo Prado do Jockey Club bondes á frente dos terrenos; informações á rua S. José n. 57, loja, onde está a planta. (F. 813) Z

TERRENO optimo — 20 X 25 á rua São Francisco Xavier n. 450. Vende-se pela melhor offerta; tratar pelo tel. 8-2454. (F 21702) Z

TERRENOS — Vendem-se tres esplendidos lotes; á rua Torres Homem n. 64. (F. 852) Z

TERRENO — Vende-se barato, um excellente terreno; em Nilopolis; á rua Coronel França Soares, lote n. 14; parte alta, cinco minutos da estação; mede 12 e meio metros de frente, por 100 de fundos. Trata-se á rua Barão de Cotegipe 22; em Villa Isabel (F 14672) Z

VENDE-SE uma casa; á rua dos Artistas n. 98, dispondo de dous quartos, duas salas, cozinha e mais dous quartos fora. Tem jardim e pequeno pomar, pelo preço de 40:000$000. Trata-se na mesma ou na Alfandega com o Sr. Froes de Andrade, das 11 ás 16 horas. (C 2454) Z

VENDE-SE por 7:500$, terreno na rua Seis, entre a Praça Verdum e Grajahu', medindo 8 x 27; informa-se á rua Alegre 25, casa VI, das 12 ás 13 e das 16 ás 18 horas. (E. 13158) Z

VENDE-SE uma casa, com duas salas, dous quartos, cozinha, luz, agua e terraço, de 21 X 40; trata-se á rua Clementina n. 22, Olaria. (E 27444) Z

VENDE-SE a esplendida casa á rua Leandro Pinto n. 17; tres quartos, tres salas; tratar na mesma, Encantado. (E. 13838) Z

VENDEM-SE casas mediante o pagamento de 35 % á vista e o restante em prestações mensaes; á Avenida Mem de Sá 301, tel. 4-4573. (E. 13840) Z

VENDEM-SE nas Villas Regina e Chiquita, entre as estações de Irajá e Colleglo (Estrada de Ferro Rio D'Ouro), distando 20 minutos de Madureira, pequenas casas de um e dous commodos, com agua encanada e installação electrica, em ruas illuminadas toda a noite, em prestações mensaes de 90$000; informações diarias no local. (E. 20526) Z

VENDE-SE o predio da rua Francisco Muratori n. 37, com tres quartos, duas salas. Ver das 11 ás 12 horas e tratar á rua da Assembléa n. 70, 3º andar, com o Dr. Otto Sururus. (F 75) Z

VENDE-SE o predio sito á rua Conde de Bomfim n. 867, esquina da rua José Hygino, edificado em terreno medindo 15,00 metros de frente por 43,20 de fundos (lado da rua José Hygino), tendo seis salas, cinco quartos, entrada para automovel pela rua José Hygino, e todas as demais dependencias necessarias. Póde ser visto a qualquer hora. Tratar á rua Buenos Aires n. 37, 2º andar. (F 21025) Z

VENDE-SE por 13:000$000, a casa da rua Manuel Alves 47, Meyer, sendo 3:000$ á vista e o restante em prestações de 250$ por mez; chaves á rua 8 de Setembro 561; tratar á r. Dr. Sattamini n. 214, perto da Praça Affonso Penna. (E 19690) Z

VENDE-SE o predio da rua Candida Bastos 16, em Cascadura, perto da estação. (F 21027) Z

VENDE-SE uma casa, á rua Vaz Lobo n. 132, Madureira, ponto de 100 réis; faz-se qualquer negocio. (F 7619) Z

VENDE-SE o predio da rua Pernambuco n. 277, Encantado; á rua General Pedra n. 5. (F 14242) Z

VENDEM-SE os terrenos de esquina da rua Eduardo Ramos, com Pereira Barreto, de 25 x 3 metros e junto ao predio n. 38 desta ultima rua, de 12 x 7 mts.; estas ruas ficam entre as ruas Alfredo Pinto e Alzira Brandão, na Tijuca; informações pelo telephone 8-5044 ou no n. 60 da rua Pereira Barreto. (F. 21207) Z

VENDE-SE um terreno de 16 x 47; á rua Visconde Pirajá Pegado ao n. 442; trata-se pelo telephone 7-4435. (F. 21207) Z

VENDE-SE a casa da rua Souza Valente n. 18, S. Christovão; chaves ao lado no n. 16, trata-se á rua Antunes Maciel n. 10. (F. 21326) Z

VENDE-SE bungalow novo, de cinco peças, por 6:000$000; a travessa Zilda Mendes n. 30, junto á estação de Oswaldo Cruz, terreno de 10 x 20. (F. 21195) Z

VENDE-SE uma casa com agua e luz e grande terreno; na rua Bezerro de Menezes n. 32. Acceitam-se offertas, preço barato; Madureira. (F 913) Z

VENDE-SE por 11:000$, terreno de 10 x 37; á rua Carvalho Alvim proximo á rua Uruguay, para tratar com Agenor, á rua S. José 55. (F. 29282) Z

VENDE-SE uma casa, com dous quartos, duas salas, cozinha, agua e terreno medindo 11 X 60, por 12:000$000 sendo cinco a vista e sete contos em prestações; á rua Cardoso Quintão n. 60, Estação de Piedade. (F 7756) Z

VENDE-SE por 23:000$000, uma casa com duas salas, cinco quartos, despensa, fogão a gaz, banheira e quintal de 15 x 24, em esquina; á rua Heraclito Graça n. 42; bonde de Lins de Vasconcellos; telephone 8-4872. (F 20527) Z

VENDE-SE um lote de terreno de 8 x 40, 10 minutos distante da Circular da Penha, servido pelo omnibus, que parte da Estação da Penha; preço 1,000$; tratar á rua de Catumby n. 52, casa 4. (F 11232) Z

VENDE-SE o bom terreno com 9 metros quadrados de frente por 41 de fundos; á rua Paula Brito n. 22, Andarahy, pela melhor offerta; tratar á rua Azevedo Lima n. 79, Rio Comprido. (F 2018) Z

VENDE-SE um bungalow recentemente construido; á rua Indayaassú n. 11, fim da rua Pomes Corrêa, Andarahy; preço 28 contos; facilita-se o pagamento. (F 7988) Z

VENDEM-SE dous lotes de terreno no Meyer, á rua Enéas Galvão, junto ao numero 37; preço de 2:000$000 cada lote; Novarro 60; telephone 8-6680, com Modesto. (F 21532) Z

VENDE-SE um terreno com 1 barracão dando boa renda; á rua Theodoro da Silva n. 314, bondes, Uruguay-Engenho Novo e Barão de Mesquita-Verdum; informa-se no mesmo. (F 21623) Z

VENDE-SE o predio da rua Clara Borges n. 95. Anchieta; trata-se no mesmo. (F 21376) Z

VENDE-SE predio novo, de dous pavimentos, entrada para automovel, á rua Dr. José Hygino n. 102, Tijuca; acha-se aberto; trata-se directamente com o proprietario, á rua Carlos de Vasconcellos n. 11, Praça Saenz Pena. (F 23850) Z

VENDE-SE por 18:000$, o predio da rua Benedicto Hyppolito n. 131; trata-se á rua Visconde de Figueiredo 76, Tijuca, 8-6347. (F 14497) Z

VENDEM-SE duas casas no melhor ponto das Laranjeiras, dando optima renda, ou um terreno de 12 x 30; preço de occasião; trata-se á Avenida Rio Branco 9, 3º, sala 315, com o senhor Carneiro; tel. 3-3342. (F 21786) Z

VENDE-SE um predio devidido em duas casas cada uma, com um quarto e sala e cozinha, tanque, pia e latrina; commodos grandes, agua bastante e luz e luz na rua; á rua J. 184, Cascadura, fim da rua Souto; uma rende 100$; preço 21:000$000. (F 14426) Z

VENDE-SE uma casa; quarto, sala e cozinha, com 12,12 metros de frente por 50 de fundos, com arvores de frutas; á rua Marietta n. 30, Linha Auxiliar; preço 2:800$; trata-se com o Sr. João, no botequim da esquina de S. Matheus. ((F. 21505) Z

VENDEM-SE lotes de terrenos; na rua Duque de Caxias e Oito de Dezembro, na parte alta, trata-se na rua Buenos Aires 85, 3º. (E 7867) Z

VENDE-SE uma casa nova, com dous quartos, duas salas, cozinha e banheiro, fogão a gaz; á rua Goyaz n. 518. Estação de Piedade. (E 21467) Z

VENDEM-SE magnificos lotes de terrenos; nas ruas Frei Velloso, Professor Saldanha e Eufico Cruz, promptos para edificar; trata-se na rua Buenos Aires n. 85, 2º andar. (E 7862) Z

VENDE-SE por preço de occasião, o predio n. 104, da rua Araujo Lima, quasi novo, tendo tres quartos, hall e banheiro com todos os pertences sanitarios; no andar terreo tem sala de visitas, de jantar, cozinha com fogão a gaz, quarto para empregado, um pequeno quintal com tanque e privada com chuveiro para creado. Preço 50 contos, podendo ser paga uma parte a prazo. Chaves no predio visinho, a rua Muniz Freire n. 76. Tratar com o proprietario; telephone 3 — 5206, Eugenio. (F 808) Z

VENDE-SE o bom terreno, á rua Junqueira Freire n. 14, quasi esquina da rua Arohias Cordeiro, Todos os Santos, com 8 de testada por 23 de comprimento, preço seis contos; trata-se com o proprietario; á rua São José' n. 57, loja. (F 810) Z

VENDE-SE o predio, em centro de terreno, á travessa Bernardo n. 20, Encantado, com dous quartos duas salas, cozinha, w. c., tanque e luz electrica, preço de occasião; trata-se á rua São José' n. 57, loja, com o proprietario. (F 811) Z

VENDE-SE um bom predio com chacara, em Jacarépaguá, proximo á praça Secca, logar alto e com bondes a dous minutos, terreno proprio, de 22 x 110 metros, a casa tem tres quartos duas salas, cozinha, banheira esmaltada, w. c. e fóra dous quartos para empregados e tanque, preço 35 contos; tratar com o proprietario; á rua São José' n. 57, loja. (E 812) Z

VENDE-SE uma casa em Madureira, por 8:500$, tem sete commodos, para ver e tratar á rua Dr. Joviniano 94, largo do Octavianno. (E. 19193) Z

VENDE-SE por 13:000$000, a casa da rua Manuel Alves 47, Meyer, sendo 3:000$ a vista e o restante em prestações de 250$ por mez; chaves á rua 8 de Setembro 561; tratar á r. Dr. Sattamini n. 214, perto da Praça Affonso Penna. (E 19690) Z

VENDE-SE o predio assobradado da rua Leopoldo n. 155, com grande terreno; preço de occasião; tratar no local. (F 28983) Z

VENDE-SE ou aluga-se uma casa, á rua Clarice Fortuna n. 93, Bomsucesso, casa nova. (F 912) Z

VENDE-SE o predio da rua Itagiru' n. 46, ponto commercial; tratar na mesma rua 86. (F 16303) Z

VENDE-SE por preço de occasião, tres boas areas de terreno; a 1ª, junto ao n. 35 da rua Barão de Vasconcellos, Villa Isabel, medindo 54,00 x 50,000; a 2ª, á rua Leopoldina Bastos, saltar no n. 386 da rua Barão do Bom Retiro, medindo 26,00 por 30,00, mais ou menos, a 3ª á rua João Euphrosino, transversal de Leopoldina Bastos, medindo 24,00 x 24,m,00, mais ou menos; trata-se á rua do Ouvidor n. 8. (F 29233) Z

VENDE-SE ou aluga-se o bungalow da rua Santa Hilario n. 52, na villa Bomsucesso, proximo á estação do mesmo nome; trata-se á rua do Riachuelo n. 4. (R 20235) Z

VENDE-SE bungalow de dous pavimentos, acabado de construir, com duas salas, tres quartos, garage; preço de occasião; facilidade de pagamento; á rua Maria Quiteria 109, Ipanema. (F 21932) Z

VENDE-SE uma casa, com 6 commodos, luz e agua; á rua Conde de Leopoldina n. 64, casa n. 3. Preço modico. (F. 21.987) X 4

VENDEM-SE caes de pura raça policial allemães, edade 3 mezes, rua Santa Alexandrina 126, Rio Comprido, Tel. 2-4412. (E 21015) X 4

VENDE-SE um casal de cachorrinhos Tenerife de pura raça, brancos, e tres gallos Ingornos brancos; para tratar das 12 ás 2 horas, á rua Paulino Fernandes n. 63, Botafogo. (F 30092) X 5

VENDEM-SE sessenta cabeças de gado vaccum entre reproductores vaccas leiteiras bois de carro, garrotes e novilhas; tambem se arrenda a propriedade; informações pelo tel 2-1009. (F 29322) X 4

VENDE-SE um casal de lulus e uma cachorra dinamarquesa, de seis mezes; rua Barroso n. 138. (F. 21809) X 4

VENDEM-SE duas boas vaccas leiteiras, raça louriua, á Estrada Intendente Magalhães 295 proximo ao Campo de Aviação. (F 11764) X 4

AVICULTURA

GALLOS Rhodes, novos, por qualquer preço, vendem-se; á rua Albano 161, Jacarépaguá. (F 21593) X 5

OVOS de gallinhas gigantes negras de Jersey, 20$ a duzia — Vendem-se; á rua Municipal n. 24, com Julio. (F 22046) X 5

VENDE-SE pura criação Rhodes Island red terno 75$000, Wiandottes prateadas casal 70$, frangos Plymouth carijós a 30$, e ovos duzia 10$ e 20$; á rua Teixeira Junior 117, S. Januario. (F 14387) X 5

VENDE-SE um gallo Wyandotte prateado muito novo; rua Voluntarios da Patria 249. (F. 1237) X 5

CHIROMANTES

CARMEN chiromante e sciencias occultas; revela o segredo humano pela graphologia e psychologia experimental e trabalhos de transmissão do pensamento; lê toda a sina da pessoa pela chiromancia scientifica, consulta sobre qualquer sentido. Tiram-se horoscopos, menos aos domingos, em Nitheroy, do meio dia ás 5 1/2 horas, completos, attende-se todos os dias á rua Visconde do Rio Branco n. 833, em frente ás Barcas. (F. 1238) X 10

MME. ORIENTAL — Chiromancia, sciencia graphologica, attende todos os dias, á rua Maria e Barros n. 353; telephone 8-3738. (F. 1239) X 10

NATHAEINA — Chiromante — Theophilo Ottoni 63; telephone 3-4135. (F 8437) X 10

COMPRAS e VENDAS DE CASAS COMMERCIAES

ALFAIATARIA com montagem para tinturaria. Vende-se, facilita-se o pagamento; por motivo de viagem; á rua Marquez de Sapucaiy n. 331. (F 8245) X 12

BOTEQUIM — Vende-se, livre e desembaraçado, com contrato e morada para familia, fazendo bom negocio; á rua Barão de São Francisco Filho n. 158. (E 20386) X 12

Botequim com longo contrato; á rua Haddock Lobo. Vende-se com facilidade no pagamento. Trata-se na mesma rua n. 147, loja. (F 20482) X 12

Barbearia — Vende-se junto á estação do Meyer; facilita-se o pagamento; tratar á rua Haddock Lobo 147, com o Silva. (F 7379) X 12

Botequim — Vende-se ou accelum socio; proximo ao Mercado Novo; o motivo explica-se ao pretendente; trata-se á rua do Senado n. 7. (F 7117) X 12

BOTEQUIM — Vende-se um café e bilhares, tem bom contrato, faz bom negocio, o motivo é o dono ter de retirar-se urgente, facilita-se parte do pagamento; informações com os Srs. Camillo Mourão & Cia.; á rua do Mercado n. 22. (F 14208) X 12

BOTEQUIM — Vende-se um, fazendo de feria seis contos por mez, preço de occasião; ver e tratar no mesmo, Café Itamaraty; á Avenida Italiaya n. 4, Merity, E. F. Leopoldina. (F 531) X 12

BOTEQUIM; vende-se no centro, de esquina de muito movimento; tratar com I Costa; á rua Buenos Aires 280, sobrado. (F 8275) X 28

BOTEQUIM — Vende-se um livre e desembaraçado, preço 12:000$000. á rua Barão de Mesquita n. 353. (F 1201) X 12

BOTEQUIM — Vende-se um bem montado, grande negocio e nas melhores condições; acceita-se a melhor offerta; trata-se com o proprietario, na Leiteria Casa Branca; á rua Buenos Aires 180. (F. 7.806) X 12

BARBEIRO — Vende-se um bom salão, optimamente installado, com cinco cadeiras hydraulicas, com longo contrato; ver e tratar á rua Camerino n. 4. (F 1270) X 12

BARBEARIA — Vende-se um bom salão barato, tem contrato de 5 annos; á rua da Constituição n. 59. (F 8282) X 12

BARBEARIA — Vende-se livre e desembaraçado, com bom contrato e fazendo bom negocio; com morada para familia; á rua Humaytá n. 94. (F 14671) X 12

BARBEARIA — Vende-se; á rua Quito n. 65, Penha. (F 14629) X 12

BARBEARIA — Vende-se uma barbearia. Preço de occasião; á rua Cachamby n. 236, no fim do ponto dos bondes. (F. 20408) X 12

CAFE' e leiteria — Vende-se por 10:000$, por motivo de viagem, tem morada para familia; faz bom negocio e tem longo contrato; informa-se á rua Visconde de Itauna ns. 27 e 29. (F 14610) X 12

LEITERIA — Vende-se no centro, com bom movimento; preço 25 contos; inf. Gonçalves, á rua dos Invalidos n. 66. (F. 14.528) X 12

PENSÃO — Vende-se uma no centro commercial com onze quartos todos ocupados e grande freguezia avulsa. Informa-se tel. 4-1278. (F. 1103) X 12

PENSÃO — Vende-se uma pequena, urgente; aluguel do sobrado 400$000; preço barato; á rua Pedro I n. 34, 1º andar; tem telephone. (F 29324) X 12

PENSÃO — Vende-se bem montada, bem mobiliada; tem contrato, regular movimento, em casa nova; á rua Buenos Aires n. 263. (F 29173) X 12

OFFICINA de sapateiro. Vende-se por motivo de viagem; á rua Marquez de Sapucaiy numero 238-A. (F 8248) X 12

PENSÃO — Vende-se uma na Praia de Botafogo n. 458, com 8 quartos occupados; grande freguezia de marmitas; informa-se pelo tel. 6-1216, com a dona da casa. (F. 14706) X 12

QUITANDA — Vende-se livre e desembaraçada de qualquer onus, com 2 annos de contrato, fazendo bom negocio; o motivo é viagem forçada; á rua Dr. Bulhões n. 179-A, Engenho de Dentro. (F 7665) X 12

QUITANDA — Vende-se bem montada, faz regular negocio, tem morada, longo contrato; tratar á rua Alvaro Ramos 11, Botafogo. (F 1234) X 12

RESTAURANT — Vende-se ou admitte-se um socio, em bom ponto, fazendo bom negocio, tendo contrato e situado no centro da cidade; informa-se na rua Senador Pompeu 173. (F. 14138) X 12

RESTAURANTE — Vende-se um, fazendo regular negocio; á rua Senador Pompeu n. 5. (F 21403) X 12

VENDE-SE uma boa quitanda fazendo bom negocio, com commodos para familia, bom contrato; o motivo da venda se dirá ao pretendente; á rua Adelaide Badajoz n. 29, Oswaldo Cruz. (F 7377) X 12

VENDE-SE barato um armazem de seccos e molhados, com bom contrato; á rua Souza Barros 199, E. Novo. Motivo de doença do dono. (E 19656) X 12

VENDE-SE uma officina electro-mecanica; á Avenida Amaro Cavalcanti 895, Engenho de Dentro. (F. 28787) X 12

VENDE-SE um armazem de seccos e molhados; informações na rua Uruguayana n. 41, com o Sr. Americo. (F. 21205) X 12

VENDE-SE um botequim, no melhor ponto de São Christovão; informa-se na rua São Luiz Gonzaga n. 54, Leiteria Boi. (F. 21159) X 12

VENDE-SE uma pensão com seis commodos, todos bem alugados e boa freguezia á mesa; á rua da Misericordia n. 14, 2º andar; trata-se no mesmo. (F 505) X 12

VENDEM-SE duas barbearias. Trata-se pelo telephone 6 — 0902, ou á rua Escobar n. 109, com o Sr. Vieira. (F 539) X 12

VENDE-SE um botequim novo e bem montado. O motivo é o dono ter que se retirar para a Europa. Avenida dos Democraticos 802. (F 14297) X 12

VENDE-SE uma fabrica de malhas, a mais aperfeiçoada no genero, tambem vende-se separadamente machinas. Stock e materias primas; tratar á rua Sete de Setembro n. 173. (F 21627) X 12

VENDE-SE uma charutaria bombonniére, fazendo bom negocio; condições optimas; á rua Maria e Barros n. 133-A, Praça da Bandeira. (F 975) X 12

VENDE-SE uma titularia, na rua Gonzaga Bastos n. 202; negocio de occasião; facilita-se o pagamento; tratar á rua do Nuncio n. 22. (F 1418) X 12

VENDE-SE um varejo de bilhas, doces e frutas; á praça da Republica n. 79, esquina da rua 20 de Abril. (F 21834) X 12

VENDE-SE uma loja de concertos de calçados; á praça Quintino Bocayuva n. 11. (F 21867) X 12

VENDE-SE uma officina de carpinteiro, aluguel modico, com boa contrato, á rua S. Francisco Xavier n. 576, trata-se com o proprio, á rua Conde de Bomfim n. 296, com o Sr. Eduardo das 9 horas ás 12 ou das 5 ás 7 da tarde. (F 14615) X 12

VENDE-SE uma bôa officina sapateiro, livre e desembaraçada; na rua Maurity n. 90. (F 29149) X 12

VENDE-SE uma officina de concertos de calçados ou faz-se qualquer negocio; á rua Monteiro da Luz 136, Encantado. (F 14964) X 12

VENDE-SE uma tinturaria; á rua Alvaro de Miranda n. 39, Pilares; bondes de Engenho de Dentro. (F. 14.688) X 12

VENDE-SE um restaurante em boas condições; tambem serve para um optimo armazem; na Avenida 28 de Setembro n. 412. (F. 21.995) X 12

COMPRAS DIVERSAS

CHOCADEIRAS — Compra-se uma ou duas, usadas, a kerozene de mais de 60 ovos desde que seja facilitado o pagamento. Dá-se bom fiador. Tratar com Gomes; á Avenida 28 de Setembro n. 417, pedaria. (F 21524) X 12

COLLEGIOS, PROFESSORES, CURSOS, ETC.

ARITHMETICA, portuguez e escripturação; ensina o Prof. Rodrigues; á praça Tiradentes n. 9, 1º. (F 21917) X 14

CURSO Botafogo — Aulas diurnas e nocturnas de linguas, mathematicas, geographia e historias, curso de admissão ao Pedro II, e escolas superiores; á rua Oliveira Fausto n. 16-B, Botafogo. (F 14269) X 14

CURSO Moderno. Primario e secundario. Creanças e adultos; ambos os sexos; aulas a qualquer hora. Professores competentes; á rua Marechal Floriano 207. (F 21088) X 14

DACTYLOGRAPHIA, stenographia e linguas; Escola Royal do Rio de Janeiro; ruas da Carioca 41 e Arohias Cordeiro 159; telephone 2-5536. (F. 14.805) X 14

FRANCEZ — Lições a domicilio, por professor formado e de toda a confiança. Chamados para a rua Marquez de Olinda n. 90, tel. 6-1710. (F 7624) X 14

FRANCEZ e inglez, professora estrangeira, ensina rapidamente pelos methodos Berlitz e Marchandt; tel. 8-0869. (E 19667) X 14

Mocas Dactylographia, Tachygraphia, inglez, francez, contabilidade, correspondencia. Matricula aberta pela Associação Brasileira "A Dactylographa" para preparo completo de stenodatylographas, facturistas, caixas, Correspondentes, Diaristas, Correntista, Guarda-Livros ou qualquer cargo dentro dos Bancos ou Clas. Uruguayana 174. (D 1483) X 14

O PROFESSOR GEORGE SOLOPERTO — Ex-lente do Francis-Collége de New York, creador do "Aula de Inglez", "Aula de francez"; unico nesta Capital que póde preparar alumnos em poucos mezes pelo seu methodo claro e rapido; á rua da Carioca 59; turmas especiaes de curso rapido desde 5 ás 8 horas da noite, Escola moderna de dactylographia "Olive". (E 23786) X 14

PROFESSOR Aristides Henrique de Oliveira. Aulas de mathematica elementar e superior; á rua S. Pedro 46, 2º andar. (F 28170) X 14

PROFESSOR dando as melhores referencias e cujos alumnos tem obtido sempre boas notas nos exames — Offerece-se para leccionar portuguez, francez e mathematicas; informações tel. 6-2272. (F 21394) X 14

PROFESSORA de piano faz tocar em seis mezes a 15$000; vae a domicilio; rua Figueira de Mello 296, telephone 8-4505. (F. 1914) X 14

PROFESSORA diplomada pela E. Normal do Districto Federal, acceita alumnas de curso primario ou secundario; leccionam em sua residencia; á rua Leopoldo n. 196, Andaraý, ou na do discipulo, conforme ajuste previo. (F 1995) X 14

PROFESSORA de piano, theoria e solfejo, ensina pelo programma do Instituto Nacional de Musica; á rua dos Invalidos n. 173, casa 12. (C. 47603) X 14

PROFESSORA diplomada leciona piano, theoria e solfejo, a preços modicos; chamados á rua Barão de Mesquita 511, telephone 8-1949. (C 2764) X 14

PROFESSORA paciente e com pratica de ensino; ensina piano, theoria e solfejo a principiantes; na sua residencia ou na dos alumnos; informações: tel. 8-5569 (F. 8.503) X 14

SENHORA parisiense dá lições de francez, violino, violoncelo e solfejo; á rua do Riachuelo n. 745. Telephone 2-3865. (F. 8.513) X 14

STENOGRAPHIA — Professora competente leciona rapidamente, em portuguez, francez e inglez, bem como estes dous idiomas; á rua São Clemente n. 486. (F. 8224) X 14

CURSO PRIMARIO — CENTRAL

Ensino efficiente, por methodo moderno. Mensalidade 24$; inicial ao "Curso Superior de Preparatorios"; á rua do Ouvidor 50. (E 9871) X 14

Escola Commercial Feminina

Rua S. José n. 72, 1º andar, elevador; telephone 2-1624. Cursos de linguas, arithmetica, dactylographia, stenographia, corte e costura, etc. (E. 19903)

Professor do Collegio Pedro II

ensina portuguez, francez, inglez e latim, para exames finaes e admissão no Collegio Pedro II. Avenida Henrique Valladares 41. (terreo). Tel. 2-0002 (E. 19839) X 14

PROFESSOR PHARES

Ensina tambem particularmente e com perfeição francez e inglez, em casas de familias ou em sua residencia; á rua do Catete n. 336, telephone 5-1381. (F. 760) X 14

DENTISTAS

Dr Silvino Mattos — Grandes Premios em Exposições varias, 33 annos de pratica ininterrupta. Dentuduras sem chapas, trabalhos a ouro pontes e tratamentos indolores, sem delongas, perfeitos e modicos nos preços, Rua 7 194. (F. 8216) X 20

DR. R. Miranda — Cirurgião dentista á rua Senador Eusebio 39, tratamento rapido e sem dor. Consultas diariamente. (E 6217) X 20

DENTES — Trata-se, sem dor, obturações e pivots, com rapidez e perfeição. L. Gonçalves, Rua Sete de Setembro 190. (F. 29472) X 20

Dentista — Dr. Alvaro de Moraes. 20 annos de pratica. Grande Premio Exp. Centenario. Dentaduras com ou sem chapas. Tratamento da pyorrhéa. Operações sem dôr. Razões e preços razoaveis. Consultas das 8 da manhã ás 8 da noite. Praça Tiradentes 56, Telephone 2-8180. (F. 417) X 14

DINHEIRO

A JUROS de 10 e 12 % ao anno, com hypothecas de predios, promissorias e duplicatas de commerciantes; informações rapidas com o Sr. Leão; á rua do Rosario n. 159, sobrado; telephone 3-4126. (F 14451) X 21

DINHEIRO — Empresta-se desde 2:000$000 sob hypothecas de predios e terrenos, mesmo nos suburbios; juros desde 8 % ao anno; á rua Theophilo Ottoni n. 159, sobrado, sala 4. (F. 7914) X 21

DINHEIRO — Particular empresta qualquer quantia sob hypothecas de predios e terrenos, mesmo nos suburbios, juros desde 8 o/o ao anno; á rua General Camara 101, sob. (F. 29293) X 21

VENDE-SE um bom sitio de seis alqueires, logar saudavel, boa casa, agua nascente, cercado, arvores fruteiras, etc.; ver e tratar com o proprietario, F. Carvalho, Magé, Estado do Rio. (F. 329) Z 1

VENDE-SE um sitio com casa e arvores fruteiras com 3 mil pés de laranjas, medindo 470 x 600, conducções, bondes e auto-omnibus. Estrada de Guaratiba 61. Trata-se á rua Coronel Agostinho 19, com José Vieira, Campo Grande. (F 7851) Z 1

VENDE-SE um bom sitio, em Jacarépaguá, todo plantado de fruteiras, agua de nascente; tratar na praça Tiradentes numero 50. (F. 21090) Z 1

VENDE-SE uma chacara ou aluga-se uma parte; negocio de occasião; em Bomsucesso, á rua Parahybuna n. 25; trata-se com o Sr. José (F. 8.358) Z 1

AUTOMOVEIS DE OCCASIÃO

AUTO caminhões Ford, modernos — Vendem-se dous

DINHEIRO sobre notas promissorias, duplicatas e mercadorias a juros modicos hypothecas: predios e terrenos, faz-se com a maxima rapidez adiantando-se todas as despezas, informa-se com o Sr. Vespasiano Cardoso á rua Chile 15, sobrado; tel. 2-4339, das 8 1/2 ás 11 1/2 e das 13 1/2 ás 17 1/2 horas. (F. 8.226) X 21

DINHEIRO, empresta-se qualquer quantia sobre predios no centro e suburbios, não pedimos dinheiro adiantado, adiantase solução em 24 horas; á rua Uruguayana n. 67, sobrado, com Jorge, das 9 ás 5 horas. (F 14761) X 21

Emprestimos — Fazem-se sobre predios, inventarios, bens, usufrutos; alugueis; fazem-se obras, pagam-se impostos atrazados, legalizam-se documentos; juro desde 5 % ao anno. Rapidez. Rua Hospicio n. 220; sobrado; esquina da Avenida Passos. Tel. 4-0568. Dr. Mattos. (F 29187) X 21

PEDE-SE um emprestimo de 7 contos de réis, a cavalheiro, dando garantia e danpo-se bons juros; cartas a F. 8.345, para o escriptorio deste jornal. (F. 8.345) X 21

PRECISA-SE de um socio com tres contos de réis, para um negocio de futuro; dá-se amplas informações, cartas para Darcy Ribeiro; rua Visconde de Abaeté n. 38. Villa Izabel. (F 8468) X 21

SOCIO com algum capital para armazem no suburbio, fazendo muito negocio, precisa-se; informa-se com o Sr. Maia, á rua do Carmo n. 71, 2º andar. (F 14665) X 21

TINTURARIA bem installada e bem afreguezada, acceita-se um socio por falta de pratica ou vende-se; á rua 24 de Maio 68, Rocha. (F 8513) X 21

ESCRIPTORIOS

ALUGAM-SE, na rua dos Ourives 32, 1º, salas para escriptorios, mobiliadas e enceradas, telephone, asseio e respeito, sala de espera; tratar na casa. (F. 29173) X 25

ALUGA-SE uma boa sala para escriptorio com telephone por 180$000; á rua Sete de Setembro n. 45 sobrado. (F 7804) X 25

ALUGAM-SE á rua 1º de Março n. 32, 1º andar, pequenos escriptorios por preços muito modicos. (F 3098) X 25

ALUGAM-SE bons escriptorios a 150$ e 200$, servidos por elevador; limpeza e luz; á rua Rodrigo Silva 11, 1º e 3º andares; tratar na loja. (F 8105) X 25

PROCURA-SE consultorio proximo á Avenida Rio Branco. Offertas com preço á Dr. C. Lopes; á rua Alvaro Ramos 177. (F 14448) X 25

ALUGAM-SE duas salas de frente, enceradas, proprias para escriptorio ou gabinete dentario; á rua Silva Jardim 19, sobrado; tem telephone. (F 28175) X 25

ALUGA-SE para consultorio, uma bellissima sala por 200$ ou duas salas com banho. Palacete Lafont 8º andar. (F 8525) 25

ALUGAM-SE uma sala de frente, grande, e uma menor contigua, para escriptorios; á rua 1º de Março n. 105, 1º andar; tratar na loja. (F 22042) X 25

ALUGA-SE uma sala de frente, independente, com duas sacadas, para escriptorio ou atelier; á rua General Camara 112, 1º andar, proximo á Avenida Rio Branco. (F 1837) X 25

ALUGAM-SE duas boas salas de frente com agua gaz luz, serve para qualquer negocio dentista, modista manicure, alfaiate, medico etc.; á rua da Carioca n. 60. (F. 1404) X 25

ALUGAM-SE tres salas para escriptorios ou officinas, juntas ou separadas, com entrada independente; á praça Tiradentes n. 14, 1º andar, das 10 ás 5. (F 14695) X 25

ALUGAM-SE salas para escriptorios e familias; á rua da Quitanda n. 198. (F 8268) X 25

ALUGA-SE uma sala, para escriptorio; á rua S. José 70, 1º andar. Telephone 2-1268. (F 28396) X 25

ESCRIPTORIOS no andar terreo e 1º andar, desde 100$ mensaes; á rua Ledo, esquina da travessa das Bellas Artes 31, lado do Thesouro. (F 8011) X 25

ESCRIPTORIO — Aluga-se um bom; á rua do Rosario 196, 1º andar; trata-se no mesmo. (F 14578) X 25

ESCRIPTORIO por 70$ — Aluga-se um; á rua 7 de Setembro n. 107, 2º andar, sala 7. (F 29061) X 25

ESCRIPTORIO com luz, limpeza e telephone, por 120$000; á rua da Carioca n. 65, 1º andar. (F 8296) X 25

ESCRIPTORIO — Aluga-se, 22 sobrado. (F. 28328) X 25 doui; á rua dos Andradas

ESCRIPTORIOS confortaveis com luz, telephone e limpeza, desde 100$; alugam-se á rua Luiz de Camões 84, 1º andar, junto ao Gabinete Portuguez de Leitura. Tratar na loja. (F. 8481) 20

SALAS de frente, para escriptorio, consultorio, atelier; alugam-se á rua da Carioca n. 80, 1º andar. Telephone 2-1799. (F. 14.790) X 25

SALA no centro — Aluga-se á rua dos Andradas n. 98, 1º, esquina de Buenos Aires, propria para escriptorio ou atelier de qualquer especie. (F 22041) X 25

SALA — Aluga-se, para escriptorio ou a rapazes distinctos; á rua da Alfandega 178. (F. 1836) X 25

INSTRUMENTOS DE MUSICAS

ALUGAM-SE bons pianos desde 20$000 mensaes na Casa Neves; á praça Tiradentes n. 27, telephone 2 — 0501. (F 19717) X 25

ALUGA-SE um superior piano Pleyel, com boas vozes; á rua Visconde de Itauna 179. (F 1024) X 25

COMPRA-SE um piano urgente para particular, mesmo precisando alguns reparos; telephone 8-0241. (F 14809) X 25

PIANO — Compra-se, um urgente, mesmo precisando reparos. Paga-se bem. Telephone 2-3053. (F 14452) X 25

PIANO allemão — Vende-se um de cordas cruzadas, copo de metal e quasi novo, baratissimo; á rua 24 de Maio n. 237. (F 1273) X 25

PIANOS: vende-se, das melhores marcas; garantidos, 10 annos; 500$000 a 2:000$; afinam-se e concertam-se; á rua Visconde de Itauna 75. Tel. 4-4582. (F 28293) X 25

PIANO — Vende-se, modelo grande, boa marca; e cor Caldwell 179. (F 28284) X 25

PIANO allemão, com pouco uso, vende-se um com esplendidas e volumosas vozes; por preço de occasião: 2:000$000; á rua Gravataby n. 67, continuação da rua Dr. Garnier; no antigo Jockey Club. (F. 8.271) X 25

PIANO allemão — Vende-se um magnifico, com armação de metal, cordas cruzadas e teclado de marfim, negocio urgente; á rua Buenos Aires 296, terreo. (F. 29216) X 25

PIANO allemão — Vende-se um de luxo, novo, copo de metal, cordas cruzadas, caixa de cor, baratissimo; á rua Visconde de Santa Isabel 156, Villa Isabel. (F. 29261) X 25

PIANO Allemão — Vende-se bem conservado, armação de bronze; cordas cruzadas e teclado de marfim, boas vozes; preço occasião; urgente; á rua do Lavradio n. 149 (F. 29409) X 25

PIANO — Vende-se um riquissimo, cordas cruzadas, tres pedaes, teclado de marfim, côr de nogueira e quasi novo, por preço baratissimo. Rua Visconde do Rio Branco 61. (F 14354) X 25

PIANO. Vende-se 1 de nom auctor, com riqueza caixa, 3 pedaes e 88 notas, barato, por viagem. Rua S. Francisco Xavier 449. Maracanã. (F 1271) X 25

PIANO Bechstein — Vende-se um completamente novo penultimo modelo, pela terça parte do valor urgente; á rua do Lavradio n. 182, terreo.

PIANO allemão 1:800$ — Vende-se com copo de metal, côr de acaju; urgente; á rua São Francisco 80-A, casa IV. (F 1273) X 25

Piano — Vende-se um excellente piano Dorner. Ver e tratar á rua Conde de Bomfim 485. (F 7655) X 25

PIANO — Vende-se, urgente, perfeito estado, teclado de marfim; por 350$000; á rua Barão de Mesquita 357, casa 1. (F. 362) X 25

PIANO para estudo, quasi novo e muito barato; á rua do Rezende n. 128. (F. 14942) X 25

VENDE-SE um bom piano allemão, para estudo, por motivo de viagem; á rua do Mattoso 182. (F 21668) X 25

VICTROLA Victor ortophonica e outra portatil e variada, sortimento de discos, vendem-se baratissimos; á rua Arnaldo Quintella 72, Botafogo. (F. 318) X 25

VENDE-SE um piano francez, reformado, escuro, de bello aspecto, teclado de marfim; á travessa Santa Christina n. 19, fundos, Santa Thereza. (F 28606) X 25

VENDE-SE uma victrola Columbia portatil, em perfeito estado, com 30 discos novos e modernos; muito barato; á rua Cunha Barbosa n. 30, Saúde. (F. 8.255) X 25

VENDE-SE bom piano Welt-Ilignon, á rua S. Francisco Xavier n. 204. (F 21903) X 25

PIANOS e auto-pianos, a vista e a prazo, até 40 mezes, R. Ferreira & Cia.; rua Maria e Barros, 351. (C 1533) X 25

MANICURES

PRECISA-SE de uma jovem manicure bem apresentavel; na Avenida Rio Branco n. 111, 3º andar, sala 303-A. Edificio Portelia. (F. 11 49) X 29

MACHINAS DIVERSAS

A Casa Ferreira vende machinas Singer para coser e bordar a 250$, 280$, 300$ e 400$. Só para coser a 120$ 130$ e 180$; novas a vista e a prestações. Rua da Constituição n. 58. Telephone 2-2774. (F 14746) X 40

A' 40$, 120$, 160$, 200$, 250$, e 350$; machinas Singer para bordar e coser. Trocam-se usadas por novas, reformam-se e vendem-se á prestações; á rua do Nuncio n. 27. (F 1377) X 40

ATTENÇÃO — Machinas Singer para 80$, 100$, 120$, 150$ e 200$; de coser e bordar, para 280$, 300$, 400$ e 450$; em prestações de 30$ por mez para 450$, 500$, 600$, 885$ e 850$; á rua Domingos Lopes 306, tel. 9-8108, Madureira. (F. 7977) X 40

ATTENÇÃO! — Machinas Singer a 140, 160, 180, 250, 270, 420. Gritzner a 30, por mez, entrega immediata; de mão a 60$ e 80$; trocam-se usadas por novas; concertam-se; attende-se pelo tel. 2-2816, deposito: Rua Souza Barros 184, Engenho Novo. (F 14831) X 40

BANCADA com 9 machinas Singer; sendo uma de cascar completa com motor electrico, funccionando, propria para camisas, cuecas e pijamas, etc., á rua Aristides Lobo 60. Tel. 8-6038. (F 28318) X 40

COMPRA-SE uma machina de ponto a jour e uma de encaixa; á rua da Lapa n. 93. Telephone 2-3099. (F. 29404) X 40

MACHINAS Remington e Underwood portateis; Remington 12, silenciosas; Royal e Underwood, modernas, perfeitas e garantidas; de E. Magalhães, mudou-se do largo do Capim para a rua dos Andradas 68. Tel. 4-2842. (F. 29418) X 44

MACHINAS de costura em prestações, pagando 4$000 de estampilhas, manda-se a machina informações em frente ao Parck n. 30, todas as terças-feiras de 1 ás 2 horas. (F. 757) X 40

MACHINA Singer, de coser e bordar; nova; vende-se pela metade do preço; urgente; á rua S. José n. 86, 2º andar. (F. 830) X 40

MACHINAS Singer de coser e bordar, de 150$ a 400$ — Vendem-se; á rua Uruguayana n. 97. (F 6880) X 40

MACHINA Singer; vende-se barato; á rua Haddock Lobo n. 378. (F 22024) X 40

MACHINA Singer, 7 gavetas boa e barata; vende-se á rua D. Rita n. 19, Engenho Novo. (F 14726) X 40

MACHINA Singer. Vende-se uma com 3 gavetas, de bordar e coser, quasi nova, motivo de viagem. Rua S. Francisco Xavier 449, Maracanã. (F 1272) X 40

SINGER para bordar e coser, vendem-se tres machinas por 120$, 160$ e 240$, de fechar, garantidas; á rua José Mauricio 27, esquina da rua da Constituição. (F 1275) X 40

TYPOGRAPHIA — Vende-se uma machina de cylindro, formato B; rua Senhor dos Passos n. 60. (F. 22.089) X 40

VENDE-SE uma machina Singer, esquerda; 14x24; ver á rua Valença n. 21, Catumbi.

VENDEM-SE seis machinas para fabrica de vidro; tratar com o Sr. Carvalho, á rua do Costa n. 14, 1º andar, das 13 ás 21 horas. (F. 21.062) X 40

VENDEM-SE machinas Singer de 7, 5, 3 gavetas, por preço de occasião; na casa Remans; á rua Sant'Anna 61, Praça 11. (F 1048) X 40

VENDE-SE um motor electrico pequeno; uma machina de meias e uma de bordar, armações, boneca de cera e miscellanea. Dias da Cruz 257, Meyer. (F 14503) X 40

VENDEM-SE machinas de coser e bordar, usadas, e de sapateiro, em bom estado, por preços modicos; á rua Senador Euzebio n. 120. (F. 999) X 40

VENDE-SE por 800$000 uma caixa registradora; á rua Senhor dos Passos n. 168. (F 21709) X 40

VENDE-SE uma machina de costura Singer de coser e bordar, por motivo de viagem; á rua Leandro Martins n. 78, casa 6, antiga da Pradinha. (F. 8479) X 40

VENDE-SE uma machina Singer, de seis gavetas; por 300$000; á rua Barroso n. 85; fallar com o Sr. José. (F. 22.101) X 40

VENDEM-SE as seguintes machinas: para desoccupar logar; uma para cortar papel ou papelão; 1 de chanfrar couro ou papelão; 1 de grampear papelão, 2 prensas de 2 1/2 e 2 toneladas de precão, propria para estamparia, uma de transmissão, dous motores electricos, uma forja, duas baterias para 1.000 litros de capacidade, dous moinhos para tinta; á rua Dr. Aristides Lobo n. 60. Telephone 8-6036. Martins. (F 29319) X 40

VENDE-SE uma boa machina esquerda para pregar calçado, preço de occasião; á rua General Pedra n. 100. (F 1207) X 40

VENDE-SE uma machina Singer 5 gavetas bordar e coser nova e outra de uma gaveta por 130$; á pachincha. Rua Pinheiro n. 293, Engenho de Dentro. (F 14830) X 40

VENDE-SE um motinho Krupp n. 3 e um motor 3 H. P.; preço barato; ver e tratar á rua Barão de S. Felix n. 31, com Adelino. (F 14730) X 40

VENDE-SE uma machina 3-16 quasi nova, para pregar; preço 200$; á rua Dr. Lara n. 5, Catumbi. (F 22544) X 40

VENDE-SE uma machina Singer de costura, em perfeito estado; á rua Visconde do Rio Branco n. 20, sobrado. (F 28272) X 40

VENDE-SE uma machina de escrever Remington; preço de occasião; ver e tratar á rua Conde de Leopoldina 64, casa 2. (F. 21.968) X 40

MEDICOS

DR. ROBERTO SOUZA LOPES — Doenças internas — Especialidade: Coração, Pulmões, Intestinos, Estomago, Rins, Syphilis, Diabetes e Rheumatismo — Rua S. José 110, entre o largo da Carioca e Avenida) das 14 ás 18 horas — Pela manhã das 9 ás 10 horas. Tel. 2-2766 — Rua Ayres Saldanha 112 Copacabana. tel. 7-1924. (C. 22618) X 41

DR. PINTO DA ROCHA (Paulo) CLINICA GERAL Consultorio — Avenida Rio Branco, 151 — 1º andar, 3 as, 4 as e 6 as de 1 ás 2 1/2. Phone 2-2812. (C 46071) X 41

DOENÇAS dos Olhos Consequencias de: Syphilis, Gonorrhea, Tuberculose, Trachoma e demais infecções. Applicações nos casos indicados de Helliotherapia e Ultra-violetas; tratamento a preços modicos. **Dr. L. de Gouvêa** — R. da Assembléa 38, 2º andar, salas 8 e 9, das 2 ás 6. Entrada pela Optica Brasil. (C 32518) X 41

Dr. Ubaldo Veiga — Clinica geral. Syphilis, pelle, vias urinarias. Rua Primeiro de Março n. 7, das 13 ás 17 horas — Telephones: 2-7003 e 8-0901. (C 32518) X 41

CLINICA DE SENHORAS CONSULTAS GRATIS Tratamento sem operação da falta de regras collicas, hemorrhagias, atrazos, etc., applica a diathermia. DR. CESAR ESTEVES: largo de S. Francisco, 50, das 9 ás 11 e das 2 ás 5 horas. (F. 2329) X 41

DOENÇAS DE OUVIDOS NARIZ GARGANTA E BOCCA — **Cura garantida e rapida da OZENA (fetidez do nariz)** — **Processo inteiramente novo.** DR. MURICO DE LEMOS **professor livre dessa especialidade na Faculdade de Medicina do Rio de Janeiro — Consultorio: Rua Republica do Perú 19 1º andar. (Antiga rua da Assembléa), dia 12 ás 17 horas** (F. 8281) X 41

DR. JULIO DE MACEDO

Doenças Venereas Cirurgia geral com especialidade das VIAS URINARIAS e ORGÃOS GENITAES no homem e na mulher. Tratamento da **GONORRHEA** e complicações: prostatites, cystites, orchites, estreitamento, impotencia, etc. Cancros molles, adenites, syphilis. Diathermia — ultra-violetas. Correntes faradicas e galvanofaradicas. Carioca n. 54-A, das 8 ás 21. Tel. 2-2951. (F. 14844) X 41

DR. OSWALDO C. DE ARAUJO Assistente do Dr. Brandão Filho Cirurgião da Santa Casa Cirurgia geral, doenças das senhoras, vias urinarias. Tratamento das varizes, ulceras varicosas, hemorrhoidas e hydrocele sem operação e sem dor. Res. R. Barata Ribeiro 586, Ip. 211 — Cons.: diariamente, Tel. Central 3815. São José n. 69 — De 1 ás 4. (C 57157) X 41

DR FLAVIO PESSOA Pratico Hosp. Europa Doenças das senhoras Rins — Vias Urinarias — Cura radical da blenorrhagia e suas complicações e do estreitamento da urethra sem dôr, pela electricidade — Diathermia — Pr. Floriano n. 55, 7º andar, sala 114. Telephone 2-3722 e da Rua, 2-6158 Consultas, X 41

Doenças do estomago, intestinos, figado e nervosas — Raios X — Dr. Renato Souza Lopes, professor da Faculdade de Medicina — Especialista — Rua S. José n. 39, de 3 ás 6. (C. 34.596) X 41

INSTITUTO ORTHOPEDICO **"BARBOSA VIANNA"** Clinica cirurgica do apparelho locomotor — Cirurgia infantil — Traumatologia Mecanotherapia — Raios X — Diathermia — Raios Ultra-Violetas — Electricidade medica. Massagem — Gymnastica orthopedica — Apparelhos prothetieos. Avenida Mem de Sá, 183 Tel. 2-6006 (C 25196) X 41

GONORRHÉA PELLE SYPHILIS Dr. Raul Rocha, 20 annos de pratica, cura rapida da gonorrhéa e complicações — Preços reduzidos. — Tratamentos por ajuste — Das 8 ás 11 e das 2 ás 6 horas. Rua dos Ourives 43, 1º andar. (F. 22312) X 41

DOENÇAS SEXUAES E HYGIENE DA PROCREAÇÃO, NO HOMEM Dr. José de Albuquerque Serviço para **EXAME PRE'-NUPCIAL.** Diagnostico causal e tratamento da **IMPOTENCIA** em moço, rua Carioca n. 22, de 1 ás 6 horas. (F. 798) X 41

Hemorrhoidas Cura radical garantida por processo especial sem operação e sem dôr. Diagnostico e tratamento moderno das doenças dos Intestinos Recto e Anus — Dr. Raul Pitanga Santos, da Fac. de Medicina, á rua do Passeio n. 56, sob., das 10 ás 12 e das 2 ás 5 horas (C 8747) X 41

Raios X Tratamentos modernos das doenças curaveis do estomago, intestinos, rins, figado, pulmão e coração. Cura radical da blenorrhagia. **Dr. Jorge A. Franco,** do Instituto Oswaldo Cruz, Uruguayana 104, 5º andar, elevador. Das 4 ás 7 horas. Tel. 3-5016. (E 3482) X 41

Hemorrhagias de utero, suspensão das regras, atrazos, menstruaes, regras abundantes e prolongadas, etc., tratamento proprio sem operação e sem dor. Dr. Octavio de Andrade, especialista de senhoras. A primeira consulta é gratis, aos pobres. Largo de S. Francisco 23, de 9 1/2 ás 11 e de 1 ás 3 horas. Telephone 2-1091. (F. 3104) X 41

VARICES Ulceras varicosas das pernas — Cura radical sem operação e sem dor. — Dr. Rego Lima — Avenida Rio Branco 173. Das 2 ás 4 h. (C. 10812) X 41

MOLESTIAS Das Senhoras e das vias urinarias Diagnostico e tratamento dos orrimentos, perdas sanguineas, colicas, tumores do ventre e seios, estreitamentos da urethra, ardôres frequentes e dolorosas hemorrhoidas, herpias, espondilites. HYDROCELLE Por mais antiga e ominosa que seja. Cura radical por processo benigno, com mais de 30 annos de consagração, sem dor e operação cruenta, e sem precisar interromper as occupações habituaes. **DR. BISSIMA FILHO 7 RUA RODRIGO SILVA 7** das 13 ás 1 horas. (C 1680)

MODAS

ACCEITAM-SE vestidos para fazer, desde 15$000; tratar com Mme. Lourdes, pelo telephone 2-2474. (F. 21855) X 41

CHAPEOS — Preparam-se algumas em um mez, por 5$; ultimos modelos; á rua Uruguayana 37, 1º. Modas e chapeos. (F 3285) X 42

MADAME Phillos, ensina a cortar e a coser por methodo facil e rapido; á rua do Riachuelo n. 338-B, das 3 ás 5, e Largo do Machado n. 23, das 10 ás 12 horas; telephone 6-1650. (F 29140) X 42

MME. Faria; faz com perfeição tailleur e manteaux a 50$; vestidos a 30$; corta e prova, a 10$ e ensina; á travessa do Ouvidor 11, 2º andar. Tel. 3-2250 (F 29316) X 42

PRECISA-SE de boa chapeleira; á rua 7 de Setembro 131, loja. (F 29332) X 42

PRECISA-SE de uma aprendiz adiantada para chapeos de senhora. Mme. Mathilde; á rua Alcindo Guanabara n. 5, 1º andar. Bairro Serrador. (F 14881) X 42

RISCA-SE bordados, colchas, pannos, toalhas, etc., e amplia-se desenhos; á Avenida Henrique Valladares 45, terreo. (F 12285) X 42

METHODO DE CORTE

Theorico pratico da arte de costura, que ensina a cortar com clareza e facil comprehensão da arte, Guia da moda de toda especie de vestuarios, premiado na Exposição Internacional com medalha de ouro, vende-se na Casa Sucena, á Avenida Rio Branco; á rua 7 de Setembro 94, 3º andar, sala da frente e rua Sampaio Vianna 38. (F 2512) X 42

MOVEIS USADOS

ATTENÇÃO compra-se moveis e paga-se bem. Marques & Reis. Tel. 8 - 3303. R. V. Itauna n. 507. (F 14041 44

Attenção — Moveis baratos, só na casa Azevedo camas de 20$ a 65$; guarda vestidos de 80$ a 80$ meia porta espelho, 140$, modernos 120$ e 140$ guarda-cascas, desde 150$000; toilettes, de 30$ a 150$000, salas de jantar, 250$, 280$000, 450$ a 1:000$; dormitorios 200$ até 800$, cadeiras, 7$000; guarda-comidas, guarda-louças, colchões, mesas tudo nós temos para liquidar; tudo isto temos nesta casa o freguez não passa o carreto; á rua Frei Caneca 130, em frente á rua de Sant'Anna. (F. 24811) X 44

Attenção moveis a preços de occasião; salas de jantar, desde 400$; dormitorios desde 500$; etagere e toilettes, desde 50$; salas de visitas, desde 60$; temos grande sortimento de moveis avulsos; á rua Visconde de Itauna 67. (F 14510) X 44

COMPRAM-SE moveis e machinas de costura, telephone 4-0732 chamar o Sr. Soares. Rua Visconde de Itauna n. 67. (F. 14517 X 44

COMPRAM-SE moveis usados e mobiliarios completos, vende de dez mezes, 2:000$; sala de jantar, colonial e mais chics, 2:000$; fazem-se trocas, attende-se dem-se dormitorios, estylo colonial, com 10 peças novas, a pracha mado pelo telephone 4-0572; á rua Visconde de Itauna 117. (F. 174) X 44

COMPRAM-SE moveis, pianos, casas mobiliadas, etc., etc.; negocio rapido e paga-se bem; phone 4-4405, com Fernandes. (F. 14.795) X 44

Moveis — Compram-se — Camas, toilettes, guarda-louças, guarda-vestidos, guarda-cascas, sala de visitas, de jantar, dormitorios, machinas de costura, a Casa Mattos chama a attenção de que paga bem: telephone 4-4349; á rua Marquez de Sapucahy 101. (F. 1428) X 44

MOVEIS a preços de reclame, dormitorios desde 300$000; salas de jantar desde 300$000; etagères e toilettes desde 40$000; guarda-cascas desde 120$000; camas do casal desde 20$000 e tudo que pertence para guarnecer uma casa; á rua Frei Caneca 241. (E 6960) X 44

MOVEIS — Trocam-se novos por usados na fabrica da rua Catumby 13 Tel. 8-630. (E 2401) X 44

MOVEIS — Vendem-se na fabrica; á rua Frei Caneca 297, linuas salas de jantar e dormitorios, em peroba e imbuia, desde 300$, fabricação garantida, tel. 2-8021. (E. 2401) X 44

MOVEIS — Não venda e nem troque seus moveis antes de telephonar para 4 — 1375, que lhes offerecem melhores vantagens. (F 29945) X 44

MOBILIA de sala de jantar, vende-se por falta de espaço a particular; á Praia de Santa Luzia n 233, 2º andar (F 29192) X 44

VENDE-SE um dormitorio moderno para casal, com pouco uso; trata-se á rua Barroso 45, Hotel Balneario; quarto n. 11. (F 1122) X 44

VENDE-SE um dormitorio claro, estylo allemão, com seis peças, por 600$; ver e tratar á rua Affonso Penna n. 24, das 8 ás 12 horas. (F. 21500) X 44

VENDEM-SE á rua Visconde de Itauna n. 507; um bom dormitorio, uma linda sala de jantar e grande quantidade de moveis avulsos, que serão vendidos em leilão no fim do mez. Para quem interessar póde ver para crer; vendem-se por qualquer dinheiro! Porque a casa irá ser fechada até no fim do mez; á rua Visconde de Itauna n. 507. (F. 14 0401 X 44

VENDE-SE uma sala de jantar, de imbuya, estylo moderno, com 10 peças; á rua Visconde de Itauna 179. (F 1933) X 44

VENDEM-SE uma cama de ferro com lastro de arame, para casal; uma dita de madeira para solteiro; uma dita para creança e um fogão a gaz, com tres bocas, ver e tratar á rua D. Maria 35. (F 14737) X 44

VENDE-SE um dormitorio novo; á rua Carmo Netto 280, P. Frei Caneca. (F 29304) X 44

VENDE-SE um rico e lindo dormitorio de imbuya para casal muito barato; á rua Visconde de Itauna n. 507. (F 1280) X 44

VENDE-SE uma modesta mobilia de sala de jantar, inclusive uma cama de casal; á rua Deodina 59. (F. 1250) X 44

VENDE-SE um completo e magnifico dormitorio de imbuya, com espelhos ovaes, para casal; á rua Padre Miguelino n. 41, Catumby. (F 8403) X 44

VENDE-SE uma mobilia de quarto, com seis peças; á rua Professor Gabizo n. 164, casa 7. (F 29273) X 44

VENDEM-SE etagère, buffet e cristaleira, já usados e uma mobilia japoneza completa; á rua S. Francisco Xavier n. 180, só se attende até ao meio-dia. (F 2285) X 44

VENDE-SE sala de jantar, ultimo modelo Royal-Stores, com 8 peças de imbuya, colonial, por 750$000; á travessa Fernandino 28, Laranjeiras; motivo de viagem. (F 21989) X 44

VENDEM-SE um guarda vestido com porta de espelho, um toilette com espelho moderno e uma mesa de cabeceira, etc.; tudo de perobinha clara, de pessoa que se retira; á rua General Clarindo 14, Engenho de Dentro. (F 21954) X 44

VENDEM-SE camas, toilettes, guarda-vestidos, guarda-louças, etc.; á rua Marquez de Sapucahy n. 101. (F. 8.289) X 44

VENDEM-SE armações e divisões de madeira e algumas moveis avulsos; á rua S. Pedro n. 132, sobrado. (F 2252) X 44

OURO, PRATA, JOIAS, ETC.

A Joalheria Valentim vende, compra, faz e concerta joias e relogios com seriedade; á rua Gonçalves Dias 37, phone 2-0994. (E 11126) X 60

OURO Paga-se bem — Joias velhas, ainda, compram-se. "Joalheria Raphael"; á rua São José n. 42. (C 28722) X 60

PARTEIRAS

A Senhora Está triste? As suas regras são irregulares? Tome Capsulas de VENKRAUT (capsol) — Sabina — Arruda), que ficará boa. A venda na DROGARIA BAPTISTA, á rua 1º de Março 10 — Tubo 7$. (E. 2084) X 60

MME. GUIU, prof. parteira, Barcelona e Rio — Partos e outros trabalhos; consultas das 2 ás 6 horas. Consul.: rua S. José n. 27; telephone 3-0705. Resid.: a Avenida Atlantica n. 290. (E 13511) X 60

PAPEIS DE CASAMENTOS

Casamentos Civil e religioso mesmo sem certidões de idade, com urgencia: trata-se com **Waldemar Motta, das 8 da manhã ás 7 da noite: Praça da Republica 1, sobrado. Tel. 2-2020** (E 3206) X 26

PENSÕES

EM casa de familia de toda o asseio fornecem-se marmitas a domicilio; telphone 8-1422. (F. 8.335) X 57

PENSÃO a domicilio, familia de tratamento, fornece; á praça Saens Peña; telephone 8-4444. (F. 266) X

PENSÃO Baruel — Diarias a 10$000 e dormidas a 3$000, acceitam-se pensionistas internos e externos; a rua Vieira Fazenda n. 61; telephone 2 — 1033, fica perto da Esplanada do Castello. (F 29069) X 60

PENSÃO — Casa de familia fornece a mesa o trivial bem variado e bem preparado a moças do commercio; tambem Srs. militares e mais pessoas que desejarem experimentar; á rua Carlos de Vasconcelos n. 66, casa 4. Praça Saens Peña. (F 2331) X 57

PENSÃO de casa de familia, farta e variada, farta com todo o asseio; fornece-se por preços modicos; tambem alugam-se um quarto, á rua General Polydoro n. 150-A. Telephone 6-2457. (F. 8.357) X 57

PENSIONISTAS — Acceita-se com ou sem quarto, a mesa ou entregue a domicilio, excellente e variada comida; á rua Visconde de Itauna n. 127. (E 1.811) X 57

QUEM quiser viver em logar bom e comer bem é só procurar a Pensão Diamantina, á rua Haddock Lobo n. 417. (F. 14.847) X 57

TRASPASSA-SE uma pensão; informa-se a travessa do Ouvidor n. 5, 2º andar. (F 8329) X 57

VENDAS DIVERSAS

ARMAÇÕES, copas, varejas, cartões para cerezas, cofre com 2 portas; vendem-se á rua Visconde de Itauna n. 13. (E 29120) X 60

ARAME — Vende-se para cercas, por preço reduzido; á rua Araujo Lima 29. (F. 329) X 60

ARMAÇÃO, copa de centro, varejo de cigarros, vitrine e caixão de mantimentos; vendem-se barato; rua da Misericordia 26. (F. 1.203) X 60

COFRE, cama e carro para criança. Vendem-se, por motivo de viagem, uma cama dobradiça e um carro com capota, para criança, em perfeito estado e tambem um cofre, tudo por menos da metade do seu valor. Rua Voluntarios da Patria. Telephone 6-2252. (F 21450) 19

COFRE — Vende-se um muito barato e quasi novo; á rua de Senado n. 101. (F 3272) X 60

COFRE á prova de fogo, com segredo; vende-se por 200$000; á rua Senhor dos Passos n. 60. (X. 2.090) X 60

RETALHOS — Tricolines e jersey — Vendem-se na Empresa do Tecidos N. S. da Penha, á rua Nicaragua ns. 60 e 62; estação da Penha. (F. 22.307) X 60

TELHAS de canal, antigas, vendem-se; á rua da Constituição n. 32. (F. 8721) X 60

VENDE-SE uma balança Herve, de 100 kilos, em perfeito estado; á rua General Camara n. 247. (F 29552) X 60

VENDEM-SE divisões, portas, ladrilhos envidraçados; á rua do Itamboeia n. 7. (F 21640) X60

VENDE-SE um nivel Gurey e um transito; á rua D. Delphina n. 93, Tijuca. (F 946) X 60

VENDEM-SE novos ou usados, armações, baloões, copas, mesas, caixões para cereses, vitrines, cofres e todos os artigos para commerciaes; á rua Buenos Aires n. 132. (F 14828) X 60

VENDE-SE negocio ambulante, triciclo novo, apropriado, com o carro frigorifico, facilitando-se a mercadoria; telephonar até ás 11 horas para 8-2295, a Ernesto; capital necessario 1:000$000. (F. 259) X 60

VENDEM-SE optimas armações e cofre; trata-se á rua Regente Feijó n. 32, 1º andar. (F. 28.815) X 60

VENDE-SE um gallinheiro com tres divisões, telha e madeira de lei; á rua Visconde Itauna n. 419. (F 14075) X 60

VENDEM-SE um britador Azevedo n. 2 e dous motores electricos, de corrente alternada, tendo um de 225 H. P. e outro de 75 H. P.; ver á rua Bomfim n. 146. Tel. 3-1122. (E 11548) X 60

VENDE-SE barato, para desocupar logar armação de pecoso, envidraçada, propria para divisão de escriptorios. Praça Tiradentes 14. (E 12071) X 60

VENDE-SE uma vitrine de crystal com metaes fabricante Krieger Pares; á rua das Laranjeiras n. 8, loja; telephone 2 — 3387. (F 1529) X 60

VENDE-SE uma balcão com tampo de marmore e tres cestos typo chalet, para entrega de pão, em perfeito estado. Rua Goyaz n. 190. Encantado. (F 29193) X 60

VENDE-SE um laminador para dentista ou ourives, quasi de graça. Rua da Carioca 36, loja. (F 8283) X 60

VENDEM-SE á rua Miguel de Frias n. 8, 23 vãos de escadinhas novas. (F. 29231) X

VENDE-SE artistico fogão a lenha, solido, de grossa armação de ferro fundido, para armar e desarmar, com oito bocas, proprio para pensão ou casa de familia; valendo 800$000; dá-se por 450$000; á rua Santo Amaro 137, Lapa. (F 8504) X 60

VENDE-SE um cofre marca American; preço de occasião; á rua Regente Feijó n. 141. (F. 29.290) X 60

ANNUNCIOS DIVERSOS

ARRENDA-SE pequena fazenda um colonia clima e a 2 e 1/2 h. do Rio. Vende-se o gado. Informações pelo tel. 2-1001. (F 29027) X

ARMADOR — Com pratica das melhores casas, acceita cortinas, stores, passadeiras etc., para reformas, armar, ou novo. Todo trabalho executado em sua residencia. Telephone para 4-1128. (F. 8503) X

ACCEITA-SE aterro; paga-se 18000 por cada carro; á rua General Roca n. 102. (F 1333) X

CONCERTAM-SE, lustram-se e estofam-se moveis a domicilio; chamados a Pedro, tel. 2-4551. (F. 958) X

DESCANÇO — Precisa-se de um quarto ou salas nas immediações de Villa Isabel, Jardim Zoologico e Engenho Novo. Respostas para a portaria deste jornal, a F 1197. (X 1197) X

ENCHERA, raspa e calafeta com machinas electricas, telephone 4-6836. Antenor Corrêa. Alfandega 197. (F. 14.121) X

EMPREGO publico de 200$000 para cima, gratifica-se com 1:000$000 a quem arranjar. Sigilo. Cartas a F 1215, á portaria deste jornal. (F 1215) X

ENCERADOR — Raspa, calafeta e encera. Tel. 4-2150. José Francisco; á rua senador Pompeu 231.

ENCERADOR — Raspa, calafeta e faz qualquer limpeza com perfeição; á rua Marques de Abrantes n. 22. Tel. 2-3480. João Soares. (F 29436) X

EDUCAÇÃO Moral, Sociologia e Direito Usual, de Epicio Figueiredo; Rs. 20000; pelo Correio Rs. 23500. Encontram-se ainda poucos exemplares á venda no (Jornal do Brasil. (C 21455

ESTICAM-SE cabellos a 6$000 e a domicilio 7$000; á rua Visconde de Maranguape n. 32, sobrado. Telephone 2-1072. (F. 8.653) X

GUARDA-livros 20$ a 50$ por mez; chamados dr. Raul 8-4506. (F 8017) X

LUSTRAÇÕES concerto de moveis, armações, estofador, colchoeiro, extingue cupim, concerta e lustra pianos; Francisco telephone 8-6452. (F. 1159) X

Operarios — na Assistencia Judiciaria "União" encontração gratuitamente o auxiliar da defeza. Praça Tiradentes 28, sobrado. Tel. 2-3320. (F 28326) X

PRECISA-SE alugar

JORNAL PARA A JOANNINHA

A BICHARADA

JOANNINHA — A D. Fortunata prometteu uma protecção e tio Manoco disse-lhe que ella agora vae acertar diariamente.

Acredito, porque tambem A Felicidade não o abandonou de todo.

Dahi a esperança de sempre...

Aceita 15 beijos e 34 abraços da tua

MAROCAS

RESULTADO DE HONTEM

Antigo 12 Elephante	0748
Moderno 15 Jacaré	360
Rio 23 Vacca	698
Sahiu 22 Leão	
2º Premio 25 Vacca	7097
3º Premio 10 Cosinho	7938
4º Premio 21 Touro	7581
5º Premio 24 Veado	7296

PALPITES PARA HOJE

6387 4322

PALPITES DO CAMPELLO

6907 2378

SONHO DO GUEDES

2194 2598

5783

SOL OU LUA

3147 4673

1649

ULTIMA HORA

(INVERTIDOS)

3 — 9 — 7 — 8 — 3

NAS NUVENS

4367

FLUMINENSE	036
OPERARIA	547
NOITE	688
CARIDADE	163
MINEIRA	434

21 — 7 — 930

Constantino (F. 29330)

1º	758 — 15
2º	465 — 17
3º	098 — 25
4º	241 — 11
5º	482 — 21

Nictheroy, 21 — 7 — 930 (F. 29388)

GARANTIA	184
FLUMINENSE	576
OPERARIA	922
NOITE	467
CARIDADE	710
MINEIRA	859

Rio, 21 — 7 — 930

Nictheroy (F. 1343)

1º	950
2º	567
3º	259
4º	725
5º	021

21 — 7 — 930 (F 1318)

LOTERIAS

SERGIPE

Sabe-se por telegramma. Extracção em 21 de Julho de 1930.

31079	20:000$000
44296	2:500$000
44407	2:000$000
19603	1:000$000

MINAS GERAES

Sabe-se por telegramma. Extracção em 21 de Julho de 1930.

14566 (B. Horizonte)	100:000$000
9486 (R. Branco)	20:000$000
11366 (Para Minas)	10:000$000
6669 (S. Paulo)	5:000$000

NOVIDADES MEDICAS, 1925 Preço 10$, em todas as livrarias. Contém os ultimos progressos de Medicina. Util aos medicos, aos estudantes e ao povo. (C 39.185

ACHAM-SE A' VENDA:

"A ferro e fogo", romance de H. Sienkiwicz. 2 vols. 28000.

"Megèra", romance de Maxime Villemer, 1 vol. réis 1$.

Pelo crorcio mais $300 por volume.

Pedidos á Administração do JORNAL DO BRASIL. (C 37.403

MOVEIS

Pessoa que se retira vende um dormitorio completo e uma guarnição para saleta ao todo 18 peças em moderno e luxuoso estylo e com pouco uso; ver e tratar no Edificio Esplanada Avenida Mem de Sá 257. (F 20250

BOA RENDA

Pode-se auferir um juro minimo de 5 °|° ao mez, em negocio serio, no centro ficando o capital absolutamente garantido. Precisam-se de 10 a 20 contos. Offertas para a portaria deste jornal para F 29222. (F 29222

APARTAMENTO

Aluga-se um optimo com quatro janellas de frente com um ou dous quartos banheiro com aquecedor. Rua Marquez de Olinda n. 94 sobrado. (F 2473

Barata Ford, 2:000$000

Vende-se licenciada com assento trazeiro optimo estado. Rua Visconde de Santa Isabel 158. Villa Isabel. (F 29263

Casa de estylo moderno em S. Domingos de Nictheroy

Aluga-se, por 450$ mensaes uma boa casa moderna, em São Domingos, Nictheroy, á rua José Bonifacio n. 22, distante da praia de banho dous minutos e 10 minutos da estação das barcas, com jardim e quintal, com tanque de lavar roupa e privada. No pavimento terreo tem duas salas, varanda coberta, copa, dispensa, banheiro privadas e quarto para criados. No sobrado tem quatro quartos grandes lavatorio e privada, e uma bella vista para uma floresta ha pouca distancia. Trata-se na Confeitaria visinha á casa. (C 2.852

CAFE', BAR E BILHARES

Aluga-se esplendido salão para este negocio, em optimo ponto, só faltando armações e bilhares para funcionar, pois tem cozinha, assoalho para bilhares e tolda em toda volta da casa, a mesma tem 13 portas, á rua 24 de Maio n. 297, chaves no 299. (F 7722

LINS DE VASCONCELLOS

Aluga-se o predio da rua Conselheiro Ferraz 62, chaves no n. 64. Tratar na A Equitativa, Secção Predial, provisoriamente á travessa do Ouvidor n. 27, telephone 3 - 3212. (C. 2847

VENDE-SE

Urgente, linda mobilia de quarto para casal, com oito peças, toda de imbuya com applicações de bronze legitimo. Preço barato; á rua Silveira Martins, 147. (F 574

CASA

Aluga-se a da rua Barão de Guaratiba n. 233 (Morro de Gloria); chaves no n. 229 da mesma rua; trata-se á rua 1º de Março n. 35, com o Sr. Amadeu. (F 886

OFFICINA MECANICA

Vende-se uma com todos os apetrechos para concerto de automoveis. Tratar com o Sr. Irineu ou Oscar; á rua Senador Euzebio n. 368. Tel. 8-6920 (F 533

NEGOCIO DE OCCASIÃO

Trespassa-se um bom armazem de seccos e molhados, fazendo optimo negocio, tem boa moradia para familia, em ponto de esquina aluguel barato, negocio livre e desembaraçado, ver e tratar no mesmo Alameda de São Boaventura n. 833. Fonseca, Nictheroy. (F 14.082

RIPAS

Vendem-se de bobinas; trata-se na Administração deste jornal (31.954

Gratificação — 2:000$000

A quem arranjar nomeação de praticante dos Correios ou logar na bibliotheca, sigilo e seriedade, propostas á portaria deste jornal n. F 21.322. (F 21.322

GOVERNANTE

Precisa-se para duas crianças de 4 e 5 annos, prefere-se franceza. Telephone 7—1733. (F 7.855

AJUDANTE DE FERREIRO

Precisa-se na rua do Cattete n. 4. (F 28675

OS MELHORES APARTAMENTOS DO RIO

Confortaveis e luxuosos, no melhor local da cidade, com vista deslumbrante sobre a bahia. Preços modicos, "Edificio Milton", Praia do Russell ao lado do Hotel Gloria (C 2485

INVENÇÃO

Precisa-se pequeno capital para registrar e fabricar as amostras de uma invenção absolutamente necessaria na industria mundial. Escrever para a portaria deste jornal para Deize 2786. (C. 2786

GOVERNANTE ALLEMÃ

Senhora moça distincta deseja empregar em casa de um senhor só ou senhora só. Tel. 2 — 1713. (F 29212

COLCHOEIRO

Pedroso, proporcionando lucro ao freguez de 40 por cento; encarrega-se de fazer reformas de colchões a domicilio; preço solteiro 20$ e casal 35$, empregando boas qualidades de fazendas. Chamar Pedroso, recado pelo telephone 8 — 2551. (F 21303

PHARMACIA

Vende-se uma em Botafogo, trata-se com o Sr. Simões, á rua Gonçalves Dias n. 30. (F 1032

SANATORIO RIO COMPRIDO

Para molestias internas, convalescentes, operações e partos. Duchas, banhos de luz, raios ultra-violetas. DIARIAS A PARTIR DE 15$000. Direcção do Dr. Crisanto Filho, as 2as, 4as e 6as consultas de sua especialidade (molestias das Senhoras e das vias urinarias e operações), das 9 ás 10 horas por preços modicos.

Para pessoas de poucos recursos

Secção especial para tratamento, e operações cirurgicas com especialidade TUMORES DO VENTRE E SEIOS, HERNIAS E APENDICITES, com o maximo de conforto e carinho, sob os cuidados do Director do Sanatorio, que reside no estabelecimento.

RUA SANTA ALEXANDRINA N. 254 — Tel. 2-8001 (C 1384

CASA PARA NEGOCIO

Aluga-se uma na rua Marechal Hangel n. 340, Madureira, propria para qualquer ramo de negocio. Trata-se na mesma rua n. 298, bonde de Cascadura. (F 7761

CHARUTARIA

Vende-se uma, bem localisada, tratar á rua Silva Jardim, 10, com o Bastos, praça Tiradentes. (F 28356

PIANO

Vende-se um bom Ronish, Rua Almirante Tamandaré 54. (F 21211

CASIMIRAS INGLEZAS

Vendem-se em cortes, chegadas actualmente, na rua do Sao Bento n. 10. (F 14161

CONSULTORIO MEDICO

Aluga-se ou vende-se, bem montado. Ver e tratar á rua Chile 25, 1º andar, de 1 ás 4 horas, diariamente (F 7738

SOBRADO

Aluga-se em Botafogo; á rua General Severiano n. 96, um sobrado com quatro compartimentos, cozinha, banheiro e terraço; aluguel 330$000, as chaves estão no n. 100, casa 1; tratar á rua do Senado n. 45, com Coutinho. (F 28652

Officina de borracheiro

Aluga-se uma bem montada no melhor ponto de S. Christovão em condições muito vantajosas. Cartas para a portaria deste jornal para F 701. (F 701

PRAIA DO RUSSELL

Aluga-se para familia de tratamento, uma casa á praia do Russell 162, ao lado do Hotel Gloria. As chaves por especial obsequio, á praia do Flamengo 16. (F 7859

ALUGA-SE

O esplendido armazem do beco do Bragança n. 36 (entre Quitanda e Candelaria). Chaves no 1º andar. Trata-se tel. 2-5534. (F. 7780

Não ha mais cabellos crespos! com o Maravilhoso Pente! "CABELISADOR" Alisa-se quaesquer cabellos Crespos sem dôr Fazem-se demonstrações gratis á AV. PASSOS n. 88, sob. TELEPHONE 4-1050

PHARMACIA

Vende-se uma na rua Barão de Mesquita 237. (F 7719

LANCHA A GAZOLINA

Vende-se uma de excellente motor e muito barato. Informações com o Sr. Antonio Alheira, no Caes dos Mineiros. (F 21267

CASA — BOTAFOGO

Aluga-se a esplendida casa da rua Conde de Irajá n. 103, proximo á Voluntarios da Patria. Chaves na mesma e trata-se á rua Visconde de Caravellas n. 79. (F 552

DINHEIRO

Emprestamos sobre Caixas Registradoras, sem ser preciso sahir de seu estabelecimento; juros modicos, sigilo absoluto, tambem sobre machinas de escrever. Informa-se á rua do Rosario 135, 1º sala de frente. (F 25012

ESMERALDA HOTEL

Preços especiaes para hospedes residentes (agua corrente em todos os quartos) optima cozinha á Praça José de Alencar 8, Flamengo. (E 20266

ARMAZENS

Alugam-se tres excellentes á rua São Pedro; dous de uma porta e um de duas. Ver e tratar á mesma rua n. 9, 2º andar. Preço e condições as mais razoaveis. (F 29

PHARMACIA

Vende-se por 17:000$000; á rua Frei Caneca n. 78 tel. 2-4225. (F. 7076

BELLA CHACARA

Aluga-se á rua Anna Telles 245 Maranguá, Jacarépaguá, uma ten do muitas arvores fructiferas. Chaves nos fundos. (F 21498

BIBLIOTHECA DO "JORNAL DO BRASIL"

Autores Estrangeiros

A FLOR DE MARAVILHAS (4 vols.) 4$ — Alvaro Carrillo
INCENDIARIOS DA INDIA (1 vol.) 1$ — Alfredo Urekat
MEGE'RA (1 vol.) 1$ — Maxime Villemer

Remette-se pelo Correio, porte 300 réis por volume e mais 400 réis para o registro (C 50016

TRASPASSA-SE

O contrato da casa n. 50 da rua Silveira Martins proximo á praia. (F 28723

APPARTAMENTO

Aluga-se um em meio de jardim independente, mobiliado e com pensão, a casal de tratamento, em casa estrangeira, á rua Voluntarios da Patria n. 24. (F 12.915

ARMAZEM

Aluga-se o armazem da Avenida 28 de Setembro n. 60, esquina, com morada para familia optimo para seccos e molhados, com armações, balcões, etc. (F 8494

RUA CHILE

Aluga-se a casa n. 7 com loja e dous andares. Informa-se telephone 5-1629. (F 330

PREDIO NO CENTRO

Aluga-se o da rua General Camara, canto da rua Conceição todo ou separadamente. Serve para qualquer negocio; não tem divas. Chaves no café em frente. Trata-se á Av. Rio Branco 98 e 100, sala 9, com Paulo. (E. 11780

PEQUENOS EMPRESTIMOS

Faz-se sobre moveis e pianos sem retirar, sem fiador, tendo recibo, para ser pago em prestações ou á prazo fixo. Escrever a Caixa Postal 2024. (E 21199

Para pensão ou rapazes do commercio

Alugam-se os axos do predio novo sito á rua Marechal Floriano 211 (proximo á Central do Brasil), constante de tres andares com 10 quartos e 4 salas e uma terrasse em toda a grande extensão do predio com um "mirante" envidraçado, servidos por optimo elevador. Trata-se com o Sr. Gomes á rua da Assembléia n. 121, "Casa Derby". (F 21523

Casa com telephone em Botafogo

Aluga-se uma com cinco quartos e mais dependencias bem situada á rua Viuva Lacerda n. 9 Largo dos Leões, chaves no Café Cruzeiro do Sul, rua Humaytá n. 122. Tratar com Carlos Costa no Banco Portuguez do Brasil. (F 7.[illegible]

ATERROS RAPIDOS

Aurelio Ferreira, á rua Felippe Camarão n. 158. Telephone 8—1143. (F 418

COLLOCAÇÃO

Guarda livros habilitado acceita collocação em boa firma desta praça. Cartas para a Caixa Postal n. 1 037 a guarda livros. (F 8.142

PROFESSORA DE PIANO

Leciona principiantes em domicilio preços modicos; á rua Santa Alexandrina n. 26, Rio Comprido. (F 14.408

3:000$000

Offerece-se a quem arranjar um emprego publico de nomeação percebendo 600$000. Cartas a portaria deste jornal a F 14.421 (F 14.421

SALAS

Aluga-se para escriptorio, duas boas salas, á rua 1º de Março 29, 1º andar. Tratar no 31, loja. (F 8.133

PRAIA DAS FLEXAS

Aluga-se o predio da rua Presidente Pedreira n. 131, Nictheroy, está aberto; trata-se á rua 1º de Março n. 112. (F 21.737

Caminhão — Tracção animal

Vende-se licenciado com cinco muares e seus pertences por 2:500$, facilita-se o pagamento. Largo da Sé n. 28. (F 28917

CASA NO FLAMENGO

Marquez Abrantes 27, 1:000$ e impostos. Ver de 12 horas ás 4. Informações 6 — 1179. (F 29109

TIJUCA

Aluga-se para familia de tratamento o predio da rua Conde de Bomfim n. 545, as chaves estão no n. 534. (F 8.115

Grande fabric. de carroças

e carrocinhas de todos os typos; á rua Jardim Botanico n. 583; telephone 6 — 0738. Antonio Gonçalves. (D 5238

GRANDE ARMAZEM

Aluga-se com 6 x 50, zona Estacio por 450$. Informações á rua Machado Coelho n. 174. (E 27164

CASA

Compra-se uma para pequena familia bem construida, isolada dentro de terreno, nos bairros de Laranjeiras, Botafogo, Cattete, Flamengo e transversaes; trata-se á rua Uruguayana n. 104, 2º andar com Pinheiro, das 14 ás 16 horas, telephone 3 — 5427. (E 5398

ALUGA-SE

Um esplendido predio para familia de tratamento; á Ladeira do Russell n. 45; chaves á mesma rua n. 65. Tratar com Camara & Cia. Rua General Camara n. 131, loja. (F 7291

PINTOR

Precisa-se para chefe de officina habilitado em pinturas de carros, letras fingimento etc., na rua S. Francisco Xavier n. 175. Cervejaria Polonia Limitada. (F 7959

REMINGTON 350$000

Vende-se uma perfeita machina de escrever portatil moderna; á rua Buenos Aires n. 143. (F 14314

BARRO E SAIBRO

De superior qualidade na nova barreira á rua Alice junto ao tunnel pelo preço de 1$000 o metro. (F 21524

V. S. QUER COMPRAR

Moveis modernos, tapeçarias, congoleuns, passadeiras, por preços muito baratos compre á rua do Cattete n. 108 a dinheiro ou em prestações, offerecem-se as melhores vantagens. (E 4396

COLONOS

Precisa-se familia para tratar de lavoura de café a meia. Offerece-se vantagens. Escrever para (H. Ducra), city do Alferes, E. do Rio. (F 21266

CINEMA

Vendem-se uma machina de projecção "Gaumont", com lanterna dupla, completa e quasi nova e uma machina de projecção "Maller", tambem completa e a preço de occasião. Trata-se á rua Pedro I n. 11, sob., com o Sr. Bertolini (F 14590

DACTYLOGRAPHA

Moça dactylographa offerece-se para escriptorio particular ou commercial. Cartas com indicações para a portaria deste jornal a F 21639. (F 21639

Rua Theophilo Ottoni

Aluga-se o de n. 64, pelo aluguel de 1:000$ e impostos, perto da Avenida Rio Branco, com armazem e sobrados, para escriptorios ou familias, chaves no mesmo, das 12 ás 14 horas. Tambem se aluga separadamente. Tratar no Edificio do Odeon, 11º andar, sala n. 1112, Telephone 2 - 4161. (F 21625

ARMAZEM

Aluga-se na rua Senhor dos Passos n. 91, um armazem com tres portas de frente. As chaves por favor no 93 e trata-se na rua General Camara n. 129, sob. (F 14284

QUITANDA E CARVOARIA

Vende-se uma com seis annos de contrato; á rua Carmo Netto 203. (F 21556

PARA CONSULTORIO

Alugam-se salas rigorosamente adaptadas á rua S. José n. 19 1º andar. (F 21504

Officina — RS. 1:200$000

Vende-se uma polidora de 2,1/2 H. P., dous motores novos, machina de furar, prensa, forja, pigorna, tornos etc. etc. facilita-se parte do pagamento. Dr. Monassa á rua Senhor dos Passos n. 172, sobrado. (F 8.123

CONSULTORIO MEDICO

No melhor ponto da cidade, rua Republica do Perú n. 160, 2º andar, tem telephone e elevador, para quem comprar a installação. Póde ser visto até 5 horas. (F 23307

MOÇA

Intelligente que saiba escrever a machina, precisa-se para auxiliar em escriptorio de casa commercial, escrever para F 25375, na portaria deste jornal. (F 2.975

POSTO 6

Aluga-se, no melhor ponto, a poucos metros da praia, á rua Raul Pompéa n. 12, optima casa. Tres quartos, duas salas e todas as dependencias. As chaves estão no n. 14 da mesma rua, com o Sr. Julio, por favor, á rua dos Andradas n. 132. Contrato e fiador. (F 21753

ENTALHADORES

Precisa-se á rua do Cattete n. 355-A. (F 28350

SITIO

Arrenda-se perto da estação da Estrella, estrada Rio Petropolis, com 600 metros por 3000 de fundo boas terras para plantação muita agua corrente, trata-se á rua 1º de Março n. 85. (F 21757

VENDE-SE

Dous predios á rua Aymoré ns. 110 e 114, Penha; e 1 á rua de Sant'Anna n. 122, casa 34. O motivo é o proprietario ter que se retirar por achar-se doente. Trata-se á rua Senador Euzebio n. 71, Galeria S. Luiz, com o Sr. Alfredo. (F 21708

DINHEIRO

Particular offerece sobre duplicatas promissorias e hypothecas. Informações com Duarte; a rua General Camara n. 78, 1º. (F 21601

DINHEIRO

Emprestamos sobre Hypothecas de predios: no centro, Cattete, Flamengo, Botafogo, Copacabana; tratar com o Sr. Oliveira; á rua Marquez de Olinda n. 70, telephone 6—2274. (F 28.371

Carrocinhas de padaria

E triciclos compra-se em bom estado de conservação; tratar pelo telephone com Sr. Ramos 6—2274. (F 28.872

BUNGALOW — COMPRA-SE

Em centro de terreno, nos bairros, centro, Cattete, Flamengo, Botafogo, Copacabana, tratar com o Sr. Oliveira; Marquez de Olinda n. 70, Telephone 6 — 2274. (F 28.870

CORTINAS E STORES

Executa-se qualquer modelo. Madras de seda a 18$000. Rua do Cattete n. 61 — Phone 52288. (C. 2596

PENSÃO NOVA CINTRA

Optimos quartos e salas com agua corrente cozinha de primeira ordem á rua do Cattete n. 232. (F. 7485

OPTIMO NEGOCIO

Vende-se um contrato de locação de diversos predios bem situados, no centro urbano, que pagando tres contos de aluguel recebe mensalmente nove contos e trezentos mil reis. (9:300$000), dando portanto um lucro liquido superior a sessenta contos. Rs. 60:000$000 annuaes. Cartas para a portaria deste jornal para F 21343. (F 21343

OPTIMO NEGOCIO

Por motivo de viagem vende-se uma installação de renovação, concerto e vulcanisação de pneumaticos em pleno funccionamento, com licença e impostos pagos. Machinismo allemão moderno, e Modelo 1930. Machado de Assis 49, Garage Colombo. (F 21522

CAMINHÃO FORD

Vende-se perfeito, muito barato. Ver e tratar á rua do Senado n. 222, com o Sr. Julio. (F 21457

ARMAZEM

Aluga-se um para qualquer negocio, ponto de grande futuro, á Estrada Nova da Pavuna n. 128, em frente á estação de Terra Nova. (E. 8398

SALA

Casal, que trabalha no commercio precisa de uma independente e até 70$000, em casa de outro casal modesto ou senhora só. Unicos inquilinos. Sampaio ou Meyer até Engenho de Dentro. Cartas para a portaria deste jornal a F 841. (F 841

OCCASIÃO

Vende-se ou admitte-se socio com 10 contos e idoneo e que possa gerenciar em negocio a varejo e grosso, de genero de 1ª necessidade, afreguezado, aluguel pequeno, 200$000, contrato longo, centro. Cartas para a portaria deste jornal a F 866. (F 866

VIAJANTES

Da Oeste de Minas, Central, Sul Mineira, bem relacionados, terão opportunidade de augmentar o seu ganho, em negocio honesto, escrevendo a Lucio, Caixa Postal 2483, Rio, para ser procurado. (F 867

PENSÃO

Vende-se uma no Flamengo. Preço de occasião; informações com Pinto; á rua da Candelaria n. 38, telephone 3 — 2361. (F 748

CASA EM BOTAFOGO

Aluga-se confortavel casa, perto do Largo dos Leões, com quatro quartos, duas salas, porão habitavel e todas as commodidades, tem regular terreno. Aluguel 750$000 e contrato com fiador idoneo; informa-se pelo telephone 6 — 1631. (F 742

ENFERMEIRA DIPLOMADA

Applica injecções a domicilio. Tel. 8 - 4319 (das 8 ás 16) e 3 - 4035, quarto 10 (depois das 18). (F 7983

SOBRADO — CATTETE

Trespassa-se o contrato do sobrado da rua do Cattete n. 63, completamente reformado e mobiliado, podendo ser visto das 9 horas da manhã em diante. Aluguel em optimas condições. Phone — 5 — 1635. (F 14070

GRANDE PREDIO

Aluga-se, proprio para grande familia á rua General Bruce, 96, ver no local e tratar á praça da Republica n. 25. (F 1045

SELLOS

Vende-se uma collecção de sellos anteriores a 1900. Ver e tratar á rua Voluntarios da Patria 178, das 16 ás 18 horas (menos domingos). (F 14237

ALUGA-SE BOM QUARTO

Em appartamento com todo conforto, aluga-se bom quarto para casal sem filhos. Ver e tratar á Avenida Henrique Valladares 152, Apartamento 45. (F 3039

COSTURA DE CALÇADO

Precisa-se pospontadeiras para obra de 2ª; á rua Fonseca Telles ns. 18 a 30, S. Christovão. (F 28.845

DACTYLOGRAPHA

Precisa-se com pratica auxiliar de escriptorio, ordenado 250$000. Escrever para F 28874, na portaria deste jornal. (F. 28874

VITRINA METALLICA

De tamanho medio, de vidros ruivos, espelho e illuminação, vende-se. Largo S. Francisco n. 6, 1º andar. (F 23906

AROS DE FERRO

Vendem-se, de bobinas, e que servem para cercados, cercas ou outros misteres; na Administração deste jornal. (C 42108

GRUPOS ESTOFADOS

Em couro ou tecido, fabricamos ou concertamos qualquer modelo. Rua do Cattete n. 61 — Preços de fabrica. Phone 5-2285. (C. 2594

Loteria de Santa Therezinha

AMANHÃ

15:000$000

por 5$000. Fracções a 1$000

75 °|° em premios

HABILITEM-SE

Folhetim do JORNAL DO BRASIL, 22 de Julho de 1930 (81)

RIDER HAGGARD

CLEOPATRA

Narração da quéda e vingança de Harmachis, o egypcio regio, feita pelo seu proprio punho

(VERSÃO DE CASSIUS BERLINK)

— Um remedio, dizes. Mais parece ser um veneno e tu um assassino, enviado pela Egypto perfida, que se quer vêr livre de mim agora, que não lhe posso ser util em nada.

A cabeça de Antonius é a offerenda de paz que desejaria enviar a Cesar — ella! por quem tudo perdi! Mas dá-me o teu filtro. Por Baccho. Eu o beberei, mesmo que seja o elixir da morte!

"Não é veneno, nobre Antonius e nem sou eu assassino. Vê posso provai-o, se assim o queres".

E levantei aos labios o philtro que tem o poder subtil de communicar fogo ao sangue humano.

— Dá-m'o, Physico. Os homens desesperados são valentes. Prompto! Mas... o que é isto? Que magica bebida! Meus pezares parecem desfazer-se como nuvens açoutadas pelo furacão e a nascente da Esperança de novo jorra no deserto do meu coração! Sou outra vez Antonius e de novo vejo as lanças das minhas legiões scintillarem ao sol e ouço a saudação formidavel com que dantes me recebiam ellas! Tenho de novo esperança. Posso ainda vêr a fria fronte de Cesar, de Cesar que só erra por politica, despojada dos louros da victoria, e rojada no pó!

"Sim, exclamou Charmion, ainda ha esperanças se assim o quiseres; se fores com effeito um homem! O' meu Senhor! Volta para nós. Volta aos braços amorosos de Cleopatra. Permanece a suspirar a noite inteira no seu leito de ouro, chamando por Antonius, que agora apaixonado da Dôr esquece o seu dever e o seu amôr!"

— Ire! Ire! Seja eu maldito por ter ousado duvidar della. Escravo, traze-me agua e um vestido de purpura. Não será assim como estou que hei de ser visto por Cleopatra. Vou num momento.

E assim trouxemos Antonius de novo a Cleopatra, para que a ruina de ambos fôsse fatal.

Conduzimol-o ao Salão de Alabastro e ao quarto da rainha, onde repousava com o rosto occulto no seu cabello negro e lagrimas correndo dos olhos afundados.

— O' Egypto, eis-me aos teus pés! Ella deu um salto do leito, e murmurou: "Estás aqui, meu amôr? Então tudo corre bem de novo. Vem esquecer nos meus braços teus pesares e transformar a minha dôr em alegria. O' Antonius, emquanto nos fica amôr, ainda nos fica tudo! E cahiu-lhe nos braços, beijando-o loucamente.

No mesmo dia Charmion procurou-me para que eu compuzesse um veneno do mais mortal effeito. Recusei-me a principio, receiando que Cleopatra com elle matasse Antonius antes do tempo. Charmion garantiu-me, no emtanto, que isso não aconteceria e contou-me a que era destinado. Por isso chamei Atona, a especialista nos simplices e toda aquella tarde trabalhamos na tarefa de morte. E quando estava prompta, voltou Charmion, trazendo uma fresca corôa de rosas, que me pediu mergulhasse no veneno. Assim o fiz.

Nessa noite, no grande banquete de Cleopatra, sentei-me ao lado de Antonius que estava junto della e tinha a corôa de rosas. E proseguiu o banquete, jorrando o vinho, até que Antonius e a rainha mostraram-se absortos em alegria. E ella lhe contou os seus planos e como, naquelle proprio momento, as suas galeras estavam sendo conduzidas pelo canal que leva de Bubastis no braço Pelusico do Nilo, a Clysma, na entrada da bahia de Heroopolis. Pois era designio seu, caso Cesar se mostrasse inabalavel, fugir com Antonius e seus thesouros pelo Golfo Arabico, rumo sul, onde Cesar não tinha frota; e procurar nova séde na India, onde os seus inimigos não a podiam seguir. Na realidade, esse plano desfez-se, porque os arabes de Petra queimaram as galeras, incitados por um aviso mandado pelos judeus de Alexandria, que odiavam Cleopatra, o que eram por ella odiados. Fiz com que os judeus soubessem do que se estava planejando.

Tendo acabado de contar-lhe o que tinha resolvido, convidou-o a beber com ella uma taça de vinho, ao bom exito deste emprehendimento, pedindo-lhe que a imitasse, em mergulhar no vinho a sua corôa de rosas, para que tornasse o gosto mais suave. Assim fez Antonius e Cleopatra levantou o brinde. Mas, quando elle estava prestes a beber, correspondendo-o, a rainha o impediu, dizendo: *Espera*.

Antonius susteve-se, profundamente surprezo. Entre os servidores de Cleopatra havia um tal Eudosio, seu mordomo-mór. E este Eudosio, vendo que a sorte de Cleopatra estava acabada, tinha resolvido fugir naquella mesma noite para Cesar, como tinham feito muitos melhores do que elle. E queria levar comsigo tudo de mais precioso do palacio que pudesse roubar. Mas este designio fôra descoberto por Cleopatra, que se determinou a vingar-se.

— Eudosio! — disse ella, dirigindo-se a um dos que permaneciam perto de si: Vem cá, meu fiel servidor. Estás vendo este homem, nobilissimo Antonius? Pois elle, a despeito de todos os revezes por que temos passado, permanece inabalavel na sua devoção; e isso nos serve de conforto. Por isso merece ser recompensado de accôrdo com os seus meritos e por tua propria mão. Dá-lhe esta taça de ouro, cheia de vinho, para que beba no feliz desfecho da nossa empreza. A taça será delle, como recompensa.

Embora admirado, Antonius deu-se á pessôa indicada, que, com o peso que tinha na consciencia, pegou-a tremulo, mas não bebeu.

— Bebe, escravo. Bebe!, exclamou Cleopatra, soerguendo-se do logar em que estava sentada, e dardejando-lhe um olhar fulminante. Por Serapis, tão certo me sentarei ainda no Capitolio de Roma, como, se por esta fórma escarneces do teu Senhor, Antonius, eu te farei arrancar a carne de cima dos ossos, e te farei derramar em cima vinho vermelho! *Ah!* por fim bebeste? Que tal, bom Eudosio? Tu te sentes mal? Com certeza este vinho deve ser como a agua milagrosa daquelles judeus, a qual tem o poder de matar os falsos e fortalecer apenas os que são leaes. Que alguns vão já daqui fazer uma busca no quarto deste homem: parece-me um trahidor!

Emquanto isto o mordomo permanecia de mãos na cabeça. Dahi a pouco começou a tremer e cahiu ao chão, dando gritos lancinantes.

Logo depois se levantou, enterrando as unhas no peito, como a despedaçal-o, para arrancar o fogo que nelle lhe ardia.

Cambaleou, com o rosto livido e os labios espumantes, dirigindo-se para Cleopatra que o observava com um sorriso parado e cruel:

— Ah! trahidor! Ah! tens a tua conta. Então? que tal? A morte é suave?

"Dissoluta! Tu me envenenaste! Mas tambem has de morrer!"

E com um grito atirou-se sobre ella.

A rainha percebera-lhe o intento e rapida e flexivel como um tigre deu um pulo para o lado, de sorte que elle apenas agarrou-lhe o manto real, arrancando-o da presilha de esmeralda. E cahiu no chão, rolando de um lado para outro sobre a coberta de purpura, até morrer, ficando com as feições convulsas, e os olhos a lhe sahirem das orbitas.

A rainha deu uma risada estridente.

— O escravo custou a morrer e queria arrastar-me comsigo. Tomou o meu manto para mortalha. Levem-no e enterrem-no no seu envoltorio.

"Que quer dizer isto Cleopatra? Aquelle homem bebeu na minha taça. A que proposito vem este gracejo funebre?"

— Tem um duplo fim. Nesta mesma noite, este homem ia fugir para Octaviano, levando riquezas nossas comsigo. Pois bem: eu lhe dei azas para que fugisse mais depressa. E ainda mais. Receiaste que eu te envenenasse. Vê, agora, Antonius, como seria facil, se eu o quizesse. A corôa de rosas que mergulhaste no vinho, estava impregnada de um veneno mortal. Quizesse eu te matar, não teria segurado a tua mão. De agora em deante, confia em mim, Antonius. Mais depressa eu me mataria do que havia de tocar em um só cabello da tua querida cabeça. Mas, estão chegando as pessôas que mandei. O que acharam?

"Real Egypto, encontramos tudo no quarto de Eudosio prompto para a fuga e nas suas bagagens muitas riquezas".

(Continúa).

SENTE V. S. ESTES SYMPTOMAS DE SERIAS DESORDENS DOS RINS?

Experimente este famoso Tratamento,

GRATIS

E' V. S. victima de sérias desordens dos Rins sem que disso se aperceba? Eis aqui os symptomas que o advertem do perigo que corre: dores chronicas na cintura, sensação de cansaço e abatimento, irritabilidade, vertigens, dores em todo o corpo, lividez, insomnia e affecções da bexiga. V. S. não deve descuidar esses symptomas!

Não importa o espaço de tempo durante o qual tenha soffrido. Envie-nos o seu nome e direcção, e nós remetteremos, livre de porte, um fornecimento gratis para experiencia das Pilulas De Witt para os Rins e a Bexiga. Tome duas a noite antes de deitar-se e uma antes de cada refeição. V. S. notará que estão fazendo bem. Estamos certos disso. Persevere como tantos outros e fizeram, em beneficio de sua saude.

As Pilulas De Witt servem para Rheumatismo, Dores Chronicas na Cintura e nas Articulações, Desordens Urinarias, Sciatica, Desordens dos Rins e da Bexiga e Excesso de Acido Urico. Solicite-nos um fornecimento gratis para experiencia, e quando V. S. comprovar que este tratamento lhe está fazendo bem, adquira um frasco em sua pharmacia. Tão depressa que V. S. começar o seu tratamento com as Pilulas De Witt, apreciará as suas boas qualidades.

Peça um fornecimento gratis para experiencia a E. C. De Witt & Co., Ltd., (Depto. A. 8), Caixa do Correio 834, Rio de Janeiro.

Pilulas De Witt

PARA OS RINS E A BEXIGA

PARA OBTER SUA CAIXA GRATIS, ESCREVA AO ENDEREÇO ACIMA INDICADO.

A. S. — PREÇOS NO DISTRICTO FEDERAL: Rs. 7$500 O FRASCO PEQUENO, Rs. 12$500 O FRASCO GRANDE — LICENCIADAS PELO D. N. S. P. SOB O No. 145

(C 2965)

Os medicos receitam

contra qualquer dôr

Cafiaspirina

Este afamado producto da CASA BAYER não sómente acalma as dores, como tambem restitue ao organismo o seu estado normal de saude.

A CAFIASPIRINA é preferida pelos medicos por ser absolutamente inoffensiva.

A **Cafiaspirina** *é recommendada contra dores de cabeça, de dentes, ouvidos, dores nevralgicas e rheumaticas, resfriados, consequencias de noites passadas em claro, excessos alcoolicos, etc.*

BAYER

(C 2910)

PRECISA-SE de uma garage, ou local apropriado para esse fim, de preferencia no centro urbano da cidade, com capacidade para a guarda e trato de cento e cincoenta carros. Informações para Avda. Rio Branco, 137 — 8.° andar, sala 818, phone 3-2911, com o Sr. Jorge.

(C 2910)

VISITAE AS AGENCIAS Ford DURANTE ESTA SEMANA

(C 2928)

GOVERNANTE

Precisa-se de uma, em casa de familia de tratamento, para tomar conta de creanças, exigem-se referencias, tratar á rua Visconde de Ouro Preto n. 34, Botafogo. (F 21996)

RUA SANTO AMARO

Aluga-se nesta rua n. 147, excellente casa com optimas accommodações para familia de todo tratamento. As chaves na mesma. Trata-se á praia do Flamengo n. 60, ou Visconde de Inhaurma n. 73. (F 22001)

ESCRIPTAS

Contador diplomado, registrado na Junta Commercial, encarrega-se da montagem, continuação e fecho de grandes e pequenas escriptas mercantis e industriaes. Rapidez em trabalhos destinados aos tribunaes. Carta a Fernando Ferreira, á rua D. Anna Nery n. 102. (F 22014)

AVENIDA

Vende-se bem situada, á rua Elias da Silva ns. 247 e 249. Quintino Bocayuva, em leilão, dia 26 do corrente, ás 4 horas, pelo leiloeiro Agenor. (F 22121)

BOTEQUIM

Vende-se no centro. Informa-se com o Sr. Silva; á rua Senador Pompeu n. 238. (F 14650)

MOVEIS

Familia que se retira, vende alguns; á rua do Riachuelo, 237. (F 14683)

SENHORAS

Cabelleireiro recem-chegado de Buenos Aires corta cabello a domicilio, preço cinco mil réis, ondulamentos, banhos e urasage facial, dez mil réis, para fazer freguezia, á rua Silveira Martins n. 194, Sr. Raphael. Telephone 5-2721. (F 14694)

OPTIMO NEGOCIO

Cinema, com bom contrato e rendendo bom negocio. Vende-o Sr. Nelson; á rua da Candelaria n. 92 loja. (F 7756)

LOJA

Rua Sant'Anna n. 207, predio novo bom local para negocio. Trata-se á rua Acre n. 122. (F. 14846)

APPARELHO DE RAIO X

Vende-se um Faiffe, por 4:000$, á rua S. Pedro n. 198. (F 14551)

BICYCLETTAS

Vendem-se tres usadas; á rua S. Pedro n. 198. (F 14551)

Predio á rua Frei Caneca

Aluga-se o predio n. 181 desta rua, local de maior movimento, com tres pavimentos, grande loja para qualquer negocio e optimos sobrados para morada. Trata-se no Banco Portuguez do Brasil, rua da Candelaria n. 24. T. 4 - 6490. (F 222100)

18 CASAS EM IPANEMA

NOVAS

Diversos preços, a partir de Rs. 40:000$ até 100:000$. Informações á rua S. José n. 80 (loja) com Sr. Boris, telephone 2 - 4564. Automovel á disposição dos Srs. compradores; mostramos sómente aos interessados. (F 22098)

ALFAIATARIA

Traspassa-se, com bom contrato, fazendo bom negocio, no centro, motivo de viagem urgente, informar á rua Barão de S. Felix n. 11, 3° andar. (F 1.482)

BELLA EM 5 DIAS!...

Seja qual fôr a edade, rosto e seios estragados. ELLA!... rapida volta-lhe formosa de cutis alvi-rosada, macia, sem rugas e sem manchas. Vidro 10$. Consulta gratis, á rua da Assembléa n. 115. Tel. 2-0107. (F 1805)

RESIDENCIA LUXUOSA

No melhor ponto da rua Senador Vergueiro em frente á praia do Flamengo, traspassa-se o contrato de um com ou sem mobilia, com moveis modernissimos, facilita-se o pagamento dezes, servindo para uma familia de grande tratamento, ou pequenina pensão. Por motivo de viagem, negocio urgente, informa-se por favor no telephone 2-4719. (F. 29330)

LOJA PARA NEGOCIO

Traspasse-se o contrato, com duas portas, o morador para familia, bom ponto serve para qualquer negocio, em Botafogo. Informações á rua Bambina 43, Fonseca. (F 1.428)

(OPTIMA PHARMACIA)

Vende-se uma em boas condições, á rua Mariz e Barros n. 362. Tratar á rua São Bento n. 17. (F 29243)

PORTA PARA FRUTAS

Aluga-se na Leiteria Passos, uma porta, com licenças pagas, ponto de 1ª ordem, casa de esquina, Avenida Passos, com Luiz de Camões, ponto bondes parada, trata-se, com o proprietario, á rua Luiz de Camões n. 64, preço modico. (F 29.460)

GALLINHAS DE RAÇA

Houdan Hollandeza, Orpington pretas, Carijó, Rod Island, Negro Sole, linda collecção. Sendo alguns exemplares importados. Vendem-se por motivo de viagem. Informações com o Sr. Antonio das 11 ás 13 horas, pelo telephone 7—0729. (F 29.179)

CASA MOBILIADA

Traspassa-se — Aluguel baratissimo; á Avenida Henrique Valladares n. 62, sobrado. (F 29.194)

CASA MOBILIADA

Aluga-se por dous ou tres mezes optimo sobrado mobiliado, para pequena familia; á Avenida Henrique Valladares n. 62, sobrado. (F 29.193)

PHARMACIA

Vende-se longo contrato; informa á rua da Candelaria n. 89. (F 8.428)

MACHINA DE CALCULAR

Vende-se uma Burroughs numero 3-717,144, á rua da Carioca n. 65, loja. (F 21607)

PHARMACIA

Precisa-se de um pratico; informações a Drogaria Pacheco, com o Sr. Pinho. (F 8.445)

BOA LOJA

A' rua Larga n. 14, pequeno aluguel, tem contrato, aluga-se, tratar com Azeredo Andrade & Cia.; á rua Acre n. 24. (F 634)

SOCIO — CAIXA

Firma de toda honorabilidade precisa de um socio moço e idoneo de 25 a 35 annos que disponha de 30 contos de réis e que possa tomar a seu cargo a caixa. Retirada um conto de réis mensal, independente da sua quota de lucros. Trocam-se referencias. Cartas para a portaria deste jornal para F 29308, dizendo idade e endereço. (F 29308)

EXCELLENTE CONTRATO

Traspassa-se o da rua Estacio de Sá 66 (loja e 2 andares) em optimas condições. Faz-se tambem novo contrato com augmento de prazo. Trata-se na Avenida Mem de Sá n. 183. Tel. 2 — 0606. (F 29302)

RELOGIO DE PONTO

Vende-se um typo de disco marca "National", em perfeito estado com capacidade para 150 pessoas. Tratar na rua Visconde da Gavea ns. 48 e 50. (F 29277)

RAPAZES ACTIVOS

Precisa-se de um limitado numero para trabalharem com um artigo de facil collocação e bastante remunerador. (Exige-se referencias). Tratar com o Sr. Cabral á rua Buenos Aires 184, sobrado. (F 8512)

PREDIO NO CENTRO

Aluga-se ou vende-se o predio da rua da Alfandega 104. Trata-se na rua 7 de Setembro 73, loja. (F 29276)

PARA ECONOMIA DO GAZ

Concertam-se fogões e limpeza de aquecedor a gaz. Dirija-se ao telephone 5 — 0349. (F 14827)

MARCENEIROS

Precisa-se de habilitados na Fabrica de Moveis; á Travessa do Oliveira n. 19. (F 1259)

COFRES

Usados vendem-se para desocupar logar preço de occasião, á rua Senhor dos Passos n. 167. (F 29325)

PENSÃO 5:000$000

Vende-se uma pensão proximo á Avenida Central com optimos pensionistas, trata-se á rua Uruguayana 124, com o Sr. Lucio. (F 14836)

CASA NA CINELANDIA

Familia ingleza que se retira do Rio, traspassa o contrato de boa casa, bem mobiliada, situada no melhor local da cidade, com entrada por duas ruas um minuto da Avenida, agua corrente nos dormitorios, dois telephones e todo o conforto. Para ver e tratar á rua Evaristo da Veiga n. 17, 1° andar. (F 8.412)

SIGILLO ABSOLUTO

Para qualquer incumbencia que exija a maxima discreção e confiança, offerece-se pessoa idonea do sexo forte, circumspecta e activa. Cartas á portaria F 22027. (F 22.027)

IMPRESSOR

E margeador — Precisa-se á rua S. José n. 90. (F 22.25)

Caminho Ford — Caixa commercial

Vendo licenciado, cinco pneus, optimo preço, facilito pagamento um carro chassi commercial para entregas de volumes, etc. Ver e tratar á rua Haddock Lobo 74. (F 22.056)

BOM SOBRADO

Aluga-se um em grande salão, corrido, á rua Buenos Aires n. 91.

AOS PROPRIETARIOS

Pintura allemã reforma de predios, chamar o mestre Silveira; á rua S. Luiz Gonzaga n. 134; Telephone 8—1659. (F 14.205)

Pequenos apartamentos

De diversos tamanhos e preços — Alugam-se nas Laranjeiras n. 371. (F 14.714)

CONSULTORIO

Aluga-se montado para clinica medica, garganta e olhos; á rua Sete de Setembro n. 194. (F 14.743)

"ROYAL, 10"

Vende-se uma nova, por 500$; ver e tratar á rua Theophilo Ottoni n. 110, 1° andar, com Dona Alba. (F 14.752)

Encantadora residencia

Vende-se, com urgencia, uma encantadora residencia, construcção nova, com sete quartos, duas salas, garage, jardim na frente e pomar com grande variedade de fruteiras, situada á Avenida Paulo de Frontin, por pouco mais da metade do seu custo. Não se admitte intermediarios. Trata-se no Banco de Operações Mercantis, á rua da Alfandega 55. (F 8.411)

Serventia de escriptorio

Precisa-se de uma com carta de referencia e carteira de identidade. Telephone 2—4664. Rua da Constituição n. 18, sobrado.

CASA

Aluga-se á rua Farias Brito n. 38-A, praça de Verdun, com tres quartos, duas salas, quintal etc.; trata-se na mesma a qualquer hora. (F 8.401)

CASAS VASIAS

Informa-se na Agencia Nicmeyer, á rua Rodrigo Silva 11, sala 10. (F 28.269)

CASA DE MEIAS

Vende-se uma em bom ponto fazendo bom negocio, tendo como addicional pequeno stock de camisaria e armarinho. Condições especiaes por ter de se retirar o seu proprietario. Tratar com o Sr. Octavio de Mello, á rua Frei Caneca n. 126-A. (F 21276)

BUNGALOW — IPANEMA

Vende-se um novo ainda não habitado; á rua Visconde de Pirajá n. 433. Tratar na rua Nascimento Silva n. 307. (F 29197)

SABÕES

Technico industrial estrangeiro, theorico e pratico, fornece formulas para todos os typos de sabões, ensina a obter grandes rendimentos, corrige fabricos imperfeitos, e faz planos para grandes e pequenas installações. Carta a Luiz Ferreira, á rua D. Anna Nery n. 102. (F 22015)

RIACHUELO — JACARE'

Vendem-se lotes muito baratos a vista e a prazo, á rua Lino Teixeira, perto das grandes officinas da Light. Tratar á rua 7 de Setembro n. 59, 2° andar. (F 14658)

PREDIO

Vende-se o predio da Travessa D. Manuel n. 10, proximo ao Mercado e do Foro. Trata-se com Ferreira; á rua da Misericordia n. 91, loja. (F. 35806)

Contra EPILEPSIA INSOMNIAS ELIXIR VYON DOENÇAS NERVOSAS MICHEL & Cie. Do mesmo Autor: ERGOTINA Apr. D.S.P. em 17-5-1898 sob o N° 147 (C 1109)

SENHORA

de meia edade, dá-se casa, comida e ordenado a combinar, em troca de lavagem de roupa e pequenos serviços de casa, exigem-se informações á rua D. Anna Nery n. 102. (F 12016)

BUNGALOW NO LEBLON

Vende-se aprazivel residencia a preço modico. Facilita-se o pagamento. Ver e tratar á rua Dr. Del Vecchio n. 165, Boulevard Jardim. Leblon, telephone 7-4016. (F 8392)

ARMAÇÕES E BALCÕES

Deposito para oleos e dous compressores para borracheiro e pintura, vendem-se juntos ou separados. Tratar na Casa Kosmos Braz de Pinna, E. F. L. (F 8403)

APARTAMENTO

Aluga-se um, muito bem mobiliado, a um casal sem filhos, á rua Pedro Americo n. 36, sobrado. (F 22007)

CASAS EM COPACABANA

Vendem-se duas separadamente posto 4, 65 contos cada. Informações pelo telephone 7 — 1511. (F 8282)

BANHEIRA USADA

Compro em bom estado. Tel. 8 — 6034 em Caixa Postal 2574. (F 8285)

VESTIDOS DE GRAÇA

Ver para crer; trabalhamos pelos melhores figurinos. Costumes e mangeaux, e enxovaes para noivas etc. Rua Medina n. 3. Meyer. Telephone 9-1493. Melle. Dinen. Telephone 9-1493. (F 8330)

ABAT-JOURS DE SEDA

Mme. Mello fornecedora das melhores casas de S. Paulo; faz de qualquer especie e formato, reforma, etc.; á rua do Rezende n. 198. Telephone 4-8312. (F 21937)

NICTHEROY

Aluga-se a confortavel casa da rua Prefeito Sodré n. 84, proxima á Praia de Icaraby; trata-se no Banco Predial á rua Visconde do Uruguay n. 503. (F 21875)

GUARDA LIVROS

Dispondo diariamente de 2 horas, acceita escripta que carega certo tempo. Cartas para a portaria deste jornal para F 8258. (F 8258)

NICTHEROY

Aluga-se o predio da Praia de Icaraby n. 197 casa X; as chaves na casa 7. Trata-se no Banco Predial á rua Visconde do Uruguay n. 503. (F 21876)

TERRENO

Vende-se optimo com 650 metros quadrados de esquina na Ilha do Governador. Preço para terrar. Procurar Muniz; rua S. José n. 106, 3°, sala 2. (F 2189)

ALUGA-SE

Boa residencia com garage, á rua Silva Telles n. 28-A. Andarahy. Tratar á rua Borda do Matto n. 52. (F 21907)

AUTOMOVEL

Vende-se um marca Erskine em perfeito estado; á rua do Rezende n. 21. (F 21914)

PAGEM

Precisa-se de uma de meia edade com bastante pratica de criança pequena. E' inutil apresentar-se sem optimas referencias. Tratar no Hotel dos Estrangeiros, appartamento 92. Das 12 ás 13 horas. (F 21915)

CASA PARA NEGOCIO

Aluga-se uma nova com tres portas está preparada para qualquer negocio, faz contrato na rua Conselheiro Mayrink n. 256 em frente ás grandes officinas da Light antigo Jockey Club. As chaves estão ao lado n. 254-A. Trata-se á rua Senador Euzebio 122 com o Sr. Teixeira. (F 21940)

AUTOMOVEL DODGE

Vende-se verdadeira pechincha para ver e tratar na Garage Eugenia; á rua dos Arcos 10. (F 21870)

SALÃO DE BARBEIRO

Vende-se por motivo do dono não conhecer a arteuma boa loja bem montada em logar de grande futuro, preço a dinheiro, tratando-se no Salão Primor, em Braz da Pinna. Rua 14 n. 312, E. F. L. das 17 ás 20 horas. (F 21872)

Precisa-se de um quarto

Senhor de idade, decente, educado e respeitador, precisa de um quarto para sua residencia, espaçoso, sem mobilia, em casa de familia decente, de todo o socego, sem creanças, embora modesta, se possivel, que tenha quintal ou jardim, unico inquilino, entrada independente, cujo aluguel não exceda de 100$; informações por carta ao Sr. Oliveira, rua da Quitanda 95, loja; trocam-se referencias. (F 22084)

Pedreiros e bombeiro

Precisa-se á rua Barão de Itapagipe 154. (F 22094)

Optimo sobrado no centro

Aluga-se um optimo sobrado á rua S. José 23, 2° andar, com 6 grandes salas, servindo para escriptorio ou familia, preço modico. Trata-se na loja. (F 22104)

1° ANDAR NO CENTRO

Aluga-se, prestando-se para grandes escriptorios, consultorio ou atelier. Rua Sete de Setembro n. 97, proximo á Avenida. (F 22106)

BOM EMPREGO

A quem disponha de 7 a 10 contos de réis, dá-se logar de gerente em boa loja, com ordenado e percentagem. Garantia do dinheiro por contrato a prazo fixo. Respostas á portaria deste jornal para F 14779. (F 14779)

PENSÃO ROSARIO

Quartos e salas com agua corrente. Cozinha de primeira ordem. Corrêa Dutra 19. (F 5821)

LOJA EM RAMOS

Optimo ponto para quitanda, arrenda-se por contrato com boa morada para familia; á rua Paranhos n. 52; as chaves e informações com o pintor ou no armazem junto, condições razoaveis. (F 5301)

Officina de marcineiro e carpinteiro

Vende-se uma com duas importantes machinas modernas e com seis mezes de uso, por qualquer preço. Trata-se á Avenida dos Democraticos n. 1104, Ramos. (F 14680)

LOJA — 600$000

Aluga-se com bom sobrado para familia e installação; á rua Machado Coelho n. 165. (F 8256)

PREDIO

Aceitam-se propostas para o arrendamento do predio da Travessa do Torres 16, com loja para negocio e 2 pavimentos para moradia. Informa-se no mesmo das 9 ás 15 horas. (F 8261)

ESANOFELIN CONTRA AS FEBRES PALUSTRES FELICE BISLERI & C. MILANO

PILULAS 15 dias de tratamento Cura infallivel Para as crianças ESANOFELINA (SOLUÇÃO) A venda em todas as Pharmacias e Drogarias CONCESSIONARIOS EXCLUSIVOS EMILIO AJROLDI & C. SÃO PAULO - Caixa Postal 907 RIO de JANEIRO - Caixa Postal 2171

(C 2868)

SALA E QUARTO

Alugam-se, todos com frente para a rua, bem mobiliados; boa pensão ou sem, preços modicos; á rua do Lavradio n. 48, sobrado, perto da praça Tiradentes, telephone 2 — 3783. (F 1258)

RADIO VICTROLA

Vende-se um todo electrico, urgente, baratissimo; trata-se com o Sr. Raphael; á rua da Alfandega n. 108, 2° andar. (F 1168)

ARRENDAMENTO

Na secretaria da Real Associação Beneficente dos Artistas Portuguezes, á rua da Constituição 43, serão recebidas até 31 de Julho, propostas para arrendamento do predio, á Avenida Thomé de Souza 24. Os interessados obterão na secretaria, diariamente das 10 ás 12 1/2 horas: as informações necessarias. (F 21941)

TELEPHONE 2

Traspassa-se á rua Joaquim Silva 196-A, com Gastão. (F 21960)

BOM SOBRADO

Aluga-se á rua S. Christovão, 163, com accommodações para grande familia, pensão ou para alugar commodos; chave por favor na loja; tratar á Avenida Gomes Freire, 82 (theatro), das 15 ás 18 horas. (F. 8288)

Preço de occasião, 3 contos

Vende-se uma casa, com quarto, sala, 7 de frente; 26 de fundos; na rua Madeira 11. Circular da Penha; trata-se perto: na Avenida Camões 80. (F 8322)

BOM NEGOCIO

Traspassa-se optima typographia e bem installada fabrica de caixas de papelão no centro commercial; com modernos machinismos; bom contrato, pagando pouco aluguel. Facilita-se a venda. Negocio urgente: informa-se á rua Marcilio Dias 23, sobrado. (F 21999)

APARTAMENTO

Aluga-se mobiliado, a um ou dous rapazes distincto; casa asseiada e de tratamento: á rua Ferreira Vianna 45. (F 21995)

INSPECTOR DE ALUMNOS

Precisa-se de um, que tenha pratica. Exigem-se referencias: á rua Teixeira Junior 48. Telephone 8-1041. (F 8247)

TERRENO — TIJUCA

Vende-se um com 2m80 x 27,50 á rua Marechal Trompowsky 21. Tratar á rua General Camara 23 com o Sr. Abelardo. (F 21952)

BOTEQUIM

Vende-se um com grande contrato livre de qualquer onus á rua Alvaro Miranda n. 222, Inhauma. (F 21978)

MANTEAUX DE PELLE

Verdadeira. Vende-se um por 700$. Rua Hermenegildo de Barros 120 Gloria. Tel. 5 — 6395. (F 818)

AUTOMOVEL PARTICULAR

Compra-se á vista ou a prazo com urgencia. Telephonar para Americo Tel. 9 — 6257, 4 — 2657, 8 — 1449. (F 14618)

Terrenos para garages

Precisa-se de 30 lotes de 20 x 100 metros, bem situados. Offerta detalhada para F. 21.836, na portaria deste jornal. (F. 21836)

PHARMACIA

Vende-se uma, em ponto central, livre de qualquer compromisso e em predio com seis annos de contrato. Tratar com o Dr. Ribeiro, á rua da Alfandega n. 17, 2° andar, das 12 ás 17 horas. (F 29 461)

TELEPHONE BEIRA MAR

Traspassa-se um estação (Beira Mar); trata-se á rua Ituchiulo n. 195 sobrado. (F 29.437)

TYPOGRAPHIA

Vende-se uma no centro, funccionando, pela melhor offerta. Rua Senhor dos Passos 60. (F 22088)

URCA

Vende-se bom terreno de esquina 10 por 25 metros; á rua Almirante Guedes Pereira. Preço de occasião; trata-se com Eduardo Ramos; á rua Buenos Aires n. 45. (F 8.467)

VENDEDORES

Precisa-se de dous, bem relacionados, com os bars, restaurantes, hoteis, etc., para um artigo de grande consumo. Procurar o Sr. Henrique; rua dos Ourives, 161. (F. 21842)

MOTOCYCLETA

Vende-se uma "Douglas", de 2 cylindros, 1:800$000; ver e tratar á rua Barroso, 97, (garage). (F. 21849)

ARMAZEM

Acabados de construir, tem sobrados, aluga-se junto ou separados, Rua Benedicto Ottoni, 63 a 65-A; tratar á rua Escobar, 70, com o proprietario, Sr. Motta, das 7 ás 9, 11 ás 12 e das 16 ás 20 horas. (F. 1864)

CASA MOBILIADA

Aluga-se por um anno, a casa da Avenida Pasteur, 452. Trata-se em a Casa Vieira Machado, rua do Ouvidor, 79. (F. 22350)

FLAMENGO

Alugam-se dous quartos em casa de familia de tratamento. Informa-se pelo telephone 5-2781. (F. 21827)

BOTEQUIM

Vende-se o mesm. contrato de 7 annos, aluguel pequeno, na estação do Encantado. Trata-se á rua dos Andradas, 22. (F. 21833)

PHARMACEUTICO

Vende-se um no interior. Carta para a portaria deste jornal a F. 21812. (F. 21812)

Armazem e primeiro andar

Aluga-se á rua Theophilo Ottoni n°. 20. Trata-se á rua da Candelaria n°. 49, sobrado. (F. 8217)

INDUSTRIAS

Aluga-se optimo galpão, para grande fabrica; á rua Conde de Bomfim n. 1.193. (F 1233)

BALANÇA PARA ESTAMPA

Vende-se uma nova e forte, com 75 millimetros de parafuso. Ver e tratar á rua General Camara n. 127, loja, das 10 ás 12 horas. (F 1187)

ALUGA-SE — VENDE-SE

Uma casa, serve para negocio, bom logar para padaria; trata-se á rua Leopoldo n. 228, Andarahy. (F 1204)

SOCIO

Precisa-se de socio para fabrica de cerveja, para assumir a gerencia ou trabalhar na rua, dependendo de pouco capital; informações á rua da Assembléa n. 14. (F 1230)

URGENTE

Precisa-se no centro ou immediações de um aposento; com duas peças; sem moveis, com pensão; em casa de familia, para um casal sem filhos, como unicos inquilinos; trocando-se referencias. Respostas na portaria deste jornal para F. 8217. (F 8217)

ELECTRO-BALL

R. VISCONDE DO RIO BRANCO, 51

HOJE — BELLOS TORNEIOS DO MAIS EMPOLGANTE ESPORTE

— No cinema —

AMOR E' TUDO

drama em 7 actos

Variedades no ELECTRO BALL — Rua Visconde do Rio Branco, 51

TRIANON

Sessões ás 8 e 10 horas

Hoje Amanhã e depois Ultimas da grande peça de PONGETTI **Nossa vida é uma fita** Grande trabalho de **Procopio**

ATTENÇÃO

DIA 25, SEXTA-FEIRA

FESTIVAL DE ELZA GOMES com a PREMIERE DE

DUPLO AMOR

Grande acto variado nas duas SESSÕES.

(F 29413)

CINEMA NACIONAL

Rua Voluntarios da Patria 335

A EMPREZA deste Cinema, participa a todos os moradores dos aristocraticos bairros de BOTAFOGO, LARANJEIRAS, GAVEA E COPACABANA, que por toda ESTA SEMANA, irá inaugurar em seu salão, a phase sonora, com os mais modernos apparelhos da Western Electric Co., escolhendo para o baptismo de gloria e triumphos, uma pellicula cantada e dançada "Fox Movietone", o maior exito desta temporada, revestindo assim duma espectaculosidade soberba, este acto inaugural.

Um sonho que viveu

com

Janet Gaynor e Charles Farrell

FOX

(C 2350)

ODEON - GLORIA PALACIO

A FOX FILM começou hontem, com successo o lindo trabalho de

Norma Terris

J. HAROLD MURRAY e MIRNA LOY, em

COLHENDO AMORES

Complemento: O DOMADOR DE CRIANÇAS — comedia da Pathé (Prog. Serrador), com GLENN TRYON e ainda duas canções e FOX MOVIETONE

HORARIO: 2 — 4 — 6 — 8 e 10 horas

Preços: Matinée e Soirée — Poltronas, 4$000

Das 5 ás 7 — Poltronas 2$000

A SEGUIR FOX FILM apresentará LENORE ULRIC, no romance SEDIENTO DE AMOR

Um film detalhando sobre o CAMPEONATO MUNDIAL DE BOX, com o MATCH no YANKEE STADIUM de New York

SCHMELING X SHARKEY

E ainda o romance de amor do PROGRAMMA SERRADOR numero 10 AMOR E' BOX com

SCHMELING-JOSE' SANTA

e OLGA TSCHECHOWA e mais ALLA' ENEL MAJO (em hespanhol)

Horario: 2 — 4 — 6 — 8 e 10 horas.

Preços: Matinée e Soirée — Poltronas, 4$000. Das 5 ás 7 — Poltronas 2$000.

A SEGUIR A pedido o Programma Serrador repetirá o COLLAR DA RAINHA.

Já continua o enorme exito de ERICH VON STROHEIM e BETTY COMPSON na super-producção da SONO ART — para o PROGRAMMA SERRADOR numero 11 — O GRANDE GABBO

Complemento: — CARICATURAS DE HESPANHA — colorido da Technicolor — (Prog. Serrador) e SERRADOR NEWS n. 12.

Horario: 2 — 4 — 6 — 8 e 10 horas.

Preços: Matinée — Soirée: Poltr., 4$000; Poltr., 2$000.

Das 5 ás 7 — Poltronas 2$000

A SEGUIR JOHN GILBERT e Renée Adorée no film de Maurice Goldwyn — REDENÇÃO

COMPANHIA BRASIL CINEMATOGRAPHICA

HOJE **PATHE'** HOJE

O descortinar do amor proprio, a altivez, a conquista da notoriedade

EXITO INESPERADO

Vibrante drama de PROG. MATARAZZO, por

BEN LYON

DOROTHY REVIER

A pequena volavel e fascinante — o vencimento do destino O estimulo de um grande amor — Brilhante reacção — Pericia medica — Diligencias policiaes — O preço da dedicação — EXITO INESPERADO.

REPORTAGEM FAMOSA PELOS

JORNAL UNIVERSAL N. 32

(C 2583)

THEATRO LYRICO — GRANDE COMPANHIA LYRICA ITALIANA

HOJE — As 20.45 EXTRAORDINARIA — HOJE

BARBIERE DI SIVIGLIA

Protagonista: — ANGELO PILOTTO
VANNUCCI — VILLANI — LUSARDI
Na scena da licção, a Sta. Villani, cantará "FLAUTO MAGICO", de Mozart
Regente: Mo. Cav. PAOLO LOMONACO

Amanhã — Amanhã

BOHEME

4.a de Assignatura

QUINTA-FEIRA Extraordinaria

Troyatore

(F 1335)

HOJE **PATHE' PALACE** HOJE

A Marselheza

A maior super-producção da Universal - victore

Cantada maravilhosamente por

LAURA LA PLANTE

JOHN BOLES

DESLUMBRAMENTO DE LUXO — FORÇA EMOTIVA

Duetos de amor e coros de suprema belleza lyrica.

O hymno de gloria do triumphante MARSELHEZA, entoado vibrantemente por mil arcos de voces.

(C 2582)

THEATRO RECREIO

Empresa A. NEVES & CIA. — O THEATRO DA PREFERENCIA POPULAR

HOJE — A's 7 3/4 e ás 9 3/4 — HOJE

Continuação do ruidoso successo que vem obtendo a mais colossal das revistas dos azes MARQUES PORTO e LUIZ PEIXOTO

DA' NO COURO

O MAIS LEGITIMO EXITO DO MOMENTO

VARIOS NUMEROS REPETIDOS TRES E QUATRO VEZES!!!

Intervenção surprehendente de ARACY CORTES, Lely Morel, Olga Navarro, MESQUITINHA, PALITOS, AFFONSO STUART e J. FIGUEIREDO — Bailados do professor NEMANOFF e VALERY.

Quinta-feira — 24 — Quinta-feira

Festival monstro em homenagem aos "azes" da revista

MARQUES PORTO e LUIZ PEIXOTO

Tomam parte nos espectaculos, a interessante divulgadora das nossas canções, senhorita CARMEN MIRANDA, o estimadissimo galã patricio ROULIEN e o querido tenor VICENTE CELESTINO.

HAVERA' GRANDES SURPREZAS

(C 2581)

A mais divertida das operetas

NO, NO, NANETTE

200 vestidos modelos da proxima "Saison" de Paris

NO, NO, NANETTE

representa-se no

THEATRO JOÃO CAETANO

tal qual representou-se em New York

NO, NO, NANETTE

Só dar-se-á duas vezes mais

BREVE

ROBERTO O PIRATA

(The new moon)

a ultima novidade de New York, Londres e Paris com vestiarios de epoca

(F 29440)

NACIONAL

R. V. da Patria 331 a 335 6-0072

HOJE E AMANHÃ

DOLORES DEL RIO e WARNER BAXTER na grande producção da United Artis's

RAMONA

cantada pelo grande tenor João Fabela e acompanhada por grande orchestra.

No mesmo programma HELEN FOSTER, em

Dever dos Paes

Ainda nesta semana — Inauguração do cinema sonoro com a grandiosa producção da Fox-Film

Um sonho que viveu

com CHARLES FARRELL e JANET GAYNOR

(F 3337)

DEMOCRATA - CIRCO

Empresa OSCAR RIBEIRO

Rua Coronel Figueira de Mello, 11 — TEL. S-5011

HOJE - A'S 8 HORAS EM PONTO - HOJE

Grande festa do estimado actor-ensaiador J. SILVEIRA, em homenagem ao operoso empresario OSCAR RIBEIRO

Unica representação da bellissima peça

A MENINA DE CHOCOLATE

Amanhã — A peça "O HOMEM DA MEIA NOITE".

(F 22005)

THEATRO REPUBLICA

— — COMPANHIA — —

SATANELLA-AMARANTE

1.a SESSÃO A's 7 3/4 — **HOJE** — 2.a SESSÃO A's 9 3/4

TREMOÇO SALOIO — TREMOÇO SALOIO

TREMOÇO SALOIO

ASSISTIRA ATE' HONTEM AS REPRESENTAÇÕES DESTA FORMIDAVEL PEÇA.

39.374 PESSOAS

Poltronas -- 7$000

Amanhã — A's 7 3/4 e 9 3/4:

TREMOÇO SALOIO

(F 22113)

TRIANON

EM 1.o DE AGOSTO: — Estréa da

Grande Companhia Restier-Hortencia-Juvenal

com a comedia musicada de ARNICHES

Bichinho que róe...

(F 29434)

THEATRO S. JOSE'

EMPREZA PASCHOAL SEGRETO

Espectaculos diarios a partir de 2 horas

HOJE — NO PALCO — HOJE

Sessões de 4 e 9 horas

Pela victoriosa COMPANHIA DE SAINETES

Em pleno successo a peça engraçadissima de MIGUEL SANTOS

Succursal do inferno

Brilhantes creações de MANOEL DURÃES — DULCINA DE MORAES.

Interessantes papeis por CHAVES FILHO, CONCHITA DE MORAES, CARLOS TORRES

Moveis de "A Nossa Casa", rua Visconde Rio Branco, 63 — Objectos de arte da Casa Cruzeiro, rua Visconde Rio Branco; Malas da fabrica da rua Lavradio n. 55.

NA TELA — Em "matinée" e "soirée"

A maravilha cantada, musicada, synchronisada da PARAMOUNT

ALVORADA DO AMOR

com MAURICE CHEVALIER e JEANETTE MC. DONALD

THEATRO MUNICIPAL

Empresa R. CAIRO

Companhia Franceza de Comedia de

Mlle. SPINELLY

AMANHÃ — A's 21 horas — AMANHÃ

3.a RECITA DE ASSIGNATURA

com a comedia em 3 actos e 6 quadros, original de PAUL ARMONT e MARCEL GERBIDON

MADAME EST DE SORTIE

L'AMOUREUSE AVENTURE

Creação de Mlle. SPINELLY e JEAN DEBUCOURT

(F 23038)

HOJE **ELDORADO**

NUNCA um film natural alcançou tão formidavel successo como

O BRASIL MARAVILHOSO

De que Estado é o Sr?

Do Amazonas?
Do Pará?
Do Rio Grande?

Orgulha-se de sua terra, tem saudade della?

Pois venha vel-a e admiral-a neste film.

Complemento

OUVERTURE DE 1912

(DA UNITED ARTISTS)

O drama da invasão da Russia por Napoleão, atravez a composição immortal de Tschaikowsky. E mais

OS PERALTINHAS

com a gosada troupe de garotos

AOS COLLEGIAES E CLASSES ARMADAS

Os alumnos das escolas publicas e collegios particulares, classes armadas de terra e mar, terão um abatimento de 50 %.

Horario: 2, 4, 6, 8 e 10 hs. — Preço 3$ e 4$.

(C 2583)

Atlantico — Tel. 7-1321 — Cinema fallado e sonoro

HOJE E AMANHÃ Pauline Starke, em **Deuzes vencidos** maravilhosa super colorida e sonora da "Metro Goldwyn Mayer"

Stan Laurel e Hardy, em **Leito reservado** impagavel comedia fallada

5.a-feira — Ramon Novarro, em BEM AMADO.

Americano — Tel. 7-1040

HOJE — ULTIMO DIA! Olive Borden, em **Eterna mulher** 8 actos

Walter Rilla, em **Segredos do carcere** 7 actos

Amanhã — Harold Lloyd, em MILLIONARIO GAIATO.

Guanabara — Tel. 6-2418

HOJE — ULTIMO DIA! Lon Chaney, em **NO OESTE DE ZANZIBAR** "Metro Goldwyn Mayer" Um elenco de artistas, em **SHIRAZ** 10 actos

Amanhã — Joan Crawford e Rod La Rocque, em DONZELLAS DE HOJE.

America — Tel. 8-4575 — Cinema fallado e sonoro

HOJE E AMANHÃ Greta Garbo, em **Mulher de brio** estupenda producção synchronisada da "Metro Goldwyn Mayer"

Charles Chase, na hilariante comedia fallada **O ultimo espirro**

5.a-feira — Ramon Novarro, em O BEM AMADO.

Velo — Tel. 8-0374 — Cinema fallado e sonoro

HOJE E AMANHÃ José Bohr, Mona Rico e um elenco de artistas latino-americanos, em **Sombras de Gloria** empolgante super da "SONO ART", TODA FALLADA EM HESPANHOL

5.a-feira — Al Jolson, em DIZ ISSO CANTANDO.

Brasil — Tel. 8-2012 — Cinema fallado e sonoro

HOJE E AMANHÃ Al Jolson e pequeno Davey Lee, em **Diz isso cantando** emocionante super cantada e synchronisada da "First National"

5.a-feira — José Bohr, em SOMBRAS DE GLORIA.

Tijuca — Tel. 8-8655

HOJE — ULTIMO DIA! Mary Pickford, em **Meu unico amor** "United Artists"

Bessie Love, em **EVA & CIA.** "Metro Goldwyn Mayer"

Amanhã — Douglas Fairbanks e Mary Pickford, em A MULHER DOMADA.

Haddock Lobo — Tel. 8-6490

HOJE — ULTIMO DIA! William Haines, em **O PIRATÃO NO VOLANTE** "Metro Goldwyn Mayer"

Mary Nolan, em **PERDIÇÃO** "Universal"

Amanhã — Ramon Novarro, em AZAS GLORIOSAS.

Villa Isabel — Tel. 8-1592 — Cinema fallado e sonoro

HOJE — ULTIMO DIA! William Haines, em **O. Pirataõ no Volante** Magnifica producção synchronisada da "Metro Goldwyn Mayer"

Stan Laurel e Hardy, na estupenda comedia sonora **Cabos de esquadra**

Amanhã — Festival em beneficio do Districto Escolar.

CINEMA IRIS — Rua da Carioca, 49/51 — Tel. 2-4152 — Preços populares — Sessões continuas

HOJE E AMANHÃ — So mente estes dois dias!

O MASCARA DE FERRO

11 actos sensacionaes da "United artists", com DOUGLAS FAIRBANKS

FILHAS DO DESEJO

9 actos lindos da "Programma Urania", com BETTY BALFOUR

1. Classe, 2$000 — Sessões Continuas — 2.a Classe 1$000

CINEMA IDEAL — Cinema fallado e sonoro — APPARELHOS R. C. A. — PHOTOPHONE — Rua da Carioca 60/64 — Tel. 2-1927

HOJE E AMANHÃ — Um successo! Charles King e Bessie Love, em **NO MUNDO DA LUA** linda producção sonora e cantada da "Metro Goldwyn Mayer"

A troupe dos PERALTAS, na impagavel comedia sonora: — DIABO DE VERDADE

5.a-FE'RA RONALD COLMAN e VILMA BANKY em **DO'S AMANTES** Corinne Griffith, em **QUERO SER FELIZ**

1.a Classe 3$000 — Sessões continuas — 2.a Classe 1$500

MEM DE SA' — Av. Mem de Sá 121 — Tel. 2-2037 — 1.a CLASSE, 2$000 — 1/2 ENTRADA, 1$000

HOJE — ULTIMO DIA! Rod La Rocque, em **O CAPITÃO MATA SETE** 8 actos da "Paramount"

Anna Q. Nilsson, em **O BLOQUEIO** 8 actos bellissimos

Amanhã — René Adorée, em OURO LOUCO — DEMPTOLL — Olive Borden, em A ETERNA MULHER.

CENTENARIO — R. Sen. Euzebio 158/190 — Tel. 4-0426 — 1.a CLASSE, 1$500 — 2.a CLASSE, 1$000

HOJE — ULTIMO DIA! Warwick Ward, em **LOOPING THE LOOP (O salto da morte)** 10 actos do "Programma Urania"

Hoot Gibson, em **BANDAS DO OESTE** 7 actos da "Universal"

Amanhã — Lon Chaney, em SEDUCÇÃO. — Evelyn Brent, em ARMADILHA DE MULHER.